WEST BANK S.A.
ARAD, B-dul Revoluției nr. 88
TELEFON: 284.888; FAX: 285.202
WESTERN UNION TRANSFER DE BANI ®
Cel mai rapid mod de a primi bani din toată lumea

ADEVĂRUL

Cotidian independent Arad

Anul XV, nr. 3897

Vineri, 2 mai 2003 • 16+8 pagini • 5000 lei • e-mail: adevarul@arad.ro; adv.pub@arad.ro

BRAT Publicație auditată în semestrul I 2002 — Tiraj mediu zilnic vândut: 30 531

ASTRA VAGOANE CĂLĂTORI
Singurul producător de confort din domeniu
Str. Petru Rareș 1-3
Tel: 233.651 Fax: 258.168
e-mail: astra.calatori@astrac.rdsar.ro

„Cauza" mizeriei din Sănătate:

DOCTORII CARE PRESCRIU MEDICAMENTE STRĂINE!

Da, aceasta este cauza haosului și mizeriei din Sănătate: doctorii care prescriu prea multe medicamente străine! Evident, în dauna celor autohtone care sunt la fel de bune, ba uneori chiar mai bune decât cele „străineze". „Descoperirea" îi aparține în exclusivitate primului nostru ministru, „enciclopedistul" Adrian Năstase care, după cum se vede, se pricepe la orice: de la războiul din Irak și taxa pe valoarea adăugată până la paralelismul căilor ferate ori superioritatea aspirinei asupra antinevralgicului!

Așadar, ***de aici ni se trag toate:*** și lipsa unor medicamente de primă necesitate din spitale, și imensele datorii pe care le-a acumulat acestea, și salariile de mizerie ale doctorilor și ale asistenților, și lipsa medicamentelor gratuite și compensate, și oamenii care mor pe capete - de la medicii care se încăpățânează să prescrie medicamente străine și nu românești! Nu sunt de specialitate - după cum nu este nici dl. Adrian Năstase - dar refuz să cred că un doctor ar prescrie într-un anume caz un medicament străin doar așa, de amorul artei! Bănuiesc că știe el de ce procedează așa și nu altfel, la mijloc fiind și o anume experiență în ceea ce privește eficacitatea unui medicament sau altul. Nu am dorit niciodată răul nimănui, dar tare aș vrea să văd cum ar reacționa dl. Năstase în cazul în care, bolnav fiind, doctorul i-ar urma sfatul și i-ar prescrie numai medicamente românești!?

Cât de sus ar sări și ce revoltat ar fi că nu este tratat cum se cuvine! Cum se cuvine în sensul că nu i se prescrie tot ce este mai bun în domeniu. Aceasta nu înseamnă nici bagatelizarea produselor farmaceutice românești și nici lipsă de... patriotism cum se exprima mai acum câteva seri la televizor un oarecare înalt demnitar din Ministerul Sănătății, ci pur și simplu, recunoașterea unei stări de fapt - produsele noastre sunt prea puțin competitive cu cele similare de peste hotare.

M. DORGOȘAN

(Continuare în pagina 7)

De Ziua Oamenilor Muncii

UNII S-AU DISTRAT, ALȚII... AU MUNCIT

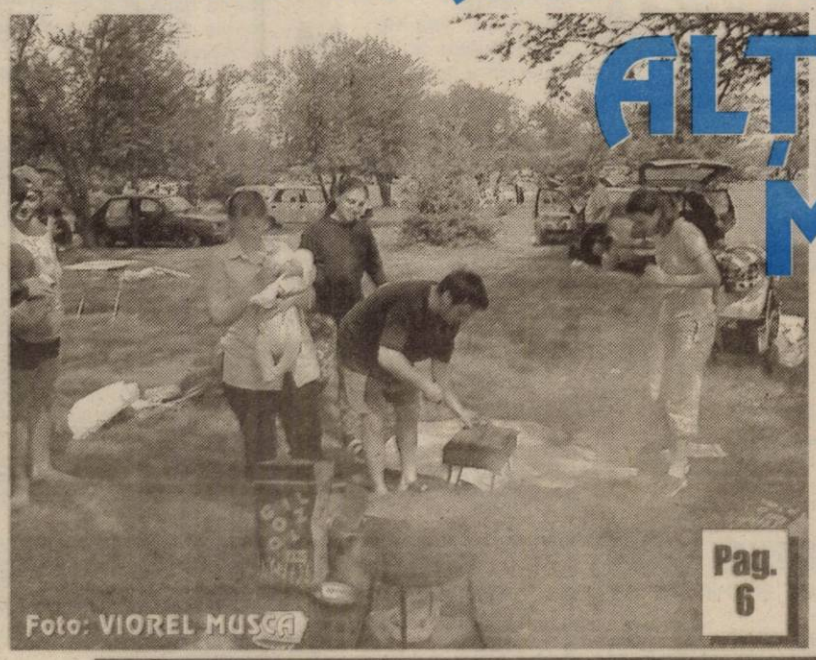

Foto: VIOREL MUSCA

Pag. 6

• Centrul Aradului - părăsit de cetățeni

DIPLOME DESCHISE SPRE EUROPA · ACESTA ESTE VIITORUL

Pag. 7

• *Sunt concluziile Adunării Generale de la Lyon a Federației Europene a Școlilor Superioare*

Prăjitura ucigașă

Pag. 3

Pag. 5

CURTICI

Într-un oraș cu veleități europene, autoritățile oferă drumuri de țară

FESTIVALUL TEENPLAY

Pag. 4

„ZILELE STOMATOLOGIEI ARĂDENE", la prima ediție

Foto: ONORIU FELEA

În acest număr SUPLIMENT TV

Husqvarna
Fără girant avans
RATE
Tel: 281.492 280.389

INTERNEXT
Acces liber fără parolă!
Trafic NELIMITAT!
891234
Tarife fără TVA:
7-22.....0,04 USD/min
22-7.....0,02 USD/min
Valoarea impulsurilor telefonice inclusă.
Info: 0257-285353; www.inext.ro

PARKTRONIC
Cel mai modern sistem de parcare din Romania
Modalități de plată:
- plata cu cardul reîncărcabil
- abonamente de o stradă pentru rezidenți și nerezidenți
- abonamentele pentru toate străzile
- tichete valabile o zi
- rezervări de locuri
TELVERDE GRATUIT
08008.09009

Ziarul ADEVĂRUL angajează
VÂNZĂTORI DE ZIARE
pentru strandul Neptun și zona centrală a municipiului.
Informații la redacția ziarului, camera 13, zilnic între orele 9-15 sau la tel. 280904.

TIM - BERTRAND
TIMIȘOARA STR. REȘIȚA 23 A TEL. 0256/218908
ARAD STR. CERNEI NR. 1 (FOST METIANU) TEL. 0257/214143
OFERTA SPECIALA
PERIOADA 10.04.03 - 20.05.2003
DORMITOR TBT - 14.950.000
BUCĂTĂRIA DORA 2 - 8.850.000
PREȚURILE INCLUD TVA
ÎN LIMITA STOCULUI EXISTENT.
(3235831)

ALGLASS
TÂMPLĂRIE din ALUMINIU și P.V.C.
NOU!
UȘI și FERESTRE din PVC ALUPLAST
ÎN RATE CU AVANS - 0 - FĂRĂ GIRANȚI
Bd. Revoluției Nr. 26-38 Tel: 272812
Str. Roșiori Nr. 26; Tel./Fax: 289053

Calendar

● Astăzi, Soarele răsare la ora 6 și 5 minute și apune la ora 20 și 21 minute. Au trecut 121 zile din acest an. Au mai rămas 244 de zile până în 2004.

● **Praznicul zilei: Biserica ortodoxă:** Izvorul Tămăduirii, Aducerea moaștelor Sf. Atanasie cel Mare; **Biserica greco-catolică:** Aducerea Moaștelor Sf. Atanasie cel Mare, patr. Alexandriei.

A venit barza!

La Ineu: Viorica Carmen ARDELEAN

CINEMATOGRAFE

DACIA: Quo Vadis (SUA) 10; 13; 16,30; 20

Mureșul: Destinație finală 2 (SUA) 10; 12; 14; 16; 18

Arta: Nașul stresat (Ungaria) 16; 18; 20

Sala mică: Omul fără trecut (SUA) 15,30; 18,30

Progresul (4 mai): Drumul spre pierzanie (SUA) 16

Vanilla Sky - deschide ochii (SUA) 18

INEU (2-4 mai): Puicuțe bune (SUA) 16, 18

LIPOVA (4 mai): Triplu X (SUA) 16

Cât reziști fără sex? (SUA) 18

CHIȘINEU CRIȘ (4 mai): Regele scorpion (SUA)

O minte sclipitoare (SUA) 18

PÂNCOTĂ (4 mai): Garcea și oltenii (Rom.) 16

Blade II (SUA) 18

INDEMNIZAȚII DE NAȘTERE

Începând de luni, la casieria Direcției de Asistență Comunitară (sediul Cantinei municipale) se plătesc indemnizațiile de naștere. Programul plății este între orele 11 - 14 (luni, 5 mai), respectiv între orele 8 - 16 (marți, 6 mai) și între 8 - 14 (miercuri, 7 mai).

G. K.

Au plecat dintre noi!

✝ **Vasiveanu Ghizela (1929), Bezrodnăi Elena (1919), Debreczeni Francisc (1934)**

HOROSCOP

Vineri, 2 mai 2003

Berbec (21.03-20.04). Dacă v-ați hotărât să faceți un lucru, atunci nu vă mai schimbați părerea. Colegii vă pot considera drept o persoană în care nu poți avea încredere.

Taur (21.04-20.05). Înainte să luați o hotărâre verificați totul, încă o dată. Altfel, puteți fi judecat că v-ați depășit atribuțiile.

Gemeni (21.05-20.06). O neînțelegere în viața particulară ar putea duce la o agitație continuă. Exprimați-vă clar și concis, pentru a lămuri situația.

Rac (21.06.-22.07). Dorința de a avea succes vă determină să aveți planuri neobișnuite. Fiți atent! Dacă vă supraapreciați s-ar putea să nu duceți nimic la bun sfârșit.

Leu (23.07-22.08). Colegii susțin bunele dvs. intenții, dar se așteaptă să-i sprijiniți atunci când au nevoie. În urma unei discuții, vă vor veni idei noi.

Fecioara (23.08-22.09). Nu mai stați în calea norocului dvs. Aveți curaj și inițiativă, astfel toate problemele se vor rezolva în favoarea dvs.

Balanța (23.09-22.10). Trebuie neapărat să clarificați o problemă personală. Întâlniți-vă cu un prieten cu care puteți discuta în liniște despre toate lucrurile.

Scorpion (23.10-21.11). Agitația din jur vă va strica buna dispoziție. Spre norocul dvs. cunoașteți un loc unde vă puteți retrage să nu vă deranjeze nimeni.

Săgetător (22.11-21.12). Familia vă susține, afacerile vă merg strună. Dați-i bătaie, viața-i scurtă!

Capricorn (22.12-19.01). Vă folosiți cu succes energia pentru a pregăti acțiuni pe care în ultimul timp le-ați lăsat pe planul al doilea.

Vărsător (20.01-20.02). Feriți-vă de oameni care pretind că știu totul. S-ar putea să vă enervați și să spuneți unele lucruri neplăcute pe care să le regretați mai târziu.

Pești (21.02-20.03). Nu vă neglijați îndatoririle. Sunt destule persoane care abia așteaptă să faceți o greșeală.

Meteo

Vremea va fi caldă și frumoasă. Cerul va fi variabil, temporar noros în Crișana și în zonele de deal și de munte, unde se vor semnala averse de ploaie și descărcări electrice. Vântul va sufla slab la moderat din sector vestic, cu intensificări temporare.

Temp. max. 27 la 29°C; temperaturi minime 15 la 17°C.

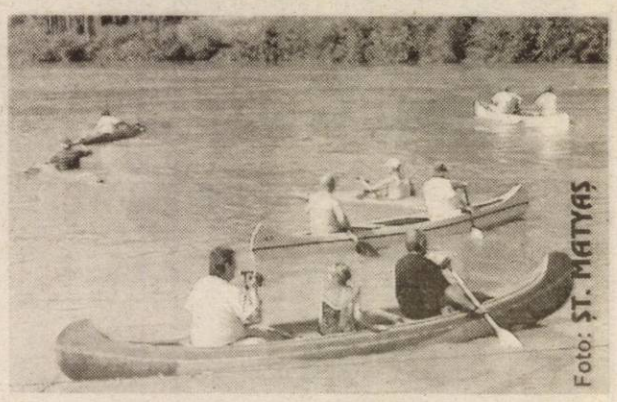

Foto: ȘT. MATYAȘ

„ADEVĂRUL" VĂ ASCULTĂ

La telefonul dimineții, 280944, între orele 9,00 - 12,00

„Trenul groazei..."

Elena Coman din Vladimirescu ne contactează la redacție pentru a-și reclama nemulțumirea față de serviciile oferite de C.F.R.: „În noaptea de 29 spre 30 aprilie am venit cu trenul Rapid 346 de la București. Pentru o călătorie la clasa I, am dat peste 1.200.000 de lei pe bilete, eu cu încă o prietenă. Călătoria s-a desfășurat în condiții normale până la Brașov, când în vagon s-a urcat o gașcă de țigani care ne-a dat afară din compartimentul în care eram numai noi două. Ne-am plâns la controlorul de bilete, dar acesta ne-a răspuns că el nu are ce să facă, că nu poate să se bată cu ei. Așa am fost nevoite să călătorim în picioare până la Arad, după ce am dat atâția bani. Am fost îngrozită când am văzut ce se întâmplă. Ne era și foarte frică de gașca de țigani. Eu zic că acest controlor a luat bani de la țigani ca să nu-i deranjeze, să poată să-și facă de cap. Mă întreb, nimeni nu-l verifică? Aș dori ca prin intermediul ziarului dumneavoastră să trag un semnal de alarmă în acest sens..."

Chei pierdute

A fost găsită o legătură de chei lângă un chioșc din zona Miorița. Cel care le-a pierdut, poate să le recupereze de la redacția ziarului nostru, biroul „Sesizări și reclamații".

Redactor de serviciu, N. B.

La telefonul după-amiezii, 280003, între orele 15,00-18,00

Domnul **Gheorghe Hălmăgean** din cartierul Gai sesizează din nou secția municipală de drumuri asupra stării catastrofale în care se află strada Măgurele din acest cartier: gropi adânci, denivelări care fac aproape impracticabil accesul, nu doar cu autoturismele dar și cu vehiculele de intervenție (ambulanța, pompierii, poliția etc.) în caz de necesitate. Deși Primăria a promis remedierea situației, până în prezent totul a rămas... promisiune.

COMENZI TAXI

GETAX 280.705; 280.100; 280.548

DIESEL STAR 212.222; 0722.361.011; 0745.645.645

EUROPA 275.555; 0723.677.555; 0744.828.163

MIRCO MILI 230.530; 230.730

ALFA PLUS 349.349; 256.222

TAXI ARAD 244.244; 274.444; 0722755440

CURSURI

Casa de Cultură a Municipiului Arad anunță înscrieri la următoarele cursuri: secretariat - dactilografie; lb. engleză; lb. italiană; lb. germană; coafură; cosmetică; inițiere PC și cursul de calificare în profesia de disc-jokey.

Înscrierile se fac zilnic, la sediul Casei de Cultură din str. Gh. Lazăr nr. 1, între orele 10-13. Informații la telefon 211918.

PRIMĂRIA MUNICIPIULUI

Program de relații cu publicul (camera 5): luni-miercuri-vineri între orele 8-12, marți-joi între orele 8-12, 15-17 - tel. 284.744, tel. centrală 281.850.

PIEȚE, TÂRGURI

Astăzi este zi de piață la Ineu, Lipova, Covăsânt, Misca, Moneasa, Șepreuș, Șimand, Vladimirescu. Tot astăzi se organizează târguri săptămânale la Ineu, Șepreuș, Șimand.

Mâine, sâmbătă, vor avea loc târguri săptămânale la Felnac, Lipova, Pâncota, Hălmagiu și Moneasa, iar duminică, la Sântana și Vinga.

● Se redeschid târgurile de animale de la Beliu, Pecica, Lipova, Sântana, Bârzava, Arad-Obor și Sânicolaul Mic.

FARMACII DE SERVICIU

● Farmacia **REMEDIUM** Arad, B-dul Revoluției nr. 52-54. Program luni-vineri: 7,30-20,00, sâmbătă 8,00-14,00. Telefon 233195.

● Farmacia **LIBRO PHARMA** NON STOP, Calea Aurel Vlaicu 60-68 (lângă stadionul UTA) telefon 212.992.

● Farmacia **TEAHAFARM** Arad, B-dul Revoluției nr. 65. Program: luni-vineri 8-21, sâmbătă 9-13. Telefon: 254.587.

● Farmacia **„OMNIAFARM"**, Calea Aurel Vlaicu, Bl. Z28, cu program zilnic de la orele 8,00-22,00. Telefon 271724. Eliberăm rețete gratuite și compensate.

● Farmacia **ELPIS PHARM** Micălaca, zona Piața Soarelui, str. Voinicilor, colț cu str. Păsunii, Bl. 193, sc. A, parter. Program: luni-vineri 8-20, sâmbătă 8,30-14. Tel: 259.619.

URGENȚE STOMATOLOGICE...

... asigură Cabinetul din str. Crișan (în spate la Gionelli).

● În zilele de sâmbătă și duminică, urgențe stomatologice asigură și cabinetul din B-dul Revoluției nr. 62, ap. 17, între orele 9,00-19,00. Telefon: 256665. Și Cabinetul Stomatologic din Calea Victoriei nr. 7 A asigură zilnic urgențe, inclusiv sâmbăta, între orele 10-15. Telefon 095.565.622.

Cabinetul stomatologic din B-dul Revoluției nr. 95, etajul I, asigură urgențe, zilnic între orele 8-14, telefon 282184.

SANITAR-VETERINARE

Punct autorizat de însămânțări artificiale veterinare în Aradul Nou, str. Ady Endre nr. 21, tel. 288.292.

DISPENSAR VETERINAR

Dispensarul veterinar din Aradul Nou efectuează zilnic, orele 8-16 (sâmbăta 8-12) examen trichineloscopic; castrare porcine, ecornarea viteilor, însămânțări artificiale. Telefon 287.298.

ÎNTRERUPERI CURENT ELECTRIC

Luni, 5 mai: Calea Aurel Vlaicu Bl. X28, X29.

ADMINISTRAȚIA FINANCIARĂ

Administrația Financiară a municipiului Arad: Asistență contribuabili (impozitul pe venitul global) - telefon 280633, 280733, int. 199 între orele 8,00 - 12,00. Informații mai pot fi obținute la adresa de web: www.finantearad.ro

ÎNREGISTRĂRI ÎN CAZ DE DECES

Biroul de Stare Civilă - decese face înregistrări după următorul program: sâmbătă și duminică, între orele 9,00-11,00. Tel. 281850.

TELEFON DE URGENȚĂ LA POLIȚIE: 955

Noul număr de centrală telefonică al I. J. P. (Inspectoratul Județean de Poliție) Arad: 207100.

vorbeste orange

Aboneaza-te la Orange si primesti fara tragere la sorti, la alegere unul din cele patru cadouri:
1 bon de benzina
6 doze bere + un pachet cafea
produse cosmetice AVON
1 pachet Orange cu numar

in plus, Phone Easy iti ofera Alcatel DB sau Siemens C25 la numai 9 USD

Cu noul plan de servicii Personal de la Orange, ai libertatea sa alegi cum si cat comunici.
Iti construiesti propriul plan de servicii pe baza unui abonament cu sau fara minute incluse, caruia poti sa ii adaugi oricand alte optiuni de voce, numere favorite, mesaje scrise sau multimedia.
Daca te abonezi pana la 30 aprilie:
- ai 100 de mesaje scrise nationale gratuite pe luna in primele 2 luni, pentru toate tipurile de abonament
- 1 optiune acordata gratuit in prima luna de abonament
- poti alege dintre 5 telefoane la preturi speciale unice, indiferent de tipul abonamentului
*Nokia 3410 disponibil dupa 15 aprilie
Oferta disponibila in limita stocului
Preturile nu contin TVA

orange

PHONE EASY partener Orange
Mag. ZIRIDAVA, parter tel.: 0257-212262
P-ta Mihai Viteazul Bl. M 7, parter tel.: 0257-255157
GSM Center p-ta A. Iancu nr. 10 Tel.: 0257/ 211 900

(c. a.)

Echipa de serviciu

IOAN TULEU
secretar de redacție

Bianca Felea, Ioan Leac, Adela Pop, Dina Rujan, Ramona Vidulescu
tehnoredactare computerizată

Doina Jurcă, Aurica Telcian, Dacian Toduță
corectură

Rețeta zilei

OMLETĂ CU LEGUME

Ingrediente: 1 kg cartofi, 1 cățel usturoi, 20 g unt topit, 1 legătură ceapă verde, 500 g roșii, 100 g salam (la alegere), tăiat felii, sare, piper, 2 ouă, 4 linguri lapte, 50 g cașcaval ras.

Se curăță cartofii, se taie cubulețe și se prăjesc în untul fierbinte împreună cu usturoiul zdrobit. Se sărează, se piperează. Se curăță ceapa, se taie rondele, roșiile spălate și curățate se taie bucăți, iar salamul se taie fâșii. Se amestecă ceapa, roșiile și salamul cu cartofii și se lasă să se mai prăjească puțin. Se bat ouăle cu lapte, sare și piper și se toarnă peste cartofi. Se presară deasupra cașcavalul ras, se acoperă tigaia cu un capac și se lasă să se întărească compoziția. Omleta se servește cu salată verde.

Cursul valutar*

VALORI ÎNREGISTRATE ÎN 25 APRILIE 2003

Denumirea valutei	BNR	BCR		BRD		Banca Transilvania		Banca Românească		Banca Romexterra	
		C	V	C	V	C	V	C	V	C	V
Euro	36667	36300	36800	36400	36740	35300	36800	36350	36930	36400	36900
Dolar S.U.A.	33314	32900	33600	33000	33370	33200	33500	33000	33546	33000	33500
Forint	149	140	155	141	151	145	150	-	-	-	-

ȘTRANDUL DIN NĂDLAC, ÎN CĂUTAREA UNUI PROPRIETAR

Vara a năvălit practic peste noi. De aceea ștrandurile, ca mijloc accesibil de petrecere a timpului liber, au revenit în actualitate. Și la Nădlac există un ștrand. Până anul trecut el a fost administrat de o firmă timișoreană (K & K) care a finalizat încă un bazin, a refăcut instalațiile, a reamenajat spațiul verde. Contractul de concesionare încheiat pe 10 ani, a expirat. Primăria a organizat la începutul lui aprilie o licitație pentru a încredința administrarea ștrandului. Însă, caietul de sarcini nu a fost solicitat de nimeni. Ștrandul are un bazin mic pentru copii, unul mare pentru adulți, căsuțe din lemn, câteva gherete pentru comercializarea produselor alimentare, terenuri de joacă. Fiind amplasat lângă șoseaua națională, este un loc atractiv. Până când se va găsi un investitor, ștrandul din Nădlac rămâne în administrarea Primăriei...

G. BOHUSLAV

„ZILELE STOMATOLOGIEI ARĂDENE", LA PRIMA EDIȚIE

Ieri și-a deschis porțile, la Expo Arad Internațional, prima ediție a târgului „Zilele stomatologiei arădene", organizat de Camera de Comerț, Industrie și Agricultură Arad în colaborare cu Asociația Medicilor Stomatologi cu Practică Privată din România - filiala Banat. La târg expun 25 de firme din București, Timișoara, Arad, Cluj, Târgu Mureș, Iași, produsele expuse adresându-se cadrelor medicale din domeniul stomatologiei.

Pe toată durata târgului se desfășoară cursul EMC „Spre Europa", avându-i ca lectori pe Dorin Bratu și Elisabeta Bratu, profesori universitari la Universitatea de Medicină și Farmacie „Victor Babeș" din Timișoara. Cei care participă la aceste cursuri vor obține 27 de ore EMC.

„Zilele stomatologiei arădene" poate fi considerat ediția de primăvară a celebrului Ar-Medica, cel mai mare târg de profil din țară, după cel de la București. Târgul se închide sâmbătă, 3 mai. Intrarea este gratuită, iar transportul este asigurat, de asemenea gratuit, cu autobuse pe traseul Podgoria - Gară - Fortuna - Expo, începând cu ora 9,30, din oră în oră.

G. KNAP
Foto: **ONORIU FELEA**

Anunț

AHNR- Filiala Județeană Arad angajează cu normă întreagă asistent program pentru Centrul de Informare, Documentare, Consiliere și Consultanță pentru Persoanele cu Handicap.

Cerințe: personalitate organizată, sociabilă, pozitivă, cu abilități de a lucra în echipă de profesioniști, cunoștințe de contabilitate primară, relația cu banca, redactare documente oficiale, cunoștințe computer - Word, Excel, Internet.

Avantaje: carnet de conducere tip B.

Candidații sunt rugați să transmită prin poștă CV-ul și o scrisoare de intenție pe adresa AHNR-Filiala Județeană Arad, str. Tribunul Dobra nr. 9, cod 2900 Arad.

Data limită de depunere a CV-ului este de 10 mai 2003.

PRĂJITURA...UCIGAȘĂ

În acest an, contrar așteptărilor cadrelor medicale de la Spitalul Clinic Județean Arad, nu mulți au fost arădenii care au ajuns la spital, fiind „victime" ale delicateselor pe care le-au consumat fără măsură. Din păcate însă, Teodor Titeu de 62 ani, din Arad, a fost în adevăratul sens al cuvântului victimă a unui astfel de produs. Zilele trecute, când a dorit să mănânce o prăjitură, aceasta i s-a oprit însă în gât, „tăindu-i" respirația și provocându-i decesul.

M.POPESCU

EVENIMENT PENTRU IUBITORII DE DRUMEȚII

Sub genericul „Veniți cu noi!", iubitorii de drumeție sunt invitați în zilele de 2-4 mai 2003, într-o excursie jubiliară, care marchează 18 ani de la organizarea drumeției cu nr. 1, pe traseul: Bârzava-valea Bârzava-canton Siroca-creasta principală-vf. Florești-vf. Hantu (401 m) - casa Moșului (aici se face cazarea în corturi proprii sau în pod, pe izolir)-valea Crivacea-valea Mătesu-creasta principală-valea Biniș-Bârzava în lungime totală de 23 km. Plecarea din Arad are loc vineri sau sâmbătă (la alegere) cu trenul, de la ora 7,45 până la Bârzava, iar întoarcerea la Arad se face - tot la alegere - sâmbătă, la ora 21,44 sau duminică, la ora 18,57. Conducător de grup: ing. Ioan Ciuliac (tel. 285.513). Cheltuieli de transport: 90.000 lei. Participanții sunt rugați să aducă bidon pentru apă, izolir, saci de dormit, echipament de campare, pelerine.

Acțiuni ale A.O.R. Arad

În luna iunie a anului 2003, în județul Bacău vor avea loc două acțiuni ale Academiei Olimpice Române. Prima este o sesiune de comunicări științifice, având tema „Educație și Competiție", subiectele abordate la Slănic Moldova făcând apel la principiul fair-play. A doua acțiune va fi ședința de lucru bianuală a directorilor filialelor A.O.R., desfășurată la Târgu Ocna, în cadrul căreia vor avea loc informări asupra activității depuse a problematicii olimpice pe plan local respectiv a direcțiilor de acționare în cel de-al doilea semestru al acestui an. Din partea filialei Arad a A.O.R. a fost invitat directorul Ioan Marconi.

A. H.

INFRACȚIUNI, LA FRONTIERĂ

▼ Ieri, la Punctul de trecere a frontierei Nădlac, s-a prezentat pentru ieșirea din țară un bărbat care a încercat să treacă ilegal frontiera, din România în Ungaria, cu ajutorul unui pașaport românesc aparținând altei persoane.

Petrică Z., în vârstă de 30 ani, din Corabia, județul Olt, a ieșit legal din România în cursul lunii aprilie a.c., însă autoritățile austriece nu i-au permis intrarea în Spațiul Schengen, deoarece avea interdicție până în 2006, în urma unei expulzări anterioare. Dorind să ajungă cu orice preț în Spania, pentru a-și găsi un loc de muncă, s-a întors acasă, după care a sustras pașaportul fratelui său, cu acest document fiind depistat la controlul de frontieră.

Persoanei în cauză i-a fost întocmit dosar penal pentru săvârșirea infracțiunilor de fals privind identitatea și tentativă de trecere ilegală a frontierei de stat.

▼ În aceeași zi, polițiștii de frontieră de la P.T.F. Nădlac au depistat și reținut la ieșirea din țară, doi cetățeni români - un bărbat și o femeie - ce erau însoțiți de către un copil minor (în vârstă de șase luni). Încercau să iasă ilegal din România folosindu-se de pașapoarte românești falsificate prin înlocuirea fotografiei.

Marian B., de 25 ani și Lenuța M., de 19 ani, domiciliați pe raza județului Călărași, au declarat că au fost returnați din Spania în cursul lunii aprilie 2003, ocazie cu care le-au fost reținute pașapoartele personale și le-a fost aplicată interdicție de a mai călători în străinătate pe o perioadă de 5 ani. De menționat faptul că, în timpul periplului european, s-a născut Florin, rezultat al relației de concubinaj dintre cei doi, copilul fiind posesorul unui act de naștere eliberat de către autoritățile spaniole.

„Majorilor le-a fost întocmit dosar penal pentru săvârșirea infracțiunilor de fals privind identitatea și tentativă de trecere ilegală a frontierei de stat, urmând a fi prezentați Parchetului pentru dispunerea măsurilor legale ce se impun", ne-a mai informat subinspectorul **Robert Iudt**, purtătorul de cuvânt al Inspectoratului județean al poliției de frontieră Arad.

După gratii

Au fost introduși în arestul unității Stana Simion, de 24 ani, Hoch Anton, de 26 ani, Strefler Zoltan, de 27 ani, Morar Cristian, de 20 ani, și Vlasan Ioan, de 21 ani, toți din Șepreuș. Aceștia au primit mandate de executare a pedepsei cu închisoarea pentru vătămare corporală gravă.

FURT DE AUTOTURISM

Au fost identificați și reținuți Holhoș Dorel, de 19 ani, Marinescu Raul, de 22 ani, Sfârâilă Patric Florin, de 20 ani, toți din Arad, prinși în flagrant în noaptea de 28/29.04. după ce au sustras autoturismul cu numărul AR-05-GAA. Cei trei tineri au condus mașina pe rând, fără a poseda permis de conducere.

★ Armin MAYER Reisen ★ ERIKA INVEST ★
Transport internațional rapid de persoane în Germania, Italia, Spania
Ofertă excepțională!
REDUCERI pentru copii, elevi, studenți și pensionari
Prețuri minime la bilete
ITALIA 95 EURO
GERMANIA 70 EURO
SPANIA 110 EURO
● Reduceri la biletele dus-intors
● Transport cu autocare noi confort ****
● Asigurări medicale la prețuri minime
Rezervări și informații:
str. Unirii nr.7 (la ARTEXIN - ATIC CENTER) Tel: 0257-214.399
str.6 Vânători nr.2-4 257-210.866 (c. a.)

ATLAS REISEN ATLASSIB
O POARTĂ DESCHISĂ SPRE EUROPA

LINII INTERNAȚIONALE DE AUTOCAR
POȘTA - CURIER RAPID
închirieri autocare pentru grupuri;
asigurări medicale și cărți verzi
(3235841)
INFORMAȚII 08010 100100
* NUMĂR UNIC DE TELEFON FĂRĂ SUPRATAXĂ (TARIF CONVORBIRE LOCALĂ)
AGENȚIE ARAD AUTOGARĂ
str. 6 Vânători, nr.2
telefon 0257 - 256595
AGENȚIE ARAD CENTRU
Bulevardul Revoluției, nr.35, sc. C, ap.5
telefon 0257 - 251871

un obicei minunat

cadou
pentru fiecare
nou abonat
alege Orange
cu Orange îți construiești propriu plan de servicii pe baza unui abonament cu sau fără minute incluse, căruia poți să îi adaugi oricând alte opțiuni de voce, numere favorite, mesaje scrise sau multimedia.
dacă te abonezi la Orange până în 30 aprilie, ai câte 100 de mesaje scrise naționale gratuite pe lună în primele două luni, pentru toate tipurile de abonament
Mai mult, ai telefoane la prețuri speciale:
• Nokia 3310 - 46$
• Alcatel OT 512 - 57$
Nota: prețurile nu contin TVA; telefoane în limita stocului

Nokia 3310
Alcatel 512 57$
Nokia 3310 46$

Alcatel 512
orange™
EURO - GSM partener Orange
B-dul Revolutiei nr. 95 si 31

Astăzi, ultima zi a festivalului TEENPLAY

Luna mai se anunță a fi o lună a festivalurilor de teatru în Arad. Nu mai puțin de trei festivaluri se vor petrece în orașul nostru în decurs de 30 de zile. La finele lunii - EUROMARIONETE; în weekend-ul viitor, prima ediție a Festivalului de Teatru de Cameră și Underground; iar acum, în plină desfășurare, Festivalul de Teatru Anglofon pentru Elevi TEENPLAY, ediția a V-a.

Începând din 29 aprilie, Teatrul de Stat s-a umplut de liceeni din toate părțile țării și din Italia, Belgia și Bulgaria, pasionați ai artei scenice. Deoarece la această ediție s-a renunțat la workshop-uri, în favoarea discuțiilor cu juriul după fiecare reprezentație, în fiecare zi festivalieră spectacolele s-au ținut lanț (șapte pe zi!). Spectacole după scenarii originale, concepute de membrii trupelor, sau după texte clasice de Shakespeare, Cehov, Oscar Wilde, Samuel Becket, Jean Anouilh. Indiferent de genul teatral abordat (comedie, dramă sau teatru-imagine), sala mare a teatrului arădean a fost plină zi de zi, iar spectatorii-participanți și-au manifestat fără rezerve reacțiile față de ceea ce se întâmpla pe scenă.

La încheierea fiecărei zi de festival, organizatorii au propus participanților o seară de jazz în Clubul Frontiera, cu saxofonistul Tom Smith (bursier Fullbright la București) și două seri de teatru: „Apropo, ați chemat pompierii?", one-man-show-ul actorului Zoltan Lovas și - tot la Clubul Frontiera - „Ursul", cu Bogdan Costea, Liliana Balica, Doru Nica și Florin Covalciuc.

Astăzi, de la ora 17, are loc festivitatea de închidere, când se vor acorda premiile și publicul va avea parte de un intermezzo internațional.

C. L.

Foto: M. SZEGO

PSM Arad declară 1 Mai zi de doliu național

Ieri, la sediul PSM Arad, a fost sărbătorită ziua de 1 Mai. Pe lângă membrii marcanți ai partidului, au fost prezenți invitați de la PRM și PSD Titel Petrescu. Scopul principal fiind marcarea zilei de 1 Mai în mod tradițional, adică cu mici și bere, discuțiile referitoare la semnificația evenimentului și la istoria mișcării muncitorești arădene au fost extrem de concise. Mihai Lelik, președintele organizației județene a PSM a demonstrat că 1 Mai nu este o sărbătoare comunistă, întrucât la baza sa stau mișcările muncitorești din SUA. Pentru a întări această idee, drapelul SUA a fost afișat între drapelele României și Uniunii Europene.

Aducând în discuție situația celor 6000 de proaspăt concediați din industria românească, Lelik a declarat că **„1 Mai ar trebui să fie zi de doliu național întrucât actuala guvernare a înmormântat munca"**.

Deși Lelik s-a ferit să politizeze Ziua Internațională a Muncii, tot a avut câteva reflecții de PSM-ist, considerând că **„de 13 ani, PSM este închis în temnița democrației"**. Replica a fost dată unui cetățean care a sunat la sediu, indignat de faptul că ziua de 1 Mai nu este sărbătorită cum se cuvine.

„Poate Măria-sa electoratul ne va scoate din această temniță", a adăugat Lelik, adresându-se interlocutorului.

● Mai precizăm că simpozionul de ieri a fost integrat într-o suită de manifestări ale PSM dedicate zilei de 1 Mai, desfășurate în intervalul 29 aprilie - 3 mai.

S. TODOCA

După 20 de ani de... Occident

AMENDAT CU 20 DE MILIOANE DE LEI PENTRU SCANDAL

Mihai Petru a fost amendat de jandarmi cu 20 de milioane de lei pentru că a provocat scandal într-un bar din centrul Aradului. După ce a făcut o consumație destul de consistentă, nu a mai avut bani să plătească. A încercat să facă plata cu un lănțișor de aur, dar a fost refuzat. Apoi a intrat în altercații verbale cu personalul localului, deranjând clienții pe care i-a și înjurat. Au fost chemați jandarmii care au încercat să-l potolească pe scandalagiu. M. P. i-a înjurat bine și pe jandarmi, jignindu-i în timp ce se lăuda că el are la activ „20 de ani de Occident". Din păcate, din comportamentul lui nu rezultă că a învățat ceva din civilizația occidentală. Jandarmii i-au aplicat o amendă contravențională de 20 de milioane de lei. Deși amenda a fost usturătoare, se putea termina și mai rău, infracțiunea de ultraj nemaifiind contabilizată.

OLIMPIU BULZAN

Trecerea bruscă de la iarnă la vară dă bătăi de cap organismului

Medicii de la Serviciul de Ambulanță al Municipiului București (SAMB) atrag atenția asupra faptului că trecerea bruscă de la iarnă la vară, fără o pregătire prealabilă a organismului, ar putea crea tot felul de probleme de sănătate, mai ales celor deja suferinzi.

Lucia Bratu, medic coordonator la SAMB, a declarat, ieri, agenției MEDIAFAX că, în aceste zile cu temperaturi de peste 30 de grade și soare puternic, oamenii trebuie să se comporte exact ca pe timpul verii: să bea peste doi litri de lichid pe zi, să renunțe la mâncărurile grase, cu multă carne și la băuturile alcoolice și să consume alimente bogate în legume, fructe, brânzeturi și lactate. Cei care merg la plajă trebuie să poarte îmbrăcăminte de culoare deschisă, iar în miezul zilei să aibă capul acoperit ori să stea sub umbrelă. În cazul în care fac plajă pe malul unei ape, este foarte bine să evite îmbăierea dacă apa este prea rece, pentru că diferența mare de temperatură poate provoca stop cardio-respirator și, implicit, decesul.

SAMB a înregistrat aproape o mie de solicitări în 24 de ore, pentru diverse afecțiuni, unele cauzate de consumul mare de mâncare și băutură din perioada sărbătorilor de Paști. Există și multe persoane care suferă creșteri sau scăderi bruște de tensiune, stări de nervozitate sau surescitare, din cauza încălzirii bruște a vremii.

"Cele trei luni de primăvară în care organismul se obișnuia cu trecerea de la frig la cald au dispărut. Pentru cardiaci, cei cu probleme vasculare sau cu suferințe respiratorii severe, încălzirea bruscă poate aduce mari probleme, de aceea este bine ca respectivele persoane să evite deplasările prin căldură", a mai spus medicul coordonator.

Potrivit meteorologilor, în următoarele zile, vremea va fi însorită și deosebit de caldă, cu temperaturi care pot să ajungă și la 34 de grade Celsius, în timpul zilei.

CRP salută modificările aduse proiectului noului Cod Penal

Clubul Român de Presă (CRP) salută modificările aduse proiectului noului Cod Penal de Ministerul Justiției în urma discuțiilor dintre reprezentanții Consiliului de Onoare al CRP, Ministerul Justiției și PSD, informează un comunicat remis, ieri, agenției MEDIAFAX.

"CRP își exprimă speranța că la discutarea în Parlament a proiectului se va ține seama în continuare de necesitatea existenței unei prese românești libere și responsabile", se arată în comunicat.

Forma finală a proiectului noului Cod Penal - rezultat al dezbaterii publice inițiate de Ministerul Justiției cu reprezentanții CRP și ai societății civile - cuprinde modificări de esență în ceea ce privește calomnia și insulta, prevederi care se înscriu pe linia recomandărilor formulate de Uniunea Europeană.

Astfel, a fost dezincriminată infracțiunea de insultă și s-au eliminat din proiect toate textele care făceau referire la insultă. În ceea ce privește calomnia, această faptă se pedepsește doar cu amendă, sub forma zilelor-amendă, reducându-se cuantumul amenzii și eliminându-se posibilitatea transformării amenzii neexecutate în închisoare.

Amenda pentru calomnie se va putea situa între două milioane de lei (20 de zile amendă) și 120 de milioane de lei (120 de zile amendă). Totodată, specialiștii Ministerului Justiției au prevăzut eliminarea posibilității ca amenda neexecutată să fie transformată în închisoare.

CE: România va intra în UE în 2007 dacă îndeplinește criteriile de aderare

Data-țintă 2007 pentru aderarea României și Bulgariei la UE reprezintă un obiectiv împărtășit și de Uniunea Europeană, în condițiile în care aceste două țări îndeplinesc criteriile de aderare, a precizat Jean-Christophe Filori, purtător de cuvânt al comisarului Gunter Verheugen.

Delegația Comisiei Europene în România a transmis un comunicat cuprinzând precizările lui Jean-Christophe Filori, care arată că Gunter Verheugen s-a întâlnit, marți, cu un grup de jurnaliști de la BBC, iar în timpul discuțiilor "este posibil să se fi creat confuzii în ceea ce privește perspectivele de aderare ale României și Bulgariei, ele necesitând clarificări".

În comunicat se precizează că data-țintă 2007 pentru aderarea României și Bulgariei la UE a fost stabilită potrivit concluziilor Consiliului European de la Copenhaga, din decembrie 2002.

Potrivit BBC, comisarul european pentru extinderea Uniunii Europene, Gunter Verheugen, "a sugerat" la întâlnirea cu mai mulți ziariști ai secțiilor europene ale BBC World Service că nu este o certitudine că România și Bulgaria vor adera la Uniune în 2007.

"Această dată", a afirmat comisarul european citat de BBC, "este un obiectiv al guvernelor de la București și Sofia și al Uniunii Europene, cu condiția ca cele două țări să satisfacă criteriile de aderare". Aderarea în 2007 depinde de progresele pe care cele două țări le mai au de făcut.

Centre de examinare la Bacalaureat și Capacitate

La sesiunea din iunie a examenului de bacalaureat vor participa aproximativ 3370 absolvenți de liceu, arondați în 13 centre de examinare:

● **Colegiul Național „Moise Nicoară" Arad** (împreună cu Colegiul Național „Elena Ghiba Birta" Arad); ● **Colegiul Economic Arad** (Liceul Particular nr. 1 „Vasile Goldiș" Arad); ● **Liceul Pedagogic „Dimitrie Țichindeal'" Arad** (Seminarul Teologic Liceal Ortodox Arad); ● **Liceul Teologic Baptist Arad** (Seminarul Teologic Liceal Penticostal Arad); ● **Grup Școlar „Csiky Gergely" Arad** (Liceul Teoretic Adam Muller Guttenbrunn Arad, Grup Școlar Industrial „Josef Gregor Tajovsky" Nădlac); ● **Liceul de Arte „Sabin Drăgoi" Arad** (Liceul cu Program Sportiv Arad, Grup Școlar „Gheorghe Lazăr" Pecica, Grup Școlar „Francisc Neuman" Arad); ● **Colegiul Tehnic de Construcții și Protecția Mediului Arad** (Grup Școlar de Transporturi Auto „Henri Coandă" Arad); ● **Grup Școlar de Industrie Alimentară Arad** (Grup Școlar Industrial de Transporturi Căi Ferate Arad); **Grup Școlar „Aurel Vlaicu" Arad** (Grup Școlar Forestier Arad, Centrul Școlar «de nevăzători» Arad); ● **Grup Școlar Industrial „Iuliu Maniu" Arad** (Liceul Teoretic „Vasile Goldiș" Arad); ● **Grup Școlar Industrial Mihai Viteazul Ineu** (Grupul Școlar Beliu, Grupul Școlar Germei, Grupul Școlar Pâncota); ● **Grupul Școlar Industrial Sebiș** (Grup Școlar „Ion Buteanu" Gurahonț); ● **Grup Școlar „Mihai Veliciu" Chișineu-Criș** (Grupul Școlar „Ion Creangă" Curtici, Grup Școlar Agricol Sântana); ● **Grup Școlar „Atanasie Marienescu" Lipova** (Grup Școlar Sever Bocu Lipova, Grup Școlar Săvârșin, Grup Școlar Agricol Miniș).

Lucrările vor fi corectate în următoarele centre: ● Grup Școlar Forestier Arad; Liceul Teoretic „Vasile Goldiș" Arad; Grup Școlar „Francisc Neuman" Arad; Grup Școlar Industrial de Transporturi Căi Ferate Arad.

***

La examenul de capacitate vor participa aproximativ 5988 absolvenți de gimnaziu în 28 de centre la care vor fi arondate toate școlile din județ astfel:

● Arad - Școala Generală nr. 1 (Arad - Gen. 1, Liceul Teoretic „Vasile Goldiș" Arad, Liceul Pedagogic „D. Țichindeal", Centrul Școlar Arad); ● Arad - Școala Generală nr. 2 (Arad - Gen. 2, Arad - Gen. 3, Iratoșu, s. română); ● Arad - Școala Generală nr. 4 (Arad - Gen. 4, C.N. „Elena Ghiba Birta" - Arad); ● Arad - Școala Generală nr. 5 (Arad - Gen. 5, Arad - Gen. 13, Andrei Șaguna, Livada); ● Arad - Școala Generală nr. 6 (Arad - Gen. 6, Arad - Gen. 8, Arad - Gen. 9, Arad - Gen. 11); ● Arad - Școala Generală nr. 12 (Arad - Gen. 12 - s. română, Arad - Gen. 22); ● Arad - Școala Generală nr. 18 „AVRAM IANCU" (Arad - Gen. 18, Avram Iancu, Arad - Gen. 10 - s. română, Arad - Gen. 21 A. Vlaicu - s. rom.); ● Arad - Școala Generală nr. 20 (Arad - Gen. 20, Arad - Gen. 7, Fântânele, Frumușeni); ● Arad - Colegiul Național „Moise Nicoară" Arad (Arad - C.N. „Moise Nicoară", Arad - Liceul German A.M.G.); ● Arad - Grup Școlar „Csiky Gergely" (Arad - Gr. Șc. „Csiky Gergely", Școala Gen. 10 Arad, Școala Gen. 12 Arad, Școala A. Vlaicu (Gen. 21), Dorobanți, Iratoșu, Mailat, Zimandul-Nou, Arad - Liceul de Arte S.D., Arad - Liceul cu Program Sportiv); ● Beliu - Liceu (Beliu, Craiva, Groșeni, Hășmaș, Mărăuș); ● Chișineu-Criș - Liceu (Adea, Chișineu-Criș - Liceu, Cintei, Grăniceri, Mișca, Nădab, Pilu, Satu Nou, Sintea Mare, Socodor, Șepreuș, Șiclău, Șimand, Țipari, Zărand, Zerind, Vânători); ● Curtici - Liceu (Curtici - Gen. 2, Curtici - Liceu, Macea, Sânmartin, Șofronea); ● Felnac - Școala Generală (Felnac, Sânpetru German, Secusigiu, Zădăreni); ● Ghioroc - Școala Generală (Covăsânț, Ghioroc, Păuliș, Sâmbăteni); ● Gurahonț - Gr. Șc. „I. Buteanu" (Almaș, Dieci, Gurahonț, Iacobini); ● Hălmagiu (Plescuta, Avram Iancu, Hălmagiu, Hălmăgel, Vârfurile); ● Ineu - Grupul Școlar (Bocsig, Cherelus, Gurba, Ineu, Șicula, Apateu, Berechiu, Cermei); ● Lipova - Gr. Șc. „A. Marienescu" (Chesint, Conop, Lipova, Radna, Ususău, Zăbrani); ● Nădlac - Gr. Șc. „J. G. Tajovsky" (Nădlac, Semlac, Șeitin); ● Pâncota - Liceu (Galșa, Măderat, Moroda, Pâncota, Seleuș, Șiria); ● Pecica - Liceul „Gh. Lazăr" (Pecica - Gen. 2, Pecica - Liceul Gh. Lazăr, Peregul Mare, Peregul Mic, Turnu); ● Sântana - Școala Generală nr. 1 (Caporal Alexa, Olari, Sântana - Gen. 1, Sântana - Gen. 2); ● Săvârșin - Liceu (Bârzava, Birchiș, Căpâlnaș, Petriș, Săvârșin, Vărădia de Mureș); ● Sebiș - Grup Școlar (Bârsa, Buteni, Cărand, Chisindia, Cuied, Dezna, Moneasa, Sebiș); ● Târnova - Școala Generală (Agrișul Mare, Chier, Drauț, Nadăș, Șilindia, Târnova, Tauț); ● Vinga - Școala Generală (Fiscut, Mănăștur, Șagu, Vinga); ● Vladimirescu - Școala Generală (Horia, Mândruloc, Vladimirescu).

Centrele de corectare vor fi la Școala „A. Vlaicu", nr. 21 Arad, Liceul teoretic „Vasile Goldiș" Arad, Grup Școlar Forestier Arad, Grup Școlar „Henri Coandă" Arad, Liceul Pedagogic „D. Țichindeal" Arad, Liceul de Arte „Sabin Drăgoi" Arad, Grup Școlar de Transporturi CFR Arad.

De Paști
LA „MOISE NICOARĂ" S-A PREDAT OMENIA

Ultima săptămână de școală a adus o imensă agitație pe culoarele cunoscutului Colegiu Național „Moise Nicoară". Grupuri de elevi care abordau alte grupuri din clase paralele, mai mari sau mai mici, elevi care băteau respectuos la ușile diverselor sedii ale diferitelor catedre de specialitate. Toți doreau același lucru: să convingă. Să convingă că trebuie făcut ceva și pentru cei din jur, mai puțini norocoși decât noi, care și ei întâmpină Sărbătoarea Paștelor, dar în cu totul alte condiții.

În goana zilnică către sau de la serviciu, către sau de la școală, uităm de ei, uităm de omenie și întrajutorare și respect și decență. Banii pe care acești elevi i-au adunat de la colegii lor, de la profesorii Colegiului, de la personalul administrativ, vor fi folosiți de Paști, pentru dotarea centrelor de zi pentru vârstnici cu o mașină de spălat automată, un video și o combină muzicală. Trebuie remarcat aici și aportul firmei „Coraura", ai cărei manageri au înțeles valoarea acestei acțiuni umanitare, inițiate și duse la bun sfârșit de niște elevi.

De 1 iunie Colegiul Național „Moise Nicoară" va organiza o acțiune similară pentru copiii din orfelinate. **„Știu, nu este firesc să te gândești la ei doar de 2-3 ori pe an dar chiar și așa sunt foarte mândră de căldura sufletească și generozitatea acestor copii care, alături de colegii mei și personalul didactic auxiliar și administrativ, dau mereu dovadă de generozitate și multă omenie"**, ne spune prof. **Vanda Stan** șef catedră limba engleză.

C. L.

Podul prieteniei Lipova - Salindres

De 13 ani orașele Lipova și Salindres (Franța) se găsesc în strânse legături culturale, prin entuziasmul și eforturile a două profesoare de limba franceză: DOINA LUNGU de la Gr. Șc. „A. Marienescu" Lipova și JOSETTE DUNY de la colegiul „Dumas" din Salindres. Ele au inițiat, cu sprijinul autorităților, cercul de prietenie „Le Pont de l'Amitie Salindres-Lipova" (Podul Prieteniei Salindres-Lipova), un pod de 2000 de km care desparte și în același timp apropie locuitorii celor două orașe. Acest pod a pus în legătură sute de elevi lipovani cu corespondenții lor de vârstă, vise și idealuri din frumosul orășel din sudul Franței. Legăturile s-au concretizat prin vizite anuale ale românilor în Franța și ale francezilor în România, vizite care au aprofundat cunoștințele de limba franceză ale elevilor noștri și au relevat străinilor aspecte pozitive despre locuitorii României.

Anul acesta sunt așteptați peste 50 de elevi și cadre didactice din Franța, care, începând cu 8 mai, timp de o săptămână, vor fi oaspeții Lipovei. Gazdele au pregătit un bogat program cultural-artistic, sportiv, turistic și distractiv, care să pună în valoare pitoreasca zonă a Văii Mureșului, valorile locale și tradiționala ospitalitate românească. Ca de obicei, francezii vor fi cazați la prietenii lor români, cu care au corespondat și pe care i-au găzduit anul trecut la Salindres. Tot ca de obicei, ei nu vor veni cu mâna goală, ci vor dona bibliotecii Grupului Școlar „A. Marienescu" multe cărți, reviste, dicționare în limba franceză, precum și aparatură audio-video pentru un preconizat cabinet de limbi străine. Totul pentru elevii lipovani, viitorii cetățeni ai Europei de mâine.

DORIN OCNERIU

Curtici,
ÎNTR-UN ORAȘ CU VELEITĂȚI EUROPENE AUTORITĂȚILE OFERĂ DRUMURI DE ȚARĂ

În momentul de față, Curticiul se numără printre orașele care au cunoscut o dezvoltare constantă (mai ales prin Zona Liberă), atrăgând fel de fel de inivestiții. În aceste condiții, era de așteptat ca administrația locală să ofere mai mult (și) pentru locuitorii orașului. Cum ar fi, bunăoară, niște drumuri mai accesibile. Pentru că, în halul în care arată ele astăzi, aduc mai degrabă a drumuri de țară decât de oraș. Ne referim în special la artera principală care, începând de la bariera CFR, situată la intrarea în Curtici, și până la „buricul" orașului, a ajuns într-o stare jalnică. Practic, în zona barierei, gropile nici nu se mai pot ocoli. Nu face excepție la capitolul gropi, nici carosabilul ce traversează centrul orașului.

Știm că a fost o iarnă grea și că lucrările de „plombări" costă. A venit însă primăvara, iar la Curtici nu s-a astupat o groapă. Degeaba deschidem birouri de informare europeană dacă nu suntem în stare să întreținem un drum asfaltat. Până una, alta pe contribuabilul din Curtici îl doare mult mai tare carosabilul de acasă decât legislația U.E.

Pe de altă parte, iarna precedentă a ex- „terminat" aproape toate șoselele din județul nostru, nu numai pe cele din Curtici. Totuși, până la această oră, o mare parte din drumuri au fost deja plombate, lucrările finalizându-se încă în urmă cu 2-3 săptămâni. Nu însă și la Curtici, unde, se pare, administrația locală continuă să hiberneze.

COSMIN TRIF

TAXELE VAMALE NESCHIMBATE LA IMPORTURILE DE CARNE DE PORC

Taxele vamale la importurile de carne de porc vor fi menținute la nivelul actual, întrucît situația pieței interne nu justifică măsuri de protecție suplimentară, se arată într-un comunicat al Ministerului Agriculturii, Alimentației și Pădurilor (MAAP).

Ministerul Agriculturii apreciază că problemele cu care se confruntă unii producători interni nu sînt rezultatul unor politici vamale necorespunzătoare, ci al unui management defectuos, care a determinat consecințe negative în rentabilizarea activității lor.

În Bujac
COMPANIA DE TRANSPORT PUBLIC „OBLIGĂ" BĂTRÂNII SĂ MEARGĂ CU „BLATU"

Mai mulți locuitori din cartierul Bujac, reprezentați prin doamna **Anuța Dumitrean**, reclamă o situație, care trenează, se pare, de câțiva ani buni. Este vorba despre faptul că într-o anumită zonă din Bujac, delimitată de străzile Independenței și Trotușului, cetățanii nu au posibilitatea să-și cumpere biletele de autobuz oferite de Compania de Transport Public (CTP). „Pentru un bilet de autobuz - spune Anuța Dumitrean, domiciliată pe strada Independenței, nr. 46 - trebuie să mergi pe jos încă 3 stații. Vă dați seama ce înseamnă aceasta pentru oamenii bătrâni". Sigur, mai există posibilitatea călătoririi cu blatu', situație în care cei depistați riscă o amendă de cel puțin 300.000 lei.

Anuța Dumitrean spune că, într-o perioadă, se practica taxarea pe mijlocul de transport CTP, o modalitate la care astăzi însă s-a renunțat. Cum s-a renunțat de altfel și la distribuirea de bilete prin intermediul unor agenți economici din zona străzii Independenței. Cum în cartierul cu pricina singurul mijloc de transport public este autobuzul, ar fi de așteptat ca CTP să-și mai revizuiască nițel politica de marketing. Inclusiv în ceea ce privește orarul de funcționare de duminică, zi în care cetățenii solicită reintroducerea cursei de la ora 10,30. Nu de alta dar, cum spunea și d-na Dumitrean, pentru oamenii în vârstă, călătoria cu autobuzul este un lucru necesar. Și, uneori, chiar vital!

C. TRIF

Anul acesta, de 1 Mai

UNII S-AU DISTRAT, ALȚII ... AU MUNCIT

La 14 ani de la defilările care aveau loc de 1 Mai, Ziua Oamenilor Muncii a găsit în acest an bulevardele Aradului aproape pustii. Motivul? Profitând de vremea frumoasă de afară, arădenii au folosit acest prilej pentru a petrece ziua împreună cu familia, la iarbă verde, cu bere și mici.. Pădurea Ceala a fost luată cu asalt de către arădeni, încă de la primele ore ale dimineții. Ștrandul Neptun mai era însă pe alocuri un adevărat șantier. Din fericire, loc pentru plajă, și nu numai, tot s-a mai găsit.

Șantier pentru... distracție!

Încă de la intrare, Ștrandul Neptun arată altfel față de anii trecuți. În primul rând, noua modalitate de taxare de la intrare este diferită. Aceasta este fie pe cartelă, fie contra a trei monede de 5000 de lei. Chiar lângă punctul de taxare se construiește o fântână arteziană reprezentând zeul Neptun. Aleea principală care traversează ștrandul va fi făcută din pavele, la toate dușurile va exista gresie pe jos, iar lucrările la bazinul mare vor fi gata cât de curând.

Muncitorii lucrau de zor, „asistați" de către arădenii care se distrau la un mic și un grătar, intrând din când în când în bazinul mic ca să se răcorească.

Multe lucruri par a fi schimbate pe ștrand, aproape la fiecare terasă fiind făcut ceva nou.

Am luat legătura cu administratorul ștrandului, d-l **Petre Mihăieș**, care ne-a spus: **„Gospodărirea ștrandului se ocupă numai de iluminatul ștrandului și de aleea principală care se pavează acum. În rest, terasele sunt ale agenților economici, iar scena unde de obicei se țin concertele în aer liber, este în administrarea Casei Sindicatelor. Din păcate, am întârziat cu lucrările pentru că, zilele acestea fiind libere, oamenii au dat buzna pe ștrand... ".**

Sâmbătă, 3 mai, va avea loc deschiderea oficială a Ștrandului, urmată de un concert în aer liber. Să sperăm că lucrările vor fi finalizate până atunci...

MIHAELA GOGOTA
DAN ROMAN
FOTO: VIOREL MUSCA

La iarbă verde, cu doi cai putere...

Sebastian, Alex și Cristi - trei tovarăși care continuă tradiția oamenilor muncii...

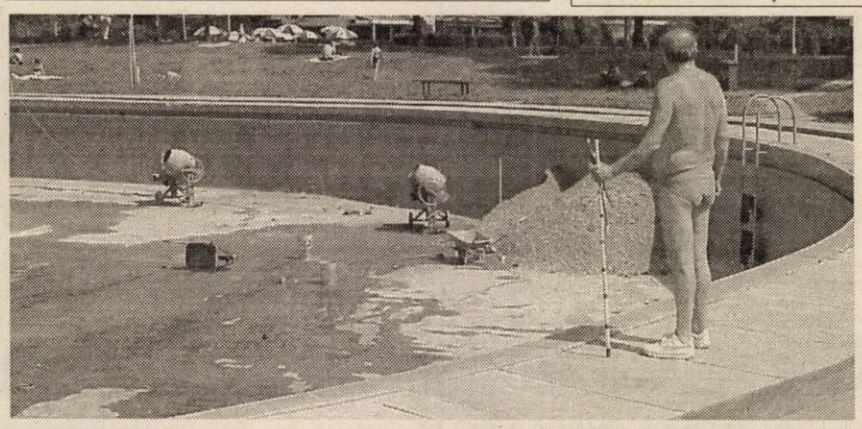

◆◆◆

Lucrările la bazinul mare din ștrand - pe ultima sută de metri

◆◆◆

La intrarea în ștrand, arădenii vor fi întâmpinați de o fântână arteziană (aflată momentan în lucru)

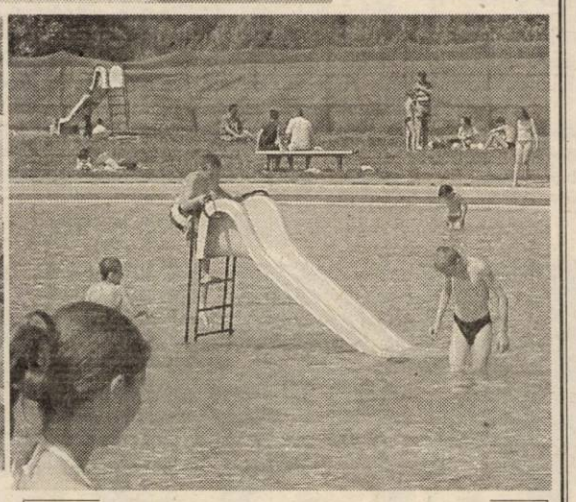

Prima baie din sezonul estival

CENTRUL ARADULUI - „PĂRĂSIT" DE CETĂȚENI

Ziua de 1 Mai nu a fost marcată în acest an de nici o manifestare deosebită. Izul de sărbătoare s-a pierdut pe parcursul anilor. A fost doar o simplă zi liberă, pe care mai toți arădenii au căutat să și-o petreacă în aer liber. Centrul orașului a rămas ieri aproape pustiu. Toată agitația și aglomerația dintr-o zi obișnuită au dispărut. Ici și colo mai vedeai câte un grup de pensionari ieșiți la o plimbare pe „corso", sau oameni cu rucsacuri în spate grăbiți să plece la iarbă verde.

Nici măcar grătarul amplasat în anii trecuți, cu acest prilej, în fața restaurantului Gionelli (la Burza) nu te mai îmbia la un mititel și la o halbă de bere prin mirosurile îmbietoare emanate altădată în zonă.

Singurul loc din „buricul târgului" în care arădenii și-au făcut simțită prezența în număr semnificativ a fost Piața „Mihai Viteazul". Și asta numai în primele ore ale dimineții, când oamenii își făceau cumpărăturile pentru picnic.

Deși grăbiți, câțiva arădeni au acceptat să ne vorbească despre modul în care urmau să își petreacă ziua de 1 Mai:

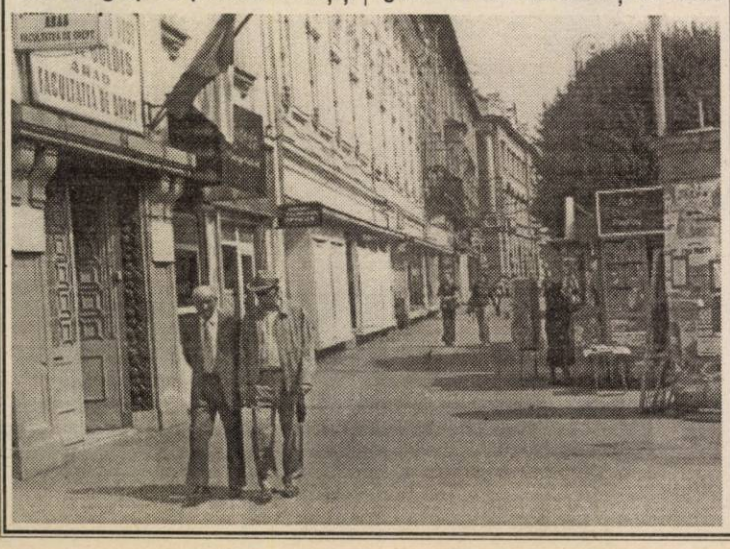

Gabi: „Eu petrec această zi prin muncă. Lucrez la o firmă de transport...".

Alin Iuga, 17 ani: „ Merg la bunici la țară cu niște prieteni. Ieșim la pădure cu corturile și rămânem acolo peste noapte."

Aurel Faur, 70 de ani: „Stau acasă. Nu avem posibilități financiare pentru a ieși undeva. Pe vremuri mergeam la pădurea Ceala."

Învățătoare: „Dimineața mi-o petrec la cumpărături, iar după-masa ieșim la iarbă verde."

Nicolae Mihuța: „Îmi fac cumpărăturile pentru a ieși la iarbă verde. Din păcate, în oraș nu avem amenajate locuri speciale pentru a lua masa în aer liber. Și pe Ștrand, totul a fost pavat!"

D.na Zbârcea: „Îmi petrec această zi prin muncă. Am venit la piață pentru a vinde cruditați. Din fericire, chiar dacă e o perioadă imediat următoare sărbătorilor, acest gen de produse se vând destul de bine."

MADIANA POPESCU
FOTO: AL. MARIANUȚ

CĂRȚILE NOASTRE

Ieri, m-am învrednicit să fac ordine în bibliotecă. Să renunț la ceea ce este uzat fizic ori moral și să fac loc, mai confortabil, cărților mai noi. O zi întreagă am trecut prin mână cărți „vechi" și cărți noi, cărți „fundamentale" și cărți „ușoare". Până la urmă n-am renunțat la nimic. „Nici măcar" la Marx, Engels sau Lenin, nici măcar la broșura cu Congresul al X-lea al PCR. Mi-am zis că și acestea sunt cărți, că au valoarea lor științifică ori documentară. Mai au, o știe oricine pune preț pe carte, că au și o valoare sentimentală. Fiecare carte are istoria ei, fiecare te leagă de o întâmplare, de o amintire din ziua în care ai cumpărat-o, ori din vremea când ai citit-o. Așadar, nu am renunțat la nimic. M-am mințit pe mine însumi că nici o carte nu poate fi atât de proastă încât să renunți la ea, să o arunci la ghenă ori s-o dai focului s-o mistuie. Și-apoi, cine știe ce ochi curioși, însetați de cunoaștere vor poposi și pe ele, măcar ca să le frunzărească.

Aici intervine de fapt „minciunica". Fiindcă, în sinea mea știu, știm cu toții, vedem cum cartea nu mai are trecere la generațiile care vin după noi. Puțini sunt tinerii de astăzi care mai pun mâna pe carte cu acea bucurie pe care o trăiam noi la întâlnirea cu cartea. Eram în stare să stăm la cozi, uneori de dimineața devreme, ca să nu pierdem o apariție anunțată. Ne știau librarii și anticarii. La biblioteci căutam să pătrundem în fondul de carte secret sau interzis. Citeam și ne împărtășeam gândurile, în cenacluri spontan încropite. Dezbăteam romanele, nuvelele, povestirile lui Dostoievski, Camus, Kafka, Joyce, Tolstoi, ale titanilor ruși ori ai încântătorilor preluatori de ștafetă, prozatorii sud-americani. „Dezbăteam" cu mijloacele noastre, cu aparatul critic ori filosofic adeseori pueril, dar și avizat, pe alocuri, funcție de vârstă. Când nu mai aveam răbdare până la dezbatere ori până vor citi și ceilalți cartea, aveam la dispoziție caietul dictando de zece lei, în care lăsam gândul și impresiile să zburde și să se închege. Orice s-ar spune, generațiile lui Dej și Ceaușescu au fost și generații ale Cărții. Nu cumpăram cărți ca să umplem rafturi goale, ca acum; cumpăram biblioteci ca să cinstim cărțile, să nu le lăsăm aruncate peste tot, la întâmplare. Cartea era cultul nostru, evadarea noastră, bucuria noastră. Cu ea ne câștigam libertatea.

Sigur că mă mințisem păstrând în bibliotecă până și „vechituri" ori dubluri, inclusiv de aceeași ediție. Sigur că știu, nu sunt naiv, că nimeni, poate, nu va mai deschide multe dintre ele. Sigur că întrezăresc ce generații ne urmează, cum se schimbă viața, cum televiziunea și, mult mai impetuos, computerul personal, internetul îndepărtează tinerii de carte. Uneori mă gândesc că va veni o vreme când nu vor mai exista manuale tipărite și că va dispărea, poate până și pixul, fiindcă oamenii nu vor mai scrie cu mâna. Sigur că știu toate acestea, inclusiv faptul că mă amăgesc cu un „dar dacă, totuși, vreodată, cineva, dintre ai mei...". Dar în toate este și o încăpățânare de a refuza ruperea de cartea care ne-a fost și hrană, și căpătâi. Și care ne-a făcut să ne simțim liberi, mai curați, mai bogați în spirit și înțelegere. Ce vor fi generațiile de mâine fără carte sau, după caz, doar cu cărți de specialitate? Poate vor avea mai mulți bani, dar cu siguranță spirit vor avea mai puțin. Vor fi săraci cu duhul, vor fi mai singuri, vor fi înstrăinați unii de alții și fiecare de sinele său și de condiția sa umană. Într-un cuvânt, vor fi tot mai puțin oameni și tot mai mult mașini controlate.

TRISTAN MIHUȚA

STRATEGIE NAȚIONALĂ DE INFORMATIZARE A ÎNVĂȚĂMÂNTULUI

Conform unor recente precizări ale M.E.C., Strategia Națională a Informatizare a Învățământului are în vedere informatizarea întregului sistem educațional, însă din rațiuni financiare programul a demarat cu informatizarea învățământului liceal. Sistemul Educațional Informatizat (SEI), parte integrantă a acestei strategii, este un program destinat punerii la dispoziția învățământului liceal (cu excepția liceelor vocaționale, pentru care echipamentele de calcul sunt asigurate prin proiecte Phare) a unor platforme informatice constând din rețele de calculatoare, software destinat informatizării procesului de învățământ și module de conținut educațional; până în prezent a fost încheiată faza - pilot a programului.

În momentul de față - ne informează **prof. Zoea Rotaru**, inspector școlar general la I.Ș.J. - are loc dotarea cu echipamente de calcul pentru încă 1.100 de locații, fază care se va încheia la sfârșitul acestei luni. De asemenea, până în decembrie 2003 va fi implementată cea mai nouă versiune a platformei de învățământ asistat AEL (asistent educațional pentru licee) în toate unitățile de învățământ dotate cu echipamente în primele două faze.

Tot în cursul acestui an vor fi elaborate, pe baza programei școlare în vigoare, materiale educaționale în format electronic. Un rol deosebit în asigurarea succesului acestui program îl au centrele de instruire a profesorilor, înființate pe lângă universități. Finalitatea programului presupune ca fiecare elev, student sau profesor să dețină cunoștințele necesare pentru utilizarea computerului și a softurilor educaționale.

DIPLOME DESCHISE SPRE EUROPA - ACESTA ESTE VIITORUL

● *Sunt concluziile Adunării Generale de la Lyon (Franța) a Federației Europene a Școlilor Superioare*

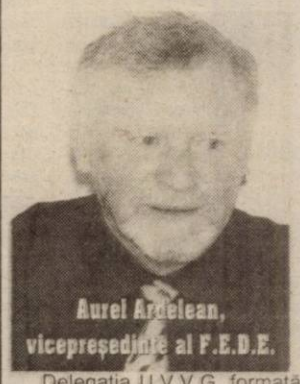

1. Rectorul U.V.V.G., prof. univ. dr. Aurel Ardelean, a fost ales vicepreședinte al F.E.D.E., membru în Consiliul Executiv al acesteia;

2. U.V.V.G. a fost reconfirmată de Adunarea Generală ca și coordonator al cursurilor și examenelor F.E.D.E. pentru România și Europa de Est - pe o perioadă de 4 ani

3. Reprezentanții Consiliului Europei prezenți la Adunarea Generală au confirmat că în curând F.E.D.E. va avea un statut participativ în acest organism european.

Delegația U.V.V.G. formată din Rectorul Universității, prof. univ. dr. Aurel Ardelean, conf. univ. dr. Dorina Ardelean, prodecan și lect. univ. Speranța Milancovici - șef departament F.E.D.E. al U.V.V.G. a participat între 24-26 aprilie 2003 la Adunarea Generală a Federației Europene a Școlilor Superioare, care a avut loc la Lyon (Franța). Instanță prin activitatea căreia F.E.D.E. își desfășoară activitatea, Adunarea Generală se reunește în fiecare an în scopul dezvoltării unui veritabil spațiu european al învățământului în care mobilitatea studenților și profesorilor să nu aibă obstacole.

La Adunarea Generală din acest an au participat delegațiile F.E.D.E. a 14 țări, reprezentând sute de instituții de învățământ superior. Această Adunare Generală, nu a fost una obișnuită ci o adunare de alegeri a noii echipe de conducere a F.E.D.E.: Rectorul U.V.V.G., prof. univ. dr. Aurel Ardelean, a fost ales în Consiliul Executiv al Federației, ca vicepreședinte, pentru o perioadă de 4 ani; acest lucru va permite o implicare profundă în destinele învățământului european care urmărește calitatea educației și formării în Europa și convergența sistemelor naționale de educație.

Cu sprijinul Comunității europene F.E.D.E. a editat „Drepturile Fundamentale Educative în Uniunea Europeană" - lucrare care expune bazele juridice, internaționale și comunitare ale drepturilor educative, de unde se degajă conținutul acestora, precum și analiza diverselor modalități de aplicare ale drepturilor educative în țările membre ale U.E. (libertatea de a crea și a alege o școală, autonomia organizațională a instituțiilor, finanțarea de către stat a studiilor, echivalarea diplomelor).

Tot aici s-au prezentat condițiile de auditare a calității „Label" program realizat de un titular de diplomă F.E.D.E., expertul în marketing, Daniel Exbrayat - iar unui număr de 5 școli F.E.D.E. li s-au acordat certificatele de audit în cadru festiv. Aceasta este o confirmare a concordanței dintre realitatea practică și standardele de calitate internațională și europeană.

Din partea Consiliului Europei, doamna Carole Reich - Director la Serviciul Educație, Formare și Învățământ Superior și domnul Daniel Zielinski - Președintele Comisiei de Legătură cu Organismele de Învățământ, au subliniat în materialele lor privind „Educația în Europa" transformarea peste puțin timp din statut consultativ al F.E.D.E. pe lângă Consiliul Europei, într-unul participativ.

Urmărind continuu crearea unui spațiu mic european al învățământului superior F.E.D.E. a finanțat un sistem de promovare a examenelor unice via Internet. Prima aplicare a acestuia va avea loc în sesiunea iunie 2003 într-una din școlile F.E.D.E., urmând să fie generalizat în iunie 2004.

Activitatea programului Tholos, în departamentul F.E.D.E. al U.V.V.G. a fost apreciată în plenul Adunării Generale pentru numărul mare și constant de studenți care se înscriu la examenele F.E.D.E. cât și pentru rezultatele studentei Laura Ranca (an IV - Facultatea de Științe Politice) clasată pe locul I pe Europa la concursul - dezbatere - „Carta Drepturilor Omului", studenta dovedind competențe profesionale și lingvistice de excepție.

Adunarea Generală a fost încheiată festiv prin aniversarea a 40 de ani de la crearea F.E.D.E. sărbătoarea având loc la Primăria orașului Lyon, patronată de primarul orașului, unde au avut loc discursuri - membrii fondatori ai F.E.D.E. (actual membrii de onoare ai organizației). La festivitate au fost prezente numeroase personalități europene din Franța, ale Parlamentului European de la Strassbourg, ale Consiliului Europei.

Biroul de presă al Universității de Vest „Vasile Goldiș"

„Livezile – incendiate sau invadate de oi!"

● *Interviu cu Ionel Georgelea - proprietarul de pământ acuzat de abuzuri de către locuitorii din Cuied*

Zilele trecute, ziarul nostru publica o anchetă de la Cuied, acolo unde aproape 50 de cetățeni sunt nemulțumiți de felul în care au intrat în posesia pământului. Ei acuzau faptul că nu au primit teren pe vechiul amplasament. Unul dintre cei acuzați că ar „domni" acum pe livezile lor este Ionel Georgelea. Acesta afimă că a cumpărat pământul de la un fost mosier - Korek.

– Dmnule Georgelea, spuneți-ne, vă rugăm, cât teren dețineți în proprietate, la Cuied?

– Dețin 94 de hectare de teren la Cuied, suprafețe pe care sunt perfectate toate formele notariale. Le-am cumpărat cu contracte de vânzare-cumpărare.

– Chiar nu e nimic la Cuied, nici o problemă cu terenul?

– La ora actuală e adevărat că mai sunt în discuție spre cumpărare încă zece hectare de pământ. Sunt plătite, mai trebuie făcute doar actele notariale.

– Pădure nu dețineți?

– Ba da, încă zece hectare în plus față de cele 94, care sunt în mare parte livezi.

– Cum vă explicați atunci că sunt atâția oameni nemulțumiți în Cuied, care arată cu degetul spre dumneavoastră?

– Problema e că au venit foarte mulți din Cuied la mine, să-mi vândă pământul. Deși ei afirmă că acolo ar fi trebuit să primească teren, conform titlului de proprietate, ei nu dețin teren în acea zonă. Evident că am refuzat să cumpăr terenul de la ei pentru că nu aveau acte. De aici a pornit revolta...

– De când exploatați dvs. terenul de 94 de hectare?

– Din anul 2002. Imediat după perfectarea contractului cu Korek, am cerut de la Primărie numele persoanelor care dețin teren în acea arie. Din lista de 96 de persoane, doar șase sunt din Cuied. Din cei șase cuiedani, de la cinci am cumpărat pământ. La Chisindia, din 90 de cetățeni am cumpărat deja pământul de la 65. Diferența de 25 de chisindani, de la care nu am cumpărat pământul, nu e chiar așa de mare. Oricum, cu zece dintre ei sunt în tratative avansate. Dar, precizez, eu nu cumpăr pământ decât în baza titlului de proprietate. Nu pe vorbe. Toată lumea știe că acele terenuri au fost ale chisindanilor, nu ale cuiedanilor.

– Totuși, nu prea îi aveți la suflet pe locuitorii din Cuied. Ei spun că angajații dvs. sunt aleși să nu fie cuiedani. Există acest fel de discriminare?

– Nu... Lucrez și cu locuitori din Cuied - ca și sezonieri - la adunat crengi. Nu-i angajez, că nu vor să lucreze, vor doar bani. Eu le dădeam și bani, dar dacă aveau acte pe pământul pe care pretind că e al lor.

– Cum au fost livezile când le-ați preluat?

– Timp de ani de zile, plantațiile au fost defrișate, invadate de diferite turme de oi, distruse sau incendiate. Nu avea nimeni grijă de ele. Suprafețele au fost acoperite cu spini și mărăcini. Aceste lucruri le pot demonstra prin filmările făcute la fața locului în momentul preluării.

După aceea au început lucrările, iar la ora actuală plantația arată bine. Vreau să mai spun că mai am o fermă în acea zonă, cu 250 de capete de porci. La fermă dau de lucru la 12 de angajați...

– Cu lacul-pescărie cum e? Deși subprefectul zice că e al primăriei, oamenii acuză că v-ați făcut stăpân pe el...

– Oamenii vă acuză că ați îngrădit și terenul lor și că nu au acces pe proprietatea pe care o dețin...

– Împrejmuirea am făcut-o pentru a salva plantația de distrugere, incendii și pentru a stopa furtul de fructe. Nu este adevărat că nu le dau voie să intre pe proprietatea lor. Nu i-am oprit niciodată...

– Poate paznicii, din exces de zel...

– Nici paznicii!

– O femeie acuza faptul că a cules mere din livada moștenită de la tatăl ei și ați chemat poliția...

– Femeia nu are acte pe acel pământ. Am întrebat-o cu ce drept intră acolo și am făcut plângere la poliție. A fost obligată să plătească merele culese...

– Cam scumpe merele la dvs... A plătit cam trei milioane de lei...

– Nu chiar atât. Doar vreo două milioane, dacă îmi aduc bine aminte.

– Am împrejmuit pe lângă lac pentru că se făcea mizerie acolo, intrau tot felul de oameni, se făcea braconaj.

– Nu era totuși treaba primăriei să împrejmuiască, dacă tot e al ei locul?

– Nu știu... Eu nu m-am atins de lac. Doar am împrejmuit. De asemenea, am cumpărat toate investițiile pe care le avea fostul I. A. S. (clădiri, drumuri de piatră sau pământ). Acestea erau ipotecate la B. C. R. Amenajarea lacului e făcută de fostul IAS, iar aceasta îmi aparține acum.

– Asta înseamnă că veți emite pretenții asupra lacului?

– Voi vedea ce pretenții am când se va decide soarta lacului. Oricum, dacă cineva e curios, îi pot arăta cum era înainte - o mizerie de nedescris și spini, și cum e acum.

A consemnat,
OLIMPIU BULZAN

„CAUZA" MIZERIEI DIN SĂNĂTATE...

(Urmare din pagina 1)

Sau încă necompetitive, ceea ce este cam același lucru, de aceea cred că doctorii - ca și alții - apelează la produse străine. ***Dar dacă importatorii de... lenjerie de damă pot fi acuzați de ... lipsă de patriotism ori de avariție nu cred că este cazul prescripțiilor de medicamente străine unde la mijloc este vorba nu de modă, ci de viață și de moarte!*** Repetăm: poate că și medicamentele noastre sunt de calitate, poate, dar oare nu este mai normal să lăsăm pe cei care sunt de specialitate, adică medicii să hotărască cum este mai bine să procedeze în asemenea cazuri extreme!? Îndărătnicia și seninătatea cu care premierul se pronunță într-un domeniu care îi este complet străin surprinde, situația aducând aminte de teoriile lui Ceaușescu care și el atoatestiutor și spre a face economie de valută, reduseseră importurile aproape la zero, inclusiv cele de medicamente, directiva fiind asimilarea și înlocuirea aproape a tot ce era străin cu produse românești.

Firește că toți știu că acuzele lui Adrian Năstase nu sunt altceva decât praf în ochi, cauza cauzelor mizeriilor din Sănătate fiind cu totul alta, respectiv ***lipsa banilor.*** Sau mai exact deturnarea miilor de miliarde adunate de la populație și de la agenții economici înspre alte sectoare deficitare, inclusiv înspre umplerea a tot felul de găuri din economie. S-a recunoscut și nu o dată că Ministerul Finanțelor a blocat în conturile sale 12.000 de miliarde de lei, bani proveniți din contribuția pentru asigurările de sănătate pe care o plătesc toți salariații, precum și agenții economici, bani care dacă ar fi lăsați la dispoziția Caselor de Asigurări de Sănătate, a spitalelor și a doctorilor ar rezolva în cea mai mare parte criza profundă în care se zbat spitalele și medicii din România la ora actuală. Inclusiv mult mediatizata și falsa problemă a „greutății" financiare a medicamentelor străine în tratamentul prescris de către doctori. De ce nu se întâmplă așa, Ministerul Finanțelor eliberând cu târâita sume insuficiente, iarăși o știu toți, inclusiv sau mai ales Adrian Năstase: pentru că ***banii de la și pentru Sănătate*** se duc numai Dumnezeu și Adrian Năstase știu unde! De fapt știm sau bănuim și noi cam unde se duc acești bani, și presa a semnalat nu o dată aceste lucruri, dar cei care au pâinea și cuțitul se fac că plouă, încercând să deturneze sensul adevărat al faptelor înspre chestii de felul celor declarate de către premierul Năstase.

Ce ar fi de făcut? Greu de spus atâta vreme cât partidul de guvernământ este și se simte tare pe poziție. Și este și se simte tare pentru că - așa cum prea bine se observă - la ora actuală, nu există în România o alternativă viabilă la guvernare. Opoziția fiind slabă și divizată. Poate n-ar strica totuși - mai ales că alegerile se apropie cu pași repezi - ca PSD-ul local să iasă din inerție, să insiste și să ceară Bucureștiului rezolvarea cu adevărat a problemei Sănătății, actuala situație putând atârna greu în balanța „localelor" de anul viitor. ***Dar va face PSD-ul nostru așa ceva?*** Greu de spus, știut fiind faptul că „Centrul" nu admite păreri proprii și cu atât mai puțin inițiative proprii, iar aleșii noștri locali nu au strălucit și nu s-au remarcat niciodată prin perseverență în folosul comunității.

Poate de-acum înainte, deși Sărbătorile au trecut. Asemenea și timpul minunilor...

Fotbal – Divizia A

BLESTEMUL DOMNULUI RADU...

F.C. UTA - Dinamo București 0-0

Stadion UTA. Timp frumos. Teren bun. Spectatori: 8000. Șuturi la poartă: 10-3. Șuturi pe poartă: 4-1. Cornere: 6-2.

Formații - FC UTA: Bogdan - Panin, Luca, Varga, Botiș, Dragomir - Ianu, Mărginean (min. 85 - Ștefeligă), Panaitescu (min. 68 - R. Nagy) - M. Popescu, Njock. **Dinamo:** C. Munteanu (min. 21 - Tudor) - Stoican (min. 68 - Tameș), Kiriță, Tamaș, Vătavu - Diop, Domocoș (min. 57 - Pârvu), Alexa, Fl. Petre - Dănciulescu, Cl. Drăgan.

A arbitrat bine: Anton Helești (Iași) - centru, ajutat de asistenții Marian Deaconu (Ploiești) și Gheorghe Negoiță (Brăila). **Rezervă:** Florin Marcu (Oradea). **Observatori:** Mihai Ivăncescu (Brașov) și Viorel Boiț (Timișoara). **Cartonașe galbene:** Botiș, respectiv, Vătavu.

● Dacă spectatorii arădeni - exigenți și buni cunoscători ai fenomenului fotbalistic - au avut puterea ca la finele partidei să aplaude UTA și să scandeze: **„UTA orice-ar fi, noi mereu te vom iubi"**, înseamnă că au plecat (parțial) mulțumiți acasă. ● Favoriții tribunelor au jucat fotbal, s-au dăruit pentru fiecare minge și-atunci nu ai cum să te superi pe ei. ● Cineva din tribună a punctat - poate - exact: **„E blestemul domnului Radu..."** ● Arădenii au avut numeroase ocazii de gol, două bări, în vreme ce dinamoviștii au expediat un singur șut pe poarta lui Bogdan. ● Cei mulțumiți cu remiza au fost „câinii roșii", în vreme ce utiștii au mai făcut un pas spre matineu. ● Dar, cum echipa joacă altceva sub comanda cuplului Borugă-Pană, mai există de doi bani speranță, de care trebuie să ne agățăm...

DANIEL SCRIDON

Njock (cu mingea la picior) a încercat să străpungă defensiva dinamovistă. În zadar...

Foto: ȘTEFAN MATYAȘ

Minutul 91...

Costel Pană (antrenor principal FC UTA): „Păcat că din atâtea ocazii n-am reușit să înscriem. Am pierdut două puncte și sarcina noastră de a supraviețui în primul eșalon, din păcate, este tot mai grea. Vrem, totuși, să părăsim cu capul sus Divizia A. Borugă are alt stil de comunicare cu jucătorii. Știe când să fie mai dur, când mai domol. A avut un imbold deosebit venirea lui pe bancă."

Ioan Andone (antrenor principal Dinamo): „A fost un meci de luptă și cred că echipa care înscria prima ar fi câștigat. După numărul ocaziilor, era nedrept să câștigăm la Arad. Remiza nu ajută nici una din echipe. Mi-aș fi dorit victoria, dar mai mult de atât nu am putut obține. Ne interesează câștigarea Cupei României și să terminăm campionatul pe un loc onorabil. Din nefericire se poate întâmpla orice, când ai un asemenea lot la dispoziție, chiar să retrogradăm..."

Anton Helești (arbitrul întâlnirii): „Situația mea din ultima perioadă este una la limită. Am hotărât să-mi înaintez o cerere de retragere din arbitraj. Dacă vă aduceți aminte, mai întâi am fost făcut hoț în Iași, apoi am fost escroc, un mare șpăgar, am fost un complexat care plâng după meciuri, iar acum am fost făcut alcoolic. Este prea mult, am și eu o familie, sunt cunoscut și vreau să pot privi oamenii în ochi..." - a încheiat cu lacrimi în ochi fluierașul din Dealul Copoului. **N.A.:** Între timp se pare că președintele Grigorescu l-a convins pe Helești să revină asupra deciziei.

Gigi Borugă (director tehnic FC UTA): „Nu pot fi supărat pe băieți, au vrut, au făcut unul dintre cele mai bune jocuri din campionat, dar mingea n-a vrut să intre în poartă. Parcă am fost blestemați. Nu-i totul pierdut, mergem la Ploiești să nu pierdem..."

D. SCRIDON

Rezultatele etapei a 24-a

Farul Constanța - „U" Craiova 2-2; Gloria Bistrița - FCM Bacău 0-0; Oțelul Galați - FC Brașov 0-2; F.C. Național - Astra Ploiești 1-0; Sportul - Poli AEK Timișoara 3-1; FC Argeș - Ceahlăul 2-1; Rapid - Steaua 1-2; **FC UTA - Dinamo 0-0.**

Etapa viitoare (sâmbătă 3 - duminică 4 mai): FC Argeș - Rapid; Steaua - Gl. Bistrița; FCM Bacău - FC Național; **Astra Pl. - F.C. UTA;** Dinamo - Farul; „U" Craiova - Sportul; Poli AEK - Oțelul; Ceahlăul - FC Brașov.

Clasament

1. Rapid	24	16	2	6	48-21	50	(+14)
2. Steaua	24	13	6	5	28-19	45	(+9)
3. FC Brașov	24	12	5	7	31-25	41	(+5)
4. FC Național	24	12	4	8	37-25	40	(+4)
5. Gl. Bistrița	24	10	6	8	26-21	36	(0)
6. Ceahlăul	24	8	8	8	32-27	32	(-4)
7. Astra Pl.	24	10	2	12	31-34	32	(-4)
8. „U" Craiova	24	8	8	8	27-30	32	(-4)
9. Dinamo	24	9	4	11	35-35	31	(-5)
10. FCM Bacău	24	8	7	9	23-23	31	(-5)
11. FC Argeș	24	9	4	11	29-31	31	(-5)
12. Farul	24	9	4	11	27-36	31	(-5)
13. Sportul	24	8	4	12	30-35	28	(-8)
14. Oțelul	24	7	7	10	21-33	28	(-8)
15. Poli AEK	24	9	1	14	30-43	28	(-8)
16. FC UTA	*24*	*6*	*4*	*14*	*23-40*	*22*	*(-14)*

REPREZENTATIVA ROMÂNIEI A ÎNVINS, CU SCORUL DE 1-0, SELECȚIONATA LITUANIEI

Echipa națională de fotbal a României a învins, miercuri seară, cu scorul de 1-0 (0-0), reprezentativa similară a Lituaniei, în cadrul unui meci amical disputat la Kaunas.

Lituania - România 0-1 (0-0)

A marcat: Florin Bratu '63

Stadion: "Darius & Girenas" - Kaunas

Spectatori: 5.000

Cartonașe galbene: Contra '4, Cl.Răducanu '39

Arbitri: Andrejs Sipailo - Sergejs Braga, Vjaceslavs Kohans (toți din Letonia)

Componența formațiilor:

Lituania: Stauce - Skerla (Dziaukstas '25), Zvirgzdauskas, Dedura, Radzius (Gardziauskas '87) - Cesnauskis (Buitkus '69), Semberas (Bezikornovas '72), Maciulevicius (Vileniskis '66), Morinas - Danilevicius, Poskus (Guscinas '25). Antrenor: Algimantas Liubinskas.

România: Lobonț (Stelea '46) - Miu, Chivu, Filipescu - Contra (Tamaș '61), Rădoi, D.Munteanu, Rat (G.Coman '90+3) - Mutu (Mihalcea '69) - Fl.Bratu (A.Stoica '77), Cl.Răducanu (Sînmărtean '46). Antrenor: Anghel Iordănescu.

- Aflat la a treia selecție, atacantul Florin Bratu a înscris primul său gol la echipa națională.

- Căpitanul reprezentativei României în partida de la Kaunas a fost fundașul Cristian Chivu.

- Jucătorii Claudiu Răducanu și Gigel Coman au debutat, miercuri seară, în echipa națională, primul evoluând, ca titular, timp de o repriză.

- Portarul Bogdan Stelea a disputat, contra Lituaniei, meciul cu numărul 85 la prima reprezentativă a României.

- Antrenorul secund Iosif Rotariu s-a aflat, cu ocazia meciului amical de la Kaunas, la prima acțiune oficială după operația suferită pe creier la sfîrșitul anului trecut.

TINERETUL A PIERDUT GREU, LA PLOIEȘTI

Un gol din lovitură liberă înscris de gazde în minutul 63 a făcut ca echipa de tineret-rezerve a „Bătrânei Doamne" să se întoarcă cu traista goală de pe terenul Astrei Ploiești. Degeaba elevii lui Marcel Sârbu și Viorel Pasc au evoluat bine, creându-și și câteva ocazii clare de gol, căci arbitrul de prin părțile locului a dat-o pe față cu „astralii", trecând cu vederea - printre altele - și un fault de penalty la Stanciu. Pentru UTA au evoluat: Grozav- Papavă, Romănu, Rusu- Burlan, Coroban (Brânda), Bălan, Velțenescu (Păntălie)- Ardelean-Stanciu, Moca (Ștefănuc).

C.M.

PROGRAMUL COMPETIȚIILOR

● **Fotbal.** În Divizia C, sâmbătă, ora 11, se joacă meciurile: ACU Arad-Jiul Petroșani, West Petrom Arad-Electrica Timișoara și Tricotaje Ineu-Unirea Dej.

● **În Divizia D: astăzi, ora 18:** UAV Telecom II-Mureșul Zădăreni. **Sâmbătă, ora 11:** Romvest-Comera, Șoimii Lipova-Șoimii Pâncota, Crișul Chișineu Criș-Voința Macea, Gloria Arad-Înfrățirea Iratoșu. Sâmbătă, ora 18: Univ. Vinga-Olimpia Bârzava. **Duminică, ora 18:** Șiriana Șiria-Armonia Ineu, Victoria Nădlac-Crișana Sebiș.

● **Handbal.** Sâmbătă, la Sala Sporturilor „Victoria", are loc un cuplaj handbalistic în Divizia A, după cum urmează:

● ora 10: Sabina UVVG Arad-Universitatea Timișoara (feminin)

● ora 12: HC Arad-Univ. Satu Mare.

● **Rugby.** Sâmbătă, pe arena „Motorul" din Aradul Nou, se dispută meciul din cadrul Campionatului Național de rugby (Divizia B) dintre Contor Zenner CSU Aurel Vlaicu Arad-CSM Sibiu.

Cupa României, Faza Județeană

La mijlocul acestei săptămâni s-au disputat meciurile din cadrul „sferturilor" Cupei României, faza județeană: Voința Mailat - Gloria Arad 4-3; Stăruința Dorobanți - Armonia Ineu 0-1; Inter Zimand Cuz - Mureșul Zădăreni 1-3; Dacia Beliu - Șiriana Șiria 1-5

R. R.

SELECȚIE LA F. C. UTA

Începând din 22 aprilie, timp de două săptămâni, clubul UTA organizează selecție pentru copiii născuți în anii 1993, 1994 și 1995. Antrenorii Viorel Sima, Ștefan Gall și Ioan Csordas îi așteaptă pe cei care doresc să înceapă o aventură în culorile „albroșii", în fiecare zi de marți, miercuri, joi și vineri, de la orele 10,00 și 15,00, la stadionul UTA.

COMUNICAT A. J. F.

În atenția antrenorilor principali, secunzi, antrenorii cu portarii de la echipele de divizia „C" precum și antrenorii principali de la divizia „D", Comisia Tehnică a F. R. F., Școala Federală de Antrenori și Centrul de Formare și Perfecționare a Antrenorilor din M. T. S., organizează cu antrenorii care au minim categoria a III-a de perfecționare, următoarele acțiuni la sediul F. R. F., astfel:

● 12.05.03 antrenorii principali, secunzi și antrenorii cu portarii de la echipele de divizia „C"

● 19.05.03. antrenorii principali de la echipele de divizia „D"

Menționăm că absența de la aceste acțiuni atrage după sine interzicerea de participare la examenul de avansare a antrenorilor precum și a dreptului de a antrena echipe de amatori începând cu anul competițional 2004/2005.

Relații suplimentare zilnic la sediul A. J. F. Arad.

Rezultate înregistrate miercuri, în preliminariile Campionatului European din 2004

Grupa 1

Israel - Cipru 2-0; Malta - Slovenia 1-3.

Clasament: 1.Franța 15 puncte (5 jocuri), 2.Slovenia 9p (4j), 3.Israel 7p (4j), 4.Cipru 4p (5j), 5.Malta 0p (6j).

Grupa 4

Letonia - San Marino 3-0.

Clasament: 1.Letonia 10p (4j), 2.Polonia 7p (4j), 3.Ungaria 5p (4j), 4.Suedia 5p (3j), 5.San Marino 0p (5j).

Grupa 8

Andorra - Estonia 0-2.

Clasament: 1.Bulgaria 10p (4j), 2.Croația 7p (4j), 3.Belgia 6p (4j), 4.Estonia 5p (4j), 5.Andorra 0p (4j).

Grupa 10

Georgia - Rusia 1-0.

Clasament: 1.Elveția 8p (4j), 2.Rusia 6p (4j), 3.Albania 5p (4j), 4. Irlanda 4p (4j), 5. Georgia 4p (4j).

● Tot miercuri, s-au disputat următoarele partide amicale internaționale:

Uzbekistan - Belarus 1-2; Suedia - Croația 1-2; Bulgaria - Albania 2-0; Slovacia - Grecia 2-2; Danemarca - Ucraina 1-0; Libia - Argentina 1-3; Cehia - Turcia 4-0; Ungaria - Luxemburg 5-1; Tunisia - Senegal 1-0; Belgia - Polonia 3-1; Irlanda - Norvegia 1-0; Africa de Sud - Jamaica 0-0; Germania - Serbia Muntenegru 1-0; Olanda - Portugalia 1-1; Franța - Egipt 5-0; Elveția - Italia 1-2; Scoția - Austria 0-2; Finlanda - Islanda 3-0; Lituania - România 0-1; Lichtenstein - Arabia Saudită 1-0; Maroc - Coasta de Fildeș 0-1; Spania - Ecuador 4-0; Venezuela - Trinidad Tobago 3-0; Chile - Costa Rica 1-0; Honduras - Columbia 0-0; Peru - Paraguay 0-1; Mexic - Brazilia 0-0.

R. R.

„SPER CĂ AM CONTRIBUIT LA DEZVOLTAREA BASCHETULUI ROMÂNESC"

● declară antrenorul DRAGAN PETRICEVIČ, asociat al școlii „Bombers"

– Ce este nou la „Bombers", d-le Petricevič?

– Am revenit de o lună la Arad. După episodul Târgoviște sunt iarăși în acest oraș, care este casa mea din România. Și tot aici se află școala de baschet „Bombers", unde sunt unul dintre asociați, pe care dorim să o ridicăm la un nivel cât mai bun.

– Vreun gând de întoarcere pe banca tehnică, la o echipă autohtonă?

– Sunt puțin sceptic văzând cum se conturează lucrurile. S-ar putea în stagiunea următoare. Nu vreau să îmi fac singur publicitate, nu este plăcut. Rămâne de văzut.

– Oferte din străinătate există?

– Viața unui antrenor oferă surprize. Cazul Visič este edificator. S-a demonstrat că cine nu e considerat bun la noi, în campionat, altundeva poate avea rezultate remarcabile (n.n.- la timona echipei ruse Ekaterinburg, Zoran Visič a cucerit Euroliga feminină, trecând de deținătoarea titlului, Valenciennes, din Franța, cu 82-80). Sper să fie, cu puțin noroc, la fel în cazul meu. Pe de altă parte, cred că baschetul masculin românesc e în progres, inclusiv la nivel de „națională". Nu mă gândesc, deci, neapărat la plecarea peste hotare. Dacă am contribuit - conform unor aprecieri - la dezvoltarea baschetului românesc, mi-aș dori să rămân „în sistem", să fiu beneficiar al acestei munci. Vara trecută, nu am beneficiat de roadele muncii mele. Sunt de șapte ani în România, nu mă mai consider antrenor străin. Mă bucur să cred că

baschetul masculin românesc a început, încet, să scoată capul în Europa.

– În final, o întrebare non-conformistă. Ce rezultat pronosticați pentru meciul de fotbal România-Bosnia?

– Va învinge România. După preferințe... 45% România, 55% Bosnia.

A consemnat
ADRIAN HÂRȚĂU

Handbal masculin

La limită, dar au învins!

H.C. MEHEDINȚI - H.C. ARAD 26-27 (16 -15)

Ar fi fost păcat ca sportivii pregătiți de Ștefan Deacu să se poticnească acum, când mai au un meci până la întâlnirea decisivă de la Baia Mare - unde se va cunoaște cine va promova în Liga Națională. După cum o arată și scorul, meciul a fost unul ce a stat sub semnul echilibrului, ba chiar gazdele aveau cu opt minute înainte de final cinci puncte avans, echipa arădeană câștigând la limită, 27 - 26, dar, oricum, important rămâne succesul.

Mâine, de la ora 12, la Sala Sporturilor, H.C. Arad întâlnește formația Unio Satu Mare.

A. C.

Handbal feminin

VIITORUL MEDIAȘ - SABINA U.V.V.G. ARAD 20-16 (12-9)

„Sunt foarte nemulțumit. Echipa nu mi-a respectat indicațiile, în special Inoan, eliminată în minutul 19. Am fi putut câștiga, în pofida oboselii drumului și a arbitrajului" - și-a început relatarea Titi Ionescu, antrenorul echipei arădene, adăugând că „terenul s-a înclinat cu peste 45 de grade pentru gazde, permițându-se jocul dur al acestora. Am suferit încă o eliminare (Mariana Cosma, min. 57), 9 eliminări de 2 minute iar adversarele au primit 9 aruncări de la 7 m. Voi discuta cu președintele Comisiei Federale de resort, despre ceea ce aș numi hoția arbitrilor brașoveni". Pentru formația noastră, din rândurile căreia a fost remarcată doar portarul Bota, au înscris M. Cosma 2 goluri (din 16 aruncări), Maghiș 1 (4), Inoan 1 (4), D. Cosma 3 (7), Danci 4 (9), Tecar 1 (3) și Porcolean 4 (8). Meciul s-a desfășurat în aer liber, în prezența a 100 de spectatori. „Au fost ostili, cu un vocabular colorat, jignindu-ne. Pe de altă parte, viitorul grupării se anunță sumbru" - a încheiat antrenorul Ionescu.

ADRIAN HÂRȚĂU

Șah

Cu ocazia aniversării statului Israel, Comunitatea Evreilor din Arad, cu sprijinul Asociației Județene de Șah Arad, organizează în zilele de 7, 8 și 9 mai a. c . o competiție de șah rapid.

Sunt invitați să participe jucători din toate categoriile și fără categorie, inclusiv școlari. Ședința tehnică și prima rundă vor avea loc în ziua de 7 mai, la ora 17,00, la sediul cantinei comunității, din str. Episcopiei nr. 22.

Competiția se va organiza fără taxă de participare. Se vor acorda premii până la locul șase.

BOX

Arădeanul Andrei Buda, invitat la „Centura de Aur"

Zilele trecute, pe adresa clubului B.C. Arad a sosit o invitație la „Centura de Aur" la box, pe numele lui **Andrei Buda**. Încă junior, sportivul arădean ce concurează la cat. 57 kg va participa - în premieră - la tradiționala competiție „Centura de Aur", care va avea loc între 6-10 mai, la Baia Mare.

Pugilistul, pregătit de Adolf Ivanovici și Vasile Târb, speră într-o comportare meritorie și - de ce nu - în obținerea unei medalii. Imediat după aceea, Andrei Buda va lua startul la finala „națională" de juniori, unde are ca obiectiv cucerirea titlului național. O medalie de aur i-ar asigura - aproape cert - și prezența în lotul României de box pentru juniori, ce se pregătește în vederea participării la Campionatele Europene din Polonia.

D. SCRIDON

Baschet masculin

WEST PETROM ÎNCEPE BĂTĂLIA PENTRU FINALĂ

Ieri, la ora 9,30, delegația B. C. West Petrom a plecat, cu autocarul, spre Snagov, acolo unde va „prepara" primul meci al semifinalei C. N. de baschet masculin, împotriva celor de la Rompetrol București.

Întreg lotul „petrolist" este valid, așa că lupta pentru a merge în finală poate începe. Se știe, elevii lui Ofer Berkovici joacă de dragul culorilor clubului, căci banii sunt puțini la West Petrom. În condiții normale, victoria ar trebui să fie o chestie normală pentru arădeni, însă în condițiile actuale o înfrângere nu mai miră pe nimeni. Să nu uităm că acum câteva săptămâni Rompetrol a umilit West Petrom.

Mai în glumă, mai în serios, antrenorul secund, Adrian Budurean, ne-a declarat: „Mergem să câștigăm, pentru că nu avem bani de alte două deplasări. Ca să fiu sincer, partida e dificilă, gazdele au moral bun după ce ne-au învins și au trecut pe locul 2, acolo unde ar fi trebuit să fim noi. Am însă încredere în băieți și sper să venim acasă cu o primă izbândă."

Așadar, primul meci al semifinalei (care se dispută în sistemul cel mai bun din cinci meciuri) Rompetrol București - B. C. West Petrom Arad se joacă astăzi, de la ora 11,30, în sala „Lucian Grigorescu" din Capitală.

Arbitri vor fi Bogdan Bădilă (București) și Viorel Butuc (Constanța).

E clar, depinde numai de Burlacu et comp. dacă West Petrom va ajunge în marea finală. Dacă ei joacă, atunci „petroliștii" vor merge în ultimul act al competiției. Dacă vor evolua în „doru lelii", atunci rămân pe dinafară.

LEO SFÂRA

CAMPIONATUL JUDEȚEAN „ONOARE"

Seria A

Rezultatele etapei a 21-a: Șeitin-Zimand Cuz 4-1; Păuliș-Mândruloc 2-2; Satu Mare-Sânpetru German 1-0; Dorobanți-Zimandul Nou 0-1; Mailat-Săvârșin 9-1; Pecica-Felnac 4-3; Ghioroc-Glogovăț 3-3; Ususău-Zăbrani 0-1.

În clasament: 1. Zimandul Nou 44p; 2. Șeitin 43p; 3. Mailat 42p.

Runda viitoare (3-4 mai): S. German-Păuliș, Zăbrani-Ghioroc, Glogovăț-Pecica, Felnac-Mailat, Săvârșin-Dorobanți, Zimandul Nou-Satu Mare, Mândruloc-Șeitin, Zimand Cuz-Ususău.

Seria B

Rezultatele etapei 21-a: Apateu-Nădab 3-0; Dud-Hășmaș 4-0; Lunca Teuz-Beliu 0-0; Agrișul Mare-Dezna 6-5; Buteni-Țipari 1-0; Șicula-Satu Nou 3-2; Sintea Mare-Șimand 0-1; Cermei-Șepreuș 0-2.

În clasament: 1. Dud 51p; 2. Beliu 47p; 3. Sintea Mare 40p.

Runda viitoare (4 mai 2003): Satu Nou-Buteni, Țipari-Agrișul Mare, Dezna-Lunca Teuz, Beliu-Dud, Hășmaș-Apateu, Nădab-Cermei, Șepreuș-Sintea Mare, Șimand-Șicula.

Campionatul Județean „PROMOȚIE"

Seria A

Rezultatele etapei a 15 - a: Inter Arad-Șagu 2-2; Fântânele-Căpâlnaș 6-0; Atletico-Munar 3-2; Mănăștur-Livada 5-3; Miniș-Secusigiu 3-0 (f.j.); Crucени-Protguard 0-3 (f.j.).

În clasament: 1. Livada 34p; 2. Inter 33p; 3. Mănăștur 31p.

Runda viitoare (3-4 mai 2003): Protguard-Inter, Livada-Miniș, Secusigiu-Fântânele, Munar-Mănăștur, Șagu-Atletico. Căpâlnaș stă.

Seria B

Rezultatele etapei a 15-a: Bârsa-Tauț 3-2; Horia-Zărand 2-1; Moroda-Seleuș 2-0; Chereluș-Drauț 5-1; Covăsânț-Nădab 1-2; Șomoșcheș-Galșa 2-3.

În clasament: 1. Galșa 38p; 2. Nădab 33p; 3. Seleuș 29p.

Runda viitoare (4mai 2003): Galșa-Covăsânț, Nădab-Chereluș, Drauț-Moroda, Tauț-Horia, Zărand-Șomoșcheș, Seleuș-Bârsa.

Fotbal juvenil

C. S. Ș. GLORIA A CÂȘTIGAT UN TURNEU ÎN UNGARIA

Recent, în localitatea Oroshaza din Ungaria, Clubul Sportiv Școlar „Gloria" a participat la un turneu amical, rezervat copiilor născuți în 1993. Arădenii - antrenați de prof. Dinu Donca - au ocupat primul loc, trecând în finală de echipa din Szolnok, cu scorul de 3-1 (au marcat Gavra - 2 și Pușa).

La competiție au mai luat parte nouă echipe din Ungaria (amintim, printre altele, Bekescsaba, Szeged, Gyula, Szentes sau Szolnok), C. S. Ș. Gloria fiind singura echipă invitată din România.

Componența lotului arădenilor: Aniculăesei-Pușa, Bura, Lazea, Miron, Tălean, Filimon, Gabor, Munteanu, Cuedan, Gavra, Purece. Jucătorul Gavra, cu opt goluri marcate, a fost golgeterul competiției, primind și titlul pentru cel mai bun jucător. Ceilalți marcatori ai C. S. Ș. Gloria au fost Purece (2) și Cuedan (1).

În campionatul intern, C.S. Ș. Gloria ocupă prima poziție, având un avans de opt puncte față de UTA, ocupanta locului secund.

RADU ROMANESCU

Divizia D - etapa a 21-a

Crișana Sebiș - „U" Vinga 1-0; Șoimii Pâncota - Gloria Arad 1-5; Comera - Șoimii Lipova 7-0; Armonia Ineu - Crișul Chișineu Criș 2-1; Olimpia Bârzava - Romvest 2-0; Înfrățirea Iratoșu - UAV Telecom II 2-1; Voința Macea - Victoria - Nădlac 2-3; Mureșul Zădăreni - Șiriana Șiria 0-0.

Clasament

1. Șiria	21	16	2	3	69-19	50	(+20)
2. Bârzava	21	15	4	2	55-16	49	(+16)
3. Comera	21	14	5	2	63-24	47	(+14)
4. Nădlac	21	14	3	4	36-23	45	(+15)
5. Macea	21	13	2	6	35-25	41	(+8)
6. Gloria	21	12	2	7	56-29	38	(+8)
7. Zădăreni	21	10	3	8	36-33	33	(0)
8. Pâncota	21	9	4	8	43-47	31	(-1)
9. Armonia	21	9	2	10	43-42	29	(-4)
10. Romvest	21	6	3	12	36-43	21	(-9)
11. Crișul	21	6	3	12	28-43	21	(-9)
12. Iratoșu	21	7	0	14	31-38	21	(-2)
13. UAV Telecom II	21	5	4	12	31-49	19	(-11)
14. Lipova	21	5	1	15	21-63	16	(-14)
15. Vinga	21	4	2	15	23-46	14	(-16)
16. Sebiș	21	3	0	18	19-85	9	(-24)

ANTRENORUL DINAMOVIST IOAN ANDONE A FOST SUSPENDAT O ETAPĂ

Comisia de Disciplină a Federației Române de Fotbal (FRF) l-a sancționat pe antrenorul echipei Dinamo București, Ioan Andone, cu o etapă de suspendare și l-a amendat cu suma de 30 de milioane de lei, după ce acesta a fost trimis în tribună la meciul Astra Ploiești-Dinamo, din Cupa României.

Andone a pătruns pe teren în timpul partidei desfășurate la Ploiești, în prima manșă a semifinalelor Cupei României.

Jucătorii dinamoviști Vlad Munteanu și Bogdan Onuț au primit două, respectiv o etapă de suspendare, în urma eliminărilor suferite în timpul aceluiași meci. Munteanu a fost penalizat cu suma de șase milioane de lei, iar Onuț a primit o amendă de 900.000 de lei.

Comisia prezidată de Corneliu Bădoiu a omologat cu scorul de 0-3 partida Extensiv Craiova-FC Baia Mare, din cadrul etapei a XXI-a a Seriei a II-a a Diviziei B, deoarece gazdele l-au folosit pe jucătorul Mădălin Murgan, care se afla în stare de suspendare. Gruparea craioveană a fost amendată cu suma de 12 milioane de lei.

Comisia de Disciplină a FRF i-a sancționat pe antrenorii divizionarei B ARO Cîmpulung, Alexandru Popovici (principal) și Iordan Eftimie (secund), cu câte o etapă de suspendare, cei doi fiind amendați cu zece, respectiv șase milioane de lei.

Antrenorul secund al formației FC Oradea, care evoluează în Seria B2, Daniel Mănăilă, a fost suspendat o etapă și penalizat cu suma de șase milioane de lei.

Hănescu s-a calificat în sferturile de finală ale challengerului de la Roma

Tenismanul român Victor Hănescu, cap de serie numărul 4, s-a calificat, miercuri, în sferturile de finală ale challengerului de la Roma, dotat cu premii în valoare totală de 25.000 de dolari, a anunțat site-ul "atptennis.com".

Hănescu l-a învins, în turul doi, cu scorul de 6-3, 6-2, pe croatul Lovro Zovko și va juca în faza următoare a competiției cu suedezul Robin Soderling, cap de serie numărul 7, care a trecut, cu scorul de 6-2, 6-3, de italianul Stefano Pescosolido.

ROMÂNIA MINISTERUL EDUCAȚIEI ȘI CERCETĂRII

UNIVERSITATEA DE VEST „VASILE GOLDIȘ"

2900 ARAD, Bd. Revoluției nr. 81, tel. 0040/57/280.335, fax 0040/57/280.810

Vă prezintă **OFERTA ACADEMICĂ PENTRU ANUL UNIVERSITAR 2003 - 2004**

PROIECTUL PLANULUI DE ȘCOLARIZARE

Obiectivul central al managementului strategic în viitorul an universitar 2003-2004 va fi calitatea academică.
Cu un Curriculum universitar european, un corp academic de ținută și o bază didactico-materială în continuă dezvoltare, Universitatea de Vest „VASILE GOLDIȘ" este o opțiune demnă de interes pentru viitorii absolvenți de liceu.

Pentru a veni în întâmpinarea lor vă prezentăm noile specializări propuse și proiectul planului de școlarizare.
Porțile facultăților și colegiilor noastre sunt larg deschise viitorilor studenți și părinților lor pentru a cunoaște în detaliu oferta noastră academică.
Vă dorim o alegere inspirată și vă așteptăm în marea familie a comunității academice de la universitatea noastră.

Rector Prof. Univ. Dr. Aurel Ardelean

FACULTATEA	SPECIALIZAREA	DURATA STUDIILOR ȘI FORMA DE ÎNVĂȚĂMÂNT
DREPT Tel. 0257/280411	DREPT	4 ani – ZI
		4 ani - ID
		5 ani - FR
MARKETING, MANAGEMENT, INFORMATICĂ Tel. 0257/213066	MARKETING	4 ani-ZI
		4 ani-ID
		5 ani - FR
	ADMINISTRAREA AFACERILOR	4 ani-ZI
	CONTABILITATE ȘI INFORMATICĂ DE GESTIUNE	4 ani-ZI
		4 ani-ID
		5 ani FR
MEDICINĂ GENERALĂ Tel. 0257/212204	MEDICINĂ GENERALĂ	6 ani-ZI
	MEDICINĂ GENERALĂ ÎN LIMBA ENGLEZĂ	6 ani-ZI
STOMATOLOGIE Tel. 0257/212204	STOMATOLOGIE	6 ani-ZI
	STOMATOLOGIE ÎN LIMBA ENGLEZĂ	6 ani-ZI
ȘTIINȚE UMANIST CREȘTINE Tel. 0257/282324	ISTORIE-LIMBA ȘI LITERATURA ENGLEZĂ	4 ani-ZI
		5 ani-FR
	ISTORIE-JURNALISM	4 ani-ZI
		5 ani-FR
	JURNALISM-LIMBA ȘI LITERATURA ENGLEZĂ	4 ani-ZI
		5 ani-FR
	LIMBI MODERNE APLICATE	4 ani-ZI
		5 ani-FR
		5 ani-FR
	LIMBA ȘI LITERATURA ROMÂNĂ-LIMBA ȘI LITERATURA ENGLEZĂ	4ani-ZI
		5 ani-FR
ȘTIINȚE POLITICE Tel. 0257/250599	PSIHOLOGIE	4 ani-ZI
	ȘTIINȚE POLITICE	4 ani-ZI
	ȘTIINȚE POLITICE-FILOSOFIE	4 ani-ZI
	ADMINISTRAȚIE PUBLICĂ	4 ani-ZI
		4 ani-ID
	RELAȚII INTERNAȚIONALE ȘI STUDII EUROPENE	4 ani-ZI
	Comunicare și relații publice	

FACULTATEA	SPECIALIZAREA	DURATA STUDIILOR ȘI FORMA DE ÎNVĂȚĂMÂNT
EDUCAȚIE FIZICĂ ȘI SPORT Tel. 0257/254108	EDUCAȚIE FIZICĂ ȘI SPORT	4 ani-ZI
BIOLOGIE Tel. 0257/228622	BIOLOGIE	4 ani-ZI
	ECOLOGIE ȘI PROTECȚIA MEDIULUI	4 ani-ZI
INFORMATICĂ Tel. 0257/214505	INFORMATICĂ	4 ani-ZI
	INFORMATICĂ APLICATĂ	4 ani-ZI
	INFORMATICĂ MEDICALĂ	4 ani-ZI
	CALCULATOARE	5 ani-ZI
ȘTIINȚE INGINEREȘTI Tel. 0257/228622	INGINERIE ȘI MANAGEMENT AGROTURISTIC	5 ani - ZI
	INGINERIA SISTEMELOR DE CIRCULAȚIE	
COLEGIUL UNIVERSITAR MEDICAL Tel. 0257/212204	ASISTENȚI MEDICALI	3 ani-ZI
COLEGIUL UNIVERSITAR DE TEHNICĂ DENTARĂ 0257/212204	TEHNICĂ DENTARĂ	3 ani-ZI
COLEGIUL UNIVERSITAR DE ASISTENȚĂ SOCIALĂ 0257/282324	ASISTENȚĂ SOCIALĂ	3 ani-ZI
COLEGIUL UNIVERSITAR DE SILVICULTURĂ 0257/228622	TEHNICA CULTURILOR SILVICE	3 ani-ZI
	CINEGETICĂ	3 ani-ZI
COLEGIUL UNIVERSITAR AGRICOL 0257/228622	CLINICĂ ȘI FARMACIE VETERINARĂ	3 ani-ZI
COLEGIUL UNIVERSITAR DE ECONOMIA COMERȚULUII 0257/213066	ECONOMIA COMERȚULUII	3 ani - ZI
COLEGIUL UNIVERSITAR DE MANAGEMENT ȘI AFACERI ÎN AGRICULTURĂ 0257/228622	MANAGEMENT ȘI AFACERI ÎN AGRICULTURĂ	3 ani - ZI
COLEGIUL UNIVERSITAR PEDAGOGIC 0257/243777	INSTITUTORI ÎNVĂȚĂMÂNT PREȘCOLAR	3 ani-ZI
	INSTITUTORI-ÎNVĂȚĂMÂNT PRIMAR	
ȘCOALA POSTLICEALĂ 0257/256394	AGENT VAMAL	2 ani-ZI
	ASISTENT FARMACIE	2 ani-ZI
	AGENT TURISM, GHID	2 ani-ZI
	SECRETARIAT-BIROTICĂ	2 ani-ZI
	ASISTENT SOCIAL	2 ani-ZI
	ASISTENT GESTIUNE FINANCIAR-CONTABIL	2ani-ZI
	TEHNICIAN CADASTRU-FUNCIAR TOPOGRAF	2 ani-ZI

ADMITERE
IULIE-SEPTEMBRIE 2003
ACTE NECESARE LA ÎNSCRIEREA CANDIDAȚILOR

- Buletin de identitate
- Certificat naștere (copie xerox legalizată)
- Diplomă de bacalaureat (sau adeverință pt. promoția 2003)
- Adeverință medicală
- Trei fotografii ¾
- Dosar plic

INFORMAȚII SUPLIMENTARE LA
CENTRUL ACADEMIC DE INFORMARE ȘI ÎNSCRIERE
Bd. Revoluției nr. 94 - 96
Tel. 0257/280373

La Universitatea de Vest „Vasile Goldiș" se formează manageri școlari

Prin Ordinul Ministerului Educației și Cercetării, Direcția Generală pentru Educație Continuă, Formare și Perfecționare a Personalului Didactic nr. 26168/2003, a fost acreditat și este în derulare Programul de formare continuă, Curs teoretic și practic de formare a managerilor școlari, program de lungă durată - 260 ore - destinat personalului de conducere, de îndrumare și control (C. S. A. M.)

Programul se adresează directorilor, directorilor adjuncți din municipiu și județul Arad precum și tuturor cadrelor didactice interesate și este frecventat de peste 40 de cadre.

Realizat în colaborare cu Inspectoratul Școlar Județean, cursul este finanțat de Ministerul Educației și Cercetării în proporție de 50%. Contribuția cursanților la 50%.

Modulele de curs sunt adaptate pe forma de frecvență redusă și se vor desfășura în vacanțele școlare.

Absolvenții cursului vor primi certificat pe bază de credite.

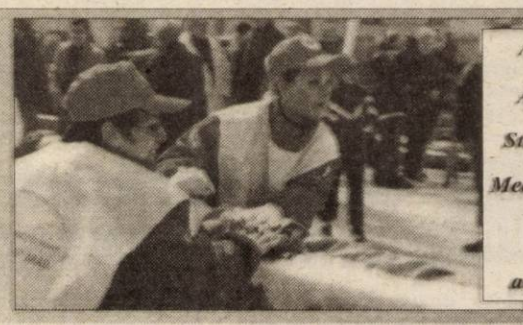

Acțiune a Asociației Studenților Medicinești - dedicată arădenilor

Utilizarea sistemelor deschise cu suport SQL pentru realizarea paginilor web dinamice

Cursul este alcatuit din patru module distincte ce vor permite cursantului:
▲ intelegerea notiunilor de World Wide Web, pagini web, precum si modul de realizare a acestora
▲ intelegerea conceptului de pagini web dinamice, crearea si gestionarea lor pe un server web
▲ utilizarea bazelor de date relationale, limbajul SQL, utilizarea MySQL prin intermediul aplicatiei phpMyadmin
▲ realizarea unui sit web complex ce va reuni toate notiunile invatate anterior

1 HTML

Introducere in conceptul WWW. Realizarea paginilor web folosind HTML. Marcaje HTML

2 PHP

Utilizare PHP impreuna cu HTML. Notiuni de baza PHP

3 MySQL

Baze de date relationale. Interogari SQL. Descrierea sistemului MySQL. Utilizarea MySQL prin intermediul aplicatiei phpMyAdmin

4 Proiect

Cursul se va finaliza printr-un proiect de dezvoltare a unui site web gazduit pe serverele universitatii ce va realiza interfatarea cu o bază de date MySQL.

Academia Locală CISCO din cadrul Universității de Vest „Vasile Goldiș" organizează cursuri în scopul obținerii certificatului CCNA

(Cisco Certified Network Associate)

Atestă faptul că posesorul deține pregătirea și îndemânarea necesară pentru instalarea, configurarea unor rețele metropolitane și chiar naționale.

O nouă specializare

LIMBA ȘI LITERATURA ROMÂNĂ - LIMBA ȘI LITERATURA ENGLEZĂ

Atent la aspirațiile tinerilor și la cerințele pieței forței de muncă, Senatul Universității de Vest „Vasile Goldiș" propune absolvenților o nouă specializare în cadrul Facultății de științe umanist-creștine: Limba și literatura română-limba și literatura engleză.

Cu o durată a studiilor de 4 ani misiunea specializării este preponderent didactică și științifică. Obiectivul pedagogic major îl constituie pregătirea de specialiști care să poată fi formați ca profesori de limba română și limba engleză - dar care au șansa inserției profesionale și în alte instituții din sfera culturală și a mediei.

Facultatea de Științe Umanist-Creștine dispune de o bază materială impresionantă, fiind dotată cu laboratoare de specialitate: laborator de limbi moderne cu aparatură de ultimă generație și cu acces la Internet, laborator de informatică, unde toți studenții învață tainele calculatoarelor și principiile tehnoredactării computerizate, cabinet multimedia. Biblioteca Facultății de Științe Umanist-Creștine dispune de peste 100.000 de volume din domeniile literaturii române și engleze, istoriei, jurnalisticii, inclusiv cărți din bibliografia occidentală cu informații științifice de ultimă oră. Cursurile și seminariile sunt susținute de cadre didactice de prestigiu, de înaltă ținută academică, cu specializări la Oxford sau în universități de elită din SUA, ca de exemplu prof. univ. dr.Sever Trifu, prof. univ. dr. Dumitru Ciocoi Pop.

(3401145)

PROGES
PARCHET LAMINAT
de la **154.000** lei /mp*
MARI REDUCERI
CU OCAZIA SĂRBĂTORILOR DE PAȘTE
8 mm, HDF - **209.000** lei/mp*
Str. Dorobanți nr.55 Tel: 0257-282.021 *Preț fără T.V.A. (c.166)

s.c. **Di Tommaso** S.R.L.
producător de căzi de baie
Angajează personal muncitor
(tinichigii auto-tâmplari-muncitori necalificați)
Condiții:
- vârsta 22-40 ani
- experiență minimă
- spirit de echipă

Se oferă:
- salarizare atractivă
- bonuri de masă
- pregătire de specialitate

Interviul va avea loc la sediul societății, str. Câmpul Liniștii nr. 1
Infomații la tel. 0257/213.430 (2614347)

DEPOZIT FURAJE
PRODUSE ÎN COLABORARE CU BABOLNA UNGARIA.
VINDE FURAJE DE CALITATE LA PREȚURI NEGOCIABILE.
Facem înscrieri pentru comenzi de pui de o zi.
ARAD, str. Pădurii nr. 27 - 29
Tel.: 0257/ 270 117, Mobil: 0740/ 237 833 (c.170)

ROMEXTERRA S.A. Sucursala Arad
informează acționarii săi că
DIVIDENDELE AFERENTE ANULUI 2002 SE VOR PLĂTI
la sediul sucursalei Arad, din str. Episcopiei nr. 26,
începând cu data de 12 mai 2003. (C 31)

Tâmplărie PVC cu geam termopan, tel; 349984
NOU
s.c. **Termoprotect** SRL
Calea Aurel Vlaicu 225-235, cu sediul la stadionul Strungul
ANGAJEAZĂ
- operatoare pe calculator
- bărbați cu experiență în domeniu,

permis de conducere este un avantaj
INFORMAȚII LA: 0745.500.940 (2614346)

Mizo Bank BANCA DE MICROFINANȚARE
Ai nevoie de câteva sute sau mii de dolari RAPID?
Nu te lupta cu birocrația!
Dă o fugă la MIRO BANK!
RAPID CREDIT
... este formula de credit pentru sume de până în 2.500 de dolari sau euro.
... este pentru orice societate comercială sau persoană fizică autorizată (avocați, medici, șofer de taxi etc.) cu minimum 3 luni de activitate.
... finanțează activități de producție, comerț sau servicii.
Dacă aduci toate actele necesare, în numai câteva zile poți avea banii.
Sucursala din Timișoara acordă credite și clienților din Arad și Hunedoara (c.)
Garanțiile (bunuri mobiliare, imobiliare etc.) se stabilesc in funcție de valoarea creditului.ț
MIRO BANK vrea să rămână alături de tine și dacă afacerea ta s-a dezvoltat deja. Pentru sume mai mari, ai produsele **BUSINESS CREDIT** (împrumuturi de până la 10.000 de dolari sau euro) și **INVESTMENT CREDIT** (până la 100.000 de dolari sau euro).
Timișoara: Calea Torontalului nr. 1, Tel./Fax: 0256 224 422, 0256 224 676, 0256 243 691

În atenția crescătorilor de animale!
s.c. **TISZA MOR** S.R.L. a început desfacerea unor sortimente complete de furaje și nutreturi combinate! Oferim en gros și en detail pentru crescători de porci, pui, curcan, oaie, vită la un PREȚ ATRACTIV nutreturi, furaje combinate și concentrate.
Oferte concrete din sortiment:
- furaje pentru păsări - de la 12.700 lei/kg
- furaje pentru păsări ouătoare - de la 9.800 lei/kg
- concentrat pentru păsări - de la 14.000 lei/kg
- furaje pentru curci - de la 11.600 lei/kg
- furaje pentru viței - de la 9.200 lei/kg
- furaje pentru vaci de lapte - de la 8.400 lei/kg

Produsele noastre sunt eficiente, compoziția lor reprezintă energie pură
Pentru cumpărătorii fideli acordăm reduceri semnificative!
În atenția proprietarilor de mori!
Oferim la PREȚURI CONVENABILE GRÂU DE PANIFICAȚIE de calitate irproșabilă!
Facem transport la fața locului
La un preț mediu de 5000 lei/kg, în funcție de calitate, puteți cumpăra de la noi grâu de panificație de o calitate excepțională.
Dacă sunteți interesați de oferta noastră, cereți informații la tel: 0257-259-656 sau 0723.521.333.
Încercați furajele noastre! GARANTĂM CĂ VEȚI FI MULTUMIȚI!
Urmăriți reclamele noastre, revenim cu noi oferte! (3912626)

Convocator
Consiliul de Administrație al Asociației Amet P. A. S.
convoacă **Adunarea Generală a membrilor asociației** pentru data de **15.05.2003, orele 16,00,** la sediul din Arad, **Piața Acad. Caius Iacob nr. 4, bl. R,** cu următoarea
Ordine de zi
1. Dizolvarea Asociației Amet PAS și lichidarea patrimoniului acesteia
2. Numirea unui lichidator
3. Diverse

În cazul neîndeplinirii cvorumului necesar, a doua convocare este pentru data de 16.05.2003, în același loc și la aceeași oră. (3401161)

noul *pentru tine!* **Sanitaria** SANITARIA
- Gresie si faianta
- Articole sanitare
- Chiuvete de bucatarie
- Mobilier de baie
- Accesorii diverse

• Instalatii de aer conditionat WHIRPOOL
Montaj gratuit!
Preturi promotionale!
C-lea Radnei nr.108C, MICALACA
Tel: 210 280 si 0722 294 848 (C.A.)

Ziarul ADEVĂRUL **angajează** **vânzători de ziare**
pentru strandul Neptun și zona centrală a municipiului.
Informații la redacția ziarului, camera 13, zilnic între orele 9-15 sau la tel. 280.904

BANCA ROMÂNĂ PENTRU DEZVOLTARE
GROUPE SOCIETE GENERALE
În data de **7.05.2003, ora 11,30, se vinde la licitație publică, la sediul BRD GSG S. A. Sucursala Arad** cu sediul în Arad, Bd. Revoluției nr. 5-7, **imobilul situat în localitatea Comlăuș FN, jud. Arad** compus din depozit, atelier, punct termic, proprietatea debitoarei S. C. Comeso Arad S. A., cu prețul de strigare de 3.629.991.490 lei plus TVA.
Condițiile de licitație se pot consulta la sediul BRD GSG S. A. Sucursala Arad, sau informații telefon 0257/207.207. (3401162)

Agenția AGROSEM ARAD
Vinde următoarele semințe pentru campania de primăvară
- SEMINȚE DE LEGUME
- SOIA - soiul AVILA - 8.500 lei/kg
- ERBICIDE
- PORUMB - soiul TURDA 200 PLUS - 15.000 lei/kg
  NSSC 420 SÂRBESC - 30.000 lei/kg
  Z P 335 SÂRBESC - 30.000 lei/kg
  Z P 471 SÂRBESC - 30.000 lei/kg
  Z P 409 SÂRBESC - 30.000 lei/kg
  Z P RUMA SÂRBESC - 30.000 lei/kg

Prețurile de mai sus se vor putea modifica ulterior.
PRACTICĂM CELE MAI AVANTAJOASE PREȚURI.
Plata semințelor se face la ridicarea acestora prin: numerar, ordin de plată vizat de bancă și filă CEC.
Semințele sunt subvenționate conform H.G. 1588/2002, CUMPĂRĂTORII VOR PREZENTA ADEVERINȚĂ DE LA PRIMĂRIA DE DOMICILIU DE UNDE SĂ REZULTE CĂ SUNT DEȚINĂTORI DE PĂMÂNT PE CARE-L CULTIVĂ ÎN ANUL 2003.
Ajutorul financiar (subvenția) la semințe conform H.G. 1588/2002 se acordă până la data 30 mai 2003 pentru Campania agricolă de primăvară.
Informații suplimentare la sediul agenției, str. Dumbrava Roșie 2-4 și la telefoanele 0257/275.156 sau 0257/289.063.
Programul de livrare de luni până vineri între orele 8-16, iar sâmbăta între orele 8-12. (3236108)

S.C. **Centrosoja** SRL
În atenția agricultorilor
Arad, str. Poetului nr. 105-107
Vă asigură
SĂMÂNȚĂ DE PORUMB subvenționată de cea mai bună calitate din hibridul NSSK 420 precum și o gamă largă de erbicide.
Plata se poate face în numerar, cu filă CEC sau ordin de plată precum și pe bază de contract, în produse agricole, după recoltare.
Informații la telefon 270.408, 243.648 (3401121)

SC ADONISINODA SRL
- oțel beton f 6-8-10-12,
- binale (uși, ferestre toată gama),
- profile,
- țevi rectangulare,
- pătrate,
- ciment,
- var,

Pentru comenzi mari, transport gratuit la domiciliu. Executăm construcții civile, industriale, hidroizolații, tinichigerie, etc.
- BCA,
- polistiren,
- vopsele, etc.

Str. Scărișoarei nr. 78,
Tel: 0257/289864, 0257/275823
LA NOI CALITATEA SPUNE TOT! (C.A.)

Corp executori bancari BRD-GSG S. A. — Executor bancar: Farkas Daniela
Sediul: București, str. Doamnei nr. 2-4 — Sediul: Timișoara, str. Socrates nr. 1
Banca Română pentru Dezvoltare GSG — Dosar executare nr. 12/2002
Timișoara — Dosar instanță nr. 462/2002

În data de **7.05.2003, ora 11,00 se vinde la licitație publică la sediul BRD GSG S. A. Sucursala Arad, Bd. Revoluției nr. 5-7,**
IMOBILUL
situat în localitatea Rădești nr.76, județul Arad, compus din casa cu nr. 76 cu teren de construcție în suprafață de 250 mp, proprietatea urmăriților Perva Ioan Blagu și Perva Nița, cu prețul de strigare de 2.050.099.500 lei.
Condițiile de licitație se pot consulta la sediul BRD GSG S. A. Sucursala Arad, sau informații la telefon 0257/207207. (3401162)

ABONEAZĂ-TE LA ADEVĂRUL

Pentru luna iunie, prețul abonamentului este de 70.000 lei

PENTRU ABONAȚI, ZIARUL COSTĂ DOAR 2800 LEI

Se pot face abonamente și pe trei luni, șase luni și un an, abonații nefiind afectați de majorările de preț ulterioare.

Cititorii care doresc să se aboneze la cotidianul „Adevărul" și întâmpină dificultăți în contractarea abonamentelor sunt rugați să sune zilnic, între orele 8-16, la Oficiul Județean de Poștă Arad (tel. 230.850) sau la redacția ziarului nostru (tel. 281.797).

ANIVERSĂRI

Un sincer și călduros **„LA MULȚI ANI!"**, la împlinirea vârstei de 19 ani, din partea prietenului ALIN pentru **M. CLAUDIA**, să aibă tot ce își dorește în viață. (8343)

MATRIMONIALE

DOMNI GERMANI SERIOȘI, dorim căsătorie cu domnișoare serioase, drăguțe. Venim în 4 mai. Informații telefon 0723.706.720; 228319; 0723.207.324; 279251. (8638)

Tânără sexy, curată, discretă, exist pentru tine, iubitule. Telefon 0740.997.381. (8390)

Medic stomatolog german, 42 ani, 1,79/85, bine situat, cult, simpatic, cu cabinet propriu, caută parteneră medic sau asistentă stomatolog, drăguță, brunetă, maxim 35 ani. Telefon 255776. (8372)

VÂNZĂRI APARTAMENTE O CAMERĂ

Vând garsonieră 6 Vânători, parter, posibilități privatizare, complet renovată, contorizată, telefon, etc. Telefon 0722.510.978. (8679)

Vând apartament 1 cameră, parter, Piața Fortuna, posibilități privatizare. Telefon 0744.552.086. (8190)

VÂNZĂRI APARTAMENTE DOUĂ CAMERE

Vând apartament 2 camere, decomandat, central Alfa, bl. 49, et. 2, sc. B, 13.500 Eu. negociabil. Telefon 210.835.

Vând apartament 2 camere, zonă centrală (Podgoria). Telefon 253092, 0722.549.576. (8670)

Vând apartament 2 camere, Miorița, etaj II. Telefon 262615. (8404, 405)

Vând apartament 2 camere, Piața Miorița, 15.000 Euro, negociabil. Telefon 0257/265541. (8355)

Vând (schimb) apartament 2 camere, ultracentral. Legea 112, etaj I. Telefon 232943. (8393)

VÂNZĂRI APARTAMENTE TREI CAMERE

Vând apartament 3 camere, Podgoria, 4/4, mobilat, utilat, garaj. Telefon 0744.540.216. (8237)

Vând apartament 3 camere, parter, neîmbunătățit (în spatele Pieții Fortuna), 11.500 $, negociabil. Telefon 0742.966.984; 0744.907.749. (8147)

Vând apartament 3 camere, decomandat, mobilat, Banu Mărăcine, etaj II. Telefon 0722.981.866. (8168)

Vând apartament 3 camere, bloc 158, scara A, ap. 3, Micălaca, zilnic, acasă. (8345)

Vând apartament 3 camere, decomandate, contorizat, bloc X 28, etaj 8, zona Vlaicu, preț 13.000 Euro, negociabil. Telefon 242875. (8344)

Vând apartament 3 camere, decomandate, renovat și mobilat (termotecă, geamuri termopan), zona III Miorița, merită văzut. Telefon 0723.079.324; 262320. (8352)

Vând 2 apartamente 3 camere, Alfa, etaj 3, mici îmbunătățiri, 15.000 Euro; etaj I, multiple îmbunătățiri, 20.000 Euro, negociabil. Telefon 258730; 0744.512.261; 0721.261.875. (8401)

VÂNZĂRI APARTAMENTE PATRU CAMERE

Vând - închiriez apartament 180 mp, Piața Catedralei, etaj I, ideal birouri, cabinete, preț 39.000 Euro - 3 Euro/ mp. Accept și variante schimb. Telefon 0744.248.269. (8665)

Vând urgent apartament 4 camere, zona Vlaicu, str. Aleea Deznei, bloc X 15, etaj 9, ap. 37, preț 12.500 Euro, negociabil. Telefon 0740.512.644; 0723.083.072. (8324)

Vând urgent apartament 4 camere, zona Orizont Micălaca. Telefon 279277. (8385)

Vând apartament 4 camere, ultracentral, încălzire proprie gaz, etaj II. Telefon 232943. (8394)

Vând apartament 4 camere, etaj 2/4, zona Fât-Frumos, complet contorizat, gresie, faianță, parchet, boxă, preț 18.000 Euro. Telefon 272754; 0724.530.784. (8425)

Vând apartament 4 camere, decomandate, mobilate, utilat, contorizat. Telefon 272678. (8414)

VÂNZĂRI CASE

Vând (schimb) apartament vilă, ultracentral, TIMIȘOARA, cu similar sau casă, în ARAD. Telefon 0257/257130; 0722.663.275.

Vând casă, localitatea VLADIMIRESCU, toate utilitățile (încălzire centrală gaz, apă curentă, cablu, telefon), grădină, teren extravilan. Telefon 0257/257130; 0722.663.275.

Vând casă mare, Pârneava, str. Ep. Roman Ciorogariu nr. 81. Telefon 0745.233.021. (7815)

Vând VILĂ DEOSEBITĂ, complet utilată ultramodern, în MUREȘEL, Aradul Nou, 300.000 Eu. Telefon 0722.381.749. (8119)

Vând casă mare, cu grădină mare, în satul Vânători nr. 524, comuna Mișca, județul Arad, telefon 153. (8176)

Vând CASĂ cu MAGAZIN, HALE, Radna, DN7, TERENURI, zonă industrială. Telefon 0257 - 563027, 0744.796.542. (8200)

Vând casă de vacanță în Săvârșin, Valea Troaș, renovată, 4.000 mp, preț 11.000 USD. Telefon 0740.069.907. (8238)

Vând convenabil casă, în faza de retușare, cu grădină mare, în Păuliș nr. 223. Telefon 536388, 0744.633.584. (8260)

Vând casă la șosea, 4 camere, anexe, pretabilă și pentru casă de vacanță, preț 5.800 Euro. Telefon 0721.346.266; 0257 - 349277. (8292)

Vând casă cu grădină în localitatea Turnu, 20 km de Arad, 8.500 Eu. Telefon 246783, 0745.595.087. (6449625)

Vând casă, clădire foarte mare, privatizare, piața Pâncota. Telefon 466412. (7635)

Vând în Gai, poziție înaltă, casă nouă, cu etaj, anexe, grădină, finisări 90%. Telefon 235289. (8301)

Vindem la 3 Insule, vilă cu etaj, anexe, grădină cu vie, pomi fructiferi. Telefon 235289. (8301)

Vând casă mare, str. Kardoș - 32 (lângă Biserica Sârbească). Telefon 0744.523.701. (8217)

Vând casă, tot confortul, grădină + teren 2 ha, la șosea, localitatea Secusigiu, preț negociabil, 16.500 Euro. Telefon 0745.281.408 sau 0745.640.787. (8370)

Vând casă în Fântânele nr. 312, 3 camere, suprafața 524 mp, renovată, gresie, faianță, instalații noi pentru încălzire, curent și apă, posibilitate gaz, preț 15.000 Eu. Telefon 0257-254182 sau 0722.983.064. (8236)

Vând casă, 3 camere, îmbunătățită, str. Cocorilor 14. Telefon 243212. (8316)

Vând urgent casă Cicir, preț 25.000 Euro. Telefon 0723.740.659. (8315)

Vând casă, zona Gai, 4 camere, anexe, seră (aproximativ 1.000 mp), str. Anton Pann nr. 9. Telefon 274057. (8313)

Vând casă + 1.060 mp grădină, în Bujac, str. Orizontului 11. Telefon 273745. (8350)

Vând casă 4 camere, gaz, canalizare, apă, str. Crizantemelor nr. 5. (8364)

Vând casă, Macea, 3 camere + dependințe, curte cu vie, 1.200 mp, negociabil 12.000 Euro. Telefon 0257/218540. (8359)

Vând casă în Gai, 2 camere, hol, bucătărie, cămară, anexe, grădină, preț 18.000 Euro. Telefon 275360; 272754. (8425)

Vând casă mare, compusă din 2 apartamente + 4 încăperi la demisol, grădină, anexe, acces auto, gaz, canalizare, zonă bună, preț 55.000 Euro, negociabil. Telefon 0723.786.000; 0740.769.464. (8417)

Vând casă mică, teren 540 mp. Telefon 272678. (8414)

Vând casă, două camere, bucătărie, bar în curte și grădină mare, 6.000 Euro, negociabil, Sânicolaul Mic. Telefon 0721.907.449. (8422)

Vând casă, Micalaca, Abrud, 600 mp, 20.000 Euro, negociabil, rog seriozitate. Telefon 262391. (8440)

VÂNZĂRI SPAȚII

Vând SPAȚIU COMERCIAL, 38 mp. Telefon 0744.645.923. (8335)

Vând GHERETĂ amenajată comerț, în zona MIORIȚA. Telefon 0257/264648. (8389)

VÂNZĂRI TERENURI

Vând 5.000 mp teren intravilan, în apropiere de Casarom. Telefon 0722.355.963. (8673)

Vând teren intravilan, în Radna (Lipova). Telefon 0740.239.307. (6796)

Vând teren în Aradul Nou, 712 mp. Telefon 253366, 253575, 0723.599.169. (7982)

Vând teren intravilan, central, 9.000 mp, cu casă 2 apartamente. Telefon 0722.372.699; 0257/211135. (8341)

Vând 10 ha pădure, esență tare, zona Văsoaia. Telefon 286705. (8325)

Vând teren cu casă, 1.500 mp, Aradul Nou, 16 Euro/mp, toate utilitățile. Telefon 264070. (8391)

Vând 2,3 ha pământ, zona Gai. Telefon 263541. (8443)

VÂNZĂRI AUTO

Vând Ford Tranzit Diesel, 2.400 cmc, an 1980, neînmatriculat, recent adus. Telefon 275277, 0744.785.497. (8256)

Vând JET SKY YAMAHA cu trailer, înmatriculat, generație 2001, 7.000 Eu. Telefon 0722.381.749. (8119)

Vând piese pentru buldozer S 1500-S650, excavator, draglină, Dacia avariată 1310 din 1986, talon, motor, piese, toate în stare foarte bună. Informații seara, după ora 18, telefon 278983. (8274)

Vând combină Claas, masa 2,80, pe motorină. Telefon 0745.596.616. (7871)

Vând combină C14, stare bună de funcționare. Telefon 326226, localitatea Șicula nr. 433. (6163506)

Vând Opel Vectra B2.0 Diesel, an 2001, negru metalizat, full extrase, înmatriculat aprilie 2003, preț 11.500 Euro, negociabil. Telefon 0722.294.842; 0257/348156. (8576)

Vând Dacia 1310, an fabricație 1987, CIV, RAR 2004, preț 1.100 $, negociabil. Telefon 0257-348156 sau 0722.294.842. (8576)

Vând urgent Dacia, 1994, preț 1.400 Euro, negociabil. Telefon 0723.918.883; 0740.838.255. (8598)

Vând Datsun Bluebird, PF, 1982 sau schimb cu 2-3 mașini spălat model nou. Telefon 0257 - 289994; 0740.116.188. (6450706)

Vând Mercedes Cobra 300D, înmatriculat persoană fizică, genți aluminiu, scaune piele, climă, geamuri electrice, piese schimb, preț 3.800 Euro, negociabil. Telefon 0745.284.775. (8305)

De vânzare combine C14, tractor U 650 M, Vindrover E 303, presă balotat, strung SNA 400. Informații telefon 0724.750.904. (8348)

Vând tractor U 650, Gai, str. Fagului 45. Telefon 274353. (8360)

Vând Dacia Superneva, în garanție, stare perfectă. Telefon 0740.310.391. (8371)

Vând Ford Sierra 1.8 TD, fabricație 1991. Telefon 218317; 0745.646.497. (8402)

Vând motocultor (miniagregat pentru agricultură Beti 101-6) și accesorii. Telefon 243361; 0745.781.910. (8356)

Vând BMW 524 TD, din 1987, Golf II Diesel, 1986, neînmatriculate. Telefon 0742.976.952. (8357)

Vând Renault 5 Turbo Diesel, an fabricație 1986, neînmatriculat. Telefon 0745.946.483.

Vând scuter Aprilia 125 cmc an fabricație 2000 și motocicletă Kawasaki de teren 250 cmc. Telefon 0745.946.483.

Vând remorcă auto mică, 350 kg, an 1997, CIV, numere noi, 350 Euro. Telefon 0723.045.296. (8358)

Vând Dacia 1310, an 1990, CIV, numere noi, stare bună, 1.050 Euro. Telefon 0723.045.296. (8358)

Vând tractor U 650, CIV, VT, stare bună, preț 3.300 Euro, negociabil, banc centricubat pompe injecție. Telefon 0257/261010. (8415)

VÂNZĂRI ELECTRO

Vând MAȘINĂ AUTOMATĂ SPĂLAT, CONGELATOR, COMBINĂ FRIG, TV COLOR, foarte ieftin și garanție. Telefon 275277. (8256)

Vând ieftin TELEVIZOARE COLOR, MAȘINI SPĂLAT AUTOMATE, LĂZI și COMBINE frigorifice. Ofer GARANȚIE și POSTGARANȚIE. Telefon 274600. (8152)

Vând mașină de spălat nouă, sigilată, Bosch. Informații telefon 0257 - 255988. (8446)

Vindem CASE MARCAT FISCALE, CÂNTARE ELECTRONICE. Oferim CONSUMABILE. Telefon 272727. (7503)

Vindem CASE MARCAT FISCALE, CONSUMABILE, CÂNTARE ELECTRONICE. Telefon 211211, 281188. (c.)

Vindem, numerar sau în rate (second hand) MAȘINI DE SPĂLAT, TV COLOR, FRIGIDERE, COMBINE, LĂZI, VITRINE FRIGORIFICE, CONGELATOARE, ASPIRATOARE, Calea Radnei nr. 225. Telefon 0257-259339, 563027, 0744.706.321. (8456)

Vând congelator 4 sertare, stare perfectă, 2.000.000. Telefon 0257 - 289994, 0740.116.188. (6450704)

Vând TELEVIZOARE COLOR, diferite modele, cu telecomandă, teletext. Telefon 338090. (8366)

(Continuare în pagina 13)

Tipografia ARAD **MEDIAGRAF**

- Realizează la cele mai mai accesibile prețuri:
- imprimate cu regim special
- agende, calendare, etichete
- ziare, reviste, afișe, pliante, cărți, invitații
- bilete, abonamente, imprimate înseriate sau neînseriate

ORICE LUCRARE TIPOGRAFICĂ PRINDE VIAȚĂ NUMAI LA MEDIAGRAF

Str. Feleacului F.N.
telefon: 250902, fax: 250920

(Urmare din pagina 12)

Vând calculator nou, XP 1700 25 E, DD RAM, HDD 40 GB 7200 rpm, GFORCE 4 MX, CD ROM, C6X, floppy, preț 360 Euro, opțional monitor DELL 17" - 100 Euro. Informații telefon 260407. (8351)

Ocazie! Vând urgent TELEVIZOR și VIDEO PHILIPS (ultima generație), nefolosite, la preț foarte mic. Telefon 283106. (8334)

Vând frigider, congelator, ladă înghețată, vitrină frig, combină frig, mașină spălat automată, cu garanție. Telefon 210613. (8419)

Vând cântar electronic, congelator vertical, vitrine frig, agregate frig, cântar semiautomat. Telefon 0723.253.651. (8428)

VÂNZĂRI DIVERSE

Vând CUIE, SÂRMĂ NEAGRĂ și ZINCATĂ și PLASĂ RABITZ, str. VRĂBIEI 4. Telefon 289997. (8382)

Vând GARAJ ULTRACENTRAL, cu extras CF. Telefon 0744.784.443. (8543)

Vând TERMOTECI pe gaz, BOILERE, CONVECTOARE, POMPE de RECIRCULARE. Garanție. Telefon 0740.249.544. (8577)

Vând BETON, MORTAR, ȘAPĂ. Asigur UTILAJ, TRANSPORT. Telefon 0723.273.746. (8179)

Vând INCOLAN - vopsea profesională, superalbă, superlavabilă, superpreț. Telefon 0257-281770. (f. 3401022)

Vând țuică prună Zalău 56°, 70.000 lei/l, drujbă nouă, import, scule forat fântâni, matriță confecționat tuburi beton, mașină spălat Automatic. Telefon 338216; 0744.566.143. (7027)

Vând, din demolări: grinzi stejar, căpriori stejar, leaturi brad, scândură esență tare, olane. Telefon 0744.559.061. (6161990)

Vând utilaje carmangerie. Telefon 0745.281.408 sau 0745.640.787. (8370)

Vindem PUI CARNE, vârste diferite (înscrieri pui de o zi), în fiecare sâmbătă, la Ferma din NĂDLAC. Telefon 0745.588.453, 473053. (8203)

Vând PUI DE CARNE și PUI ROSSO, diferite mărimi. Telefon 219283; 0721.019.382. (8320)

Vând două vaci cu lapte. Pentru informații: sat Horia, nr. 48. (8329)

Vând semănătoare de porumb, pe 6 rânduri. Informații telefon 0722.981.064 (8330)

PUI DE ȘIRIA! Vindem populației, la ferma „PRODAGRO CETATE", din ȘIRIA, PUI VII de circa 250 g și de circa 900 g, astăzi, 2 mai 2003, sâmbătă, 3 mai 2003. Informații telefon 0788.577.826. (8340)

Vând PUI DE CARNE 550-600 g și POMI ORNAMENTALI TUJA. ZIMAND CUZ, telefon 217287. (8339)

Vând (închiriez) grajd situat în fostul CAP Grădiște. Relații telefon 0745.590.282. (8336)

Vând VACI GESTANTE și cu lapte, CAI rasă grea, OI și PORCI. Telefon 0740.962.931. (8354)

Vând LEMNE FOC, NISIP, BALAST, la domiciliu. Telefon 413222 fost 277027. (8368)

Vând LEMNE FOC, NISIP, BALAST, la domiciliul clientului. Telefon 210771. (8368)

Vând dormitor Ludovic. Telefon 0740.979.844. (8427)

Vând mobilier comercial (rafturi, tejghele, mese birou). Telefon 0723.253.651. (8428)

CUMPĂRĂRI TERENURI, IMOBILIARE

Cumpăr apartament 2 camere, Vlaicu, etaj intermediar. Ofer 7.000-8.000 Euro. Telefon 348193.

CUMPĂRĂRI ELECTRO

Cumpăr electrocasnice: frigidere - 600.000-700.000, congelatoare, lăzi, combine frigorifice - 1.200.000, televizoare. Telefon 273965; 0721.838.968. (8379)

CUMPĂRĂRI DIVERSE

Cumpăr pene și coarne de cerb. Telefon 210480. (8160)

Cumpăr PORUMB, 10-50 tone. Telefon 0745.130.329. (8137)

Cumpăr mobilă sufragerie, cu vitrină, indiferent modelul; ofer 2.500.000, negociabil. Telefon 273965. (8379)

Cumpăr TĂURAȘI, între 120-270 kg, plata pe loc. Telefon 254832. (8367)

Cumpăr butelie aragaz - 300.000, mașină spălat Albalux - 700.000, aragaz - 600.000. Telefon 254461. (8351)

LOCURI DE MUNCĂ

DIGITAL FOTO angajează pentru sezonul de vară, TINERE 18-30 ani, cu aspect fizic plăcut. Informații, str. Mircea Stănescu, nr. 2. Telefon 338313. (8634)

Angajăm BARMAN(Ă). Telefon 211994. (8283)

CABANA GHIOROC „LAS VEGAS" angajează BARMANI, OSPĂTARI, BUCĂTARI. Relații telefon 0722.130.363; 277722. (8332)

SPĂLĂTORIA PATRISIA GRĂDIȘTE, angajează SPĂLĂTOR AUTO, cu experiență. Telefon 0722.271.672; 219156. (8328)

Angajez MUNCITORI CALIFICAȚI în CONSTRUCȚII. Telefon 0724.673.174; 286705. (8326)

Angajez ZIDARI sau echipă, cu carte muncă, lucrări în acord. Telefon 0740.994.503. (8318)

VOX MARIS angajează OSPĂTARE(I), BUCĂTARI, ȘOFERI, FEMEIE SERVICI. Telefon 0745.901.997. (8314)

Angajez MAISTRU PRELUCRĂRI MECANICE și MAISTRU CONSTRUCȚII METALICE. Telefon 253947. (8310)

SC angajează CONFECȚIONERE cu experiență în lenjerie intimă și MECANIC PREPARATOR mașini de cusut, salar atractiv + bonuri. Informații telefon 0745.969.062. (8307)

Angajăm ZIDARI și ZUGRAVI calificați. Telefon 276471; 0745.845.161. (8342)

Angajăm VÂNZĂTORI (VÂNZĂTOARE) „FAST-FOODS". Telefon 0744.533.233. (8347)

SOCIETATE COMERCIALĂ angajează VÂNZĂTOARE, cu experiență în domeniul alimentar (mezeluri). Telefon 254473; 0722.458.101. (8362)

AGENȚIA „D" angajează PERSONAL PAZĂ. Informații telefon 280938; 0723.451.851. (8363)

Angajăm VÂNZĂTOARE magazin alimentar, GAI. Telefon 274994; 0745.057.550. (8365)

Angajez BRUTARI cocători vatră. Telefon 0740.032.727. (8367)

Angajăm GESTIONAR piese auto și ȘOFERI PROFESIONIȘTI pentru transport internațional. Telefon 0722.249.507 sau 254188. (8369)

Angajez CROITORESE, posibilități calificare la locul de muncă. Telefon 285967. (8374)

Angajez ZIDARI, ZUGRAVI, MUNCITORI NECALIFICAȚI. Telefon 234216; 0740.696.157. (8377)

Angajez TÂNĂRĂ - ÎNGRIJIT COPIL, MENAJ; ofer casă, masă, salar. Telefon 286117; 0745.561.667, după ora 15. (8390)

Angajăm MUNCITORI SECȚIE AMBALAT PRODUSE ALIMENTARE. Arad, C-lea Radnei nr. 169. (8407)

Angajez ZIDAR și DULGHER, cu experiență. Telefon 534239; 0744.775.398. (8412)

FABRICĂ ÎNCĂLȚĂMINTE angajează CROITORI PIELE, cu multă experiență. Telefon 272240. (8410)

PRESTĂRI SERVICII

Repar FRIGIDERE, CONGELATOARE, la domiciliul clientului; GARANȚIE. Telefon 243765; 0744.867.352. (8416)

Renovări apartamente, ZUGRĂVELI, GLETUIELI, TENCUIELI, FAIANȚĂRI, PARCHET LAMINAT, MONTĂRI, SIGILĂRI contoare, instalații sanitare, încălzire. Telefon 240494, 531373; 0724.446.997.

Ziarul ADEVĂRUL angajează

vânzători de ziare pentru strandul Neptun și zona centrală a municipiului

Informații la redacția ziarului, camera 13, zilnic între orele 9-15 sau la tel. 280904.

„ANA-FRIG" repară FRIGIDERE, CONGELATOARE la domiciliu. Garanție 1 an. Telefon 210420; 0745.967.198. (8424)

SILDOR PROD.
Reparații montaj, FRIGORIFICE și AER CONDIȚIONAT. Vânzări VITRINE, RAFTURI și CAMERE FRIGORIFICE, NOI. Telefon 0257-349121, 0257-270622. (c. 32)

SC MASER CONSTRUCT
execută:
CASE, VILE, RENOVĂRI APARTAMENTE, BIROURI și SPAȚII COMERCIALE. Telefon 255087; 0744.471.916. (c.p.183/2003)

Societate privată FOREAZĂ FÂNTÂNI în gospodăria populației și pentru persoane juridice. Telefon 0257 - 523082; 0722.624.847. (8524)

Execut ZIDĂRIE, TENCUIELI, ZUGRĂVELI, GRESIERI, RIGIPS, PARCHETĂRI, ACOPERIȘURI, IZOLAȚII, SUBZIDIRI, CONSOLIDĂRI, DEMOLĂRI etc. Telefon 234216; 0740.696.157. (8377)

Execut ZIDĂRII, TENCUIELI, PARDOSELI, FAȚADE, GLET, ZUGRĂVELI. Telefon 287490; 0744.618.098. (8421)

CITAȚII

SC MEDIAGRUP SA este citat pentru a se prezenta la data de 6 mai 2003, la ora 8, la Tribunalul HARGHITA din municipiul MIERCUREA CIUC, în dosarul 764/2003, în proces cu SC INFOPRINT SRL ODORHEIUL-SECUIESC. (8400)

TURISM

Pletl

Asigură zilnic transport de persoane GERMANIA pe ruta: Passau-Regensburg-Nürnberg-Würzburg-Aschaffenburg-Frankfurt-Giessen-Siegen-Köln-Düsseldorf-Essen-Dortmund-Deggendorf-Landshut-Mühldorf-Augsburg-Ulm-Heilbronn-Stuttgart-Karlsruhe-Mannheim. Călătorii în autocare noi, moderne, însoțitoare de bord, două bagaje gratuite, o masă caldă în UNGARIA. Cu plecare din KARLSRUHE: SPANIA, FRANȚA, PORTUGALIA. Intermediem asigurări medicale. Informații și înscrieri la Agențiile PLETL din: ARAD: telefon 0257 - 252291; LIPOVA: telefon 0257 - 561377; 0257 - 563011. (c. 49)

TRANSPORT RAPID DE PERSOANE la domiciliu, în GERMANIA, zona NV. Telefon 0744.568.800; 0723.415.010. (c.)

OFERTĂ TURISTICĂ în stațiunea EFORIE SUD, hotel 3 stele. Telefon 281036. (c. 48)

ÎNCHIRIERI

Ofer pentru închiriere SPAȚIU COMERCIAL, central. Telefon 0723.213.272 sau 0744.643.781. (8384)

Caut să închiriez urgent casă cu curte sau apartament central mare, pe termen lung, maxim 300 Euro/lună. Telefon 0723.645.308 sau 270417. (8633)

Oferim spre închiriere SPAȚII COMERCIALE pentru: MAGAZINE, DEPOZITE, PRODUCȚIE. Telefon 281036. (c. 48)

Închiriez apartament 2 camere, zona Fortuna, 70 Eu. Telefon 234658 sau 0740.262.633. (8302)

Dau în chirie apartament 2 camere, la casă. Telefon 0744.498.115. (8331)

Primesc o fată în gazdă. Telefon 211386. (8309)

Închiriez casă, Aradul Nou, 2 camere, mobilate, bucătărie, baie, cămară, hol, gaz, cablu TV, preț 150 Euro, negociabil. Telefon 287584 sau 0721.022.561. (8337)

Închiriez (ofer), central, casă 2 camere, mobilate, str. Coșbuc nr. 5, aproape de Mc Donald's, orele 16-19. (8346)

Închiriez (ofer) apartament două camere, contorizat, mobilat, Fortuna. Telefon 254412. (8349)

Închiriez CASĂ MARE, zonă centrală, toate utilitățile. Telefon 0745.305.214. (8354)

Închiriez (ofer) apartament central, 3 camere, gaz, garaj. Telefon 0723.572.499. (8359)

Dau în chirie 1 cameră, Praporgescu (malul Mureșului), t confortul. Telefon 33809 (8373)

Primesc în gazdă băiat sau fată, nefumători, zona Gări Telefon 251670. (8386)

Închiriez 110 mp, GRĂDIȘTE, str. PETRU RARES nr. 32. Telefon 231397, orele 16-19. (8388)

Ofer spre închiriere apartament 2 camere + garaj, zona Micalaca, mobilat. Informații telefon 263808; 0744.816.192. (8396)

Ofer de închiriat apartament 2 camere intrare din stradă separată pentru birouri, alimentară, cabinet, etc. Telefon 0723.334.085. (8445)

Închiriez garsonieră, confort I, mobilată, zona Miorița, Micălaca. Telefon 265272; 0745.127.137. (8423)

(Continuare în pagina 14)

Publicitatea noastră, mai aproape de dumneavoastră

ÎN ZONELE UTA ȘI MICĂLACA - AGENȚII DE PUBLICITATE „ADEVĂRUL"

Piața UTA: Magazinul „Cristalul" (aparținând AMET)

În dorința de a apropia mai mult serviciile de mică și mare publicitate de dvs., ziarul „Adevărul" a deschis două agenții de publicitate în Arad.

Program: luni - vineri între orele 9-16

„Adevărul" - publicitate eficientă la tarife avantajoase

Micălaca: Magazinul GIP (aparținând AMET), vizavi de „Coraura"

☛ (Urmare din pagina 13)

PIERDERI

Pierdut 3 certificate de trezorerie, emisiune 1066, perioada 07.11.2002-06.05.2003 și anume certificatele nr. 785678 seria E, valoare 1.000.000; 785679, seria E, valoare 1.000.000; 462813, seria E1, valoare 5.000.000. Le declar nule. (8441)

† SERVICII FUNERARE †

IN MEMORIAM "KUKI"
Servicii Funerare Complete
Str. M Eminescu Nr.4
ÎN CURTE
Tel:211.929 - 0723.343.964
Magazin deschis la orice oră
OFERĂ:
SICRIE 10 modele de la 600.000 - 2.800.000
SICRIE LUX 6 modele de la 3.600.000 - 10.500.000
SICRIE import 70.000.000 lei
Mânere, șuruburi accesorii
LENJERIE 7 modele de la 350.000 - 1.400.000
GRATUIT ! ! ! !
Transportul sicriului la domiciliu
ÎNBĂLSĂMATUL
Plata în Rate ! ! !
Transport Intern și Internațional

RO STYL COMPANY
SERVICII FUNERARE COMPLETE
PRODUCĂTOR SICRIE
ARAD, STR. M. EMINESCU 22, TELEFON 214.422
Magazin deschis și noaptea
OFERIM
●SICRIE 10 MODELE DE LA 500.000 LA 3.600.000
● SICRIE LUX 4 MODELE DE LA 4.500.000 LA 20.000.000
● LENJERIE DECES 6 MODELE DE LA 300.000 la 2.000.000
● CRUCE, LUMÂNĂRI, PROSOAPE, BATISTE, MÂNERE și ȘURUBURI SICRIU
OFERTĂ SICRIU FAG CRUCE RESPETE 1.500.000
APELÂND LA SERVICII: ÎMBRĂCAT, FORMOLIZAT ȘI TRANSPORT BENEFICIAȚI DE 15% REDUCERE LA SICRIU
TRANSPORT INTERN ȘI INTERNAȚIONAL
▼PLATA ȘI DUPĂ ÎNCASAREA AJUTORULUI DE ÎNMORMÂNTARE.
PĂREREA DVS. CONTEAZĂ!
TELEFON 0744.690.121

† DECESE †

Cu durere anunțăm încetarea din viață a scumpului nostru soț, tată, socru și bunic
JIGĂU IOAN,
la 63 ani, născut în SOCODOR. Înmormântarea va avea loc astăzi, 2 mai 2003, ora 14, de la domiciliul din str. V. Nicula nr. 7, la Cimitirul din Grădiște. Dumnezeu să-l odihnească în pace! Familiile JIGĂU, îndoliate.

Cu durere în suflet anunțăm încetarea din viață, la vârsta de 80 ani, a iubitei noastre soție, mamă, soacră, bunică, străbunică
VLASIU VICTORIA.
Înmormântarea a avut loc joi, 1 mai 2003, la Cimitirul Pomenirea. Familiile VLASIU și URȘAN, îndoliate.

Cu adâncă durere anunțăm încetarea din viață a celui care a fost soț, tată, bunic și socru,
COMAN IONEL.
Înmormântarea a avut loc joi, 1 mai 2003, de la Capela Cimitirului Eternitatea. Dumnezeu să-l odihnească în liniște și pace! Familia îndoliată.

Cu durere în suflet anunțăm încetarea din viață, vineri, 25 aprilie 2003, după o lungă suferință, la numai 15 zile de la decesul mamei sale, a celui care a fost tată, frate și unchi,
PETROVICI DUMITRU (MITI),
la numai 53 de ani. Înmormântarea a avut loc luni, 28 aprilie 2003, la Cimitirul Pomenirea. Dumnezeu să-l odihnească. Familiile îndoliate PETROVICI și ROȘCA.

Iubitul, bunul și neprețuitul nostru soț, tată, bunic și socru

ILIE PUTICI
ne-a părăsit când aveam mai mare nevoie de sfaturile și ajutorul său. Rugăm pe bunul Dumnezeu să-l așeze în lumea celor drepți și bineslujitori ai săi. Înmormântarea a avut loc marți, 29 aprilie 2003, din Biserica Sârbă - GAI. Odihnă veșnică! Nu te vom uita niciodată! Familiile PUTICI, RISTIN, CRAȘOVAN.

Mulțumim tuturor celor care au fost alături de noi la marea durere pricinuită de moartea iubitului soț, tată,

CHIRILĂ TEODOR,
care a fost înmormântat luni, 28 aprilie 2003, la Cimitirul Eternitatea. Nu te vom uita niciodată. Familia îndurerată.

Cu inimile zdrobite de durere anunțăm decesul fulgerător al scumpei noastre soră și cumnată
VASLUEANU GHIZELA,
în vârstă de 73 ani. Înmormântarea va avea loc azi, 2 mai 2003, ora 14, de la Capela Cimitirului Eternitatea. IULIUS și ZORICA GIUCA.

Cu adâncă durere anunțăm decesul, la vârsta de 78 ani, a celui care a fost soț, tată, socru, bunic, frate și cumnat,
TEODOR VEREȘ.
Ceremonia religioasă de înhumare va avea loc astăzi, 2 mai 2003, ora 13, de la Capela Cimitirului Pomenirea. Dumnezeu să-l odihnească în pace! Familiile îndoliate VEREȘ și DUMBRAVĂ.

A plecat la Domnul cel mai iubit soț, tată și bunic,

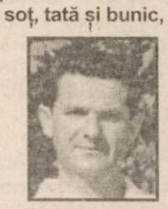

DEBRECZENI FRANCISC,
după o lungă și grea suferință. Înmormântarea va avea loc sâmbătă, 3 mai 2003, ora 14, de la domiciliul din str. Solomon nr. 64, la Cimitirul Bujac. Relații la telefon 0257/348665. Familia îndoliată DEBRECZENI.

S-a stins din viață cel mai nobil, corect, de o rară bunătate, dragoste de familie și frumusețe sufletească, cel mai iubit, minunat frate, unchi și cumnat,
VEREȘ TEODOR,
la 78 ani. Ceremonia și înhumarea vor avea loc azi, 2 mai 2003, ora 13, de la Capela Cimitirului Pomenirea. Dumnezeu să-l ierte și să-l odihnească. Profund îndurerați, sora CATI VEREȘ, nepoata JENI, fratele PETRU VEREȘ cu soția DANA și fiul CRISTIAN.

Cu adâncă durere anunțăm încetarea din viață a iubitei noastre soții, mame și bunici,
PONTA FLORICA,
în vârstă de 67 ani. Înmormântarea va avea loc azi, 2 mai 2003, ora 16, la Cimitirul din PECICA. Soțul PONTA ROMULUS și familia POPA, îndoliate.

Cu durere în suflet anunțăm încetarea din viață, la vârsta de 72 de ani, a celei care a fost mamă
BORA FLORIȚA.
Înmormântarea va avea loc sâmbătă 3 mai 2003, ora 14, de la Morga Cimitirului Eternitatea. Familia GEORGESCU MARCEL.

† CONDOLEANȚE †

Mulțumim celor care, prin prezență, coroane și flori, au fost alături de noi să-l conducem pe ultimul drum pe cel care a fost dragul nostru
GULLER PETRU.
Dumnezeu să-l ierte și să-l odihnească! Familia îndoliată.

Comunitatea Sârbă din ARAD a pierdut pe unul din fondatorii Uniunii Sârbilor,
PUTICI ILIE,
slujitor al Bisericii, exemplu de omenie, înaltă ținută morală, sportiv exemplar, a fost și va rămâne o pildă de om care s-a jertfit pentru noi toți, cei care ne vom aminti de el și-l vom avea mereu călăuză în activitatea noastră de păstrare a culturii și obiceiurilor sârbești. Condoleanțe familiei! Počivaj u miru čika ilija! UNIUNEA SÂRBILOR ARAD. (8312)

Cu inimile pline de durere ne luăm rămas bun de la cel care a fost
DRĂGĂNESCU TERENTE (TEO),
din ODVOȘ. Te-ai stins ca o lumânare. Mătușa AURELIA, verișorii VASILE, ROZALIA, nepoții GABRIEL, DIANA și ANNAMARIA. Dumnezeu să te odihnească în pace, suflet blând! (8327)

Suntem alături de URSAN ELENA, în greaua încercare pricinuită de decesul mamei și transmitem condoleanțe familiei îndoliate. Foștii colegi de la CLUBUL SPORTIV ȘCOLAR ARAD. (8370)

Sincere condoleanțe familiei DRĂGĂNESCU în marea durere pricinuită de trecerea în eternitate a verișorului nostru
DRĂGĂNESCU TERENTE.
Dumnezeu să-l odihnească în pace! Familiile COZMA și ȘTEFĂNESCU. (8383)

Mulțumim din suflet tuturor celor care ne-au împărtășit marea durere pricinuită de pierderea soțului și tatălui drag
BAICU OCTAVIAN,
pe care nu-l vom uita niciodată. Familia îndoliată. (8392)

Colectivul de cadre didactice de la Școala Generală nr. 4 „IOAN SLAVICI" ARAD este alături de colegul lor MITRICI DUȘAN în momentele de grea încercare pricinuite de moartea tatălui și transmite familiei sincere condoleanțe. (8403)

Regretăm dispariția bunei noastre prietene
VASLUEANU GHIZELA
și transmitem sincere condoleanțe familiei IULIUS și ZORICA GIUCA. (8411)

S-a stins, cu durere, blând și modest, așa cum a trăit toată viața, iubitul nostru tată, socru și bunic,
TEODOR VEREȘ.
Dumnezeu să-l odihnească în pace! RODICA, VIOREL și DANIEL DUMBRAVĂ. (8413)

Un ultim omagiu celui care a fost
profesor
MATEI PEPȘILĂ.
Sincere condoleanțe familiei îndurerate din partea vecinilor din blocul H9. (8420)

† COMEMORĂRI †

La trei ani de la trecerea în eternitate a celui ce ne-a fost atât de drag fiu, frate și nepot,
ALFIO FILIMON,
lacrimi și dor nestins, duioase amintiri ale chipului său frumos, rugăciuni și flori pe tristu-i mormânt. Nu-l vom uita niciodată! Parastasul de pomenire va avea loc duminică, 4 mai, la Biserica Ortodoxă din LIPOVA. Veșnic îndoliată, familia FILIMON. (8300)

Se împlinesc 8 ani de la despărțirea de scumpul nostru soț, părinte și bunic
SPIAC PETRU.
Odihnească-se în pace! Familia nemângâiată. (8387)

Cu adâncă durere anunțăm că au trecut șase săptămâni de la decesul dragului nostru soț, tată și fiu
AUREL MIHUȚA.
Parastasul și slujba de pomenire vor avea loc sâmbătă, 3 mai, ora 11, la Biserica Ortodoxă Șega I. În veci nu te vom uita. Familia îndoliată.

O clipă de aducere aminte, la 2 mai, când se împlinesc 2 ani de la trecerea în neființă a tatălui, bunicului și socrului nostru,

BERCE CRĂCIUN.
O lacrimă, o floare pe mormântul tău. Dumnezeu să te odihnească în pace! Familiile BERCE și VAIDA. (8265)

Au trecut 9 ani de când a plecat pe drumul fără întoarcere mama noastră dragă,
ARMAT FLORIȚA,
din CAPORAL ALEXA. Te plâng în continuare, fiul IONEL cu familia. Rugăm pe bunul Dumnezeu să te odihnească în pace! (6449563)

Se împlinesc 6 săptămâni de la decesul iubitului nostru fiu, frate
MACARIE PETRICĂ.
Parastasul va avea loc duminică, 4 mai 2003, la Biserica CHERELUȘ. Familia îndurerată. (8418)

Cu durere nestinsă, anunțăm împlinirea unui an de la trecerea în neființă a scumpei noastre mame și bunică,
SOFIA SFÂRÂILĂ.
Ceremonia de comemorare va avea loc sâmbătă, 3 mai, ora 12, la Capela Ortodoxă din zona V Micalaca. Dumnezeu să o odihnească în pace! Familiile HANGANU și SFÂRÂILĂ. (8384)

Cu adâncă durere în suflet anunțăm trecerea a 6 săptămâni de la decesul fulgerător al celui care a fost

KARANCS IOAN,
soț, tată, bunic și frate. Parastasul de pomenire va avea loc sâmbătă, 3 mai, la ora 12, la Cimitirul Pomenirea. Familia KARANCS, în veci nemângâiată. (8358)

Luni, 28 aprilie 2003 s-au împlinit 10 ani de când a trecut la cele veșnice cel care a fost iubitul nostru soț, frate, cumnat și unchi,
OPREAN NICOLAE.
Familia. (8304)

Aducem aminte celor care l-au cunoscut și iubit, că se împlinesc doi ani de când a plecat pe drumul fără întoarcere cel ce a fost fiu, frate, nepot,
BÂC SORIN.
Dumnezeu să te odihnească în pace! Nu te vom uita niciodată! Tatăl TEODOR, fratele CRISTIAN, bunica FLORICA, unchiul IOAN BÂC. (8308)

Miercuri, 30 aprilie s-a împlinit 1 an de când a plecat dintre noi cel care a fost soț, tată, socru și bunic,
GORNIC PAVEL.
Dumnezeu să-l odihnească în pace! (8319)

Se împlinesc 6 luni de când ne-am despărțit de cel ce a fost

CICIREAN VIRGIL,
în vârstă de 46 ani. Parastasul de pomenire va avea loc duminică, 4 mai 2003, la Catedrala Ortodoxă Veche, la ora 12.30. Ai lăsat în urma ta doar lacrimi și durere. Mama, frații, băiatul AVI, CAMELIA, mătușa IULIANA, unchiul GHIȚĂ, MIRCEA și LUCIAN. (8321)

A 76-a aniversare am fi sărbătorit-o împreună la 1 Mai. N-a fost să fie așa. Pios omagiu celui care a fost

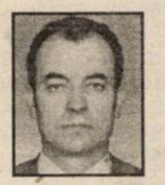

MIHULEȚIU ACHIM,
director comercial pensionar. Azi suntem aici pentru a pune o floare și o lumânare pe tristul tău mormânt. Fiica MARIANA cu soțul HANSJÖRG din AUSTRIA, nepoata CRISTINA din GERMANIA și nepoata ANCA cu soțul MIHAI și micuța FRANCESCA din ARAD. (8323)

S-au împlinit 4 ani de când ne-a părăsit cel mai iubit tată și soț,
ing. SIMION ALEXANDRU,
plecând la cele veșnice. Rugăm pe bunul Dumnezeu să-ți aibă în pază sufletul tău nobil cu care ne-ai călăuzit în tot timpul vieții. Pe veci nemângâiați, copiii AMALIA și PAUL și soția SUSANA. (8333)

S-au împlinit 6 luni de când soțul, tatăl, bunicul și străbunicul drag,
IZVERNAR NICOLAE
a decedat. Pomenirea la Catedrala Nouă, sâmbătă, ora 12.30. Familia. (8421)

Se împlinesc 6 săptămâni de când a trecut la cele veșnice, cea care a fost scumpa noastră soție, mamă și bunică
TORNEA LUCREȚIA
născută MIHUȚA. Parastasul și sfințirea crucii vor avea loc sâmbătă 3 mai 2003, ora 16, la Cimitirul Micălaca. Familiile îndoliate TORNEA și RIVIȘ. (8442)

Cu durere în suflet anunțăm că se împlinesc 6 săptămâni de la decesul celei care a fost
BĂLAȘ ALEXANDRA.
Parastasul de pomenire va avea loc duminică 4 mai 2003, ora 19, la Catedrala Ortodoxă Veche. Familia îndoliată. (8444)

admiterea pe internet.
(sau cum să intri din prima)

Vrei o conexiune dial-up care să nu sune niciodată ocupat?

dial up LINK

Intri din prima.

Alege noul Dial-Up Link, singura conexiune dial-up din România care nu sună niciodată ocupat. În plus ai 6$ / lună* pentru primele 3 luni de trafic nelimitat. Cum ți se pare?

Decupează cuponul de mai jos și vino cu el la cel mai apropiat dealer RDS Link ca să beneficiezi de reducerea despre care ți-am vobit.

Dial-Up Link. Intri din prima!

* Fără TVA (normal, dar ce mai contează TVA-ul la banii ăștia?). Oferta este limitată.

RDS LINK simți diferența

Arad / Piața Spitalului, bl. 28, parter
telefon: 0257 22.82.02 / e-mail: arad@rdslink.ro
www.rdslink.ro

REDUCERE! ABONAMENTUL CU TRAFIC NELIMITAT **6 $** LUNA

Completează acest cupon după care vino cu el la noi.

NUME _____

PRENUME _____

(c)

CASA MOSIBEL TOTUL PENTRU ACASĂ s.c. **CASA MOSIBEL** s.r.l.

PREȚURI DE VÂNZARE

1. MOCHETĂ	▷ cameră	57.000 - 295.000/mp
	▷ birou	110.500 - 150.000/mp
2. LINOLEUM		91.000 - 220.000/mp
3. PODELE LAMINATE		283.770/mp
4. COVOARE		250.000 - 1.413.720/mp
5. TRAVERSE		153.000
6. PREȘURI		50.000 - 1.253.500/buc.
7. GARNIȘE		180.000 - 585.000/buc.
8. JALUZELE	▷ verticale	489.000 - 1.193.550/mp
	▷ orizontale	55.500 - 1.050.000/buc.
		114.000 - mp
8. RULOURI		280.000 - 570.000/buc.
9. ARTICOLE BAIE		210.000 - 420.000/buc.
10. PERDELE		60.000 - 99.000/mp
11. PLINTE		100.000/buc. - 2,5 m/buc.
12. ADEZIVI		48.000 - 535.000
13. ȘURUBURI		19.000 - 52.500/pac.
14. LENJERII PAT		631.000 - 1.027.000/buc.
15. PERNE		65.000 - 240.000/buc.

ACCESORII PENTRU MONTAREA ACESTORA

Oferta
- ◆ mochetă
- ◆ perdele
- ◆ garnișe

PROGRAM
zilnic
9⁰⁰ - 18⁰⁰
sâmbătă
9⁰⁰ - 14⁰⁰

NE GĂSIȚI LA
TELEFON - 211.033
ARAD - BD. REVOLUȚIEI 90

(3401051)

Răcorește-te cu HYUNDAI

Instalare gratuită

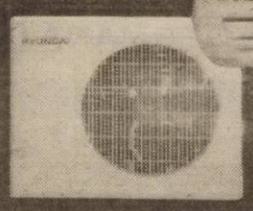

9.000 BTU – BMS 09
540.000 lei/lună
Rată fixă
(12.999.000 lei)

12.000 BTU – BMS 12
670.000 lei/lună
Rată fixă
(15.999.000 lei)

Vara asta, fentează canicula
cu aparatele
de aer condiționat HYUNDAI

* în limita stocului disponibil

Cea mai mică dobândă
Cele mai mici rate

dobândă: 13.5% Rată Procentuală Anualizată (23,75% la sold)
creditul se acordă direct în magazin
perioada maximă de creditare: 36 luni
avans 0%
fără limită minimă de creditare
girantul poate fi chiar soțul sau soția

(C.A.)

www.altex.ro

Str. Lucian Blaga, nr. 2, tel: 270579

ALTEX
Mult confort, puțin efort !

www.peugeot.com.ro

Peugeot 307 HDi
Un diesel de elită. Nefumător.
Motorizări HDi începând de la 11.576 Euro*
PENTRU CA AUTOMOBILUL SĂ FIE ÎNTOTDEAUNA O PLĂCERE.

307 PEUGEOT

AUTO SML - CONCESIONAR PEUGEOT
Micalaca 1, Est f.n. Arad, tel: 0257/278.738
*plus TVA

(c.a.)

s.c. **Construction House** s.r.l.
Arad, Str. Pădurii nr. 49, tel. 214.633, 254.457

Produce UȘI interioare moderne, tip american

Vinde toată gama de MATERIALE DE CONSTRUCȚII ȘI ELECTRICE

Tâmplărie PVC și AL

PROFILE „PLUSWITHE”

FERONERIE G.U., DR. HAN GERMANIA

20% REDUCERE

Montaj - Demontaj gratuit

s.c. **Exclusiv Al Plast Arad**
Calea Radnei bl. 108 C, tel. 210.280

(629)

S.C. SATLINE S.R.L. TELEFON 251.461, 0744/507.211 SHOW ROOM ARAD, Piata Mihai Viteazul - BL. M7 - PARTER

TÂMPLĂRIE DIN ALUMINIU ȘI P.V.C.

CU GEAM TERMOPAN; PROFILE PVC TROCAL Germania; PROFILE ALUMINIU Grecia

(c.80)

CORAURA

Vă oferă

La PREȚURI AVANTAJOASE

OFERTA SPECIALA

799.000 LEI

INCUBATOARE

ELECTRICE

- RANDAMENT: 90-100%
- CONSUM: MIC DE ENERGIE
- CAPACITATE: 60 Ouă
- GARANȚIE: 12 LUNI ȘI POST GARANȚIE

LE GĂSIȚI NUMAI LA MAGAZINELE

CORAURA ȘI AMET

VÂNZĂRI ÎN RATE
FĂRĂ AVANS ȘI FĂRĂ GIRANT

Atenție!!!!! Părinți, Bunici și Copii!!!

Au venit BICICLETELE LA CORAURA SI AMET!!!!

(c.15)

OMNIASIG

Asigurări de viață S.A.

Societate de asigurări angajează în vederea promovării de produse de asigurare noi și atractive

A. Consilieri financiari	B. Unit manageri
Cerințe ● vârsta 25-55 ani ● studii medii ● abilități de comunicare ● spirit de inițiativă, comunicare și de echipă	Cerințe ● vârsta 25-55 ani ● studii superioare ● abilități de comunicare ● spirit de inițiativă, comunicare și de coordonare echipă ● personalitate puternică și aspect fizic plăcut

Compania furnizează *un program complet de pregătire gratuit, remunerare la nivel înalt-bonusuri etc. și multe oportunități pentru o carieră de succes.*

Orice experiență anterioară în vânzări va fi luată în considerare.

Pentru interviu, sunați la tel. nr. 0257/213.327
și trimiteți fax la 0257/213.337
e-mail: omniasig@rdslink.ro
Vă rugăm specificați postul vizat.

(C 93)

(c.652)

TÂMPLĂRIE PVC CU GEAM TERMOPAN

CALITATE GERMANĂ GEALAN Fenster-Systeme

ARAD, STR. CAIUS IACOB BL.R
FOSTUL Mag. CĂMINUL (lângă BANC POST)

[RATE până la 5 ani avans zero]

Angajăm INGINER pe profil PVC și TERMOPAN

TELEFOANE 0257-256.899 0722-528.185

ACUM

La fiecare mp de...

MATROS 2000

PARCHET LAMINAT

...folia izolantă - grosime 3mm- GRATUIT

LAMBRIURI MDF i PVC

Tel.: 0257 / 349 888 , 0722 / 253 222
Arad, C. A. Vlaicu nr. 28-32
(înainte de stadionul UTA-fosta școală de șoferi)

(c.544)

PIASTRELLE SRL LUGOJ

Importator direct
Italia - Spania
vinde en-gros și en-detail:

GRESIE pentru interior de la 155.000 LEI/mp.
GRESIE pentru exterior de la 225.000 LEI/mp.
FAIANȚĂ de la 150.000 LEI/mp.
PARCHET MELAMINAT 8 mm trafic intens.
Tapet, tavane false, robinetărie și accesorii.
TVA inclus.

ARAD,
Cl. Timișorii 50
Tel.: 287 630
Cl.Radnei 198 - 200
Tel.: 0257/ 369 133

IMAGINEA CASEI TALE!

(c.a.170)

ANTON INDUSTRIES

S.C.Anton Industries SRL.

ANGAJEAZA:

Sofer, electromecanic, tricotori si confectionere calificate sau necalificate.

Informatii la tel:216 836 sau la sediul societatii din C-lea Aurel Vlaicu, km 550 stinga (Zona Industriala)

(C.A.)

construct MIRADA

OFERTA SĂPTĂMÂNII

- OB ∅6, 8, 10, 12.
- PC ∅10, 12, 14, 16, 18, 20.
- PLASĂ SUDATĂ DIFERITE DIMENSIUNI
- PLASĂ GARD, PLASĂ RABITZ
- TABLĂ ZINCATĂ

* BLOCURI CERAMICE, B. C. A. CĂRĂMIDĂ PLINĂ
* ȚIGLĂ SIGHIȘOARA, ȚIGLĂ BRAMAC
* CARTON ASFALTAT BITUM, MEMBRANĂ HIDROIZOLAȚIE
* VATĂ MINERALĂ, POLISTIREN EXPANDAT, EXTRUDAT
* PLĂCI AZBOCIMENT, PLĂCI ONDULATE BITUWEL, PLĂCI FIBRĂ DE STICLĂ
* CIMENT, VAR, IPSOS, CIMENT ALB, GLET, ADEZIV, VOPSELE LAVABILE
* PLĂCI RIGIPS, PAL.

ARAD, str. Poetului, nr. 95,
Tel.: 0257/243 490

(c.a.170)

S.C. MANITOBA TEX SRL

angajează

PERSOANĂ DINAMICĂ, SOCIABILĂ

capacitate de adaptare în cadrul unei echipe

Condiții:

- vaste cunoștințe lb. germană, engleză și PC
- vârsta maximă 30 ani
- studii superioare

Oferta noastră:

- ▲ salariu atractiv
- ▲ bonuri de masă
- ▲ ambient plăcut

Așteptăm CV
însoțit de poza
pe adresa de e-mail

c.biris@manitobatex.org
sau pe
fax 281.322

(3401134)

SUZUKI Mașina ta.

PUTERNIC+CONFORTABIL
GRAND VITARA
de la 15.066 €

CASH
LEASING
CREDIT BANCAR
REDUCERE
5%

PRACTIC&NONCONFORMIST
wagonR+
de la 7.456 €
(preturi CIP)

FIABIL ȘI ECONOMIC
SWIFT
de la 5.689€

www.suzukivest.ro

NOU! Automobile Suzuki second hand.

(c.626)

VIZITAȚI-NE LA NOUL NOSTRU SEDIU

RS SARA MOTORS Calea Radnei, nr. 221
Tel./fax 0257/22.92.72, 25.39.29,

e-mail: office@targetshop.ro

Str. Eminescu nr. 4

TARGET

CALCULATOARE, INTERNET ȘI TELEFONIE

TEHNICA DE CALCUL
SERVICE
INTERNET Tel.: 0257 285 511
PAGINI WEB
CONSULTANTA
COMPONENTE
ACCESORII
COPII XEROX
IMPRIMARE,
BIROTICA,
www.targetshop.ro

(C.A.)

WEST BANK S.A.
ARAD, B-dul Revoluției nr. 88
TELEFON: 284.888; FAX: 285.202
WESTERN UNION TRANSFER DE BANI ®
Cel mai rapid mod de a primi bani din toată lumea

ADEVĂRUL

Cotidian independent Arad

Anul XV, nr. 3898

Sâmbătă, 3 mai 2003 ● 12 pagini ● 5000 lei ● e-mail: adevarul@arad.ro; adv.pub@arad.ro

BRAT Publicație auditată în semestrul I 2002 — Tiraj mediu zilnic vândut: 30 531

ASTRA
ASTRA VAGOANE CĂLĂTORI
Singurul producător de confort din domeniu
Str. Petru Rareș 1-3
Tel: 233.651 Fax: 258.168
e-mail: astra.calatori@astrac.rdsar.ro

ÎNAPOI LA LUCRU!

Era ucenic la tâmplărie, în practică la fosta întreprindere de vagoane, dar îi plăcea mai mult poezia decât meseria. Din creația sa lirică îmi amintesc doar două versuri în care micul meșter vedea șiruri nesfârșite de tâmplari cu scândurile pe umeri, gârboviți sub greutate și obidiți asemeni trudito-rilor din stihurile poetului muncitor Theodor Neculuță. Într-o zi de lucru, lungă cât postul mare, învățăcelul nostru într'ale meșteșugului tâmplăricesc a lăsat fierăstrăul manual la jumătatea tăieturii și a plecat. Cele zise se întâmplau în primii ani ai deceniului șapte, prin '62 - '63, când opțiunea pentru meserie era considerată o cale de a scăpa de colectivele țărănești recent închegate în România.

A plecat de la locul de muncă, a părăsit întreprinderea, a abandonat și Aradul și în cele din urmă țara. S-a dus și dus este și astăzi când îmi mai scrie câte un rând -două din Canada, unde n-a apucat să se pricopsească nici în arta prelucrării lemnului, dar nici în creația lirică. Omul s-a recalificat în meseria de bucătar-ospătar și împreună cu soția ține un fast food. Lucrurile s-au schimbat fundamental pentru că, deși a fugit de muncă grea, amicul nostru a dat peste bisnisuri al naibii de afurisite pe la domnii de capitaliști. Lucrează de dimineață până în noapte, de-i sar capacele, într-o zi face în țara arțarilor cât reușea pe vremuri într-o lună în locurile de baștină.

În Canada ca și în Statele Unite ale Americii sunt mulți români de ai noștri mai mult sau mai puțin împliniți, dar am convingerea că nu sunt mulți cei care au beneficiat de concediul celor din țară. America e țara libertății și a bunăstării, dar și a muncii. În State, ca și în Canada s-a muncit de 1 Mai ca și cum n-ar fi auzit de ziua internațională a muncii. Yankeii (aici îi înghesui și pe canadieni) au uitat de mult că în urmă cu un secol și mai bine au murit câțiva proletari pentru drepturi sociale, numai noi ne aducem aminte cu nostalgie de miresmele micilor copți la grătarul încins și savurăm cu imaginea gulerului de spumă la halba de bere scoasă pe tejghea la ordinul partidului. După o sâmbătă liberă, după două fericite zile de Paști, românașii noștri au fost gratulați de guvernanți cu încă o săptămână de odihnă și refacere.

ȘTEFAN TABUIA

(Continuare în pagina 4)

„ÎN ACEASTĂ VARĂ VOR IEȘI DIN PĂMÂNT PROIECTELE LA CARE AM LUCRAT PÂNĂ ACUM“

afirmă Dorel Popa, primarul municipiului Arad

● *„Din luna iulie, Casarom va ridica clădiri în Subcetate“* ● *„Dacă americanii vor veni cu banii, vom trece la semnarea contractului de management între Centurymarc și CET* ● *„Modernizarea trotuarelor se va face indiferent de cine nu vrea să se facă“*

Pag. 7

GROPILE DIN DRUMURI ȘI „GROPARII“ DIN FOTOLIU

Foto: VIOREL MUSCA

Pag. 6

Foto: ONORIU FELEA

Pag. 7

ASTĂZI SE DESCHIDE SEZONUL ESTIVAL LA ȘTRANDUL NEPTUN

♦ *Vor concerta A.S.I.A., Cargo și Pacific* ♦ *Spectacolul se va încheia cu un foc de artificii*

Pag. 3

Foto: AL. MARIANUȚ

Pag. 4

Tone de gunoaie în zonele împădurite de la periferia Aradului

ALGLASS Grafica
FIRME ȘI RECLAME, PANOURI PUBLICITARE, LITERE VOLUMETRICE
COPERTINE ȘI BANNERE
NOU! JALUZELE VERTICALE SI ORIZONTALE
Str. Andrei Saguna nr. 26-28
Tel: 0257-270.171 0721.269.708

Calendar

Astăzi, Soarele răsare la ora 6 și 4 minute și apune la ora 20 și 22 minute.

Au trecut 122 de zile din acest an. Au mai rămas 243 de zile până în 2004.

Praznicul zilei: Biserica ortodoxă: Sf. M. Timotei și Mavra, soția sa; Sf. Mc. Diodor și Rodopion diaconul; **Biserica greco-catolică:** Sf. M. Timotei și Mavra.

Cinematografe

Dacia: Quo Vadis (SUA) 10; 13; 16,30; 20

Mureșul: Destinație finală 2 (SUA) 10; 12; 14; 16; 18

Arta: Nașul stresat (SUA) 16; 18; 20

Sala mică: Omul fără trecut (SUA) 15,30; 18,30

Progresul (4 mai):
Drumul spre pierzanie (SUA) 16
Vanilla Sky - deschide ochii (SUA) 18

INEU (2-4 mai):
Puicuțe bune (SUA) 16; 18

LIPOVA (4 mai):
Triplu X (SUA) 16
Cât rezișți fără sex? (SUA) 18

CHIȘINEU CRIȘ (4 mai):
Regele scorpion (SUA) 16
O minte sclipitoare (SUA) 18

PÂNCOTA (4 mai):
Garcea și oltenii (Rom.) 16
Blade II (SUA) 18

Au plecat dintre noi!

Lazăr Ioan (1912), Rastoș Rozalia (1927), Lăzărescu Lucia (1931).

„ADEVĂRUL" VĂ ASCULTĂ

La telefonul dimineții, 280944, între orele 9,00 - 12,00

☎ **Beznă în Sânicolaul Mic. Călin Silaghi, Petru Herlo și Motocea Vasile** din cartierul Sânicolaul Mic reclamă faptul că, în aproape tot cartierul nu este iluminat public: **„Numai pe unele străzi centrale ale cartierului este iluminat, iar restul sunt în beznă. Am vorbit de mai multe ori cu viceprimarul Emanoil Voicu și a promis că va rezolva această problemă. Dar nu a făcut aproape nimic..."** Mai mult decât atât, reclamanții spun că mai mulți cetățeni și-au achiziționat și montat becuri pentru că nu aveau, dar pentru asta au fost decontectați de la curentul electric. **„Nu știm ce să mai facem să fie și cartierul nostru iluminat noaptea. Că așa ne este frică să mai ieșim pe stradă..."**

☎ **Gălăgie pe strand... Livia L.** din Arad ne contactează pentru a reclama gălăgia de pe Strandul Neptun. „Iar a început gălăgia noaptea pe Strand. Au promis și la televiziune și prin ziare că nu se va mai auzi așa tare muzica, dar nu se vede nici un rezultat. Este la fel ca și anii trecuți. Iar nu ne putem odihni noaptea. Lucrurile n-or să se schimbe niciodată..."

Redactor de serviciu, N. B.

Meteo

Vremea va fi deosebit de caldă, dar va deveni ușor instabilă. Cerul va fi variabil, temporar noros după-amiază și în cursul nopții, când pe alocuri se vor semnala averse de ploaie și descărcări electrice. Vântul va sufla slab la moderat din vest și nord-vest, cu intensificări temporare.

Temperaturi maxime 27 la 30°C.

Temperaturi minime 12 la 14°C.

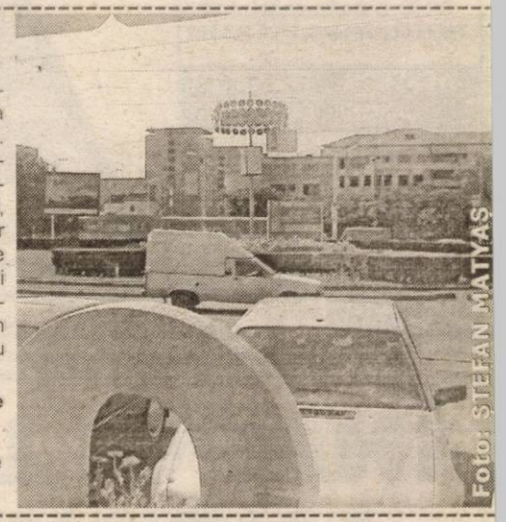

UTILITARE ● UTILITARE

PRIMĂRIA MUNICIPIULUI

Program de relații cu publicul (camera 5) luni-miercuri-vineri între orele 8-12; marți-joi între orele 8-12; 15-17 - tel. 284.744, tel. centrală 281.850.

PIEȚE, TÂRGURI

Astăzi este zi de piață la Chișineu Criș, Lipova, Pâncota, Felnac, Grăniceri, Hălmagiu, Moneasa, Pecica, Vărșand, Socodor, Șeitin, Vladimirescu, Zimandu Nou, Covăsânț. Târguri **săptămânale** se desfășoară astăzi la Lipova, Pâncota, Hălmagiu, Moneasa.

* Sunt deschise târgurile de animale de la Beliu, Pecica, Lipova, Sântana, Bârzava, Arad-Obor și Sânicolaul Mic.

FARMACII DE SERVICIU

• Farmacia **REMEDIUM** Arad, B-dul Revoluției nr. 52-54. Program luni-vineri: 7,30-20,00, sâmbătă 8,00-14,00. Telefon 233195.

• Farmacia **LIBRO PHARMA** NON STOP, Calea Aurel Vlaicu 60-68 (lângă stadionul UTA) telefon 212.992.

• Farmacia **TEAHAFARM**, B-dul Revoluției nr. 65. Program: luni-vineri 8-21, sâmbătă 9-13. Telefon 254.587.

• Farmacia **OMNIAFARM**, Calea Aurel Vlaicu, Bl. Z28, cu program zilnic de la orele 8,00-22,00. Telefon 271724. Eliberăm rețete gratuite și compensate.

• Farmacia **ELPIS PHARM** Micălaca, zona Piața Soarelui, str. Voinicilor, colț cu str. Păsunii, Bl. 193, sc. A, parter. Program: luni-vineri 8-20, sâmbătă 8,30-14. Tel: 259-619.

URGENȚE STOMATOLOGICE...

... asigură Cabinetul din str. Crișan (în spate la Gionelli), program non-stop. Telefon 253794.

• Urgențe stomatologice asigură și cabinetul din B-dul Revoluției nr. 62, ap. 17. Zilnic conform orarului (robot pe telefon); sâmbătă între 9-14. Telefon: 256.665.

Cabinetul Stomatologic din Calea Victoriei nr. 7 A asigură zilnic urgențe, inclusiv sâmbăta, între orele 10-15. Telefon 095.565.622.

Cabinetul stomatologic din B-dul Revoluției nr. 95, etajul I, asigură urgențe, zilnic între orele 8-14, telefon 282184.

SANITAR-VETERINARE

Punct autorizat de însămânțări artificiale veterinare în Aradul Nou, str. Ady Endre nr. 21, tel. 288.292.

DISPENSAR VETERINAR

Dispensarul veterinar din Aradul Nou efectuează zilnic, orele 8-16 (sâmbăta 8-12) examen trichineloscopic, castrare porcine, ecornarea viteilor, însămânțări artificiale. Telefon 287.298.

ÎNTRERUPERI CURENT ELECTRIC

Luni, 5 mai: Calea Aurel Vlaicu Bl. X28, X29

ADMINISTRAȚIA FINANCIARĂ

Administrația Financiară a municipiului Arad: Asistență contribuabili (impozitul pe venitul global) - telefon 280633, 280733, int. 199 între orele 8,00-12,00. Informații mai pot fi obținute la adresa de web: www.finantearad.ro

ÎNREGISTRĂRI ÎN CAZ DE DECES

Biroul de Stare Civilă - decese face înregistrări după următorul program: sâmbătă și duminică, între orele 9,00-11,00. Tel. 281850.

TELEFON DE URGENȚĂ LA POLIȚIE: 955

Noul număr de centrală telefonică al I.J.P. (Inspectoratul Județean de Poliție) Arad: 207100.

UTILITARE ● UTILITARE

HOROSCOP

Sâmbătă, 3 mai 2003

Berbec (21.03-20.04). Pentru a putea realiza ceea ce doriți trebuie să acționați mai concret.

Taur (21.04-20.05). Veți afla câteva informații confidențiale, dar care nu vă sunt de folos în acest moment.

Gemeni (21.05-20.06). Dacă vreți să vă atingeți cât mai repede țelul, nu aveți voie să trișați.

Rac (21.06.-22.07). Retragerea dvs. dintr-o afacere nu este privită cu ochi buni, mai ales că motivele pe care le invocați nu sunt așa de convingătoare.

Leu (23.07-22.08). Ar fi indicat să fiți obiectiv în aprecieri și să luați în considerare și aspectele pozitive ale lucrurilor.

Fecioara (23.08-22.09). Acum aveți ocazia să avansați la locul de muncă. În schimb, nu este momentul prielnic pentru rezolvarea unei probleme.

Balanța (23.09-22.10). Înainte de a începe o afacere, ar fi bine să vă informați și cu beneficiu pe care-l veți realiza.

Scorpion (23.10-21.11). Dificultățile financiare și unele probleme familiale se pot discuta și fără a ajunge la discuții înverșunate.

Săgetător (22.11-21.12). Țineți cont de sfatul unei persoane cunoscute.

Capricorn (22.12-19.01). Nu vă bucurați prea repede din cauza unui câștig neașteptat. Din punct de vedere teoretic, s-ar putea să fie o greșeală.

Vărsător (20.01-20.02). Considerați că o anumită persoană este lipsită de maniere. Se poate ca respectivul să nu fie rău intenționat.

Pești (21.02-20.03). Păstrați cu grijă un secret al familiei, deoarece s-ar putea să aveți neplăceri.

Rețetă zilei

PEȘTE LA CUPTOR

Ingrediente: un pește mare, 4 cepe, 30 g unt, un pahar de vin alb, două gălbenușuri, 100 g smântână proaspătă, pătrunjel, mărar, o lămâie, 1/2 kg cartofi, sare, piper.

Într-o cratiță unsă cu unt se pun cepele tăiate peștișori, iar pe deasupra peștele curățat și spălat. Se presară sare și piper. Se toarnă vinul și după ce s-a acoperi peștele cu o hârtie unsă cu unt se lasă la cuptor, la foc mic, circa o jumătate de oră. Gălbenușurile se freacă cu smântână, se sărează se adaugă verdeața tocată mărun și se toarnă peste peștele fierbinte înainte de a-l servi.

Garnitura: cartofi fierți, tăiați felii rotunde și rondele de lămâie.

COMENZI TAXI

☎ **GETAX 280.705; 280.100; 280.548**
☎ **DIESEL STAR 212.222; 0722.361.011; 0745.645.645**
☎ **EUROPA 275.555; 0723.677.555; 0744.828.163**
☎ **MIRCO MILI 230.530; 230.730**
☎ **ALFA PLUS 349.349; 256.222**
☎ **TAXI ARAD 244.244; 274.444; 0722755440**

S.C. „Adevărul" SRL nu-și asumă responsabilitatea pentru conținutul articolelor publicate, aceasta revenind în exclusivitate autorilor.

ADEVĂRUL
COTIDIAN INDEPENDENT ARAD
Editor: S.C. ADEVĂRUL Arad S.R.L.
COD FISCAL R 1681938 ● COD SICOMEX 19.604 ● CERTIFICAT J 02/1886/31X 1991 ● COD SIRUES 020956601 ● ISSN 1220-7489

Redacția și administrația: 2900 Arad, Bd. Revoluției nr. 81. Telefoane: SECRETARIAT - 281802, fax 280655, 280625; ADMINISTRAȚIE - CONTABILITATE - 281797; MICA PUBLICITATE - 210775; MAREA PUBLICITATE - 280904; CLUBUL PRESEI - 280989.

Consiliul de administrație: președinte - DOREL ZĂVOIANU, telefon 281802, 280625; vicepreședinte - MIRCEA DORGOȘAN, telefon 281802, 280625; membri: NICU COJOCARU, telefon 280904; MIRCEA CONTRAȘ, telefon 280854, LIZICA MIHUȚ, telefon 280070, ȘTEFAN TABUIA, telefon 281855, MIRCEA ȚIȘCĂ, telefon 280904.

Colegiul de redacție: MIRCEA CONTRAȘ (redactor-șef); MARCEL CANCIU (șef secție foto), telefon **281701**; ALEXANDRU CHEBELEU (șef secție sport), telefon **281701**; NICU COJOCARU (șef secție publicitate) telefon/fax: **280904**; GABRIELA GROZA (secretar general de redacție), telefon **280854**; VASILE FILIP (șef secție cultură-învățământ-tineret), telefon **281855; 280003**; IOAN IERCAN (șef secție politică), telefon **280943**; DORU SAVA (șef secție social-economic), telefon **281738**; ȘTEFAN TABUIA (șef secție actualități), telefon **281855; 280003**; DOREL ZĂVOIANU (președinte al Consiliului de administrație), telefon **281802, 280625**.

Tiparul executat la S.C. MEDIAGRAF S.A. ARAD, str. Feleacului F.N., telefon 250902, fax 250920

„Adevărul" poate fi citit și pe Internet la adresa http://adevarul.arad.ro

Echipa de serviciu

MONICA ARDELEAN
secretar de redacție

Bianca Felea, Ioan Leac, Adela Pop, Dina Rujan, Ramona Vidulescu
tehnoredactare computerizată

Doina Jurcă, Dan Roman, Aurica Telcian, Dacian Toduța
corectură

Cursul valutar*

VALORI ÎNREGISTRATE IERI, 2 MAI 2003

Denumirea valutei	BNR	BCR		BRD		Banca Transilvania		Banca Românească		Banca Romexterra	
		C	V	C	V	C	V	C	V	C	V
Euro	37179	36600	37200	37050	37390	35600	37050	36800	37450	36650	37150
Dolar S.U.A.	33064	32800	33500	32960	33330	33100	33450	32711	33334	32800	33400
Forint	151	142	157	146	154	146	152	-	-	-	-

ASTĂZI SE DESCHIDE SEZONUL ESTIVAL LA ȘTRANDUL NEPTUN

● A. S. I. A., Cargo și Pacific vor deschide „balul”

Astăzi va avea loc spectacolul de deschidere a sezonului estival la ștrandul Neptun. Arădenii care vor fi prezenți la ștrand vor vedea în concert formațiile **ASIA, Cargo, Pacific, Hazard** și **Trafique**. Din acest an, intrarea în ștrand se va face pe bază de monede - 15.000/zi (trei monede de cinci mii de lei). Abonamentul pentru tot sezonul estival costă 600.000 de lei. Studenții, elevii și pensionarii vor beneficia de reduceri substanțiale (200.000 lei/abonament). Abonații vor primi o cartelă magnetică cu ajutorul căreia vor putea intra în incinta ștrandului Neptun. Accesul în ștrand va fi taxat începând cu orele 8,00. Seara, cei care vor dori să asiste la spectacolul inaugural organizat de către Gospodărirea Comunală în colaborare cu Casa de Cultură a Municipiului, vor trebui să plătească 20.000 de lei.

Pacific va concerta pentru prima dată în aer liber în actuala formulă (cu Leo Iorga și Vladi Cnejevici). Cargo va apărea în schimb pentru ultima dată cu arădeanul Ovidiu Ioncu (**Kempes**) ca solist vocal, el exprimându-și intenția de a emigra în Australia.

Spectacolul se va încheia cu un foc de artificii. O parte din agenții economici de la ștrand au anunțat diverse surprize pentru clienții care le vor călca pragul în ziua inaugurală.

OLIMPIU BULZAN
Foto: **AL. MARIANUȚ**

PREMIILE DE FIDELITATE ALE ZIARULUI „ADEVĂRUL“

Talon de participare pe luna MAI

Numele_____ Prenumele_____

Adresa:_____

_____

Telefon_____ Seria și nr. chitanței abonament:_____

Abonații pe luna mai ai ziarului „Adevărul” sunt rugați să completeze cu litere de tipar talonul de mai sus, să-l introducă într-un plic și să-l expedieze, până la data de 16 mai a.c., pe adresa: Redacția „Adevărul”, B-dul Revoluției nr. 81, cod. 2900, Arad. Cele expediate după această dată nu vor participa la tragerea la sorți. Pe plic, abonații sunt rugați să facă mențiunea „Pentru premiile de fidelitate”. Taloanele primite vor participa luni, 19 mai a.c., la tragerea la sorți în cadrul căreia **vor fi oferite abonaților 10 premii de fidelitate în valoare de 1 milion de lei fiecare.** Lista abonaților câștigători va fi publicată în ziarul nostru de marți, 20 mai a.c., iar premiile vor fi ridicate joi, 22 mai a.c., de la sediul redacției, pe baza buletinului de identitate și a chitanței-abonament.

Atenție: în plic va fi introdus doar talonul de mai sus, chitanțele-abonament rămânând la abonați.

CURĂȚENIA DE PRIMĂVARĂ - SURSĂ DE INCENDII

Primăria Chișineu-Criș ține să avertizeze locuitorii orașului și ai satului Nădab cu privire la riscurile apariției unor incendii cu ocazia curățeniei de primăvară, pe fondul încălzirii bruște a vremii.

Viceprimarul orașului Chișineu-Criș, **Iosif Matula**, spune că anii precedenți, incendiile au cauzat în diverse zone din județul nostru pagube estimate la sute de milioane de lei.

Zilele următoare, reprezentanți ai primăriei, pompierilor, mediului și poliției locale vor organiza controale în scop preventiv, pentru a verifica cum se respectă legile referitoare la regimul focului deschis.

Nerespectarea reglementărilor legale se poate taxa cu sancțiuni cuprinse între 500.000 lei (pentru aruncare la întâmplare a țigărilor și chibriturilor nestinse) și 800.000 lei (pentru lăsarea nesupravegheată a focului deschis).

Amenda de 30 de milioane de lei se poate aplica pentru provocarea de incendii, prin diverse mijloace, în păduri sau vegetație forestieră din afara fondului forestier.

C. TRIF

Turbulenți puși la punct de jandarmi

● 30 de jandarmi vor veghea la liniștea arădenilor pe Ștrand

Începând cu ziua de astăzi, când va fi inaugurarea ștrandului, 30 de jandarmi vor asigura ordinea publică în incinta ștrandului Neptun. Chiar dacă sezonul estival nu a început încă oficial, ștrandul a fost vizitat deja de mii de arădeni. Plaja și terasele au fost înțesate de vizitatorii dornici de distracție sau relaxare. Din păcate au început să apară și primele probleme, rezolvate însă cu promptitudine de jandarmi. Bogdan Kardy, un tânăr de 18 ani a consumat cam mult alcool la o terasă - acest lucru accentuându-i starea de supărare. A început să spargă sticle și pahare semănând panică printre clienții și angajații localului. Aceștia din urmă au chemat jandarmii care l-au potolit pe turbulent, aplicându-i o amendă de un milion de lei. Același comportament l-a avut și și Brăneanu Eugen Gabriel (32 ani) care aflat în stare de ebrietate a refuzat să părăsească un alt local din perimetrul ștrandului. Mai mult, a început să înjure personalul barului și jandarmii sosiți la fața locului. Nesăbuința l-a costat două milioane de lei.

B. O.

Motociclist accidentat

Cristian P., de 26 de ani a ajuns la Spitalul Clinic Județean Arad, în stare de inconștiență, cu un traumatism cranio-cerebral și mai multe plăgi la membre, survenite în urma unui accident de circulație ce a avut loc pe raza orașului Curtici. Motocicleta condusă de C.P. s-a defectat în timpul mersului, fapt ce a condus la răsturnarea ei pe carosabil și la rănirea tânărului.

În prezent, victima se află internată la Secția Ortopedie din cadrul Spitalului Clinic Județean Arad, dar cadrele medicale afirmă că viața acestuia este în afara oricărui pericol.

M.POPESCU

Pe strada Cocorilor, șinele de tramvai așteaptă să fie montate. Astfel s-ar realiza un mai vechi vis al arădenilor: repunerea în circulație a liniei 2 în zona Confecții-Faleză Sud.

Foto: **ȘT. MATYAȘ**

La Sântana

HOȚII AU SĂRBĂTORIT I MAI PRIN... „MUNCĂ”

În noaptea de 30 aprilie spre 1 Mai, autori necunoscuți au pătruns prin efracție în incinta localului **Cafe Bar** din comuna Sântana, sustrăgând cea mai mare parte a mărfurilor găsite.

Hoții au intrat prin spate, scoțând din beton gratiile unui geam, dar au spart și vitrina magazinului.

„Au fost furate, în special băuturi alcoolice, dar și dulciuri și aparatul de cafea. Pagubele se ridică la câteva milioane. Nu putem spune deocamdată cu exactitate care este valoarea prejudiciului până când nu se va termina verificarea actelor contabile”, a arătat Florica Bunai, din partea Cooperativei de Consum Sântana, care are în proprietate localul spart de hoți.

În urmă cu două săptămâni, a fost spart în satul Caporal Alexa un alt spațiu comercial, care aparține, de asemenea, Cooperativei de Consum Sântana.

Cât privește activitatea de descoperire a persoanelor implicate, Poliția nu a stabilit că ar exista vreo legătură între aceste furturi. Din declarația ag. princ. Tudor Găluț am aflat că „s-au luat amprente de la locul faptei, iar cercetările vor continua.”

DAN ROMAN

Unitățile de învățământ, în atenția CLM Arad

INVESTIȚIE DE 3,5 MILIARDE DE LEI ÎN SISTEMUL DE ÎNCĂLZIRE

Consilierii municipali au aprobat studiile de fezabilitate ale obiectivelor de investiții „Rețele, branșamente și instalații de utilizare gaze naturale la unități de învățământ din municipiul Arad”.

Nu mai puțin de 11 licee, școli generale și grădinițe de pe raza municipiului sunt prinse în acest amplu proiect finanțat de la bugetul local. Este vorba de Grupul Școlar Industrial Transporturi Căi Ferate, Școala Normală „Dimitrie Țichindeal”, Grădinițele P.N. 2, P.N. 4, P.N. 7, P.N. 10, P.N. 13, P.N. 27, P.P. 3, P.P. 25 și Școala Generală nr. 2.

În raportul de specialitate întocmit de către Primăria Arad se arată că înlocuirea sistemelor de încălzire cu combustibil solid (lemne sau cărbune) cu combustibil gaze naturale se justifică prin eficiența și economicitatea utilizării acestui combustibil, care, totodată, reduce și gradul de poluare. Toate acestea vor duce la creșterea nivelului de confort din unitățile de învățământ mai sus menționate. Costurile totale ale investiției ce urmează a se realiza în acest an se ridică la 3,5 miliarde de lei.

NICOLAE OPREAN

De la 1 Mai

A INTRAT ÎN VIGOARE NOUL COD POȘTAL

Începând cu data de 1 Mai 2003, codul poștal din toată țara a fost modificat, acesta fiind format, în prezent din șase cifre. Prima cifră codifică cele zece regiuni poștale, cu numere de la 0 la 9; a doua cifră codifică județele componente ale unei regiuni, cu valori de la 0 la 5 (pentru județele Giurgiu și Ilfov care sunt în componența Direcției Regionale de Poștă București, valorile alocate sunt 7 respectiv 8; pentru București, sectoarele sunt asimilate unui județ, având valori de la 1 la 6), ultimele patru cifre codifică din punct de vedere poștal reședințele de județ, porțiunile de străzi, imobilele.

Pentru a veni în sprijinul cetățenilor, Poșta Română pune spre vânzare, începând cu data de 2 mai, la toate oficiile poștale, trei volume în care este structurat noul cod. Primul volum cuprinde lista localităților din România, volumul al-II-lea cuprinde codurile străzilor din București, iar volumul al-III-lea cuprinde codurile poștale ale principalelor localități urbane. Prețul acestora este: vol. I - 35.000 lei, vol.II - 60.000 lei, iar vol. III - 135.000 lei.

„Pe lângă acestea, pentru societățile comerciale și nu numai, Poșta Română pune la dispoziție și un CD care cuprinde toate cele trei volume la un loc, iar prețul acestuia este de 200.000 lei“, ne-a declarat d-na **Erdei Magdalena**, oficiant specialist în cadrul Oficiului Poștal nr. 1, Arad.

În încheiere vă informăm că în localitățile importante, cum este și Aradul, fiecare stradă are un cod poștal, care diferă în funcție de număr dacă este cu soț sau fără soț.

Concluzia: vrei nu vrei trebuie să-ți cumperi albumele informative.

MIHAELA GOGOTA

scurgere -incalzire -ventilatie -climatizare -gaz
ALEXA TOTAL INSTAL
solutii inteligente pentru confortul tau
POWER THERM
Arad, str. M. Eminescu nr. 16, tel. 0744.62.63.88, 0256_29.50.34
executie instalatii la cheie
service autorizat centrale termice
echipe de instalatori specializati
executam lucrari de calitate
cu materiale import Germania
preturi speciale
pentru instalatori si
firme specializate
de proiectare si executie
VAILLANT CENTER - ARAD
Vaillant
CENTRALE 100% GERMANE
la cele mai mici preturi
ANGAJAM - INGINERI
- INSTALATORI
- GESTIONAR
trimite CV+Si+poza la
fax: 0256_306.245
E-mail: alexa@alexa.ro
(3236318)

La final de festival

O PLOAIE DE PREMII, PESTE PARTICIPANȚII LA TEENPLAY

● patru dintre ele au rămas la Arad

Festivalul TEENPLAY, ediția a V-a, a luat sfârșit ieri după-amiaza, într-o atmosferă efervescentă. Sala mare a Teatrului de Stat a fost arhiplină, abia găseai un loc în picioare pe culoare, aplauzele și uralele se țineau lanț.

După un intermezzo internațional (cum a fost numit momentul când cele patru țări reprezentate au oferit o bucată de folclor participanților), a venit momentul mult așteptat: festivitatea de premiere. Totuși, acesta nu a fost singurul feedback pe care l-au primit trupele la TEENPLAY 2003; după fiecare reprezentație, membri ai juriului au avut discuții aprinse cu participanții, au comentat spectacolul, le-au dat sugestii. Și pentru că am amintit de juriu, să îi numim pe cei care în acest an au jurizat TEENPLAY: **Ken Wilson** (președinte), regizoarea **Teodora Herghelegiu**, actorul **Zoltan Lovas**, jurnalista **Mihaela Cerna**. Președinte onorific al juriului a fost maestrul **Radu Beligan**, prezent alături de trupele participante în ultimele două zile de festival. S-au dat multe premii la TEENPLAY; pentru costume, lumini, imagine, coregrafie, interpretare masculină și feminină - rol secundar/rol principal, premii speciale. Cel mai bun spectacol a fost considerat **„The Zoo Story"** de Edward Albee, al trupei **„Too Many Humans"** de la **Bacău**. Și arădenii au urcat pe scenă la premierea de ieri: spectacolul **„Dancing in the Flash"** al trupei **„Young Gimmicks"** (animată de actorul **Costin Gavază**) a luat premiu **pentru cea mai bună comedie. Dana Cizmaș**, din aceeași trupă, a fost aleasă **cea mai bună actriță în rol secundar**. Spectacolul **„The Puppet Died"** al trupei **YEATS** (a actorului **Ioan Peter**), cu toate că a fost prezentat hors-concours, a luat un premiu special, pentru **cel mai emoționant spectacol**. Și **Lavinia Murar**, în rolul Păpușii, a fost recompensată cu un premiu special. Tot la categoria premii speciale: **Adelin Ghionghioșan**, regizor tehnic, un personaj foarte îndrăgit de teenplayeri, aplaudat și ovaționat din toată inima; neobosita organizatoare și directoare a festivalului, **Mihaela Voineagu**; și elevii de gimnaziu care au prefațat fiecare reprezentație.

Dacă e nevoie de o concluzie, cel mai potrivit ar fi să amintim de remarca lui Ken Wilson, care a fost alături de TEENPLAY de câțiva ani, și anume că aceasta a fost categoric cea mai bună ediție de până acum.

C. L.

Foto: M. SZEGO

Un moment gustat de public: dansuri populare românești

Mihaela Voineagu, primind marele premiu, o jucărie de pluș uriașă

TONE DE GUNOAIE

Zecile de mii de arădeni care și-au petrecut ziua de 1 Mai în pădurile de la marginea orașului au lăsat tone de gunoaie în urma lor, fapt ce i-a determinat pe inspectorii de mediu să tragă un semnal de alarmă.

Zona de agrement cunoscută sub numele de "Trei insule" de la pădurea Ceala, unde joi au fost la iarbă verde mii de persoane, a fost acoperită de gunoaie, oamenii abandonînd la locul de distracție resturile de la prînz și ambalajele.

"Garda de mediu a fost pe teren ieri, în speranța că patrulele noastre îi vor mai speria pe oameni și astfel vor strînge în urma lor. Din păcate, zonele verzi sunt acoperite și acum de ambalaje, ceea ce va da de lucru autorităților locale", a declarat comisarul șef Dorin Sîrbu, de la Inspectoratul pentru Protecția Mediului Arad (IPMA).

Patrulele Gărzii de Mediu vor face o evaluare a situației, în următoarele zile și vor solicita atît Regiei Naționale a Pădurilor, care administrează zonele împădurite, cît și Primăriei să curețe spațiile verzi. IPMA consideră că acțiunea ar putea avea succes dacă la muncă vor fi scoși cei peste 400 de beneficiari ai ajutorului social care trebuie să presteze muncă în folosul comunității.

NUMĂR MARE DE PACIENȚI, LA SPITALUL JUDEȚEAN

Spitalul Județean Arad se confruntă, de cinci zile, cu o avalanșă de pacienți veniți la secția de Urgențe din cauză că medicii de familie sau alte unități sanitare nu au avut program în ultimele zile.

Medicii spitalului spun că numărul pacienților a crescut foarte mult odată cu mini-vacanța de sărbători, pentru că s-au îndreptat spre secția de Urgențe a Spitalului Județean chiar și arădenii cu afecțiuni minore.

Aglomerația cea mai mare se înregistrează pe timpul nopții, cînd de regulă există doar un medic de gardă, care trebuie să facă față la zeci de cazuri. Pacienții, la rîndul lor, sunt nevoiți să aștepte cîteva ore pentru a putea fi consultați.

"S-a ajuns la un număr de 900 de consultații în cinci zile, ceea ce este aproape triplu decît în mod obișnuit. Cele mai multe cazuri pe care le avem nu sunt de urgențe, iar asta ne îngreunează activitatea, pentru că nu putem acorda suficient timp pentru pacienții cu afecțiuni grave", a declarat Mirela Haidu, medic de la secția de Urgențe.

De asemenea, medicii spun că a crescut și numărul internărilor, de la șapte pe zi la 20, de la începutul săptămînii fiind internați aproape 200 de bolnavi.

Conducerea spitalului speră că situația va reveni la normal începînd de luni, cînd medicii de familie își vor relua activitatea, iar policlinicile și cabinetele private se vor deschide din nou.

ÎNAPOI LA LUCRU!

☛ (Urmare din pagina 1)

În timp ce occidentalii spre care aruncăm priviri amestecate de respect și invidie nu și-au permis concedii prelungite de ziua muncii, ne-am găsit noi s-o facem! Bună conducere, generos guvern, săracă țară. Vor câștiga oamenii lui Năstase câteva voturi în plus de la norodul căpătuit, dar să fie clar că tot acest nenorocit de norod va trage scurta pentru huzureală. Căci e clar chiar și pentru chior, că de unde nu-i, nici Dumnezeu nu cere! Numai partidul de guvernământ vrea să lase impresia că este la îndemâna Puterii să-l facă fericit pe român, printr-o generozitate pe cât de falsă pe atât de periculoasă.

Poate că nu ne-am fi alarmat prea din cale afară dacă ar fi fost învoiți doar salariații statului, pe care îi plătim tot noi, norodul, prin buget, dar domnii de la guvernare și-au vârât codița și în întreprinderile particulare, dând planul întreprinzătorilor peste cap. Cei cu contracte ferme - și sunt cu zecile, poate cu sutele de mii în economia Românească - au fost obligați să plătească leafă dublă salariaților aduși la muncă în săptămâna de după Paști. De unde bani? Cine își închipuie că în această țară poate curge lapte și miere la simpla poruncă a celor de la guvernare, se înșală amarnic. Economia românească de tip capitalist încă nu există. Suntem abia la începutul zidirii celei mari, abia am turnat fundațiile viitoarei prosperități capitaliste că am și obosit! Amărâtă țară, ajunsă în mâinile unor nevrednici.

A sosit timpul ca salariații la privat să înțeleagă cu claritate că siguranța locului de muncă și dimensiunea veniturilor realizate sunt dependente direct de puterea și viabilitatea întreprinderii. Într-o societate comercială falimentară te poți aștepta oricând să rămâi fără slujbă. Cine are interesul să lovească în economia particulară? În inconștiența sa, Guvernul, care se dă peste cap să mai scoată niște parale din punga cetățeanului, își permite să stea în praznice prelungite. A calculat cineva la cât se ridică pierderile? Și-a pus Guvernul problema recuperării acestora? Scamatoria cu recuperările în alte zile este o prefăcătorie fără rost pentru că toți știm cum se lucrează la aceste restanțe. Acum ne aflăm la final de relaș și, după cât de pricopsiți suntem, ar fi bine să ne întoarcem de urgență la lucru. Dacă vrem să trăim ca americanii, atunci să muncim ca ei, inclusiv de 1 Mai!

ASTĂZI - ZIUA MONDIALĂ A LIBERTĂȚII PRESEI

Declarația Clubului Român de Presă, cu ocazia Zilei Libertății Presei

"La 3 mai 1991, ziariștii participanți la Conferința UNESCO din Namibia au adoptat Declarația de la Windhoek, manifest care socotea cenzura o gravă violare a drepturilor omului și prin care se cerea statelor să ofere garanții constituționale pentru libertatea presei. Astfel, de 12 ani, la 3 mai se marchează Ziua Libertății Presei, moment de reflectare asupra condițiilor în care se desfășoară meseria de ziarist.

Terorismul, conflictele, politica dictatorială au ucis 46 de ziariști în 2002 și au întemnițat, în același an, peste 135 colegi de breaslă. Războiul și-a luat deja birul în 2003; ziariști care încercau să îndeplinească rostul lor fundamental, să informeze publicul, au fost atacați și uciși.

În ceea ce privește România, atacurile la adresa presei au venit și continuă să vină în principal din partea legislativului, instanțelor judecătorești, executivului și administrațiilor locale. Ziariștii români sunt amenințați cu închisoarea și cu amenzi penale sau civile care au ajuns deja la ordinul sutelor de milioane de lei. Accesul la informații, componentă esențială a unei prese libere, este, în prea multe cazuri, doar un deziderat. În toate țările civilizate societățile de presă și ziariștii beneficiază de facilități fiscale pentru a putea să informeze mai bine publicul, pentru a respecta dreptul fundamental la informație al cetățeanului, dar la noi acesta este încă un subiect de negocieri.

Constatăm cu îngrijorare că protestele și solicitările organizațiilor profesionale de presă sau ale organizațiilor de apărare a drepturilor omului reflectă poziții critice ce pot fi întîlnite și în rapoarte oficiale internaționale. Departamentul de Stat al SUA amintește în raportul privind respectarea drepturilor omului în România pornirile unor autorități de a împiedica libera exercitare a profesiei de ziarist, amintind de cazul Ziarului de Vrancea, unde s-au folosit toate tertipurile legale și chiar s-a utilizat forța brută doar pentru a împiedica apariția unui ziar. Vinovații nu sunt identificați nici acum. Comisia Europeană a subliniat, la sfîrșitul anului 2002, că autoritățile folosesc mecanisme financiare și juridice pentru a impune propriul control asupra unor importante societăți de presă, de stat sau private.

Sperăm ca, începînd cu acest an, funcționarii guvernamentali de la orice nivel să învețe că presa are datoria de a întreba și de a urmări modul în care își îndeplinesc obligațiile asumate față de cetățenii țării; sperăm ca toți acești trecători prin viața publică să înceteze să dea "lecții" ziariștilor și să-și reprime pornirile dictatoriale de a-i pune la colț pe cei ce doresc să informeze cetățenii. Sperăm să învețe faptul că participarea la viața publică le aduce avantaje, dar și obligații - iar una dintre aceste obligații este să se supună analizei publice.

Sperăm ca oficialii statului să accepte cît mai curînd faptul că scopul activității finanțate din bani publici este publicul și că informarea acestuia nu se poate realiza în condițiile restrictivei legi a informațiilor clasificate. Sperăm să înțeleagă faptul că orice om devine suspicios cînd nu poate afla în mod direct cît a costat un zbor guvernamental pînă la Sofia sau un festival de preamărire a vreunui primar.

Sperăm să accepte faptul că orice om cu putere minimă de raționare se va întreba dacă nu cumva banul public este clasificat ca "secret de serviciu" pentru a ascunde corupția. Și sperăm ca acești oficiali ai statului român să accepte faptul că vor fi suspectați de corupție atît timp cît vor acorda fără licitații transparente contracte de miliarde de lei, atît timp cît nu vor fi capabili să achite la timp și integral servicii sociale pre-plătite de cetățeni, atît timp cît falimentul va fi evitat prin artificii financiare de genul recalculării valorii bunurilor avute în inventar sau transformării datoriilor în acțiuni. Și sperăm să învețe să accepte faptul că presa este cea care le transmite întrebările oamenilor și că presa așteaptă răspunsuri corecte și decente pe care să le transmită opiniei publice.

Sperăm ca legiuitorii țării să accepte faptul că serviciul de informare a publicului este, peste tot în lume, taxat în mod special, că valoarea TVA la produsele de presă nu poate fi egală cu valoarea TVA pentru neoane, că importul de echipamente și tehnică tipografică, audiovizuală și pentru agențiile de presă trebuie să fie, prin lege, scutit de taxe vamale, că jurnaliștii trebuie să aibă acces în orice instituție de interes public, că jurnaliștii trebuie să beneficieze de reduceri de transport și cazare cînd se deplasează în interesul meseriei, că societățile de presă trebuie să beneficieze de tarife reduse pentru corespondența cu cititorii, ascultătorii sau telespectatorii sau pentru corespondența cu oficialitățile în numele publicului. Și sperăm ca, după ce vor accepta că aceste cereri sunt rezonabile și că sunt în interesul unei mai bune informări a cetățenilor, autoritățile să își folosească prerogativele pentru a transpune solicitările prezentate în texte cu valoare juridică.

Avînd toate acestea în vedere, Clubul Român de Presă face apel către toți factorii de decizie să înțeleagă necesitatea garantării în practică a libertății presei, necesitatea eliminării urgente și necondiționate a obstacolelor și pericolelor cu care se confruntă încă ziariștii și societățile de presă.

Chemăm ziariștii români la solidaritate în apărarea profesiei și a valorilor democratice, fără a pierde din vedere responsabilitatea socială a activității noastre, fără a uita vreo clipă de dreptul și obligația de a ne asculta conștiința."

ACCES LA EDUCAȚIE PENTRU GRUPURILE DEZAVANTAJATE

La Sinaia, în sala de conferințe „Forum", a Hotelului Internațional a avut loc recent lansarea proiectului **Phare Ro - Accesul la educație a grupurilor dezavantajate, cu focalizare pe rromi.**

La acest eveniment de anvergură națională, alături de județele Cluj, Hunedoara, Buzău, Galați a participat și județul Arad, numărându-se printre fericitele județe câștigătoare ale acestui proiect - ne-a spus prof. **Zoea Rotaru**, inspector școlar general la I.Ș.J. Scopul acestui eveniment a constat în prezentarea și discutarea obiectivelor și activităților din cadrul proiectului de către toate instituțiile implicate atât la nivel central cât și la nivel local.

Alături de reprezentanții Ministerului Educației și Cercetării, responsabil cu implementarea acestui proiect, la conferință a fost prezentă și Delegația Comisiei Europene în România, membrii ai Comitetului de Sprijin al proiectului - IMC Consulting preocupat de problema dezvoltării capacității instituționale și Finnconsult, responsabil cu investițiile pe bază de proiect - reprezentanți ai etniei rromilor, membrii echipelor de proiect din județele selectate, precum și echipele de asistență tehnică.

Din cele 42 de județe care au depus aplicația, au câștigat licitația proiectului 10 - Cluj, Arad, Hunedoara, Buzău, Galați, Vaslui, București, Călărași, Giurgiu și Dâmbovița.

Conferința a continuat cu seminariile de formare a echipelor de proiect din județele prezente pe teme ca: managementul proiectului, monitorizarea și evaluarea proiectului, educația inclusivă, administrarea financiară a proiectului.

Durata proiectului este de 18 luni, perioadă în care atât la nivel local cât și național obiectivul este cel de combatere a marginalizării și excluderii sociale prin îmbunătățirea accesului la educație a grupurilor dezavantajate - rrome, adică: stimularea înscrierii timpurii și îmbunătățirea condițiilor educației la preșcolari, prevenirea abandonului timpuriu prin asigurarea condițiilor necesare, asigurarea celei de a doua șanse la educație a celor care au abandonat școala. „Aceste obiective vor rămâne în atenția cadrelor didactice și a Inspectoratului Școlar Județean Arad și după terminarea proiectului, deoarece ideea unei școli nediscriminatorii și inclusive trebuie să fie o preocupare permanentă a tuturor în condiții de reformă"- a concluzionat inspectorul școlar general prof. **Zoea Rotaru**.

V. FILIP
Foto: **V. MUSCA**

PERFORMANȚE STUDENȚEȘTI OFERITE COMUNITĂȚII ARĂDENE

Organizați în Consiliul Consultativ și Asociația studențească „Vasile Goldiș", studenții Universității au înțeles că rolul lor este unul plurivalent:

■ Parteneri în managementul academic (sunt reprezentați în procent de 25% în Senat, Consiliile profesorale și celelalte organisme de management academic);

■ Promotori și parteneri în realizarea funcțiilor antreprenoriale ale instituției; au chiar o ofertă proprie adresată mediului socio-cultural sportiv arădean;

■ Consultanți principali în modernizarea și diversificarea curriculei academice, în realizarea de noi traiecte profesionale.

■ Susținători activi ai măsurilor de management al calității cu evaluări proprii privind calitatea serviciilor academice și a prestației didactice a unor cadre;

■ Coautori prin Consiliul Consultativ al studenților al Managementul strategic pe termen mediu și lung.

Având în vedere că Universitatea noastră este o Universitate comunitară, am ținut ca prin performanțele studențești să contribuim nu numai la consolidarea prestigiului instituției ci și să sporim faima Aradului în țară și Europa.

Astfel, putem afirma că am dedicat comunității arădene nu numai performanțe științifice și ci performanțe culturale și mai ales sportive.

Au fost premiate la manifestări științifice din țară și străinătate:

● **Ranca Laura** - Premiul I - Concurs eseuri politice (Universitatea din München - Germania); ● **Paraipan Laura** - Premiul I - Proiecte europene (Universitatea din Geneva - Elveția); ● **Leordean Viorica** - Premiul I - Sesiunea națională a studenților medicinești (Universitatea de Medicină „Carol Davila" - București).

Un loc aparte îl ocupă performanțele sportive studențești:

● **Jigău Adrian** - Component al lotului Olimpic al României (haltere) - Campion național; ● **Bădescu Otilia** - Componentă a lotului Olimpic al României (tenis de masă) - Campioană națională și campioană europeană 2003; ● **Covaci Constantin** - Component al lotului Olimpic al României (gimnastică) - Campion național; ● **Oprean Ioan** - Component al lotului Olimpic al României (disc) - Medaliat la Cupa Europei - Italia 2002; ● **Petraș Teodora** - Componentă a lotului Olimpic al României (sulița) - Campioană națională; ● **Părău Anemaria, Vereș Atila** - Componenți ai loturilor naționale de baschet - Campioni naționali; ● **Pescar Raul Ardian, Rusu Marius** - Componenți ai lotului național de atletism - Vicecampioni naționali.

Deosebit de activă s-a dovedit a fi Asociația Studenților Medicinești, a căror servicii medicale acordate gratuit în mod repetat populației Aradului s-au bucurat de unanime aprecieri. În plus, printr-o scrisoare deschisă „Colegiul Medicilor" Arad mulțumește public Asociației pentru sprijinul acordat în susținerea propunerii legislative privind nivelul fondurilor anuale necesare finanțării ocrotirii sănătății.

În activitatea culturală s-a distins echipa de teatru studențesc **„Școala Ludică"**. Este de remarcat că în acest an universitar numărul de premiere s-a înmulțit, iar spectacolele se prezintă și în alte localități ale județului sub forma unei stagiuni teatrale.

O prezență comunitară constantă și apreciată o reprezintă studenții jurnaliști. Dacă producția lor este prezentă în cotidianele și posturile locale de TV., ca o neîmplinire semnalăm faptul că ziarul nostru „Gaudeamus" și revista „Jurnal studențesc" au doar apariții sporadice.

Dornici să amplificăm aportul nostru comunitar, sutem în etapa constituirii a mai multor asociații studențești profesionale, care vor oferi servicii în mod gratuit populației arădene, altele decât cele strict medicale.

Prefectul studenților
STUDENT OCTAVIAN PETRUȚI

Cartea săptămânii

La testul propus pentru concursul de cultură generală „Cartea săptămânii" - găzduit de ziarul nostru în colaborare cu Editurile ALL și Librăria „Corina" - răspunsul corect era: Trilogia familiei Barca - Romanul Cartaginei - cuprinde trei volume: „Hamilcar, leul deșertului", „Hannibal. La Porțile Romei", „Hansdrubal, Negustorii din Megara".

Câștigătorul - **Ristea Ramona**, Arad, Aleea Ulise, 1 - își poate ridica premiul de la Librăria „Corina" (str. M. Eminescu, nr. 2).

Răspunsul la testul de mai jos, îl așteptăm, pe adresa ziarului „Adevărul", până miercuri 7 mai a.c.

Editurile ALL (021-4022600/www.all.ro) și Librăria Corina (Str. M. Eminescu nr. 2, Arad) vă prezintă:

CARTEA SĂPTĂMÂNII

Răspunde la următoarea întrebare, trimite răspunsul corect pe adresa redacției cu mențiunea "concurs Editurile ALL" și poți câștiga 2 cărți polițiste pentru tineri!

Când se petrece acțiunea din lucrarea aflată în concurs?

.....

Nume/Prenume .....

Adresa:..... Tel:.....

CONCEPTE FUNDAMENTALE ȘI PERSPECTIVE PRACTICE

Sub egida Lexford University of California, instituție prestigioasă de învățământ superior din SUA, a apărut, zilele acestea - la Editura „Concordia" Arad - lucrarea „Drept comercial român", semnată de prof. univ. dr. Eugen Popa, conf. univ. dr. Dumitru Adrian Crăciunescu, lect. univ. drd. Angelica Romașcu.

Cartea este structurată pe mai multe capitole - Drept comercial, Societățile comerciale, Fondul de comerț, Contractul de gaj comercial, Contractul de mandat comercial, Contractul de comision, Contractul de consignație, Contractul de franciză, Contractul de leasing, Contractul de asociațiune în participațiune, Vânzarea-cumpărarea comercială, Exercitarea comerțului în limitele concurenței licite, Precizări terminologice, Noțiuni generale privind societățile comerciale ș.a. - și se adresează studenților de la facultățile de Drept, Științe Economice dar și practicienilor în domeniul comercial.

„Prin structura sa - spune Viorel Duca, dr. Ph. D.I.D. Lexford University of California în «Cuvânt înainte» - lucrarea cuprinde nu numai concepte fundamentale ale dreptului comercial și principalele instituții cu care va opera orice profenionist în domeniu, dar asigură și o perspectivă practică, prin prezentarea conținutului celor mai uzitate contracte comerciale".

Mai multe materii pentru copiii din clasa întâi

Manualele pentru clasa întîi sînt aceleași din anii precedenți, chiar dacă elevii vor merge la școală la șase ani, în schimb învățarea scrierii și cititului va putea fi prelungită și în clasa a doua, iar în primul an de studiu va fi introdusă și disciplina Cunoașterea mediului.

În cadrul acestei ore, "bobocii" vor fi învățați să recunoască drumul de acasă la școală, clădirile din jurul unității de învățământ dar și ale casei, vor face excursii pentru a cunoaște cartierul, sectorul și implict așezarea în care locuiesc, dar și împrejurimile acesteia.

LAUREAȚI LA FAZA JUDEȚEANĂ A OLIMPIADELOR ȘCOLARE

● ISTORIE ●

La clasa a VIII-a: Talpeș David (Liceul Teoretic „A.M. Guttenbrunn") - premiul I; Ambruș Adrian (Colegiul Național „Elena Ghiba Birta" Arad) - premiul I; Șopt Bogdan (Grupul Școlar „Mihai Viteazul" Ineu) - premiul I; Miloș Sergiu (Colegiul Național „Elena Ghiba Birta" Arad) - premiul II; Maxim Andrei (Școala Generală Nr. 5 Arad) - premiul II; Marinescu Emanuela (Liceul Teoretic „A.M. Guttenbrunn") - premiul II; Șerban Horvat - Teodora (Colegiul Național „Elena Ghiba Birta" Arad) - premiul II; Balaj Alina (Școala Generală „A. Vlaicu" Arad) - premiul III; Jurcă Sonia (Colegiul Național „Elena Ghiba Birta" Arad) - premiul III; Pencea Riana (Colegiul Național „Elena Ghiba Birta" Arad) - premiul III; Ionescu Anda Iulia (Colegiul Național „Moise Nicoară" Arad) - premiul III; Huszarik Mihai-Răzvan (Grupul Școlar „J.G. Tajovsky" Nădlac) - premiul III; Stănulescu Eduard (Colegiul Național „Elena Ghiba Birta" Arad) - premiul III; Dragoș Lorena (Școala Generală nr. 5, Arad) - premiul III; Druță Romina (Grupul Școlar „Mihai Viteazul" Ineu) - premiul III; Nicola Ioana Monica (Grupul Școlar Radna) - premiul III.

La clasa a IX-a: Dragoș Andreea (Colegiul Național „Elena Ghiba Birta" Arad) - premiul II; Pantin Anca (Colegiul Național „Elena Ghiba Birta" Arad) - premiul II; Ille Robert (Colegiul Național „Moise Nicoară" Arad) - premiul III; Mateș Raul (Colegiul Național „Moise Nicoară" Arad) - premiul III; Gabor Laurențiu (Colegiul Național „Moise Nicoară" Arad) - premiul III; Lang Norbert (Colegiul Național „Elena Ghiba Birta" Arad - premiul III.

La clasa a X-a: Condrea Mădălina (Liceul Teoretic „A.M. Guttenbrunn") - premiul I; Berar Călin (Grupul Școlar „Mihai Viteazul" Ineu) - premiul II; Vidican Alin (Colegiul Național „Elena Ghiba Birta" Arad) - premiul II; Zene Flavius (Colegiul Național „Elena Ghiba Birta" Arad) - premiul II; Moise Carmen (Colegiul Național „Moise Nicoară" Arad) - premiul II; Gherle Andreea (Colegiul Național „Moise Nicoară" Arad) - premiul III.

La clasa a XI-a: Hutiu Aurel (Grupul Școlar „Mihai Viteazul" Ineu) - premiul I; Costaș Sorin (Colegiul Național „Moise Nicoară" Arad) - premiul I; Pavel Sebastian Raul (Liceul Pedagogic „Dimitrie Țichindeal") - premiul II; Toda Oana (Liceul Pedagogic „Dimitrie Țichindeal") - premiul

II; Bradea Anca (Colegiul Național „Elena Ghiba Birta" Arad) - premiul III; Șerban Andreea (Colegiul Național „Elena Ghiba Birta" Arad) - premiul III; Buzatu Ioana (Colegiul Național „Moise Nicoară" Arad) - premiul III; Crișan Paul (Grupul Școlar „M. Viteazul" Ineu) - premiul III; Badea Cristina (Colegiul Național „Elena Ghiba Birta" Arad) - premiul III.

La clasa a XII-a: Hay Monica (Colegiul Național „Moise Nicoară" Arad) - premiul II; Stanc Cristina (Liceul Teoretic „A. M. Guttenbrunn") - premiul I; Farcașiu Cristina (Colegiul Național „Moise Nicoară" Arad) - premiul I; Mistreanu Ruxandra (Liceul Pedagogic „Dimitrie Țichindeal") - premiul I; Pietricică Ioana (Liceul Pedagogic „Dimitrie Țichindeal") - premiul I; Vulpe Alexandra (Colegiul Național „Elena Ghiba Birta" Arad) - premiul I; Lazea Ana (Liceul Pedagogic „Dimitrie Țichindeal") - premiul II; Micălăcean Oana (Colegiul Național „Elena Ghiba Birta" Arad) - premiul II; Pele Laurențiu (Colegiul Național „Elena Ghiba Birta" Arad) - premiul II; Bun Romina (Colegiul Economic Arad) - premiul II; Croitoru Alin (Liceul Pedagogic „Dimitrie Țichindeal") - premiul III; Talpoș Adriana (Liceul Teoretic „A. M. Guttenbrunn" - premiul III; Țmor Zlătoiu (Liceul Pedagogic „Dimitrie Țichindeal") - premiul III; Păun Anamaria (Colegiul Național „Elena Ghiba Birta" Arad) - premiul III.

● LIMBA GERMANĂ MODERNĂ ●

La clasa a IX-a: Stoica M. Andreea Raluca (Colegiul Național „Moise Nicoară") - premiul I; Bâc-Petrișor I. Ioan (Colegiul Național „Moise Nicoară") - premiul II; Oană D. Melania Raluca (Colegiul Național „Moise Nicoară") - premiul III; Tamșa A. Maria Cristina (Colegiul Național „Moise Nicoară") - premiul III.

La clasa a X-a: Szanto Renata (Liceul Teoretic „A. M. Guttenbrunn") - premiul II; Chirilă Anda (Colegiul Național „Moise Nicoară") - premiul III; Leițoiu Adrian (Colegiul Național „Moise Nicoară") - premiul III.

La clasa a XI-a: Trifu Andreea (Liceul Teoretic „A. M. Guttenbrunn")- premiul I; Pușcaș Cristina (Liceul Teoretic „A. M. Guttenbrunn") - premiul III.

La clasa a XII-a: Paul Ligia (Liceul Teoretic „A. M. Guttenbrunn") - premiul I; Roja Anca (Liceul Teoretic „A.M.Guttenbrunn") - premiul III; Costaș Andreea (Liceul Teoretic „A. M. Guttenbrunn") - premiul III.

UZBEKISTAN - UN VIITOR PARTENER ECONOMIC PENTRU ROMÂNIA

- Interviu cu dr. CHEIKH ALI HAYSAM, director general SC „TAGARIS" ARAD -

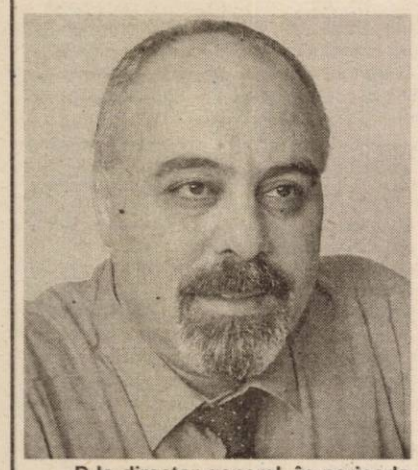

– D-le director general, în perioada 21-23 aprilie a.c. ați făcut parte din delegația oficială care l-a însoțit pe președintele României Ion Iliescu în vizita efectuată în Republica Uzbekistan...

– Într-adevăr, am avut onoarea să îl însoțesc pe președintele României, excelența sa Ion Iliescu, în vizita efectuată în Uzbekistan. A fost vorba despre o vizită oficială, președintele țării fiind însoțit de ministrul Afacerilor Externe Mircea Geoană, senatorul Ghiorghi Prisăcaru, președintele Comisiei de Politică Externă a Senatului, deputatul Răzvan Ionescu, președintele Comisiei de Apărare a Camerei Deputaților, de diplomați, consilieri și o puternică delegație de oameni de afaceri din România.

– Probabil că accentul s-a pus pe relansarea legăturilor economice dintre cele două țări...

– Pe lângă contactul la cel mai înalt nivel, între președintele Ion Iliescu și președintele Islam Karimar, la Taşkent s-au desfășurat și lucrările Forumului oamenilor de afaceri români și uzbeci, ocazie cu care au fost abordate o serie de oportunități, în ceea ce privește strângerea legăturilor economice dintre cele două țări.

– Pentru informarea cititorilor, v-am ruga să precizați care sunt domeniile economice prin care Uzbekistanul poate deveni tentant pentru oamenii de afaceri români.

– Spre surprinderea multor cititori, m-aș opri doar la patru zone economice, unde Uzbekistanul stă foarte bine pe piață: petrol, gaze, aur și bumbac. La aur, de exemplu, Uzbekistanul este a opta țară din lume, ca potențial de zăcământ. Producția de bumbac este una dintre cele mai mari din această parte a lumii și - lucru extrem de important - Uzbekistanul nu este foarte departe de România din punct de vedere geografic.

Industria textilă din țara noastră, cu tradiție și aflată în plină dezvoltare, este interesată de exploatarea acestui potențial. La fel stau lucrurile și în ceea ce privește exploatarea și transportul produselor petroliere și a gazelor naturale.

– Dincolo de aceste oportunități de afaceri, care sunt lucrurile care v-au impresionat cel mai mult în Uzbekistan?

– În primul rând căldura oamenilor de aici și primirea excelentă pe care i-au făcut-o președintelui Ion Iliescu. Apoi, m-a impresionat foarte mult istoria țării. Vedeți, eu provin din Siria, o țară plină de istorie și sunt sensibil la aceste aspecte. Am vizitat Taşkentul și Samarkandul, statuia lui Uluk Bek și muzeul observatorului astronomic, complexul Registan, moscheea Meceti Bibi Hanun, mausoleul lui Guri Amir etc. Nu în ultimul rând, am avut onoarea să fiu invitat de președintele Uzbekistanului I. A. Karimov la dineul oficial oferit în onoarea președintelui României Ion Iliescu.

DORU SINACI

De 1 Mai, la Craiva

TINERETUL LIBERAL A DAT CU PICIORUL

Deși mai mulți cârcotași au afirmat că nimeni nu a băgat în seamă ziua de 1 Mai, tineretul liberal a ținut să demonstreze contrariul, organizând, la Craiva, „Cupa liberalilor" la fotbal. Președintele organizației județene a PNL, Neluțu Cristina, care în zona respectivă are o largă audiență la „seniori", a reușit să adune nu mai puțin de 400 de spectatori la meciurile disputate de către cele șase echipe înscrise în competiție. Cupa învingătorilor, echipa din satul Șiad, a fost înmânată în tandem de către Cristina Neluțu și președintele PNL Craiva, Constantin Netea. Interpelat de către redactorul ziarului „Adevărul", Neluțu Cristina, președintele județean al junilor liberali ne-a declarat: **„Nu ne-ar fi interesat apariția în presă a unui articol referitor la acțiunea noastră, dar trebuie să spunem că am marcat ziua de 1 Mai așa cum înțelegem noi că trebuie marcată adică fără nici cea mai mică urmă de politizare. În urma unor apostrofări de natură politică, trebuia să răspundem. Oricum, nu cred că micii și berea oferite de către dl. Lelik de la PSM au fost mai sănătoase decât mișcarea în aer liber, pe care am oferit-o noi. Chit că și noi am oferit mici și bere, însă numai după desfășurarea unei activități sportive.**

SIMION TODOCA

ILUZII, DAR ȘI ADEVĂR

Accente

În fiecare an, pe vremea asta, se pune în dezbatere publică 1 Mai „de dinainte" și 1 Mai de astăzi. Îndeosebi reporterii din audiovizual incită la asemenea discuții comparative. Cei mai mulți dintre ei o fac din lipsă de alt subiect, preluând neavizat un subiect la îndemână, devenit subiect de ocazie obligatoriu. Există la acești tineri reporteri, încă teribiliști și necopți pentru meserie (toți am început așa) tendința de a persifla nostalgiile, amintirile plăcute legate de 1 Mai-ul lor. Un 1 Mai care, dacă stai bine să te gândești, nu era mare lucru - defilare, mici, bere, spectacole în aer liber (la noi, la Trei Insule) ori, dacă ploua, într-o sală de cultură. Prin urmare, ce atâta taravură pe seama minunatului 1 Mai de altădată!

Și totuși, nu este așa de simplu să tranșăm chestiunea. Întâi, că de când lumea, zăpezile de altădată, de demult, par să fi fost „mai albe". Cu cât ne întoarcem mai mult în timp, cu atât ele ne apar mai albe. Sunt zăpezile anilor când simțurile și sufletul erau flămânde de viață, de trăire, când gândurile și necazurile nu cântăreau cât cântăresc astăzi. Pe de altă parte, înainte de 1990 oamenii, cei de la noi, erau nepretențioși, știau să se bucure din orice. Era o disponibilitate extrem de generoasă pentru comunicare, pentru trăirea în comun a oricărei bucurii mărunte. Lumea era mai disponibilă, mai comunicativă, mai generoasă, mai curată pentru că, la urma urmei, toți erau la fel de limitați în posibilitățile de a aspira. Era prietenie și frățietate - nu în sărăcie, ar fi nedrept să spunem așa, dar în trai modest, sigur. Oamenii erau mai oameni decât suntem noi, cei de astăzi, colegii de muncă se aveau ca frații. În aceste condiții, 1 Mai îi lega și mai mult în iluziile lor că totuși e bine în România. Și au fost ani buni cu adevărat (perioada 1966-1973), ani de societate de consum în socialism, ani de deschidere, care au permis, printre altele, apariția mandatarilor în comerț, iar în ceapeuri se introdusese acordul global. Pe atunci, nimeni nu avea grija zilei de mâine - se trăia modest, dar era siguranță în această modestie. În fine, omului îi este dat să uite, cu anii, greutățile și necazurile și filtrează doar trăirile plăcute. Este, mă gândesc, un truc al sufletului și al minții ca să dea sens vieții, ca să ne consoleze cu faptul că n-am trăit degeaba.

Dacă ar fi să sintetizăm într-o frază diferența dintre 1 Mai de ieri și 1 Mai cel de astăzi, am putea spune că diferența este dată de modul de trăire al clipei în general. Ieri trăiam mult mai mult, mai ușor și mai cu drag împreună cu ceilalți. Astăzi, „ceilalți" contează tot mai puțin, uneori nici nu mai există, iar oamenii sunt tot mai singuri. Tot mai însingurați. De aceea, nu pentru un mic și-o bere, mai vârstnicii tânjesc după întâiul Mai de ieri, tânjind de fapt după întregul Ieri, când oamenii erau mai apropiați, mai solidari. Ceea ce nu mai este cazul astăzi, când egoismul alungă prietenia, apropierea, împărtășirea în comun a micilor bucurii și a iluziilor, uneori.

Accente

TRISTAN MIHUȚA

STRICĂTORII DE... LIMBĂ

Străbuna limbă românească vorbită pe teritoriul Daciei lui Burebista și Traian, ajunsă în gura unor vorbitori - adesea inculți - capătă forme de-a dreptul hilare încât îți vine să crezi că biata limbă a ajuns obiect de umor negru.

Între multele mele hârtii am găsit niște însemnări de pe vremea când mi-am satisfăcut stagiul militar și alături de un comandant mai aveam și un „locțiitor". Recitind însemnările îl revăd cu imaginea amintirilor. Era originar din Delta Dunării, fără școală dar aprig și nemilos cu cei ce aveau studii, oricare ar fi fost ele. Nu uita mereu să precizeze: „Bă, eu am fost analfabet și uite că am două stele pe umăr!". Mai adaugă apoi că el este originar din a Dunării Deltă și c-a prins atâta pește cât „nu încăpea în școala pe care ați învățat-o voi".

Fiind de serviciu pe unitate, merge la bucătar și îl întreabă despre meniu. Acesta precizează: iahnie de fasole și neînțelegând despre ce este vorba repetă „hernie de fasole", mai adăugând „Bravo bă, să-mi ții și mie o porție".

La celebrele informări politice, voiai sau nu, trebuia să iei cuvântul, să completezi sau să precizezi ceva din tema propusă de locțiitor. Cum oamenii nu prea se înghesuiau, erau îndemnați cu: „Luați cuvântul, nu vă sfidați!" Probabil locțiitorul voia să zică „nu vă sfiiți" pentru că altă explicație nu exista!

După un marș obositor de peste 10 km, locțiitorul contractează o răceală puternică, primește drept tratament penicilină. Pentru a fi injectabilă aceasta avea nevoie de ser fiziologic. Îl cheamă pe sanitar, scoate bani și-l trimite să-i cumpere: ser filozofic. Sanitarul se întoarce spunând că nu există așa ceva și apelează la medicul regimentului, ba mai mult îi scrie pe o hârtie ce era necesar.

Nu știu dacă acest „Moș Teacă" al acelor ani și-o fi completat cunoștințele lingvistice dar știu că la plecare spre casele noastre, un coleg mai îndrăzneț i-a promis că-i trimite un pachet cu „ser filozofic originar" precizând să nu „se sfideze" în a-l întrebuința.

Prof. SEPTIMIUS PĂCURARIU

GROPILE DIN DRUMURI ȘI „GROPARII" DIN FOTOLIU

Starea drumurilor județene a devenit în ultima perioadă un subiect mereu de actualitate. Minivacanța care a legat în acest an Paștele de 1 Mai a însemnat pentru mulți arădeni ocazia de a ieși câteva zile din mediul citadin.

Fără nici o intenție, spontan, o vizită făcută rudelor sau prietenilor, la țară, continuă, după tradiționalul „Bun găsit!", cu „Doamne, ce proaste sunt drumurile!". În această idee, vă prezentăm în rândurile următoare câteva... „impresii de călătorie" trăite pe drumurile din județ.

Ne aflăm pe drumul dintre Arad și Curtici. Cu greu ne-am putut închipui că o șosea poate arăta în acest fel. Pardon, într-un asemenea hal. Nu ai nici o șansă să eviți gropile care răsar pe fiecare metru pătrat. De aceea, începem să ne îndoim că, într-adevăr, ne-am afla pe un drum județean. Mai degrabă am putea spune că suntem pe un teren arabil. În orice caz, autoritățile s-au „descurcat" nemaipomenit, în acest an, la cultura de... gropi din această parte a județului.

După minute bune de zdruncinături ne apropiem de comuna Sântana. Drumul devine mai bun, gropile sunt mai rare. Suntem încredințați însă de către localnici că acest lucru se întâmplă doar în centrul comunei. Drumul către Olari se încadrează și el în peisajul general, cu „surprize" pentru șoferi, pe întreaga porțiune.

Nu ne dorim însă să fim cu orice preț „cârcotași" și ne îndreptăm spre Pâncota. Speram să găsim, în sfârșit, un drum adevărat care duce la cel mai mare târg de animale din vestul țării. Din păcate, încă de la ieșirea din comuna Sântana, gropile își reiau locul din... mijlocul drumului. După ce trecem de satul Caporal Alexa, situația capătă, dacă mai trebuia precizat, un nou contur: ne vedem nevoiți, prin urmare, să ieșim de pe drum, continuându-ne „promenada de plăcere" pe marginea așa-zisei șosele. Adică, pe un drum de țară. Mult mai sigur, de altfel, și mult mai liniștitor.

Până în Pâncota nimic nu dă de înțeles că lucrurile s-ar îndrepta. De asemenea, nici un semn că cineva (drumarii, poate?) ar aduce o schimbare în acest decor.

În sfârșit, parcă e mai bine înspre Măderat. Drumul ia, cât de cât, un aspect civilizat. Dar nu peste multă vreme, apropiindu-ne de Târnova, reintrăm în... cotidian: gropile apar iarăși însoțite de, deja, obositoarele „binecuvântări" la adresa autorităților.

Foto: V. MUSCA

Lăsând la o parte toate aceste răbufniri mai mult sau mai puțin ortodoxe ale oamenilor sau orgoliile și jocul de imagine al persoanelor răspunzătoare, un lucru este clar: drumurile sunt... (în)gropate.

***

Ce spun autoritățile? Multe, desigur. Niciodată n-au stat rău la capitolul promisiuni. Dacă ar fi să le credem pe cuvânt, „toate sunt bune și frumoase". Nu există nici un lucru care să le fi scăpat din vedere. Teoretic. Prin urmare, primim de fiecare dată invariabilul răspuns: „Vom face, vom drege." Până atunci, mai trebuie să așteptăm aprobarea bugetului, repartizarea fondurilor etc., pentru ca, în cele din urmă, să aflăm, iar, că nu s-a putut face nimic nici în acest an din cauza unor... „recorelări bugetare".

Nouă, muritorilor de rând, ne rămâne doar revolta față de modul în care este cheltuit banul public. În aceeași idee, un localnic din comuna Fântânele le-a sugerat edililor o posibilă soluție: „După cum arată drumurile, mai bine ar băga plugu' în ele..." (continuarea o intuiți).

DAN ROMAN

„ÎN ACEASTĂ VARĂ VOR IEȘI DIN PĂMÂNT PROIECTELE LA CARE AM LUCRAT PÂNĂ ACUM“

● afirmă Dorel Popa, primarul municipiului Arad

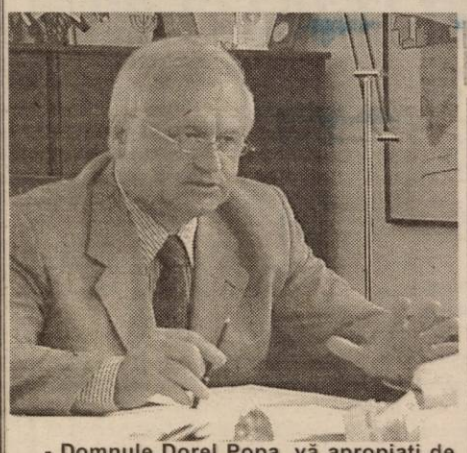

- Domnule Dorel Popa, vă apropiați de ultimul an al mandatului cu care ați fost investit în fruntea Primăriei Aradului în urma alegerilor din 2000. Cum caracterizați perioada petrecută la conducerea orașului și câte din promisiunile făcute în campania electorală au fost puse în practică?

- Dacă vreți să luăm statistic promisiunile, și anume pe acelea despre care am vorbit și în anumite emisiuni, ele sunt realizate în proporție de 70 la sută. Sunt câteva care încă nu sunt realizate, s-ar putea să fie realizate, o parte, în ultimul an, iar dacă nu vor fi realizate toate, voi recunoaște cu demnitate că nu le-am putut face, din varii motive. Dar, pot să mă uit în urmă la cei aproape trei ani, în care am făcut destule lucruri, împreună cu echipa cu care am lucrat. Nu destule, în sensul că am fi mulțumiți, ci avem realizări și ele se vor vedea foarte, foarte clar în această vară și în toamnă.

- În această primăvară ați avut de dus la îndeplinire mai multe proiecte. Unul dintre cele mai controversate este cartierul din Subcetate, care ar trebui realizat de Casarom. Până la finele lunii martie era prevăzută finalizarea infrastructurii. În ce stadiu se află lucrările? S-au respectat clauzele din contract?

- Un singur termen se poate pune în discuție acum, cel al finalizării infrastructurii. E drept, nu e finalizată, dar e în plină desfășurare și după spusele celor de la Casarom, încă din luna iunie se vor ridica clădiri în acea zonă. Nu numai case, ci și apartamente de bloc. Evident, se va merge mai departe și cu dezvoltarea infrastructurii spre celelalte zone.

- Să înțelegem că aceste întârzieri nu vor afecta contractul cu Casarom?

- Nu.

- Un alt proiect este groapa ecologică. Se vorbea, la semnarea contractului, că în martie 2003 lucrarea va fi gata. De ce nu s-a respectat această promisiune?

- Nu va fi gata, ci urma să-nceapă în martie 2003, așa era prevăzut. Lucrările vor începe în câteva săptămâni, e adevărat cu o oarecare întârziere, datorată nu firmei austriece și nici nouă, ci faptului că au intervenit unele modificări în legislație și că documentația a stat la Târgu Mureș, la Institutul Hidrologic, mai mult decât anticipau austriecii, și datorită unor chestiuni tehnice, la Ministerul Apelor. Documentația a trecut de Apele Române și se așteaptă avizul final de la minister. Este vorba doar de o întârziere și nimic mai mult.

- Prin contractul cu ASA International, Primăria se obligă să asigure firmei austriece un anumit venit anual. Asta va presupune majorarea taxei de salubritate ?

- Nu, nu are nici o legătură. La ora actuală, Primăria cheltuie cu salubrizarea mai mult decât este contractul cu ASA. Nu vreau să spun mai multe.

- Ce s-a întâmplat cu nocturna de la stadionul UTA? Din martie ați promis că se va juca la lumina reflectoarelor.

- Este adevărat. Datorită faptului că mi-au fost încetinite proiectele, ca urmare a atitudinii unor consilieri nu s-a realizat încă, dar vreau să vă spun că la ea se lucrează deja, anumite părți componente au fost achiziționate. Atunci când voi avea votul final, pentru anumite lucruri, se va face și nocturna, pentru că am pus-o ca o condiție firmelor cu care am discutat.

- Peste două săptămâni expiră termenul de trei luni acordat de Guvern pentru rezolvarea problemei CET. Mai vin americanii sau Primăria va căuta alte soluții ?

- Americanii vin, după câte mi-au spus ei, în zilele următoare. Nu avea rost să-i aducem acum, fiind vorba de aceste zile libere.

- Ce vor aduce în plus față de ceea ce a fost până acum?

- Dacă vor veni cu banii, și ei așa au spus, se va trece la ultimul lucru pe care trebuie să-l facem și anume semnarea contractului de management și de operare, care este între Centurymarc și CET. Nu este o chestiune a Consiliului Local.

- Ați contractat mai multe împrumuturi și, acum, s-a luat hotărârea în CLM de a emite și obligațiuni municipale. Mai întâi, când vor fi scoase obligațiunile pe piață și în ce măsură vor afecta, toate aceste credite, bugetul municipiului în următorii ani?

- Este foarte posibil să intrăm în posesia banilor la sfârșitul lunii iulie sau începutul lui august, astfel încât să avem timp să lucrăm cu acești bani trei-patru luni. Gradul de îndatorare este mult sub acel 20 la sută admis de lege, deci nu vom avea probleme din nici un punct de vedere. Luându-le pe toate trei, atât creditele, cât și obligațiunile municipale. Puteam să mergem mai departe, până la acea limită de 20 la sută.

- Recent ați declarat că s-a obținut, în CLM, tot ce v-ați propus și nu mai aveți probleme din acest punct de vedere. Totuși, în ultima ședință, s-a declanșat un nou război, pe marginea proiectului privind modernizarea trotuarelor din centrul Aradului. Credeți că, până la urmă, veți reuși să promovați și acest proiect?

- Modernizarea trotuarelor se va face indiferent de cine nu vrea să se facă. Vă voi demonstra asta în luna mai.

- Vânzarea spațiilor comerciale de pe ștrand este un alt subiect nerezolvat. Când va avea loc această vânzare, pentru că ați promis, în urmă cu două săptămâni, că lucrurile vor demara în câteva zile?

- Treaba asta se poate face, dar nu este așa de simplu să treci rapid la a vinde, pentru că trebuie făcută o analiză și o expertizare foarte serioasă. Cea mai mare parte a ceea ce s-a realizat aici este făcută de către agenții economici și nu este ca și cum ai vinde un spațiu oarecare din oraș, pe care nu l-a făcut agentul economic. Sunt multe lucruri care trebuie analizate, dar se va face și această vânzare.

- Din ultimele declarații v-ați manifestat intenția de a lupta pentru încă un mandat în fruntea Primăriei. Cunoscând, în mare, și viitorii contracandidați, credeți că aveți șanse să împliniți și acest deziderat?

- Oricine are șanse, deci am și eu.

- Acum vorbim doar despre Dorel Popa.

- Eu cred în șansele mele. Vom discuta în toamnă. Pentru că în această perioadă vor ieși din pământ proiectele la care am lucrat până acum. Uitați-vă la cimitire, la ștrand, la toate proiectele care sunt deja în faza de hotărâri CLM, cu partea de proiectare și de fezabilitate rezolvate, care a însemnat multă muncă. Arădenii vor vedea și trotuarele și drumurile, lucruri la care s-a muncit, până acum, în subteran.

COSMIN MIHUȚA

PANORAMIC ECONOMIC

INVESTIȚII - FIRME

Oferta redusă prezentată în sectorul utilităților publice și interesul scăzut al investitorilor străini față de privatizarea Băncii Comerciale Române (BCR) au fost principalele motive pentru care investițiile străine în România nu au atins în 2002 un nivel superior anului anterior.

Potrivit unui raport al Agenției Române pentru Investiții Străine (ARIS), situația economiei mondiale, caracterizată în general de scăderea solicitărilor de fuziuni și achiziții, a fost un alt factor care a menținut investițiile străine în România la un nivel apropiat de cel înregistrat în ultimii ani.

Investițiile străine directe în România s-au ridicat, anul trecut, la circa 1,1 miliarde dolari, cu 200 milioane dolari mai puțin față de 2001, situîndu-se la nivelul mediu al perioadei 2000-2002.

NĂSTASE - SERE

Guvernul va pregăti, în perioada următoare, un proiect distinct de sprijin pentru serele din România, în absența acestor măsuri de susținere existînd riscul ca prețurile la legume "să scape de sub control", a declarat, vineri, premierul Adrian Năstase, la videoconferința cu prefecții.

Primul-ministru a explicat că sînt 4-5 mari sere pe care Executivul dorește să le sprijine prin garantarea unor credite de modernizare a centralelor termice sau a unor echipamente care să le permită reducerea costurilor și creșterea randamentului.

ACCIZE - ORDONANȚĂ

Vămuirea produselor petroliere importate va avea loc în 24 de ore de la intrarea pe teritoriul României, iar plata taxelor vamale și a accizelor va avea loc la frontieră, a declarat, vineri, agenției MEDIAFAX, ministrul Finanțelor Publice, Mihai Tănăsescu.

"Laboratoarele există deja la cele șase puncte de frontieră prin care va fi autorizat, de la 1 mai, importul de produse petroliere. Importatorul va plăti accizele pe loc, iar analiza va dura cel mult 24 de ore", a afirmat Tănăsescu.

Potrivit ministrului Finanțelor, ordonanța de urgență referitoare la instituirea unor măsuri speciale privind producția, importul și comercializarea uleiurilor minerale, aprobată joi de Guvern, urmărește "ordonarea" pieței interne de profil.

ADMINISTRAȚIILE FINANCIARE VOR ELIBERA, DIN 5 MAI, DECLARAȚII DE VENIT

Contribuabilii care nu au primit prin poștă, pînă la 30 aprilie, formularele de declarații pe venit au posibilitatea să obțină aceste documente, începînd din 5 mai, la Administrațiile Finanțelor Publice, informează un comunicat al Ministerului Finanțelor Publice.

De asemenea, persoanele care au primit documentații incomplete și cei care au nelămuriri cu privire la completarea declarațiilor de impozit pe venit pot contacta administrația financiară în a cărei rază își au domiciliul, se precizează în comunicat.

Formularele pot fi depuse atît la registratura organelor fiscale, cît și prin poștă, în plicul autoadresat transmis de către Ministerul Finanțelor.

Termenul limită de depunere a declarațiilor de impozit pentru veniturile realizate de către persoanele fizice în cursul anului trecut este 15 mai.

Ministerul Finanțelor a extins, din acest an, sistemul de trimitere prin poștă a declarațiilor de venit la nivelul întregii țări, după ce anul trecut, doar cetățenii din 16 județe au avut această posibilitate.

EURO SE APRECIAZĂ DATORITĂ STATISTICILOR DEFAVORABILE DIN SUA

Datele statistice sumbre privind producția americană și piața muncii din SUA au susținut, vineri, euro în apropierea unui maxim pentru ultimii patru ani în raport cu dolarul și yenul, informează Reuters.

Dolarul a mai fost afectat și de intensificarea speculațiilor în legătură cu reducerea ratelor dobînzilor din SUA, după ce președintele Rezervei Federale, Alan Greenspan, a declarat că menținerea unei atitudini prudente în afaceri reprezintă un impediment pentru performanța economică.

"Avem impresia că dolarul se află sub intense presiuni negative. Dacă statisticile americane nu vor arăta o relansare semnificativă, piața nu va reacționa prea mult, iar investitorii vor continua să-și transfere fondurile în monede cu dobînzi mai ridicate", a apreciat Hideaki Furumaya, directorul departamentului de relații interbancare la Trust and Custody Services Bank.

Din lumea oamenilor de afaceri

ROMANTISM CU PARFUM DE CAFEA...

Puțin în afara localității Fântânele se întindea pe vremuri celebrul IAS cu pământuri, grajduri și alte acareturi . După Revoluție, ca peste tot s-a împărțit, s-a cumpărat, s-a revândut, fiecare alegându-se cu o bucată mai mică sau mai mare.

Acum din zona fostelor grajduri emană parfumuri îmbietoare ce stimulează simțul olfactiv al celui ce trece pe acolo. Aici sunt produse lumânări parfumate și ornamentale. Un produs cunoscut la noi deja de multa vreme și care se vinde foarte bine, e unul dintre acele mici detalii despre care se spune că ar creea atmosferă pentru o seară romantică cu parfum de cafea, iasomie, trandafiri, briza mării sau de lămâie.

Firma SC Cereria Ronca INT.SRL, ce aparține unui investitor italian, a demarat afacerea începând cu anul 2000 și a creat 26 locuri de muncă - pentru persoane din localitate (dintre care trei șomeri). De asemenea a asigurat în incinta complexului patru locuințe cu toate utilitățile pentru angajați. Din cele zece hale existente în patrimoniul firmei, doar două au fost deocamdată, renovate, utilate pentru sezonul de iarnă și destinate producție, - una pentru secția parfumate și cealaltă pentru clasicele lumânări albe folosite de biserica catolică. Toată munca celor de aici pleacă la export, în Italia. „Pe piața internă e destul de greu să le comercializezi pentru că mulți clienți amână tot timpul plățile și nici nu sunt prea interesați, preferă să importe” ne declară Silvia Cheveresan, directorul firmei. Și s-ar putea să importe exact același produs, doar că la un preț mai mare.

Lumânările de aici își depășesc, fără doar și poate, stricta lor funcționalitate - aceea de sursă de lumină. Pot fi utilizate și ca obiecte de ornament: platouri cu suport de lemn de bambus sau material autohton (tulei sau crengi), butelci de vin sau sticle de whiski, lumânări cu brâu de cafea (și cu același parfum), de pietricele, porumb sau de grâu, căsuțe ninse, cărți și multe alte forme concepute pentru ocazii speciale. Secretul luciului lor stă în temperatura de topire a parafinei - 80-100 grade pentru o suprafață foarte netedă și lucioasă cerută de piața internă și 50-60 grade pentru un aspect mai rustic, foarte căutat pe piața occidentală.

O curiozitate poate pentru piața românească sunt lumânările împotriva tânțarilor - un fel de torțe cu suport de lemn care se împlântă în pământ și asigură, datorită mirosului foarte puternic de lămâie emanat, protecția contra micilor înțepători. Altfel zis, îi țin la distanță. Rebuturile se retopesc la o temperatură de 95 grade, se toarnă în forme speciale în care sunt introduse bucați de rafie și după o zi de „odihnă” se obțin adevăratele torțe a căror lumină nu o stinge nici măcar o ploaie torențială. De aceea ele sunt folosite în special de carabinieri pentru a marca locul unui accident.

❖ ❖ ❖

Afacerea, ne spune directorul, merge bine dar au câteva probleme: debitul de apă livrat spre ei este foarte mic și, în plus, apa este foarte murdară iar poștașul nu vrea să vină cu corespondența până la ei, căci de găsit, zicem noi, i-ar găsi chiar și după miros.

MONICA ARDELEAN

Avancronica etapei *Așteptând verdictul de la Ligă*

„BĂTRÂNA DOAMNĂ“ IA UN ULTIM TREN SPRE PLOIEȘTI

Iepurașul nu ne-a adus trei puncte în întâlnirea cu Dinamo, dar în schimb ne-a dat o veste care valorează cât toată „zestrea“ strânsă de UTA în etapele scurse din returul primului eșalon. Bineînțeles, dacă punctulețele pe care nea' Radu, aghiotantul Pană și a lor „armadă“ trebuia să le câștige erau mai multe, acum ne vedeam liniștiți de drumul nostru și nu eram nevoiți să invocăm ajutorul divin în sfânta noapte de înviere. Dumnezeu, bun cum îl știm, a plecat urechea și la strigătul de durere al suporterului „alb-roșu“, iar când s-au ivit zorile o luminiță s-a abătut și peste destinul „Bătrânei Doamne“ a fotbalului românesc. Cică, luni, în Adunarea Generală a Ligii Profesioniste de Fotbal, președinții de cluburi din Divizia A vor fi chemați să aprobe revenirea - încă din toamnă - la sistemul competițional cu 18 echipe, ceea ce ar presupune ca ultimele două clasate în prezentul campionat să dispute meciuri de baraj tur-retur cu ocupantele pozițiilor secunde din liga a doua. Sprijin mai mare nici că s-ar putea, căci în cazul în care „textiliștii“ nu vor fi în stare să răpună o formație de la matineu atunci chiar că își merită o soartă la care nici nu dorim să ne gândim.

Pleuler și Tufiși nu a mai intrat în vederile cuplului Pană-Borugă pentru „operațiunea“ Astra. În schimb, au revenit în lot Baldovin și Manta, suspendați la meciul cu „câinii roșii“, în timp ce rezerva lui Jean Bogdan va fi Mișu Grozav. Probabil, echipa va evolua tot în sistemul 3-5-2, dintre cei absenți în ultima rundă, doar Petruș Manta având ceva șanse să-și facă loc în formula de start, pe care noi o vedem, astfel: **Bogdan - Botiș, Varga, Luca - Panin, Mărginean, M. Popescu, Panaitescu, Dragomir - Manta, Njock.**

Gazdele noastre de astăzi nu întâmpină nici ele probleme deosebite de lot, jucătorii ieșiți puțin „șifonați“ din „ciocnirea“ cu F.C. Național: Dăscălescu, Irimescu și Ghindaru putând fi recuperați până la ora jocului. Antrenorul Florin Marin se teme puțin de arădeni, pentru că: **„Nu mai au ce pierde, vor veni să-și joace deschis șansa. Am înțeles că de când echipa a fost preluată de Costel Pană și Gigi Borugă, apărarea funcționează foarte bine, la fel și contraatacul. Va trebui să muncim mult pentru a câștiga cele trei puncte atât de necesare pentru noi“** - a concluzionat „principalul“ astralilor. Sistemul

După atâtea ocazii irosite în meciul cu Dinamo, ar fi cazul ca utiștii să găsească și drumul spre gol. La Ploiești, chiar va fi mare nevoie de măcar o reușită a lui Njock et. comp.

Cu siguranță că, luni, dacă ne iese „pasența“ în ședința de la L.P.F., vom „sacrifica“ și câteva sticle de șampanie, însă nu același lucru îl putem face cu meciul de astăzi, în compania Astrei Ploiești. Acesta trebuie tratat cu cea mai mare seriozitate, căci este - poate - ultimul „tren“ spre a ne asigura salvarea prin forțe proprii, fără a aștepta „izbăvirea“ de la un sistem totuși bolnav. Directorul tehnic, Gheorghe Borugă, spune că nici un rezultat de egalitate nu ar fi rău la Ploiești, dar în același timp o victorie ne-ar aduce - din nou - în plină luptă pentru „agățarea“ unui loc de baraj. Cam acestea sunt în mare coordonatele întâlnirii Astra-UTA, ce va avea loc în această seară, de la ora 19,00.

Delegația „alb-roșie“ a făcut deplasarea cu un tren Inter-City, ce a părăsit Aradul, ieri, la orele amiezii și a ajuns la destinație, seara, în timp pentru ca utiștii să servească cina și să ia în primire camerele hotelului „Nord“ din Ploiești. Din păcate, în urma antrenamentului de joi, Roland Nagy s-a ales cu o entorsă la gleznă și alături de Fritea, Demian, de joc al ploieștenilor este asemănător cu cel al „albroșilor“, după „rețeta“: **Bratu - Petroesc, Mihart, Toporan - C. Dobre, Todoran, Irimescu, Crăciun (Ghindaru), Negoiță - Costescu, Dăscălescu (Borbely).**

Întâlnirea dintre Astra și UTA va fi condusă la centru de Viorel Anghelinei (din Galați), asistat de Ioan Mureșan (Timișoara) și Dumitru Bârgoanu (București). Observatorii partidei sunt bucureștenii Vasile Anghel (pentru organizare) și Constantin Ștefan (pentru arbitraj).

Restul rundei a 25-a prognozează meciurile: **sâmbătă**, ora 17,00: F.C.M. Bacău - F.C. Național (TV România 1); ora 18: „U“ Craiova - Sportul Studențesc, Poli AEK - Oțelul Galați, Ceahlăul P. Neamț - F.C. Brașov; ora 20,00: Dinamo - Farul Constanța; **duminică**, ora 17,00: F.C. Argeș - Rapid (TV România 1); ora 21,00: Steaua - Gloria Bistrița (Pro TV).

CĂLIN MNERIE
FOTO: ȘT. MATYAȘ

„Fluierașii” s-au dat în stambă

ROMPETROL BUCUREȘTI - WEST PETROM ARAD 77-70 (39-30)

Baschet masculin

Ieri, la București, s-a consumat primul act din seria „filmului” Rompetrol-West Petrom, din cadrul semifinalelor Campionatului Național de baschet masculin.

Aradul a pierdut la șapte puncte diferență, dar în Sala „Lucian Grigorescu” a fost vorba de un recital al arbitrilor Viorel Butuc și Marius Ciulin - ambii din Constanța.

Iată ce ne-a declarat, imediat după joc, antrenorul secund al lui B.C. West Petrom, Adrian Budurean: **„Arbitrii au venit cu lecția bine învățată, și-au făcut bine temele. Nu știu cine le-a cerut acest lucru. Nu înțeleg nici de ce a fost schimbat - în ultimul moment - Bogdan Bădilă. Probabil că acest arbitru era prea corect. Butuc și Ciulin au fost penibili, iar în două rânduri au fost opriți de la decizii de observatorul Zoltan Raduly. Dar cu nerușinare, ei i-au spus că nu a văzut bine și și-au continuat treaba. Am acumulat 30 de faulturi și au fost eliminați Vereș, Burlacu și Clark. Niciodată nu a făcut West Petrom 30 de faulturi, asta ca o comparație. În plus, ei ne loveau cu pumnii și coatele, dar arbitrii nu vedeau nimic”.**

De adăugat ar mai fi faptul că cei mai importanți marcatori pentru West Petrom au fost Szijarto - 16 p.; Burlacu - 14 p.; Haskins - 12 p.

Următoarele două partide, din cele cinci programate, se vor desfășura în orașul nostru, în zilele de joi și vineri.

Să sperăm că Lăpuște et comp. se vor strădui să câștige aceste două jocuri, pentru a continua semifinala. Cu ajutorul publicului arădean, suntem convinși că West Petrom poate prelua conducerea în penultimul act al Campionatului Național, iar apoi, la București, se poate da lovitura, cu o izbândă, care ar aduce West Petrom-ul în marea finală.

LEO SFÂRA

Ieri, în Divizia D

UAV TELECOM II - MUREȘUL ZĂDĂRENI 0-0

Stadion: Vulturii; **teren**: denivelat; **timp**: frumos; **spectatori**: 20

UAV Telecom II: Ciornei - Dogaru, Șușcă, Agud, Manga - Jula, Pinta, Cândea, Crefelean - Cameniță, Muraru. **A mai jucat**: Plesca. **Antrenor**: Claudiu Riviș.

Mureșul: Dușan - Ioja, Titca, Radu, Matei - Revnic, Vasiu, Donca, Katona - Bodgan, Unc. **A mai jucat**: Gheorghe. **Antrenor**: George Radu.

Au arbitrat bine: Marian Rotaru - Nicolae Dehelean, Leontin Buda. **Observator AJF**: Nicolae Ardelean. **La juniori**: 0-2.

● În „uvertura” etapei cu numărul XXII a Divizei D,la Socodor, UAV Telecom II și Mureșul Zădăreni au terminat la egalitate, 0-0, o partidă de slabă factură tehnică, în care fazele de poartă au fost extrem de puține. ● Mihai Petcuț, fostul antrenor al echipei din Socodor în turul campionatului (deși atunci cei din „patria verzei” beneficiau de alt lot de jucători), le-a purtat noroc gazdelor, care au obținut un punct nesperat în dauna Mureșului, care, în etapa trecută a remizat cu liderul Șiriana Șiria. ● Portarul oaspeților, Marcel Dușan, a fost printre cei mai buni oameni ai echipei sale, intervenind cu siguranță la puținele șuturi pe poartă ale elevilor lui Claudiu Riviș, iar, prin minutul 89 a urcat chiar în atac, la o lovitură de colț, puțin lipsind ca goalkeeperul să reușească un gol de senzație...

RADU ROMANESCU

Un suporter turc și-a botezat copilul Hagi

Serkan Yilmaz, un suporter al echipei Galatasaray, i-a pus numele Hagi fiului său, nou născut, informează cotidianul "Hurriyet".

Potrivit sursei citate, Yilmaz a trimis o scrisoare și o fotografie a fiului său la sediul revistei "Galatasaray", publicația oficială aclubului din Istanbul. "Să-i dau copilului meu numele Hagi a fost singura mea dorință înainte ca el să se nască", a menționat Serkan Yilmaz în scrisoare.

Gheorghe Hagi a evoluat la echipa Galatasaray în perioada 1996-2001 și a cîștigat alături de această formație Cupa UEFA, Supercupa Europei și de patru ori campionatul Turciei.

DANA DODEAN, PE TĂRÂMURI IBERICE

Începând de ieri, Dana Dodean, componentă a lotului național de cadete al României, se pregătește pe tărâmuri iberice, în inima provinciei Cataluña, Barcelona. Jucătoarea de tenis de masă, legitimată la CSM Arad PAB, va participa la un cantonament de 10 zile și la un concurs internațional tip open. În altă ordine de idei, fratele Danei, Adrian Dodean a ocupat locul 3 la „internaționalele” Austriei, în proba de simplu și locul 5 pe echipe, în cadrul selecționatei de juniori a țării noastre.

A. H.

Ca și în tur, Balaj arbitrează UTA - F.C.M. Bacău

În toamnă, „Bătrâna Doamnă” pierdea la limită întâlnirea de la Bacău, datorită unui penalty destul de ușor acordat de „centralul” băimărean, Cristian Balaj. Acum, acesta a fost desemnat să împartă dreptatea în teren și la partida revanșă ce va avea loc, miercuri, de la ora 18,00. Balaj va fi ajutat la cele două linii de Ioan Onicaș (Zalău) și Eugen Pârvulescu (Mediaș), cei trei urmând să fie notați de Zoltan Erdei , din Slatina.

C.M.

Divizionarele C arădene

ACU ARAD SE POATE APROPIA LA PATRU PUNCTE DE LIDER

Trei din cele cinci divizionare C arădene evoluează în fața propriilor suporteri în runda cu numărul 24. Două dintre ele sunt implicate în lupta pentru promovare și chiar dacă vor întâlni adversari incomozi, nu au voie să facă nici un pas greșit.

ACU Arad - Jiul Petroșani

Derby, mare derby pe „Banu Mărăcine”. Se vor afla față în față cel mai bun atac (Jiul) și cea mai bună defensivă (ACU), sau, altfel spus, ocupantele primelor două locuri în C-VI. Elevii lui Marcel Coraș sunt „montați”, în primul rând pentru o revanșă, după acel nefericit 1-5 din turul campionatului. Apoi, studenții arădeni vor să confirme parcursul bun din această primăvară. Și, nu în ultimul rând, ACU speră ca la finalul meciului, lumea să recunoască valoarea formației arădene. Un succes al gazdelor ar echivala cu un pas uriaș spre eșalonul doi al fotbalului românesc. Interesant se anunță a fi și duelul golgeterilor seriei, dintre Mariș, respectiv, Elisei și Apetrei, toți cu câte 17 reușite până acum. „Taurii vestici” vor fi, din nou, la datorie pentru a purta favoriții spre o nouă izbândă. Una extrem de importantă.

West Petrom Arad - Electrica Timișoara

Deși au trecut opt etape din retur, „petroliștii” nu au câștigat - în iarbă - nici un meci. Două egaluri, o victorie prin retragerea unei echipe din campionat și... înfrângeri pe linie. Dacă până acum câteva runde se invoca, pe bună dreptate, presiunea la care erau supuși „mânjii” lui Feri Tisza, în goana după puncte, acum - fără nici o presiune a rezultatelor - Iova et company nu mai au nici o scuză. Pe timișoreni i-au zdrobit în toamnă, pe Bega, așa că nu ne putem gândi decât la o relaxantă victorie „petrolistă”.

Tricotaje Ineu - Unirea Dej

Deloc simplă nu se anunță a fi misiunea Tricotajelor, în fața imprevizibilei echipe din Dej. Cum-necum, jucătorii lui Sorin Cigan trebuie să-și adjudece punctele victoriei, pentru ca drumul spre Divizia B să devină (și) mai accesibil. Portarul Cristi Irimia are ambiția de a-și prelungi invincibilitatea, el neprimind gol de șase etape. Se speră în recuperarea accidentaților Luca și Halasz, care etapa trecută nu s-au putut bucura de prima oferită de conducere pentru succesul de la Satulung.

Mureșul Deva - UAV Telecom Arad

Meci între două echipe de mijlocul clasamentului, care se gândesc mai mult la vacanță și ... campionatul următor. „Studenții” telefoniști pot merge la Deva ca într-o excursie. Ceva de genul, dacă iasă bine, dacă nu, nici o problemă, important e următorul meci de acasă.

Someșul Satu Mare - Frontiera Curtici

Nici „vameșii” curticeni nu au nimic de pierdut, dar nici de câștigat, dacă încurcă socotelile echipei din Satu Mare, care ar mai putea avea probleme cu retrogradarea, doar dacă pierde două jocuri pe teren propriu și nu duce nimic de-afară. În vreme ce, pentru Sandu Gaica și ai lui, campionatul acesta e gata de mult.

DANIEL SCRIDON

SÂMBĂTĂ, 3 MAI 2003

TVR 1

7,00 Ceasul deșteptător
8,00 Desene animate
9,00 Aventuri cu Lilipufi
10,00 Auto club
10,45 Casa mea
11,15 Debut 50 plus
12,00 În așteptarea luminii
12,45 Spectacolul lumii...
13,15 Istorie polemică
14,00 Jurnalul de prânz
14,15 Mulțumesc!
15,00 Formula 1. Marele Premiu al Spaniei. Calificări - live
16,00 Teleenciclopedia
17,00 Fotbal. Divizia A: FCM Bacău - FC Național - live
19,00 Jurnal. Meteo. Sport
20,00 Surprize, surprize... (I)
21,10 România 1... și strada
21,20 Surprize, surprize... (II)
23,00 Jurnalul de noapte
23,20 Ținutul florilor sălbatice - aventuri, SUA, cu Patrick Swayze
1,00 Marele jazz
2,00 Jurnal - rel.
3,00 Casa mea - rel.
3,30 Auto - club - rel.
4,05 Debut 50 plus - rel.

TVR 2

8,30 D'ale lu' Mitică - rel.
9,30 Călător prin lume
10,30 Desene animate
10,50 Lumea lui Chiț-chiț
11,35 Digimon - d.a.
12,00 Arca lui Noe
12,30 Răscruci
13,00 Știri
13,10 Însolit
13,40 Vecinul meu, stăpânul meu - s.
14,10 Tineri și îndrăgostiți - s.
15,00 Familia mea - s.
15,30 Atenție, se cântă!
17,10 Aleea cu ghimpi - rel.
17,30 În prelungiri
18,30 Știri 7x7
19,00 Preluare jurnal de pe Canalul România 1
19,37 Cântecul de acasă
20,00 Aventurile familiei Twist - s.
20,30 Farmece - s.
21,30 Telejurnal
21,45 Atlas
22,00 Bancnota de 20 de dolari - f. 1993, cu Linda Hunt
23,30 Superconcert
0,30 Sub pază - acțiune, SUA, 1994
2,00 Aventurile familiei Twist - s., rel.

PRO TV

6,30 Black Beauty - f. rel.
8,00 Desene animate
10,15 Raliul Argentinei. Avanpremieră
10,45 ProMotor
11,15 Campionatul European de turisme
11,30 Banii sau viața
12,00 Pro Vest
12,55 Știrile Pro TV
13,00 Norm încurcă-lume - s.
13,30 Magazin UCL
14,30 La nord prin nord-vest - aventuri, SUA, 1959
17,00 BD în acțiune - comedie, România, 1970, cu Toma caragiu
19,00 Știrile Pro TV
20,00 American Beauty - comedie neagră, SUA, 1999, cu Kevin Spacey
22,30 Războiul stelelor - O nouă speranță - SF, SUA, 1977
1,00 Iubire magică - f. **SUA, 1999**, cu Julie Cox

TV ACASĂ

6,00 Perla, cărările iubirii - s., rel. (AP)
7,35 Rețeta de Acasă - rel.
7,45 Învață franceza cu Victor
8,00 Dragoste și putere - s., rel.
8,30 Învață engleza cu Victor
9,00 Juana - s., rel.
9,45 Vei fi a mea, Paloma - s. (AP)
12,15 Clona - s., rel. (AP)
13,15 5' shopping - rel.
13,15 Intrusa - s. (AP)
14,45 Dădacă la 2 plus 1 - retrospectiva săptămânii
15,30 Club 700
16,00 Arabella se întoarce - s.
16,30 Ia-mă Acasă!
17,00 Autograf pentru mama
17,30 Cu dădaca în bucătărie
18,30 Kachorra - s. (AP)
19,30 Povești adevărate
20,00 Luz Maria - s.
22,00 Clona - s. (AP)
23,00 Juana - s. (AP)
0,00 Povești adevărate - rel.

HBO

8,00 Anunț la mica publicitate - comedie **Anglia, 2000 (12)**
9,35 Norocul irlandezului - f. av. 2001
11,05 Culegătoarea de cântece - f. dragoste, 1999 (12)
12,55 Dragoste în ofsaid - comedie Anglia,1997, cu Colin Firth (12)
14,40 Căsătorește-te cu mine! - comedie Franța, 2000, cu Vincent Perez (12)
16,10 Elton John în concert la Royal Opera House
17,50 Te iubesc până la moarte - comedie 1990 (12)
19,00 Idilă de noiembrie - f. dragoste 2001, cu Keanu Reeves (12)
21,00 Sub pământ SRL - s. (16)
22,00 „O" de la Othello - f. 2001 (16)
23,35 Scary Movie - f. 2000 (16)
1,10 Legea tăcerii - f. 2000 cu Joaquin Phoenix (16)

PRIMA TV

7,00 Creaturi sălbatice - doc.
8,00 Desene animate Minimax
10,00 Tibanu pescuiește și vânează (AP)
11,00 Sport magazin
14,00 Motor
14,30 Vânătoarea comorilor - s. (AP)
15,30 În familie - s., rel.
18,00 Focus
19,00 Impact
19,30 Big Brother - Fratele cel mare
20,30 Greu de ucis 2 - f. acț. SUA, 1990, cu Bruce Willis, Bonnie Bedelia, Franco Nero
22,30 Mutant X - s. (AP)
23,25 Bar live
23,30 Spune orice - comedie romantică 1989

ANTENA 1-TV ARAD

7,30 Divertisment
8,00 Emisiuni religioase
9,00 Știri TVA - rel.
9,30 Fir întins - rel.
10,00 Casa de piatră
10,30 Roata de rezervă
11,00 BIT - emsiune de informatică
11,30 Medicul de gardă - emis. medicală
12,30 Pe cont propriu - s.
13,30 Gillete World Sport Special - program de sport
14,00 Profetul, aurul și ardelenii - f. România 1978
16,00 România mea - emisiune prezentată de Emil Hurezeanu
17,00 MacGyver - s.
17,50 Incredibil, dar adevărat (AP)
18,40 Săptămâna financiară
19,00 Observator * Sport * Meteo
20,00 Marea provocare - emis. prezentată de Dan Negru
23,30 Stargate SG1 - s.
0,30 Dante's View - f. SUA, 1998

HALLMARK

10,30 Copacul fermecat - f. 2000; 12,15 Anastasia - f. SUA, cu Amy Irving; 14,00 Ascensiunea - f. SUA, 1994; 15,45 Copacul fermecat - f.; 17,30 Anastasia - f. cu Amy Irving; 19,15 Antrenoarea - f. 2002; 21,00 Motiv de îndoială - f. polițist; 23,00 Lege și ordine - Intenții criminale - s.

B1 TV

8,00 Vară eternă - s.
10,00 Întâlniri de credință
11,00 Pasul Fortunei - rel.
12,30 Marș forțat
13,00 Economia în 60 de minute
14,00 Corso
15,00 Fan X
16,00 Fotbal. II Calcio Lazio-Juventus
18,00 La limită
18,45 Știri
19,30 Corso
19,45 Asasinul din umbră - f. SUA, 1999 (AP)
21,30 Fotbal. II Calcio Atalanta - Internazionale
23,30 Mașina adevărului - rel.
1,00 Știri - rel.
2,00 Fox News

TELE 7 ABC

7,35 Șapte știri - rel.
8,05 Emisiune pentru copii
10,00 Calea, adevărul, viața
11,00 Info pescar - rel.
12,00 Oglinda poveștilor
13,00 Germania astăzi
13,30 Folclorul la români
16,00 Ocolul Pământului cu farfuria plină - emis. culinară
16,30 Erik, vikingul - f., rel.
18,00 Cocktail japonez
18,30 Cutia muzicală
19,20 Șapte știri
20,00 Auto, motor sport
20,30 Jurnal european
21,00 Nebunul - s.
22,00 Alege-mă! - f. SUA, 1984
23,45 Șapte știri

REALITATEA TV

7,45 Trezirea la realitate - emis. matinală
9,00 Știri
10,00 English News
10,15 Of, presa mea! - rel.
11,00 Jurnal
11,15 Educația - emis. de Sorin Paliga
12,15 Sănătatea
13,15 Pentru dvs., doamnă!
16,00 Jurnal
16,15 7 A.R.T.E.
17,15 Retrospectiva economică
18,15 Politica
19,00 Jurnal
20,15 Mapamond
21,00 Jurnal
21,45 Sub lupa presei
22,15 7 A.R.T.E.
23,00 Știri
23,15 Showbiz
0,00 Știri
0,15 Pentru dvs., doamnă!

Redacția Adevărul nu își asumă răspunderea pentru modificările ulterioare intervenite în programele TV

DUMINICĂ, 4 MAI 2003

TVR 1

7,00 Universul credinței
9,00 Desene animate
10,00 Tip-top, minitop! - concurs de cântece
10,30 Descurcă-te singur!
11,00 Viața satului
12,00 Tezaur folcloric
13,00 Ultima ediție
14,00 Jurnalul de prânz
14,15 Studio Formula 1
14,55 Formula 1. Marele Premiu al Spaniei - live
17,00 Fotbal. Divizia A: FC Argeș - Rapid - live
19,00 Jurnal. Meteo. Sport
20,00 Al șaselea simț - thriller, SUA, 1999, cu Bruce Willis, Haley Joel Osment
22,00 Clubul de comedie
22,35 Tragerile Loto 6/49 și Noroc
23,45 Jurnalul de noapte
23,05 Minutul 91
1,00 Crime în cetatea filmului - doc. (16)
2,00 Jurnal - rel.
3,00 Ultima ediție - rel.
4,00 Fotbal - rel.

TVR 2

8,30 Ferma
9,30 Imperiul elefanților
10,30 Desene animate
10,50 Prietenii lui Piticot
11,35 Digimon
12,00 Mărul lui Newton - s.
12,30 Handbal. Cupa României: Fibrexnylon Săvinești - Dinamo
14,10 Tineri și îndrăgostiți - s.
15,00 Familia mea - s.
15,30 Floarea din grădină
17,00 Aleea cu ghimpi
17,30 La izvoare
18,00 Pro și contra
19,00 Preluare Jurnal de pe Canalul România 1
19,35 Musica Viva
20,00 Aventurile familiei Twist - s.
20,30 În fața instanței - s.
21,30 Telejurnal
21,45 Atlas
22,00 Rosa și Cornelia - f. Italia, 1999, cu Stefania Rocca
23,30 Dosare clasate - s.
0,30 Night Man - s., rel.
2,00 Aventurile familiei Twist - s., rel.

PRO TV

7,15 Norm încurcă-lume - s., rel.
7,45 Desene animate
10,30 Icstrim TiVi
11,00 Parte de carte
12,00 Profeții despre trecut
12,55 Știrile Pro TV
13,00 Norm încurcă-lume - s.
13,30 Veronica - s.
14,00 Bucătăria lui Radu
14,30 O lume dispărută - s.
15,30 Prietenii tăi - s.
16,00 Pro TV Magazin. Din culisele Hollyoodului. Bond Girls
17,00 Atât de aproape de adevăr - dramă, SUA, 1994, cu Markie Post, Jeffrey Nordling
19,00 Știrile Pro TV
20,00 Vacanța mare (12)
21,00 Fotbal din Divizia A. Steaua - Gloria Bistrița - live
23,00 Procesul etapei
2,00 O lume dispărută - s., rel.
3,00 Norm încurcă-lume - s., rel.
3,45 Veronica - s., rel.
4,30 Bucătăria lui Radu - rel.

TV ACASĂ

5,30 Luz Maria - s., rel.
7,00 Club 700 - rel.
7,30 Cu dădaca în bucătărie - rel.
8,30 Autograf pentru mama - rel.
9,00 Juana - s, rel. (AP)
9,45 Vei fi a mea, Paloma - s. (AP)
12,15 Clona - s. rel. (AP)
13,15 Nord și Sud - s. (AP)
15,00 Profu' - s. (AP)
16,00 Deco
16,30 Superlative la Hollywood
17,00 Dana
18,30 Kachorra, micuța impostoare - s. (AP)
19,30 Povești adevărate
20,00 Luz Maria - s.
* Vremea de acasă
22,00 Clona - s. (AP)
23,00 Juana - s. (AP)
0,00 Povești adevărate - rel.
* Vremea de acasă
0,30 Kachorra - s., rel.
1,15 Seducție - s.
3,45 Muzica de acasă, muzica nopții
4,45 Învață engleza cu Victor - rel.

HBO

7,35 Cupa de aur - f. 2000 (12)
9,45 Pe platourile de filmare
10,10 Spune că nu-i așa! - comedie 2001 (12)
11,45 Să câștige cel mai bun - coemdie 2000
13,15 În timp ce tu dormeai - comedie, 1995, cu Sandra Bullock
15,00 David Bowie - Live by Request
16,15 Conspirația - f. Anglia-SUA, 2001 (12)
17,50 Băiatul cu apa rece - comedie 1998 (12)
19,20 Frauda - f. 2002, cu Billy Zane (12)
21,00 Chocolat - f. 2000 Cu Johnny Depp, Juliette Binoche (12)
23,00 Să moară Romeo - f. acțiune 2000 (16)
0,55 Shiner - f. Anglia, 2001, cu Michael Caine (16)

PRIMA TV

7,00 Tradițiile românilor
8,00 Desene animate
9,30 Star 30 Air Play
10,30 www.primatv
11,30 Filmul și televiziunea
11,30 Orizonturi europene
12,00 Evenimentul săptămânii - cu C. Nistorescu
12,55 ANDOgrafia zilei - retrospectiva săptămânii
13,00 Levintza prezintă
13,30 Ambianța
14,00 Academia mămicilor
15,00 Ce-i în frigider?
15,30 Dog Show
16,00 Călătorii în lumi paralele - s.
17,00 Socrii - s.
17,30 Uite cine mă întreabă
18,00 Focus
19,00 Cronica cârcotașilor - rel.
21,00 Big Brother - Fratele ce mare. Propunerea
23,25 Bar life
23,30 Studioul - comedie, SUA, 1988
1,30 Dog Show - rel.
2,00 Focus - rel.
3,00 Chat TV.

ANTENA 1-TV ARAD

8,00 Viața spirituală
8,30 Cerul dintre noi
8,55 Muzică populară
9,30 Lumea mare a celor mici
10,00 Desene animate
10,40 Casper - s.
11,00 7 zile în Arad
12,00 Tu ești cel mai tare - divertisment
13,00 Ellen - s. (AP)
13,30 Calea misterelor - s.
14,30 Kulinoriada
15,00 Sheena - s. av.
16,00 Vikingii - f. **SUA, 1958**
18,40 7 zile
19,00 Observator; Sport; Meteo
20,00 Expertul - s.
21,00 Divertis Parc
22,00 Călătorie de coșmar - f. SUA, 2000
0,00 Marea provocare
3,00 Observator - rel.

HALLMARK

10,30 O lume de vis - dramă; 12,15 Anastasia - dramă, cu Amy Irving; 14,00 Familia Osmond - f. biografic, 2001; 15,45 O lume de vis - f.; 17,30 Anastasia - f.; 19,00 Toanele lui Poppy Carew - f.; 21,00 Premoniția - f. polițist, 1998, cu Burt Reynolds; 22,45 Războiul lui Varian - f. 2001, William Hurt, Julia Ormond

B1 TV

9,00 Vară eternă - s.
10,00 Economia în 60 de minute - rel.
11,00 Mars forțat - rel.
11,30 Fotbal. II Calcio - rel.
13,00 Duminica la prânz
14,00 La limită - rel.
14,30 Asasinul din umbră - f. rel.
16,00 Fotbal. II Calcio
18,00 Lumea în 10.000 de minute
18,45 Știri
19,30 Beverly Hills, 90210 - s.
20,30 Corso - rel.
21,30 Fotbal. Bundesliga: Leverkusen - Bielefeld
23,30 Întâlniri de credință - rel.
0,30 Știri
1,30 Fox News

TELE 7 ABC

8,05 Emisiune pentru copii
10,30 Vertical
11,00 Nebunul - s. rel.
12,00 Marea Britanie azi
12,30 Cocktail japonez
13,00 Cântece populare
14,00 Auto Motor Sport - rel.
14,25 Jurnal european
16,30 Alege-mă - rel.
18,30 7 zile în lume
18,50 Marea Britanie azi - rel.
20,00 Caleidoscopul artelor
20,30 7 zile în lume - rel.
21,00 În căutarea Cenușăresei - s.
22,00 Loto - Pariu trio
22,15 Poze de rămas bun - f. 1998
23,45 Șapte știri

REALITATEA TV

7,45 Trezirea la realitate
9,00 Știri
10,15 Viața la superlativ
11,00 Jurnal
11,15 Săptămâna pe glob
12,15 Automondial TV
13,15 Inevitabil
14,15 Educația
15,15 România mereu surprinzătoare
16,00 Jurnal
17,15 O lume nebună, nebună, nebună
18,45 SportMania
19,00 Jurnal
20,15 Convorbiri - talk show cu Vartan Arachelian
21,00 Jurnal
21,45 AutoMondial TV
23,00 Știri
23,15 SportMania
0,00 Știri

Redacția Adevărul nu își asumă răspunderea pentru modificările ulterioare intervenite în programele TV

ABONEAZĂ-TE LA ADEVĂRUL

Pentru luna iunie, prețul abonamentului este de 70.000 lei

PENTRU ABONAȚI, ZIARUL COSTĂ DOAR 2800 LEI

Se pot face abonamente și pe trei luni, șase luni și un an, abonații nefiind afectați de majorările de preț ulterioare.

Cititorii care doresc să se aboneze la cotidianul „Adevărul" și întâmpină dificultăți în contractarea abonamentelor sunt rugați să sune zilnic, între orele 8-16, la Oficiul Județean de Poștă Arad (tel. 230.850) sau la redacția ziarului nostru (tel. 281.797).

ANIVERSĂRI

Tinerei familii - întemeiată în fața oamenilor și a voinței cerești
ADRIANA
și
GEORGE BELDIMAN
îi dorim: CASĂ DE PIATRĂ, veșnică iubire și deplină înțelegere. Prof. Septimius și Mircea Păcurariu; prof. Ana și Ion Mureșan.

ANDREEA
Caută... și vei găsi drumul. Urcă... și vei găsi puterea care la această frumoasă vârstă a majoratului te face să iubești și să găsești Lumina.
„LA MULȚI ANI!"
MAMI și LUCIAN. (8468)

VÂNZĂRI APARTAMENTE O CAMERĂ

Vând garsonieră 6 Vânători, parter, posibilități privatizare, complet renovată, contorizată, telefon, etc. Telefon 0722.510.978. (8679)

VÂNZĂRI APARTAMENTE DOUĂ CAMERE

Vând apartament 2 camere, Piața Miorița, 15.000 Euro, negociabil. Telefon 0257/265541. (8355)

VÂNZĂRI APARTAMENTE TREI CAMERE

Vând apartament 3 camere, Podgoria, 4/4, mobilat, utilat, garaj. Telefon 0744. 540.216. (8237)

Vând apartament 3 camere, decomandate, renovat și mobilat (termotecă, geamuri termopan), zona III Miorița, merită văzut. Telefon 0723.079.324; 262320. (8352)

Vând 2 apartamente 3 camere, Alfa, etaj 3, mici îmbunătățiri, 15.000 Euro; etaj I, multiple îmbunătățiri, 20.000 Euro, negociabil. Telefon 258730; 0744.512.261; 0721.261.875. (8401)

VÂNZĂRI APARTAMENTE PATRU CAMERE

Vând apartament 4 camere, etaj 2/4, zona Făt-Frumos, complet contorizat, gresie, faianță, parchet, boxă, preț 18.000 Euro. Telefon 272754; 0724.530.784. (8425)

Vând apartament 4 camere, decomandate, mobilate, utilat, contorizat. Telefon 272678. (8414)

VÂNZĂRI CASE

Vând casă mare, Pârneava, str. Ep. Roman Ciorogariu nr. 81. Telefon 0745. 233.021. (7815)

Vând VILĂ DEOSEBITĂ, complet utilată ultramodern, în MUREȘEL, Aradul Nou, 300.000 Eu. Telefon 0722.381.749. (8119)

Vând casă mare, cu grădină mare, în satul Vânători nr. 524, comuna Mișca, județul Arad, telefon 153. (8176)

Vând CASĂ cu MAGAZIN, HALE, Radna, DN7, TERENURI, zonă industrială. Telefon 0257 - 563027, 0744.796.542. (8200)

Vând casă de vacanță în Săvârșin, Valea Troaș, renovată, 4.000 mp, preț 11.000 USD. Telefon 0740.069.907. (8238)

Vând convenabil casă, în faza de retușare, cu grădină mare, în Păuliș nr. 223. Telefon 536388, 0744. 633.584. (8260)

Vând casă în Fântânele nr. 312, 3 camere, suprafața 524 mp, renovată, gresie, faianță, instalații noi pentru încălzire, curent și apă, posibilitate gaz, preț 15.000 Eu. Telefon 0257-254182 sau 0722.983.064. (8236)

Vând casă 4 camere, gaz, canalizare, apă, str. Crizantemelor nr. 5. (8364)

Vând casă, Macea, 3 camere + dependințe, curte cu vie, 1.200 mp, negociabil 12.000 Euro. Telefon 0257/ 218540. (8359)

Vând casă în Gai, 2 camere, hol, bucătărie, cămară, anexe, grădină, preț 18.000 Euro. Telefon 275360; 272754. (8425)

Vând casă mică, teren 540 mp. Telefon 272678. (8414)

Vând casă nouă, Zimandu Nou, la intrarea dinspre Arad, a doua stradă pe dreapta, nr. 325. (8455)

Vând casă mare, în Zădăreni, apă, gaz, condiții creștere animale 3.100 mp. Telefon 413222. (8460)

VÂNZĂRI SPAȚII

Vând SPAȚIU COMERCIAL, 38 mp. Telefon 0744.645.923. (8335)

VÂNZĂRI TERENURI

Vând 5.000 mp teren intravilan, în apropiere de Casarom. Telefon 0722. 355.963. (8673)

Vând 10 ha pădure, esență tare, zona Văsoaia. Telefon 286705. (8325)

VÂNZĂRI AUTO

Vând Ford Tranzit Diesel, 2.400 cmc, an 1980, neînmatriculat, recent adus. Telefon 275277, 0744.785.497. (8256)

Vând JET SKY YAMAHA cu trailer, înmatriculat, generație 2001, 7.000 Eu. Telefon 0722.381.749. (8119)

Vând urgent Dacia, 1994, preț 1.400 Euro, negociabil. Telefon 0723.918.883; 0740. 838.255. (8598)

Vând Mercedes Cobra 300D, înmatriculat persoană fizică, genți aluminiu, scaune piele, climă, geamuri electrice, piese schimb, preț 3.800 Euro, negociabil. Telefon 0745.284.775. (8305)

Vând tractor U 650, Gai, str. Fagului 45. Telefon 274353. (8360)

Vând Dacia Supernova, în garanție, stare perfectă. Telefon 0740.310.391. (8371)

Vând BMW 524 TD, din 1987, Golf II Diesel, 1986, neînmatriculate. Telefon 0742.976.952. (8357)

Vând remorcă auto mică, 350 kg, an 1997, CIV, numere noi, 350 Euro. Telefon 0723.045.296. (8358)

Vând Dacia 1310, an 1990, CIV, numere noi, stare bună, 1.050 Euro. Telefon 0723. 045.296. (8358)

Vând Dacia 1310, an 1989, stare bună, talon, CIV, VT 2005, preț negociabil, 580 Euro. Telefon 0740.752.188. (8408)

Vând urgent Dacia 1310, an fabricație 1991, 850 Euro. Telefon 213162. (8456)

Vând caroserie completă, cu vamă, pentru Mercedes Sprinter, an fabricație 1999 sau dezmembrez. Telefon 0722.251.555. (8462)

Vând Ford Fiesta, înmatriculat, an fabricație 1985, perfectă stare, 950 cmc, preț 1.200 Euro, și una bucată neînmatriculată, cu vamă plătită, an fabricație 1987. Telefon 0722.251.555. (8462)

Vând VW Passat, 1991, benzină, preț 3.800 Euro, negociabil. Telefon 0745. 458.286. (8459)

Vând Dacia 1310, an 1987, stare bună, preț 1.100 $, negociabil. Telefon 245474. (8471)

VÂNZĂRI ELECTRO

Vindem CASE MARCAT FISCALE, CONSUMABILE, CÂNTARE ELECTRONICE. Telefon 211211, 281188. (c.)

Vând MAȘINĂ AUTOMATĂ SPĂLAT, CONGELATOR, COMBINĂ FRIG, TV COLOR, foarte ieftin și garanție. Telefon 275277. (8256)

Vând ieftin TELEVIZOARE COLOR, MAȘINI SPĂLAT AUTOMATE, LĂZI și COMBINE frigorifice. Ofer GARANȚIE și POSTGARANȚIE. Telefon 274600. (8152)

Vindem CASE MARCAT FISCALE, CÂNTARE ELECTRONICE. Oferim CONSUMABILE. Telefon 272727. (7503)

Vindem, numerar sau în rate (second hand) MAȘINI DE SPĂLAT, TV COLOR, FRIGIDERE, COMBINE, LĂZI, VITRINE FRIGORIFICE, CONGELATOARE, ASPIRATOARE, Calea Rad-nei nr. 225. Telefon 0257-259339, 563027, 0744. 706.321. (8456)

VÂNZĂRI DIVERSE

Vând purcei 8 săptămâni, frumoși și sănătoși, în Arad (Gai). Telefon 271386.

Vând GARAJ ULTRACENTRAL, cu extras CF. Telefon 0744.784.443. (8543)

Vând CUIE, SÂRMĂ NEAGRĂ și ZINCATĂ și PLASĂ RABITZ, str. VRABIEI 4. Telefon 289997. (8382)

Vând BETON, MORTAR, ȘAPĂ. Asigur UTILAJ, TRANSPORT. Telefon 0723. 273.746. (8179)

Vând INCOLAN - vopsea profesională, superalbă, superlavabilă, superpreț. Telefon 0257-281770. (f. 3401022)

Vând PUI DE CARNE și PUI ROSSO, diferite mărimi. Telefon 219283; 0721. 019.382. (8320)

Vând (închiriez) grajd situat în fostul CAP Grădiște. Relații telefon 0745.590.282. (8336)

PUI DE ȘIRIA! Vindem populației, la ferma „PRODAGRO CETATE", din ȘIRIA, PUI VII de circa 250 g și de circa 900 g, astăzi, 2 mai 2003, sâmbătă, 3 mai 2003. Informații telefon 0788.577.826. (8340)

Vând LEMNE FOC, NISIP, BALAST, la domiciliul clientului. Telefon 210771. (8368)

Vând purcei 42.000 lei/kg. Telefon 286048, 0724.705.341. (8294)

Vând ceas de aur de 18 K, marcă Delmont, elvețian, de 43,2 g. Telefon 0721.379.673. (8461)

Vând răsad lebeniță. Informații telefon 283689, după ora 20. (8448)

Vând aparat înghețată „Capriggiani". Telefon 514910; 0722.376.339. (8458)

Vând geamuri 21 b, 1m/1.40 termopan, uși de furnir și metal, motoare electrice, cărucioare de copii, biciclete, sobă centrală pe lemne și cărbuni, plug tractor cu 4 capuri. Telefon 0723.815.010. (8484)

CUMPĂRĂRI TERENURI, IMOBILIARE

Cumpăr teren agricol, suprafețe mari. Telefon 0740.010.311. (7255)

CUMPĂRĂRI ELECTRO

Cumpăr electrocasnice: frigidere - 600.000-700.000, congelatoare, lăzi, combine frigorifice - 1.200.000, televizoare. Telefon 273965; 0721.838.968. (8379)

CUMPĂRĂRI DIVERSE

Cumpăr pene și coarne de cerb. Telefon 210480. (8160)

Cumpăr mobilă sufragerie, cu vitrină, indiferent modelul; ofer 2.500.000, negociabil. Telefon 273965. (8379)

Cumpăr TĂURAȘI, între 120-270 kg, plata pe loc. Telefon 254832. (8367)

LOCURI DE MUNCĂ

CABANA GHIOROC „LAS VEGAS" angajează BARMANI, OSPĂTARI, BUCĂTARI. Relații telefon 0722. 130.363; 277722. (8332)

Angajez MUNCITORI CALIFICAȚI în CONSTRUCȚII. Telefon 0724.673.174; 286705. (8326)

Angajăm VÂNZĂTORI (VÂNZĂTOARE) „FAST-FOODS". Telefon 0744. 533.233. (8347)

Angajez ZIDAR și DULGHER, cu experiență. Telefon 534239; 0744.775.398. (8412)

SC BOMBO 2000 SRL angajează ZUGRAVI, ZIDARI. Telefon 0723.494.316. (8411)

SC angajează BARMAN. Informații la telefon 229409. (8454)

Angajez PERSOANĂ SERIOASĂ pentru PIAȚA FORTUNA, preferabil din zonă. Telefon 0721.379.673. (8461)

SC angajează 40 persoane pentru DEPARTAMENTUL PUBLICITAR. Cerem: seriozitate, dinamism. Oferim: calificare, salar 3.900.000. Telefon 218757. (8472)

SC „SECURITY" angajează PERSONAL PAZĂ-INTERVENȚIE, băieți-fete. Telefon 228786. (8486)

SC angajează OSPĂTARI, BARMANI, personal pentru FAST-FOOD. Telefon 210944. (8490)

PRESTĂRI SERVICII

Firmă, execut CASE, VILE, ACOPERIȘURI, TENCUIELI, RIGIPS, etc. Telefon 0740.094.184. (8464)

(Continuare în pagina 11)

Publicitatea noastră, mai aproape de dumneavoastră

ÎN ZONELE UTA ȘI MICĂLACA - AGENȚII DE PUBLICITATE „ADEVĂRUL"

Piața UTA: Magazinul „Cristalul" (aparținând AMET)

În dorința de a apropia mai mult serviciile de mică și mare publicitate de dvs., ziarul „Adevărul" a deschis două agenții de publicitate în Arad.

Program: luni - vineri între orele 9-16

„Adevărul" - publicitate eficientă la tarife avantajoase

Micălaca: Magazinul GIP (aparținând AMET), vizavi de „Coraura"

Tipografia ARAD MEDIAGRAF

❑Realizează la cele mai mai accesibile prețuri:
❑imprimate cu regim special
❑agende, calendare, etichete
❑ziare, reviste, afișe, pliante, cărți, invitații
❑bilete, abonamente, imprimate înseriate sau neînseriate

ORICE LUCRARE TIPOGRAFICĂ PRINDE VIAȚĂ NUMAI LA
MEDIAGRAF Str. Feleacului F.N. telefon: 250902, fax: 250920

(Urmare din pagina 10)

TURISM

TRANSPORT RAPID DE PERSOANE la domiciliu, în GERMANIA, zona NV. Telefon 0744.568.800; 0723.415.010. (c.)

Pletl
Asigură zilnic transport de persoane GERMANIA pe ruta: Passau-Regensburg-Nürnberg-Würzburg-Aschaffenburg-Frankfurt-Giessen-Siegen-Köln-Düsseldorf-Essen-Dortmund-Deggendorf-Landshut-Mühldorf-Augsburg-Ulm-Heilbronn-Stuttgart-Karlsruhe-Mannheim. Călătorii în autocare noi, moderne, însoțitoare de bord, două bagaje gratuite, o masă caldă în UNGARIA. Cu plecare din KARLSRUHE: SPANIA, FRANȚA, PORTUGALIA. Intermediem asigurări medicale. Informații și înscrieri la Agențiile PLETL din: ARAD: telefon 0257 - 252291; LIPOVA: telefon 0257 - 561377; 0257 - 563011. (c. 49)

SCHIMBURI

Schimb apartament 2 camere central, cu Timișoara. Telefon 251680. (8353)

ÎNCHIRIERI

Ofer pentru închiriere SPAȚIU COMERCIAL, central. Telefon 0723.213.272 sau 0744.643.781. (8384)

Dau în chirie apartament 2 camere, la casă. Telefon 0744.498.115. (8331)

Închiriez (ofer) apartament central, 3 camere, gaz, garaj. Telefon 0723.572.499. (8359)

PIERDERI

Pierdut legitimație de călătorie gratuită, eliberată de AFDP Arad, pe numele Sarca Pompiliu Adrian. O declar nulă. (8378)

† DECESE †

Cu adâncă durere anunțăm încetarea din viață a scumpului nostru frate și unchi,
GIURI TEODOR,
în vârstă de 65 ani. Înmormântarea va avea loc azi, 3 mai 2003, ora 14, la Cimitirul Pomenirea. Familia îndoliată.

Cu inimile zdrobite de durere anunțăm moartea fulgerătoare a celui mai iubit tată, soț și fiu,
ing. POZDĂRE MIRCEA-NICOLAE,
în cel de-al 44-lea an al vieții sale. Trupul neînsuflețit este depus la casa părintească din str. Zdrenjamin nr. 15, ap, 4. Înmormîntarea va avea loc duminică, 4 mai, ora 16, la Cimitirul Eternitatea. Dumnezeu să-i odihnească sufletul drag și bun. Familia profund îndoliată.

Cu inima zdrobită de durere, anunț moartea scumpei mele mame

MERCEA ANISIA.
Priveghiul are loc la domiciliul din strada Mioriței, bloc 249, scara B, ap. 12. Înmormântarea va avea loc duminică, 4 mai, ora 14, la Cimitirul Micălaca. Dumnezeu să te odihnească în pace, dragă mămică. Fiul GHIȚĂ BACIU, interpret de folclor.

Cu adâncă durere în suflet anunțăm încetarea din viață a scumpei noastre soacră și bunică,
BERAR ELENA,
după o lungă suferință, în vârstă de 80 de ani. Înmormântarea va avea loc astăzi, 3 mai 2003, ora 13, la Cimitirul Eternitatea. Familia îndoliată.

Cu adâncă durere în suflet anunțăm încetarea din viață după o scurtă suferință a neprețuitului nostru soț și tată,
MOISA CRĂCIUN,
care ne-a părăsit când aveam mai mare nevoie de sfaturile și ajutorul lui, la vârsta de 65 ani. Rugăm pe bunul Dumnezeu să-l așeze în lumea celor drepți. Înmormântarea va avea loc duminică, 4 mai 2003, ora 13, la cimitirul Eternitatea. Familia îndoliată.

Cu durere în suflet anunțăm încetarea din viață a iubitului nostru fiu, frate și cumnat, la 59 ani,

VOEVOD EMILIAN.
Înmormântarea a avut loc pe 29 aprilie, la Cimitirul Eternitatea. Mul-țumim celor care l-au condus pe ultimul drum. Familia îndoliată: mama, sora și cumnatul.

† CONDOLEANȚE †

Împărtășim marea durere la trecerea în lumea celor drepți a prietenului nostru **ing. MIRCEA POZDĂRE** și transmitem familiei toată compasiunea noastră. Dumnezeu să-l odihnească în pace! Fam. Rotaru.

Suntem alături de colega noastră POPA RODICA și întreaga sa familie în aceste clipe grele de despărțire de cea care le-a fost bună mamă, soție și bunică,
PONTA FLORICA
și le transmitem sincere condoleanțe. Colectivul secției O III SPITAL MATERN. (8447)

Sunt alături de bunul meu prieten GHIȚĂ BACIU în durerea pricinuită de decesul scumpei sale mame. Dumnezeu să te aibă în grija lui,
dragă NANĂ.
VASILE IOVA.

Pios omagiu aceluia ce a fost bunul nostru coleg
profesor MATEI PEPȘILĂ.
Dumnezeu să-l odihnească. Foștii colegi de la COLEGIUL NAȚIONAL ELENA GHIBA BIRTA. (8463)

Locatarii blocului 104, sc. D, regretă plecarea fulgerătoare în veșnicie a vecinului,
GIURI TEODOR
și-i aduc un ultim omagiu. (8477)

Suntem alături de prietena noastră JENI POZDĂRE în greaua încercare pricinuită de decesul soțului ei și transmitem condoleanțe familiei îndoliate. Familia NĂSUI ADRIAN. (8491)

† COMEMORĂRI †

Se împlinesc 3 ani de când ne-a părăsit

profesor MACI MARIA.
Fie-i țărâna ușoară, odihnească-se în pace! Soțul NICOLAE și fiul MIHAI. (8189)

Au trecut șase săptămâni de la plecarea iubitului nostru soț, tată, unchi, socru și bunic,
PĂTEAN GHEORGHE.
Parastasul sâmbătă, 3 mai 2003, ora 11, la Biserica Ortodoxă UTA. Dumnezeu să-l odihnească în pace! Familia îndoliată. (8306)

Neștearsă amintire, pios omagiu soțului, tatălui, bunicului, fratelui, cumnatului nostru
DRIG PETRU
la 20 ani de la deces. Odihnă veșnică! Familia. (8338)

Cu adâncă durere în suflet, amintim împlinirea unui an de zile de la dispariția scumpei noastre mame

FLUERAȘ FLORICA
din ȘIMAND. „Ce trist e-atunci când mama nu-i/ Pustie-i casa orișicui/ E-atât de gol și-atât de trist/Când mama apare doar în vis/Ne-atât de dor de glasul tău/De fața-ți zâmbitoare/Te regretăm atât de mult/Și sufletul ne doare". Dumnezeu să te odihnească în pace, scumpa noastră mamă, soție și bunică. Familia. (8381)

S-au împlinit 6 săptămâni de când ne-a părăsit soțul
PRECUP IOAN.
Dumnezeu să-l ierte! Parastasul va avea loc în sat BONȚEȘTI. Soția și fiul. (8426)

Zdrobiți de durere anunțăm că se împlinește un an de când a plecat dintre noi, la numai 32 ani, fiul nostru

GHIȚĂ MIHOC.
Parastasul la Biserica din 6 Vânători, duminică 4 mai 2003. Vei rămâne viu în inimile noastre: tata, mama, frații PAVEL, FLORICA, nepoatele RAMONA, NICOLETA, cumnata MARIANA. Dumnezeu să-l ierte! (8395)

S-au împlinit 2 ani de la moartea fiicei mele

PRECUP CODRUȚA
pe care moartea cruntă ne-a luat-o la numai 25 ani. Fie-i țărâna ușoară! Dumnezeu s-o odihnească. Mama și fratele. (8426)

La 1 an de la urcarea în ceruri a fiului prietenilor noștri,
COSMIN BELEAN,
rugăm pe bunul Dumnezeu să-l odihnească în pace! Familia BERAR. (8451)

S-au scurs 17 ani de dor și lacrimi după mult iubitul fiu, cel care a fost

TAVIKA.
Dormi în pace dragul meu fiu, alături de bunicii tăi dragi
KATI, EUGEN, AUREL.
Familia. (8452)

Se împlinesc 8 ani de la moartea tatălui, socrului, bunicului nostru
BOTESCU CONSTANTIN
și 3 ani de la moartea mamei, bunicii, soacrei noastre
BOTESCU MAGDALENA.
Dumnezeu să-i ierte și să-i odihnească în pace! Familiile îndoliate BOTESCU, BOLBA, PASCU, MORAR și TODOR. (8466)

Au trecut 6 luni de tristețe, durere și lacrimi de la despărțirea de scumpul nostru soț și tată,
FLOREA DORIN.
Nu te vom uita niciodată, iar tristul tău mormânt va fi udat de lacrimile noastre. Parastasul va avea loc azi, ora 11, la Biserica Ortodoxă Aradul Nou. Dumnezeu să te odihnească în pace! Soția ANI, fiii SORIN și CIPRIAN. (8469)

Cu nespusă durere în suflet, amintim celor care au cunoscut-o, că se împlinește un an de când a plecat dintre noi cea mai bună soră,

STANA ILEANA
(fostă NUȚI MOȚOCAN),
lăsându-ne cu dor nestins, duioase amintiri ale sufletului ei bun. Nu te vom uita niciodată. Dumnezeu să aibe grijă de sufletul tău în împărăția cerului. Parastasul va avea loc la Biserica Ortodoxă din str. Eminescu, duminică, ora 12. Frații ANI, GHIȚĂ și PETRE. (8473)

Cu adâncă durere în suflet ne amintim că se împlinește un an de când buna noastră prietenă
STANA ILEANA
(fostă NUȚI MOȚOCAN)
a trecut în neființă, lăsându-ne o tristețe care va dăinui veșnic. Dumnezeu s-o odihnească. Prietenele DOINA și IOLANDA. (8474)

† SERVICII FUNERARE †

RO STYL COMPANY
SERVICII FUNERARE COMPLETE
PRODUCĂTOR SICRIE
ARAD, STR. M. EMINESCU 22, TELEFON 214.422
Magazin deschis și noaptea
OFERIM
● SICRIE 10 MODELE DE LA 500.000 LA 3.600.000
● SICRIE LUX 4 MODELE DE LA 4.500.000 LA 20.000.000
● LENJERIE DECES 6 MODELE DE LA 300.000 la 2.000.000
● CRUCE, LUMÂNĂRI, PROSOAPE, BATISTE, MÂNERE și ȘURUBURI SICRIU
OFERTĂ SICRIU FAG CRUCE RESPETE 1.500.000
APELÂND LA SERVICII: ÎMBRĂCAT, FORMOLIZAT ȘI TRANSPORT BENEFICIAȚI DE 15% REDUCERE LA SICRIU
TRANSPORT INTERN ȘI INTERNAȚIONAL
▼PLATA ȘI DUPĂ ÎNCASAREA AJUTORULUI DE ÎNMORMÂNTARE.
PĂREREA DVS. CONTEAZĂ!
TELEFON 0744.690.121

IN MEMORIAM "KUKI"
Servicii Funerare Complete
Str. M Eminescu Nr.4
ÎN CURTE
Tel:211.929 - 0723.343.964
Magazin deschis la orice oră
OFERĂ:
SICRIE 10 modele de la 600.000 - 2.800.000
SICRIE LUX 6 modele de la 3.600.000-10.500.000
SICRIE import 70.000.000 lei
Mânere, șuruburi accesorii
LENJERIE 7 modele de la 350.000 - 1.400.000
GRATUIT ! ! ! !
Transportul sicriului la domiciliu
ÎNBĂLSĂMATUL
Plata în Rate ! ! !
Transport Intern și Internațional

S.C. SATLINE S.R.L. TELEFON 251.461, 0744/507.211 SHOW ROOM ARAD, Piata Mihai Viteazul - BL. M7 - PARTER

TÂMPLĂRIE DIN ALUMINIU ȘI P.V.C.

CU GEAM TERMOPAN; PROFILE PVC TROCAL Germania; PROFILE ALUMINIU Grecia

(c.80)

CASA MOSIBEL TOTUL PENTRU ACASĂ

S.C. CASA MOSIBEL S.R.L.

PREȚURI DE VÂNZARE

1. MOCHETĂ	▷ cameră	57.000 - 295.000/mp
	▷ birou	110.500 - 150.000/mp
2. LINOLEUM		91.000 - 220.000/mp
3. PODELE LAMINATE		283.770/mp
4. COVOARE		250.000 - 1.413.720/mp
5. TRAVERSE		153.000
6. PREȘURI		50.000 - 1.253.500/buc.
7. GARNIȘE		180.000 - 585.000/buc.
8. JALUZELE	▷ verticale	489.000 - 1.193.550/mp
	▷ orizontale	55.500 - 1.050.000/buc.
		114.000 - mp
8. RULOURI		280.000 - 570.000/buc.
9. ARTICOLE BAIE		210.000 - 420.000/buc.
10. PERDELE		60.000 - 99.000/mp
11. PLINTE		100.000/buc. - 2,5 m/buc.
12. ADEZIVI		48.000 - 535.000
13. ȘURUBURI		19.000 - 52.500/pac.
14. LENJERII PAT		631.000 - 1.027.000/buc.
15. PERNE		65.000 - 240.000/buc.

ACCESORII PENTRU MONTAREA ACESTORA

Oferta
◆ mochetă
◆ perdele
◆ garnișe

PROGRAM zilnic 9⁰⁰ - 18⁰⁰ sâmbătă 9⁰⁰ - 14⁰⁰

NE GĂSIȚI LA TELEFON - 211.033 ARAD - BD. REVOLUȚIEI 90

(3401051)

PARKTRONIC

Arad, Bdul Revoluției 82, ap. 21 telefon 0257/252.326

Vă comunicăm câștigătorii tombolei de Paște organizate de Parktronic pentru clienții săi. La tragerea la sorți au participat toți cei care au cumpărat cartele, abonamente sau au făcut reîncărcări în perioada 01.01.2003-30.04.2003-05-01

1. **TV Color** - posesorul cardului cu seria 13103
2. Un **cuptor cu microunde** - posesorul cardului cu seria 01003
3. Un **radiocasetofon cu CD Player** - posesorul cardului cu seria 16950
4. Un **abonament valabil pe toate străzile pe o lună de zile** (10 premii) - posesorii cardului cu seria: 21029, 10549, 14695, 24064, 18309, 12531, 04336, 04568, 25352, 22568
5. Un **abonament pe o stradă valabil o lună de zile** (10 premii) - posesorii cartelelor cu seria: 13478, 14699, 15758, 00305, 22151, 07321, 02735, 20870, 12536 și al abonamentului cu seria 0001899.

Director, Adrian Pică

(C76)

S.C. Lackner & Schwarz Romania SRL

Comisionar în Vama Arad Zona industrială Vest

oferă spre închiriere
- SPAȚII DE DEPOZITARE
- SPAȚII DEPOZITARE ÎN CAMERE FRIG LA TEMPERATURI DE MINUS 25 GRADE, SAU REFRIGERARE PLUS 5 GRADE
- SPAȚII AMENAJATE PENTRU BIROURI ULTRAMODERNE

Depozitele sunt încălzite pe timp rece, dispunem de utilaje pentru manipulare a mărfurilor și personal calificat

Intrarea în depozit se face pe bază de cartelă, iar paza este monitorizată fiind amplasate camere video atât în interior cât și în exterior

Prețul pentru depozit este de 4 eur mp/lună ușor negociabil, prețul include utilități (accesul la grupuri sanitare, dușuri, încălzire pe timp rece, energie el.)

Prețul pentru birouri este de 12 eur mp/lună birourile sunt dotate cu o linie telefonică, priză pentru calculator, climă, contor energie electrică

Prețul pentru camera frig la temperatura de minus 25 grade este de 2 eur/mp/zi inclusiv manipularea

Pentru refrigerare de plus 5 grade prețul este de 1 eur/mp/zi inclusiv manipulare

Dispunem de generator pentru producerea curentului dacă este cazul, și marfa este asigurată la o importantă casă de asigurări din Austria.

INFORMAȚII TEL.: 0257-227.330, 227.331, 227.333 SAU 0722.645.129

(3401066)

(c.652) **TÂMPLĂRIE PVC CU GEAM TERMOPAN** CALITATE GERMANĂ GEALAN Fenster-Systeme

ARAD, STR. CAIUS IACOB BL.R FOSTUL Mag. CĂMINUL (lângă BANC POST)

[RATE până la 5 ani avans zero]

Angajăm INGINER pe profil PVC și TERMOPAN

TELEFOANE 0257-256.899 0722-528.185

AGENȚII DE PUBLICITATE

SEBIȘ
Radio „21" Sebiș
◆ Parcul Libertății nr. 1 A
◆ Tel/Fax 311.067

LIPOVA
S.C. ELCOTRANS S.R.L. Lipova
◆ Str. Bălcescu Nr. 16,
◆ Telefon 563.180 sau Fax 563.091
◆ program 7,30-15,30

INEU
Primăria orașului Ineu
◆ agent publicitar Carmen Țole
◆ program 8,00 - 15,00
◆ Telefon 0744.690.446

NĂDLAC
„GYURIAN"
◆ agent publicitar Gyurian Bohuslav
◆ str. Griviței Nr.76
◆ telefon 0723.588.439
◆ program non-stop

CHIȘINEU CRIȘ
Primăria orașului Chișineu Criș
◆ Agent publicitar Mihaela Brândaș
◆ Program 8,00 - 15,00
◆ Telefon 520.098

SÂNTANA
Bibliotecă
◆ Agent publicitar Al. Victoria
◆ Program: 8,00 - 15,00
◆ Telefon: 462471

GURAHONȚ
Primăria orașului Gurahonț
◆ Gelu Ranoiu, nr. 18, Telefon 316.070
◆ Agent publicitar Alexandru Herlău
◆ Program: 9,00 - 15,00

PÂNCOTA
S.C. ELIDOR
◆ Str. T. Vladimirescu 34
◆ Agent publicitar Cristina Mihăicuța
◆ Program: 8,00 - 15,00
◆ Telefon: 466.213

CURTICI
◆ Str. Vasile Goldiș nr. 1 (Magazinul HOBBYLAND)
◆ Program:9,00 - 18,00

SĂVÂRȘIN
Magazinul alimentar Mixt „HANS AUTO"
◆ Str. A. Iancu Nr. 411
◆ Telefon: 557.339

SOMOȘCHEȘ
◆ Agent publicitar înv. Ioan Nagy
◆ Telefon: 328.093, 0740.164.917

ȘIRIA
„La căfana lu' Lae" (fostul cinematograf)
◆ Agent publicitar Ciobanu Carmen
◆ Orar 7,00 - 0,00

VÂRFURILE - MĂGULICEA
◆ Agent publicitar Sida Voicu
◆ Telefon 318442

ANUNȚURILE se primesc în regim de urgență și pot să apară în ziarul „ADEVĂRUL" de a doua zi. Tel. 280.904

Ziarul ADEVĂRUL angajează **vânzători de ziare**

pentru ștrandul Neptun și zona centrală a municipiului.

Informații la redacția ziarului, camera 13, zilnic între orele 9-15 sau la tel. 280.904

S.C. MANITOBA TEX SRL

angajează ▷ persoană dinamică, sociabilă

capacitate de adaptare în cadrul unei echipe

Condiții:
- ❒ vaste cunoștințe lb. germană, engleză și PC
- ❒ vârsta maximă 30 ani
- ❒ studii superioare

Oferta noastră:
- ▲ salariu atractiv
- ▲ bonuri de masă
- ▲ ambient plăcut

Așteptăm CV însoțit de poza pe adresa de e-mail c.biris@manitobatex.org sau pe fax 281.322

(3401134)

ABONEAZĂ-TE LA ADEVĂRUL

Pentru luna iunie, prețul abonamentului este de **70.000 lei**

PENTRU ABONAȚI, ZIARUL COSTĂ DOAR 2800 LEI

Se pot face abonamente și pe trei luni, șase luni și un an, abonații nefiind afectați de majorările de preț ulterioare.

Cititorii care doresc să se aboneze la cotidianul „Adevărul" și întâmpină dificultăți în contractarea abonamentelor sunt rugați să sune zilnic, între orele 8-16, la Oficiul Județean de Poștă Arad (tel. 230.850) sau la redacția ziarului nostru (tel. 281.797).

WEST BANK S.A.
ARAD, B-dul Revoluției nr. 88
TELEFON: 284.888; FAX: 285.202
WESTERN UNION TRANSFER DE BANI®
Cel mai rapid mod de a primi bani din toată lumea

ADEVĂRUL

Cotidian independent Arad

Anul XV, nr. 3899

Luni, 5 mai 2003 • 12 pagini • 5000 lei • e-mail: adevarul@arad.ro; adv.pub@arad.ro

BRAT Publicație auditată în semestrul I 2002 — Tiraj mediu zilnic vândut: 30 531

ASTRA VAGOANE CĂLĂTORI
Singurul producător de confort din domeniu
Str. Petru Rareș 1-3
Tel: 233.651 Fax: 258.168
e-mail: astra.calatori@astrac.rdsar.ro

PE CINE ARE ÎN SPATE DOMNUL TURCIN?

Îndată după Revoluție, președintele Ion Iliescu a atras atenția că partidele istorice intenționau să-i aducă în țară pe foștii moșieri câștigând primele alegeri libere cu un procent (peste 85%) apropiat de cel declarat de fostul dictator Ceaușescu. Acum, după mai bine de 13 ani de la istoricele alegeri contra foștilor latifundiari, Nea Nelu nu se mai sinchisește de pericolul reîntoarcerii foștilor stăpâni ai pământurilor, pentru că aceștia nu mai prea sunt în viață.

Dar dacă de cei trecuți nu își face probleme, domnul președinte merge mai departe cu toleranța față de adversarul ideologic, acceptând pesediștilor locali să devină ei înșiși moșieri. Este și cazul primarului baron de la Păuliș, mare președinte de asociație agricolă cu peste 1300 hectare în administrare. Fiind dânsul și primar și latifundiar local, a înțeles să aplice Legea 18 în așa fel încât pământurile cele mai fertile ale sătenilor din Sâmbăteni și Cladova să întregească moșia sa iar „râturile", „pietrișurile" și alte soluri slab productive să revină foștilor proprietari. Bineînțeles că atât cei din Sâmbăteni cât și cei din Cladova nu acceptă în ruptul capului să se lase deposedați de pământurile strămoșești chiar dacă sunt supuși la tot felul de șicane de cei cu pita în traistă. Au adresat memorii prefectului arătând că este incompatibil ca un primar care administrează o asociație agricolă să dețină funcția de președinte al Comisiei comunale de aplicare a Legii 18 din 1991, pentru că nu este normal și firesc ca el să stabilească amplasamentele terenurilor atunci când el însuși este direct interesat să-și atribuie lui ori oamenilor săi cele mai roditoare parcele. Este adevărat că Legea 18 permite ca în cazuri de excepție, acolo unde nu este posibil să se restituie pământurile pe vechile amplasamente, să fie schimbate parcele, dar această situație nu există la Sâmbăteni și Cladova. Aici există însă un interes al unui om greu, interesul primarului PSD Ioan Turcin să își însușească cele mai valoroase terenuri și omul și-a servit fără șovăială acest interes. Cum a fost posibil?

ȘTEFAN TABUIA

(Continuare în pagina 4)

În prima zi de sezon estival

ȘTRANDUL NEPTUN - LUAT CU ASALT

Foto: VIOREL MUSCA

• „Cei peste 20.000 de arădeni prezenți, consemnează un record", declară directorul Gospodăririi Comunale, EDELENI COLOMAN.

Pagina 3

Pagina 4

Rezultate LOTO 6/49 și NOROC

Citiți în ziarul de mâine

LEGEA INCOMPATIBILITĂȚII SAU CE NU POATE FI UN CONSILIER LOCAL?

Foto: MARGARETA SZEGÖ

În tradiția ortodoxă, la o săptămână după Sfintele Paști, în Duminica Tomii sunt pomeniți cei trecuți în veșnicie.

SPORT

Mai aproape de barem, mai departe de Divizia A

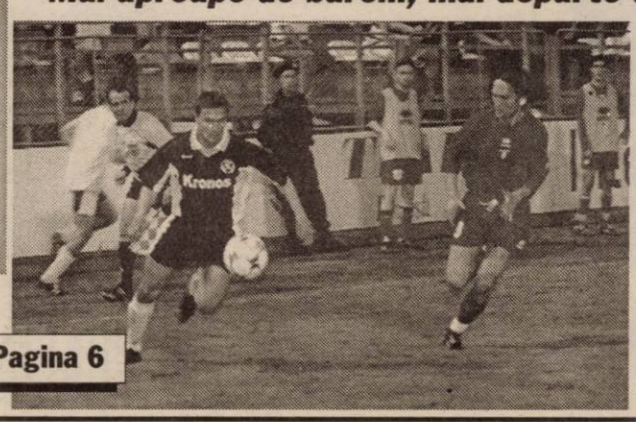

ASTRA PLOIEȘTI - F.C. UTA 1-1

Pagina 6

TRĂIASCĂ ZILELE LIBERE ȘI SĂRBĂTORILE LEGALE!

Cunoscutul analist politic Ion Cristoiu comentează, în exclusivitate pentru cititorii ziarului „Adevărul", evenimentele săptămânii

✷ În timp ce polonezii împart Irakul împreună cu americanii și cu britanicii, românii chefuiesc de zece zile... ✷ Guvernanții stimulează munca prin vacanțe prelungite, dar în curând va trebui să achite nota de plată.

Pagina 5

INTERNEXT
Acces liber fără parolă!
Trafic NELIMITAT!
891234
Tarife fără TVA:
7-22.....0,04 USD/min
22-7.....0,02 USD/min
Valoarea impulsurilor telefonice inclusă.
Info: 0257-285353; www.inext.ro

UN NOU LOT!
Mobilier nou import Anglia
Prețuri promoționale
Str. Brezoianu nr. 2
(din str. POETULUI spre fostul DEPOZIT DE MOBILĂ)
(2614348)

Ziarul Adevărul angajează
vânzători de ziare pentru strandul Neptun și zona centrală a municipiului
Informații la redacția ziarului, camera 13, zilnic între orele 9-15 sau la tel. 280904.

ALGLASS
TÂMPLĂRIE din ALUMINIU și P.V.C.
NOU!
UȘI și FERESTRE din PVC ALUPLAST
ÎN RATE CU AVANS - 0 - FĂRĂ GIRANȚI
Bd. Revoluției Nr. 26-38 Tel: 272812
Str. Roșiori Nr. 26; Tel./Fax: 289053

Calendar

Astăzi, Soarele răsare la ora 6 și 2 minute și apune la ora 20 și 24 minute.

Au trecut 124 de zile din acest an. Au mai rămas 241 de zile până în 2004.

Praznicul zilei: Biserica ortodoxă: Sf. Mare Mc. Irina; Sfinții Mc. Neofit și Gaian; **Biserica greco-catolică:** Sf. M. Irina.

Cinematografe

Dacia: Quo Vadis (SUA) 10; 13; 16,30; 20

Mureșul: Destinație finală 2 (SUA) 10; 12; 14; 16; 18

Arta: Nașul stresat (SUA) 16; 18; 20

Sala mică: Omul fără trecut (SUA) 15,30; 18,30

Ineu (7-8 mai): Glumă mortală (SUA) 16; 18

COMENZI TAXI

- GETAX 280.705; 280.100; 280.548
- DIESEL STAR 212.222; 0722.361.011; 0745.645.645
- EUROPA 275.555; 0723.677.555; 0744.828.163
- MIRCO MILI 230.530; 230.730
- ALFA PLUS 349.349; 256.222
- TAXI ARAD 244.244; 274.444; 0722755440

AU PLECAT DINTRE NOI!

Triponescu Valeriu (1947); Szücs Elisabeta (1934); Barbura Ana (1934); Szabo Maria Rozalia (1927); Gugyelka Andrei (1948); Grozău Mircea (1931); Aslău Florica Mariana (1950); Turkovics Adalbert (1916); Vezer Petru Pavel (1922).

PIAȚA AUTO

Piese sau accesorii auto

Baterie mașină 890.000-1.090.000 lei, baterie camion 2.150.000 lei, set becuri 262.000 lei, telescoape 475.000 lei, ulei 40.000-151.000 lei/l, plăcuțe de frână (pentru mașini străine) 260.000-1.000.000 lei, plăcuțe de frână pentru Dacie 120.000 lei, set (4) capace roți 335.000 lei, preș 100.000 lei, set fețe uși 776.000 lei, tobă eșapament - set complet - 510.000 lei, filtre ulei 60.000 lei, ștergătoare parbriz 80.000 lei, ferodouri frână 140.000 lei, cauciucuri Sava 950.000 lei/buc, cauciucuri second hand Dacia 350.000 lei/buc., cauciucuri Jeep (sau camion) 800.000 lei/buc., manșon pedală 250.000 lei, huse Dacia 350.000-500.000 lei, suport celular 100.000-150.000 lei.

Mașini autohtone

Dacia (an de fabricație 1990): (preț) 1.100 Eu, Dacia (1983) - 750 Eu, Dacia (1990): 750 Eu, ARO 10 D (Diesel - 1992): 3.000 Eu, Dacia (1987): 1.100 Eu, Dacia Nova (1999): 2.650 Eu, Dacia Nova (1998): 2.550 Eu, Dacia Break (1998): 2.400 Eu, Dacia (1984): 650 Eu, Dacia (1988): 850 Eu, Dacia (1994): 1.550 Eu, Dacia (1994): 1.380 Eu, Dacia (1988): 1.200 Eu, Dacia (1974): 450 Eu, Dacia (1991): 1.150 Eu, Dacia (1997): 1.750 Eu, Dacia (1989): 1.050 Eu, Dacia (1988): 550 Eu, Dacia (1980): 600 Eu.

Mașini străine

Opel Vectra (1992): 4.250 Eu, Mercedes (1998): 6.000 Eu, BMW (1987): 3.950 Eu, Mercedes (1990): 5.100 Eu, Opel Tigra (1995): 6.300 Eu, Opel Vectra (1991): 3.700 Eu, Mercedes D (1998): 18.300 Eu, VW Passat (1988): 3950 Eu, Audi 80 (1994): 5.600 Eu, Ford (1998): 6.050 Eu, Renault 21 (1989): 2.900 Eu, Honda (1986): 1.400 Eu, Opel Vectra (1992): 3.900 Eu, Renault 18 (1978): 2.000 Eu, Audi 80 (1980): 1.550 Eu, Mercedes D (1978): 2.200 Eu, Opel Vectra (1994): 4.500 Eu.

O. BULZAN

Vremea va fi frumoasă și caldă. Cerul va fi degajat. Vântul va sufla în general slab.
Temperaturi maxime: 26 la 29°C.
Temperaturi minime: 12 la 14°C.

Rețeta zilei

PIEPT DE PUI CU MOZZARELLA

Ingrediente: 4 fileuri de pui a câte 150 g fiecare, sare, piper, 2 linguri ulei, 150 g mozzarella (sau telemea nouă, nesărată), 4 roșii mijlocii, 1 ceapă, coaja rasă de la 1/2 lămâie.

Se încinge cuptorul la 250°C se spală carnea, se zvântă, se sărează, se piperează și se prăjește 3-4 minute pe fiecare parte în uleiul încins. Apoi se așază fileurile unul lângă altul într-o formă termorezistentă. Se taie brânza în opt felii și se așază câte două pe fiecare filé de pui. Deasupra se presară roșiile tăiate cubulețe, se sărează, se piperează și se lasă la cuptor între 3-5 minute. Ceapa se taie rondele și se presară peste carne, împreună cu coaja rasă de lămâie. Pieptul de pui se servește cu pâine prăjită și frecată cu usturoi.

HOROSCOP

Luni, 5 mai 2003

Berbec (21.03-20.04). Indiferent de ceea ce spun colegii, nu există, în momentul de față nici un motiv pentru a renunța la un plan.

Taur (21.04-20.05). Nu fiți nemulțumit, chiar dacă în viața dvs. sentimentală nu vi se va îndeplini o dorință.

Gemeni (21.05-20.06). În urma unei discuții, veți afla lucruri interesante în legătură cu viața de familie și petrecerea timpului liber.

Rac (21.06.-22.07). Chiar dacă unii colegi se arată invidioși, continuați-vă munca așa cum și până acum.

Leu (23.07-22.08). Trebuie să clarificați neapărat o problemă personală. Întâlniți-vă cu un prieten cu care puteți discuta în liniște despre aceasta.

Fecioara (23.08-22.09). Cine vrea să vă convingă să vă mulțumiți cu puțin, nu vă apreciază în mod corect situația.

Balanța (23.09-22.10). Din motive temeinice, țineți foarte bine la realizările obținute până acum.

Scorpion (23.10-21.11). Dacă aveți puțină răbdare, vă veți atinge scopul și în viața sentimentală.

Săgetător (22.11-21.12). Dacă vă ocupați mai intens de anumite dorințe și sentimente, veți reuși să trageți concluzii interesante.

Capricorn (22.12-19.01). Păstrați cu grijă un secret familial, deoarece s-ar putea să aveți neplăceri.

Vărsător (20.01-20.02). Vă preocupă o serie de probleme importante. Fiți atent să nu faceți greșeli din cauza neglijenței.

Pești (21.02-20.03). În ultimul timp nu v-ați prea ocupat de viața dvs. personală. Acum aveți ocazia să recuperați ce ați pierdut.

UTILITARE • UTILITARE

PRIMĂRIA MUNICIPIULUI

Program de relații cu publicul (camera 5) luni-miercuri-vineri între orele 8-12; marți-joi între orele 8-12; 15-17 - tel. 284.744, tel. centrală 281.850.

PIEȚE, TÂRGURI

Astăzi este zi de piață la Curtici, Nădlac, Bocsig, Gurahonț, Moneasa, Pilu, Vladimirescu. Tot astăzi se organizează târg săptămânal la Gurahonț și Bârzava.

Mâine, marți, este zi de piață la Sebiș, Almaș, Apateu, Semlac, Sântana, Șilindia, Vârfurile.

* Sunt deschise târgurile de animale de la Beliu, Pecica, Lipova, Sântana, Bârzava, Arad-Obor și Sânicolaul Mic.

FARMACII DE SERVICIU

• Farmacia **REMEDIUM** Arad, B-dul Revoluției nr. 52-54. Program luni-vineri: 7,30-20,00; sâmbătă 8,00-14,00. Telefon 233195; • Farmacia **LIBRO PHARMA NON STOP** Calea Aurel Vlaicu 60-68 (lângă stadionul (UTA) telefon 212.992.• Farmacia **TEAHA-FARM**, Bd-ul Revoluției nr. 65. Program: luni-vineri 8-21, sâmbătă 9-13. Telefon 254.587; • Farmacia **„OMNIAFARM"**, Calea Aurel Vlaicu, Bl. Z28, cu program zilnic de la orele 8,00-22,00. Telefon 271724. Eliberăm rețete gratuite și compensate.• Farmacia **ELPIS PHARM** Micălaca, zona Piața Soarelui, str. Voinicilor, colț cu str. Păsunii, Bl. 193, sc. A, parter. Program: luni-vineri 8-20, sâmbătă 8,30-14. Tel: 259.619.

URGENȚE STOMATOLOGICE

Cabinetul de pe str. Crișan (în spate la Gionelli) are program non-stop. Telefon: 253794. Cabinetul din B-dul Revoluției nr. 62, ap. 17. Zilnic: conform orarului (robot pe telefon); sâmbătă între 9-14. Telefon: 256.665.

Și Cabinetul Stomatologic din Calea Victoriei nr. 7 A asigură zilnic urgențe, inclusiv sâmbăta, între orele 10-15. Telefon 095.565.622.

Cabinetul stomatologic din B-dul Revoluției nr. 95, etajul I, asigură urgențe, zilnic între orele 8-14, telefon 282184.

SANITAR-VETERINARE

Punct autorizat de însămânțări artificiale veterinare în Aradul Nou, str. Ady Endre nr. 21, tel. 288.292.

DISPENSAR VETERINAR

Dispensarul veterinar din Aradul Nou efectuează zilnic, orele 8-16 (sâmbăta 8-12) examen trichineloscopic, castrare porcine, ecornarea viteilor, însămânțări artificiale. Telefon 287.298.

ÎNTRERUPERI CURENT ELECTRIC

Marți, 6 mai (8-14): Oituz, Dr. Rațiu, Gh. Doja, Trestiei, Venus, Biruinței, Latină, Abatorului; **(9-15):** Cl. A. Vlaicu, Bl. X32.

ADMINISTRAȚIA FINANCIARĂ

Administrația Financiară a municipiului Arad: Asistență contribuabili (impozitul pe venitul global) - telefon 280633, 280733, int. 199 între orele 8,00-12,00. Informații suplimentare la www.finantearad.ro

TELEFON DE URGENȚĂ LA POLIȚIE: 955

Noul număr de centrală telefonică al I.J.P. (Inspectoratul Județean de Poliție) Arad: 207.100.

S.C. „Adevărul" SRL nu-și asumă responsabilitatea pentru conținutul articolelor publicate, aceasta revenind în exclusivitate autorilor.

MEDIASOFT

Arad, str. Av. Ioan Sava nr. 5, tel/fax 0257- **255886**

Centru de Formare Profesionala si Medierea Muncii

CURSURI DE PREGATIRE PROFESIONALA

1. **Operator calculator** (initiere Windows, Word, Internet, baze de date) - din 14.05.2003 dimineata sau dupa masa
2. **Secretariat computerizat** (tehnoredactare **Word**, posta electronica E-mail) - din 06.05.2003 dupa masa
3. **Contabilitate** (teorie,practica) - din 12.05.03 dupa masa
4. **Programator ajutor** (Access) - dupa masa 06.05.2003
5. **Limba Engleza** - din 05.05.2003 dupa masa
6. **Utilizare Excel** (tabele) - din 29.05.2003 dupa masa
7. **Proiectare asistată** (AutoCad 2000) - din 10.05.2003
8. **Internet** (creare pagini web in HTML) - din 12.05.2003

Diplome avizate de ***Ministerul Educatiei si Cercetarii***

RECRUTARE SI SELECTIE FORTA DE MUNCA

Agentii economici sunt invitati sa consulte baza de date în vederea recrutarii de personal.

Nu aveti un loc de munca sau doriti sa îl schimbati?

Va invitam sa aduceti un CV la sediul firmei noastre!

Serviciile sunt ***acreditate de Ministerul Muncii.***

(2614345)

S.C. PREFIN EST EUROPE S.R.L.,

str. 6 Vânători nr. 35/A - Arad

ANGAJEAZĂ:

1. SECRETARĂ DE PRODUCȚIE

Condiții:

❑ Studii superioare ❑ Cunoștințe și experiență operare PC (Word, Excel) ❑ Domiciliul stabil în Arad sau împrejurimi ❑ Cunoașterea limbii italiene ❑ Disponibilitate la program prelungit de lucru

Cei interesați se vor prezenta la sediul societății cu cartea de muncă, buletinul de identitate, diploma sau adeverința care atestă pregătirea școlară, începând cu data apariției anunțului în ziar, de luni până vineri între orele 7,00-15,30.

Salarizarea va fi atractivă, conform experienței de lucru.

HEMOROIZI

Cabinet privat Dr. ONIȚA

Consultații și tratament proctologic complet

Semne de alarmă:
- exteriorizarea hemoroizilor
- sângerarea
- durerea
- mâncărimea anală

Tratamentul:
- Nu necesită internare, anestezie și nici operație în 90% din cazuri
- Rezultate foarte bune
- Tarife reduse

ARAD **TIMIȘOARA**

www.madestetic.ro

Tel. 0744.869.191 (9877656)

Echipa de serviciu

MONICA ARDELEAN – secretar de redactie

Bianca Felea, Ioan Leac, Adela Pop – tehnoredactare computerizată

Doina Jurcă, Aurica Telcian – corectură

Cursul valutar*

VALORI ÎNREGISTRATE LA SFÂRȘITUL SĂPTĂMÂNII TRECUTE

Denumirea valutei	BNR	BCR		BRD		Banca Transilvania		Banca Românească		Banca Romexterra	
		C	V	C	V	C	V	C	V	C	V
Euro	37179	36600	37200	37050	37390	35600	37050	36800	37450	36650	37150
Dolar S.U.A.	33064	32800	33500	32960	33330	33100	33450	32711	33334	32800	33400
Forint	151	142	157	146	154	146	152	-	-	-	-

În prima zi de sezon estival

ȘTRANDUL NEPTUN - LUAT CU ASALT

Peste 20.000 de arădeni au fost sâmbătă prezenți la Ștrandul Neptun. Au fost întâmpinați de intrări moderne, pe bază de cartele magnetice sau monede, covoare verzi de gazon, fântâni arteziene, alei pavate și noi spații comerciale. La fel de adevărat e că lucrările nu sunt complet finalizate nici la pavarea aleilor, nici la construcția unor noi spații comerciale. Directorul Gospodăririi Comunale Arad (G.C.A.), **Coloman Edeleni**, promite, însă, că lucrările vor fi terminate până la mijlocul acestei luni, inclusiv cele de montare a gresiei la dușuri, de instalare a lampadarelor și de renovare a bazinului mare.

* La scurt timp după finalizarea acestor lucrări va demara și postul cu circuit intern: RADIO ȘTRAND. Deja au fost angajate patru fete pe post de D.J. 30 de jandarmi angajați pe bază de contract vor supraveghea în permanență ștrandul arădean, coordonați de un ofiter și un subofițer. Căpitanul **Nicolae Slev,** ofițer în Statul Major al UM 0803, spunea că e un pas înainte pentru siguranța cetățenilor care vor să se relaxeze la strand. În același context, al siguranței, vor fi instalate 20 de camere de luat vederi și vor fi securizate gardurile împrejmuitoare.

* În deschiderea concertului inaugural au evoluat **Hazard** și **Trafique.** De prima formație vom mai auzi sigur... Au urmat fetele de la **ASIA** care au cântat doar parțial live. Noua componentă, blonda Alina, nu se coordonează încă perfect cu colegele ei, dar arată mai bine ca ele...

* **Pacific** a concertat pentru prima oară în aer liber având în componență două nume grele ale muzicii rock: **Leo Iorga** și **Vladi Cnejevici.** Pentru arădeanul **Kempes** de la Cargo a fost ultimul concert înainte de a emigra în Australia. Acest, posibil, ultim concert la Arad a fost foarte emoționant. Atât pentru el, cât și pentru colegi sau fani.

Potrivit evidenței la intrări, sâmbătă seara, au fost înregistrați peste 20.000 de vizitatori - un „număr record pentru ștrandul arădean", afirmă Edeleni Coloman, directorul Gospodăririi Comunale.

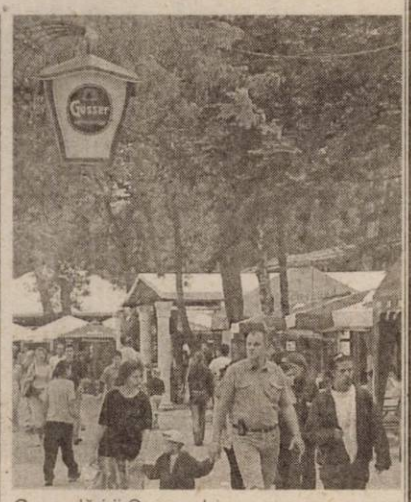

După miezul nopții, cei prezenți pe strand au fost martorii unui superb foc de artificii. De menționat că ștrandul arădean - devenit cu trecerea anilor o adevărată bază turistică pentru agrement și distracție - este cel mai mare din Europa situat pe malul unei ape curgătoare. Anul trecut i-au trecut pragul peste 1,2 milioane de persoane, iar în acest sezon estival municipalitatea arădeană se așteaptă ca numărul vizitatorilor să fie mai mare cu cel puțin 20 la sută.

OLIMPIU BULZAN
Foto: VIOREL MUSCA

★ Armin MAYER Reisen ★ ERIKA INVEST ★
Transport internațional rapid de persoane în Germania, Italia, Spania
Ofertă excepțională!
REDUCERI pentru copii, elevi, studenți și pensionari
Prețuri minime la bilete
ITALIA 95 EURO
GERMANIA 70 EURO
SPANIA 110 EURO
Rezervări și informații:
• Reduceri la biletele dus-întors
• Transport cu autocare noi confort ****
• Asigurări medicale la prețuri minime
str. Unirii nr.7 (la ARTEXIM - ATIC CENTER) Tel: 0257-214.399
str.6 Vânători nr.2-4 257-210.066 (c. a.)

UN ARĂDEAN A PUS PICIORUL PE „GHEARA" PARKTRONIC

David Ranta este unul dintre arădenii care au o „simpatie" aparte pentru sistemul de parcare cu plată. „Nicăieri în lume nu se procedează așa, să-ți pună un obiect pe mașina ta. Sunt și alte metode, mai elegante și tot atât de eficiente. Eu consider că gheara este o aplicație tehnică pe mașină și, implicit, o încălcare a proprietății private".

La sfârșitul săptămânii trecute omul avea treabă în zona Spitalului Județean. „Am lipsit cel mult 10 minute. Când am venit, gheara era pe mașină. Mi s-a ridicat tensiunea. Dar am rezolvat situația. Am luat cricul și am ridicat mașina. Obiectul a rămas jos, l-am ridicat și împreună cu cricul le-am pus în portbagajul Daciei mele", punctează Davind Ranta.

Într-un cuvânt, proprietarul unei Dacii a reușit să pună piciorul pe gheara Parktronic, doar cu „sculele din dotare". Este un caz inedit. Până acum există câteva precedente în care câțiva arădeni au acționat în instanță firma care gestionează parcările cu plată din municipiul nostru.

Există o hotărâre a Consiliului Local Municipal Arad prin care aplicarea ghearei pe roțile automobilelor este interzisă. Pe de altă parte, Parktronic a contestat această hotărâre.

Până la o soluție definitivă ghearele sunt „lipite" pe mașini, cum rezultă și din cazul relatat. Sigur, unul mai special, fiindcă gheara a ajuns în portbagaj. Despre aceasta, Ranta adaugă: „Eu n-am ce face cu această «sculă». Însă dacă cei de la Parktronic o vor înapoi sunt dispus să negociez. Timpul meu costă bani".

Adrian Pică, director la Parktronic, ne-a declarat: „Nu există nici o chestiune de negociat. Dacă omul vine la firmă să predea gheara, vom cere doar taxa de deblocare. Dacă nu, ne vom adresa poliției pentru furt".

G. CONSTANTINESCU
FOTO: M. SZEGÖ

PIAȚA HOBBY

Animale mici

Pești acvariu: gupi: 5.000-7.500 lei/buc, cărășei 50.000 lei/buc, oconius 10.000-15.000 lei/buc, sifo 10.000-15.000 lei/buc, tetrazona 10.000 lei/buc, melci acvariu 10.000 lei/buc.

Păsări mici

Canari: 500.000 lei, papagal penar 100 $, papagali perușI: 130.000 lei, porumbel voiajor 50.000-75.000 lei/buc, porumbel King 250.000-800.000 lei/buc, porumbei rasă comună 100.000 lei/buc.

Hrană animale

Semințe mei 20.000 lei/kg, ovăz 15.000 lei/kg, semințe cânepă: 10.000 lei/200 g, semințe in: 15.000 lei/500 g, palaris 15.000 lei/500 g, amestec pentru papagali: 20.000 lei/kg, mâncare dafny pentru pești: 10.000-20.000 lei/pliculeț, vitamine fulgi 15.000 lei - șapte pliculețe (meniu săptămânal), larve de țânțari pentru pești 15.000 lei/35 ml, mâncare pentru hamsteri (cereale combinate): 20.000 lei/kg, expandate pentru hamsteri: 20.000 lei/kg.

Unelte, accesorii-pescuit

Juvelnic: 90.000-100.000 lei, cârlige: 2.000-3.000 lei/buc, fir nylon: 20.000-40.000/rolă, momeală porumb 35.000-70.000/borcan, băț simplu 200.000-300.000 lei, plumb 5.000-40.000 lei, plută pentru știucă 35.000 lei, scăriță pentru nylon: 10.000 lei, cutie magnetică pentru cârlige 90.000-110.000 lei, cutie din plastic pentru cârlige 40.000 lei, muște artificiale 10.000 lei/buc, râme roșii sau negre: 10.000 lei/porție, cucoț: 10.000 lei/porție, băț 8 metri: 600.000 lei, inele fosforescente pentru fir: 5.000 lei, linguri: 30.000-35.000 lei, mulinete: 250.000-600.000 lei.

Acvarii și accesorii

Acvarii mici: 150.000 lei, acvarii mari 250.000 lei, pompe aer pentru acvariu: 110.000 lei, încălzitoare acvariu: 100.000 lei, termometru pentru acvariu: 25.000 lei, picături pentru colorat apa din acvariu: 10.000 sticlă/ml, plante acvariu 5.000-10.000 lei/fir.

Alte animale

Hamsteri: 50.000 lei, porcușor Guineea: 80.000-100.000 lei, iepuri de casă 300.000-400.000 lei, iepure uriaș gri german: 1.500.000 lei, iepure pui: 50.000-100.000 lei.

B. O.

ATLAS REISEN ATLASSIB
O POARTĂ DESCHISĂ SPRE EUROPA

LINII INTERNAȚIONALE DE AUTOCAR
POȘTA - CURIER RAPID
închirieri autocare pentru grupuri;
asigurări medicale și cărți verzi
(3235841)
INFORMAȚII 08010 100100
NUMĂR UNIC DE TELEFON FĂRĂ SUPRATAXĂ (TARIF CONVORBIRE LOCALĂ)
AGENȚIE ARAD AUTOGARĂ
str. 6 Vânători, nr.2
telefon 0257 - 256595
AGENȚIE ARAD CENTRU
Bulevardul Revoluției, nr.35, sc. C, ap.5
telefon 0257 - 251871

Te abonezi
și primești
telefon cadou
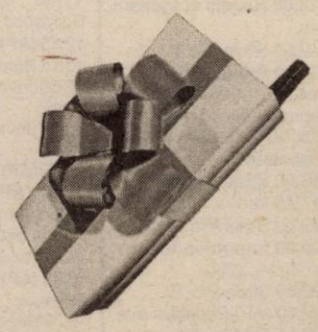
alege Orange
cu Orange îți construiești propriu plan de servicii pe baza unui abonament cu sau fără minute incluse, căruia poți să îl adaugi oricând alte opțiuni de voce, numere favorite, mesaje scrise sau multimedia.
dacă te abonezi la Orange până în 30 aprilie, ai câte 100 de mesaje scrise naționale gratuite pe lună în primele două luni, pentru toate tipurile de abonament
Mai mult, ai telefoane
la prețuri speciale:
• Nokia 3310 - 46$
• Alcatel OT 512 - 57$
Nota: prețurile nu contin TVA; telefoane în limita stocului

Nokia 3310
Alcatel 512 57$
Nokia 3310 46$

Alcatel 512
orange™
EURO - GSM partener Orange
B-dul Revoluției nr. 95 si 31
(c 192)

CĂLDURA FACE VICTIME ÎN RÂNDUL CARDIACILOR

Temperaturile ridicate înregistrate în ultima perioadă au condus la apariția problemelor de sănătate în rândul cardiacilor. Cadrele medicale de la Serviciul Județean de Ambulanță afirmă că numărul solicitărilor a crescut semnificativ în ultimele zile, ajungând la 130. O mare parte dintre apelurile primite la numărul de telefon 961 reprezintă hipertensiuni arteriale.

Medicii atrag atenția în special persoanelor predispuse la acest gen de afecțiuni să evite căldura, aglomerațiile, să consume multe lichide și să se alimenteze corespunzător.

Și medicii de la Spitalul Județean Arad au avut mult de lucru în aceste zile. Chiar dacă nu s-au înegistrat multe accidente de circulație sau intoxicații alimentare și etanolice, foarte întâlnite în perioada sărbătorilor, la Serviciile de Urgență s-au primit peste o mie de solicitări. **„Numărul mare al acestor solicitări se datorează medicilor de familie care nu au lucrat în această săptămână. Astfel, pentru orice simplă afecțiune, arădenii au apelat la serviciile noastre,"** precizează **dr. Monica Puticiu**, șef Serviciu Unitate Primire Urgență din cadrul Spitalului Clinic Județean Arad.

MADIANA POPESCU
Foto: VIOREL MUSCA

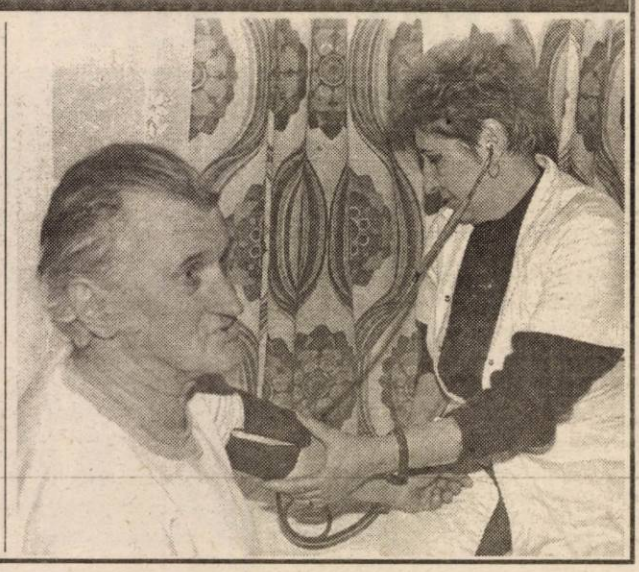

PE CINE ARE ÎN SPATE DOMNUL TURCIN?

(Urmare din pagina 1)

Simplu: Ioan Turcin fost inițial primar ApR, dar având nevoie de sprijinul puterii locale, a trecut la PSD. Știa el că acest partid-stat îl va proteja, mușamalizându-i afacerile cu pământurile oamenilor și nu s-a înșelat. Prefectul pesedist Dan Ungureanu îi ține parte fățiș, sfătuindu-i pe cei lăsați fără pământurile strămoșești să se adreseze Justiției. O cale lungă, fără orizont și cu cheltuieli mai mari decât valoarea proprietăților pierdute. Domnul prefect reprezintă în județul Arad guvernul PSD de la București. El este autoritatea locală supremă (în afara Justiției) în materie de aplicare a Legii 18. În calitate de Președinte al Comisiei județene de reconstituire a dreptului la proprietate, dânsul l-ar fi putut obliga pe pesedistul primar moșier să respecte legea și în spiritul ei nu doar în literă, dar nu a vrut. Ioan Turcin este un membru marcant al partidului de guvernământ și în consecință are un statut aparte, de moșier baron local, cu drepturi speciale. Prefectul este omul PSD în teritoriu și nu are intenția să intre în conflict cu partidul care l-a așezat în fotoliu pentru nemulțumirile unor nepricopsiți de țărani din Cladova și Sâmbăteni! Politica PSD în lumea satului este una a pumnului și ciomagului, a bicilului și a cizmei. Baronii locali își fac de cap, cu acordul tacit al conducerii PSD.

La Arad, președintele PSD Dorel Popa a fost sesizat de abuzurile primarului de la Păuliș și este încunoștințat de sprijinul prefectului pentru Baron, dar nu are curajul să pună piciorul în prag. Prefectul este tare pe poziție, are susținere puternică la București și, la rândul său, asigură susținere unor baroni precum primarul pesedist al Păulișului.

Scandalul pământului din pustă nu s-a finalizat. În ciuda faptului că titlurile de proprietate sunt ca și gata, sătenii nedreptățiți sunt hotărâți să-și apere drepturile funciare prin orice mijloace. Inclusiv prin cele mai puțin pașnice. Baronul Turcin nu se lasă nici el mai prejos amenințând cu represalii. La Sâmbăteni, Cladova, Păuliș se pune de o răzmeriță țărănească împotriva abuzurilor baronilor PSD în materie de retrocedare a pământurilor furate de regimul trecut. PSD Arad are o problemă la Păuliș cu omul său, baronul Ioan Turcin. Este capabil partidul-stat să o rezolve înainte de inflamarea spiritelor? De urmărit!

LOTO 6/49

10 48 32 47 13 44

CÂȘTIGURI

Categoria	Număr câștiguri	Valoare câștig	Report cumulat
I-a	Report	920.398.800	31.649.456.400
II-a	25	331.343.568	-
III-a	1.453	6.334.472	-

NOROC

7 4 7 6 3 1 3

CÂȘTIGURI

Categoria	Număr câștiguri	Valoare câștig	Report cumulat
I-a 7476313	Report	360.576.300	9.093.689.040
II-a 476313	4	329.888.100	-
III-a 76313	16	22.536.018	-
IV-a 6313	115	3.135.446	-
V-a 313	1.045	690.098	-
+3 7476316	Report	120.192.100	947.444.800
-3 7476310	Report	120.192.100	701.606.000

LUNI, 5 MAI 2003

TVR 1

7,00 Jurnalul de dimineață
7,30 Bună dimineața, România!
9,15 Teleshopping
10,00 Surprize, surprize... rel.
12,30 Descurcă-te singur! - rel.
13,00 Tezaur folcloric - rel.
14,00 Jurnalul de prânz
14,30 Spectacolul lumii...
15,00 Pro patria
16,00 Kronika
17,30 Sănătate pentru toți
17,55 Dragoste și răzbunare - s.
18,45 Trăznet în ring - Drumul spre Riga - Eurovision 2003
19,00 Jurnal. Meteo. Sport
19,50 Drumul spre Riga - Eurovision 2003
20,00 Iartă-mă!
21,00 Om bogat, om sărac - s.
22,00 Cafeneaua politică
23,00 Jurnalul de noapte
23,30 Profesioniștii
0,30 51% Europa
1,00 Iartă-mă! - rel.
2,00 Jurnal
3,00 Magnum - s.

TVR 2

8,00 Des. animate
8,30 Piersic Show - rel.
11,00 Știri
11,15 Tineri și îndrăgostiți - rel.
12,15 Documentar
12,45 Locuință pentru doi - s., rel.
13,15 Documentar
13,45 Des. animate
15,00 Primul pas
16,00 Camera de gardă
16,30 Atlas - rel.
17,00 Știri
17,20 Ziua A
17,30 Zona IT
18,00 Teleaudiența
18,30 Știri regionale
19,00 Preluare *Jurnal* Canal România 1
19,35 EVAntai
20,00 Nu vezi 2 la fel
20,10 Puls 2003
21,00 Ruleta rusească
22,00 Sport plus
23,30 Furie spațială - SF, SUA' 98
1,05 Atenție, se cântă! - rel.
2,30 Locuință pentru doi - rel.
3,00 Saint-Tropez - rel.

PRO TV

7,00 Teo - rel.
7,40 Omul care aduce cartea
7,45 Știri vesele
7,50 Popstars
8,00 Știrile ProTv
9,05 Rondul de dimineață
10,309 Tânăr și neliniștit - s.
11,30 Învățați engleza cu Victor
12,00 Rebelii și tocilarii - s.
12,55 Știrile Pro TV
13,30 Prietenii tăi - s.
14,00 (AP) Atât de aproape de adevăr - film
16,00 (AP) Tânăr și neliniștit - s.
17,00 Știrile Pro TV
17,45 Teo
19,00 Știrile Pro TV
20,00 Împotriva tuturor - f. SUA, 2000
22,00 Știrile Pro Tv
22,40 (AP) Popstars- live
22,55 Tot înainte!
23,30 .Ro
23,45 (16) Trandafirul spaniol - f. SUA, 1993
1,45 Știrile Pro Tv
2,00 (12) 13-14 cu Andrei Gheorghe
3,00 Învățați engleză cu Victor - rel.

TV ACASĂ

5,30 Luz Maria - s., rel.
7,00 Rețeta de acasă
7,45 Învață franceză cu Victor - rel.
8,00 Deco - rel.
8,30 Învață engleză cu Victor - rel.
9,00 Juana - rel.
9,50 Dădacă la 2+1 - rel.
10,15 Pisica sălbatică - s., rel.
11,35 Superlative la Hollywood - rel. part.I.
12,15 (AP) Clona - rel.
13,15 Dana - rel.
15,00 Învață franceza cu Victor
15,30 Învață engleza cu Victor
15,45 (AP) Salome - s.
17,00 (AP) Dragoste și putere - s.
17,30 Cealaltă femeie - s.
18,25 Rețeta de acasă
18,35 (AP) Perla, cărările iubirii - s.
19,30 Povești adevărate
20,00 (AP) Pisica sălbatică - s.
21,00 (AP) De 3x femeie - s.
21,50 Dădacă la 2 + 1
22,00 (AP) Clona - s.
23,05 Juana - s. (AP)
0,00 Povești adevărate - rel.

HBO HBO

8,00 Copilărie cenușie - dramă, 1999 (12)
10,25 Cinema * Cinema * Cinema
10,50 Femeia cu trei bărbați - dragoste, Brazilia, 2000 (12)
12,40 Hollywood necenzurat: Julia Roberts
13,10 Joe cel Frumos - dramă, 2001 (12)
14,50 Cină cu prietenii - dramă, 2001 (12)
16,25 Trăiește cum vrei - dramă, 2000 (12)
18,05 Copilărie cenușie - dramă, 1999 (12)
20,30 Pe platourile de filmare
21,00 Fantoma - comedie, Australia, 2001 (12)
22,35 Sub pământ SRL - s. (16)
23,35 Râuri de purpură - thriller, Franța, 2000 (16)
1,15 Clubul inimilor zdrobite - dramă, 2000 (16)

PRIMA TV

7,00 Detectivi de elită - s. rel.
8,00 Video star
11,45 Dog Show
12,15 Evenimentul săptămânii - rel.
13,15 Mutant X - s. rel.
14,15 Impact - rel.
15,25 Detectivi de elită - s.
16,30 În familie - s. rel.
17,10 Rețeta zilei
17,15 100% Xtrem
17,42 Rețeta zilei
17,45 Big Brother/ Fratele cel mare - Camera secretelor
18,00 Focus
19,00 Impact
19,30 Big Brother - Fratele cel mare
20,30 În familie - s.
21,00 Air Rage - acțiune, SUA, 2001
23,00 Focus plus
23,30 Salut! Big Brother - Fratele cel mare (talk-show) (16)
0,30 Big Brother - Fratele cel mare - Camera secretelor
0,45 Clubbing Show
1,00 În familie - s., rel.
1,30 Focus
2,00 Chat TV

ANTENA 1-TV ARAD

6,00 7 zile în Arad - retrospectiva știrilor locale - rel.
7,00 Observator
* Sport
8,00 Cafeaua cu sare
10,00 Divertis Parc - s. rel.
11,00 Milagros - s.
13,00 Știrile amiezii
13,15 Vedete cu fițe -s.
14,00 Sheena - s.rel.
15,00 Îngerii lui Charlie - s.
15,55 Publicitate, Promo
16,00 Magazin sportiv
16,25 Publicitate, Promo
16,30 Știri TVA
17,00 Știri
17,30 Babilonia
19,00 Observator * Sport * Meteo
20,00 American Ninja: Anihilarea - f., SUA, 1991
22,00 Știri Arad
22,10 Canalul de știri
22,35 Marius Tucă Show
23,35 Observator
0,10 România mea - rel.
1,30 Babilonia - rel.
3,00 Observator - rel.
4,00 Cafeneaua cu sare - rel.

RCS TV RCS

9,00 Rock on the Earth - divertisment
9,30 Retrospectiva 7x7 - rel.
10,15 5 minute de carte
10,20 Videoclipuri
10,30 La nord de paralela 60 - doc.
11,15 Trei destine - s.
12,00 Brenda Star - film (AP)
13,30 Radical Power - s.
14,00 Mega BIT - rel.
14,30 Trei destine - s.
15,15 Vivat copilăria - rel.
15,30 Forțele speciale de elită - doc.
17,30 Știrile RCS 1
18,10 5 minute de carte
18,15 De unul singur - film (AP)
19,45 Eurocops - doc.
20,30 Microb - emisiune sportivă
22,00 Știrile RCS 2
22,40 5 minute de carte
22,45 George, s Island - film (12)
1,30 Închiderea programului

B1 TV

7,15 Espresso
10,30 Lumea în 10.000 de minute - rel.
11,30 Beverly Hills, 90210 - s. rel.
12,25 Calendar ecumenic
12,30 Știri
13,00 Duminica la prânz - rel.
14,00 La Strada - rel.
15,00 Fan X
16,00 Rezumat II Calcio
17,15 La Strada
17,45 Beverly Hills, 90210 - s.
18,45 Știri
19,45 Max It
20,00 Film
21,30 Ediția de noapte
22,00 Nașul
23,00 Gala
0,00 Beverly Hills, 90210 - s.rel.
1,00 La Strada - rel.
1,30 Știri - rel.

TELE 7 ABC

7,30 Șapte știri - rel.
8,05 Videoclipuri
10,00 Emis. pt. copii
11,00 Doc.
12,00 Ocolul Pământului cu farfuria plină - rel.
12,30 Păstorul cel bun - rel.
13,00 Poze de rămas bun - rel.
14,30 Cenușăreasa - rel.
16,00 Info pescar - rel.
17,00 Doc.
18,00 Cântăreții străzii
18,30 Cocktail japonez
19,20 Șapte știri
19,55 Pronosport
20,00 Film
22,00 Dosarele Terrei
22,30 Viitorul azi
23,00 Șapte știri
23,35 Videoclipuri
0,00 Activ FM

REALITATEA TV

7,45 Ediția de dimineață
10,00 Știri
10,30 Convorbiri
10,15 Vectorul Cristoiu
11,00 Jurnal
12,15 În fața națiunii
14,15 Ediția de după-amiază
16,00 Jurnal
17,15 Ediția de după-amiază
18,15 În centrul atenției
19,00 Jurnal
19,45 Vectorul Cristoiu
20,15 Cafeneaua artelor
21,00 Jurnal
21,45 În fața națiunii
23,00 Jurnal
23,15 Bătălia pentru România
1,00 Știri

Redacția Adevărul nu își asumă răspunderea pentru modificările ulterioare intervenite în programele TV

TRĂIASCĂ ZILELE LIBERE ȘI SĂRBĂTORILE LEGALE!

● *Cunoscutul analist politic Ion Cristoiu comentează, în exclusivitate pentru cititorii ziarului „Adevărul", evenimentele săptămânii*

— D-le Ion Cristoiu, săptămâna trecută, la Bruxelles, Franța, Germania, Belgia și Luxemburg s-au reunit pentru a pune bazele unei forțe militare europene...

– Într-adevăr, cele patru țări au pus pe tapet o problemă extrem de sensibilă în ceea ce privește relațiile americano-europene: o forță militară continentală, care să fie independentă de NATO...

– Cu alte cuvinte, o alternativă la NATO.

– Exact. De mai multă vreme, analiștii francezi și germani avizează asupra faptului că se sapă o prăpastie de interese între Statele Unite ale Americii și Statele Unite ale Europei. Europenilor nu le convine un NATO dominat copios de către americani, iar războiul din Irak a fost detonatorul care a aruncat în aer Alianța Nord-Atlantică, așa cum o cunoșteam noi până acum. De fapt, nici o alianță din lume nu supraviețuiește victoriei. Este o axiomă care are valabilitate și în ceea ce privește NATO, o alianță militară îndreptată în primul rând împotriva comunismului și rămasă în prezent fără obiectul muncii...

– Și cu noi, care am tânjit zeci de ani după NATO, cum rămâne?

– Rămâne cum am stabilit. Adică, nicicum... Noi, împreună cu bulgarii, suntem victimele conflictului dintre Statele Unite ale Americii și Statele Unite ale Europei. Deja

europenii ne-au transmis pe mai multe canale faptul că data de 2007 în ceea ce privește aderarea noastră la Uniunea Europeană este de fapt termenul nostru, nu termenul angajat de ei.

– O să fim puși să alegem între europeni și americani?

– S-ar putea. Totuși, din punct de vedere militar, americanii nu vor putea fi ajunși din urmă peste noapte de către europeni. Să vedem cum vor evolua lucrurile în continuare, cu atât mai mult cu cât Irakul a fost divizat în trei zone aflate sub protectorat american, britanic și - surpriză - polonez. Iată că Polonia joacă o carte tare, spre deosebire de politicienii români, care preferă să tacă...

– Poate că vom trimite și noi militari în Irak...

– Trebuie să fim foarte atenți, deoarece aceste trupe nu se află sub mandat ONU, iar în Irak lucrurile nu s-au limpezit. Americanii au bombardat și pleacă, lăsându-i pe alții să facă curățenie și să păstreze ordinea.

– Poate că ar fi mai bine să ne vedem de treabă. Fiindcă veni vorba, ce se mai întâmplă pe la București?

– Au trecut sărbătorile pascale, a trecut și 1 Mai și s-au epuizat și cele zece zile de vacanță forțată cu care ne-au cadorisit guvernanții. Acum, vin concediile, vine vara, vin week-endurile prelungite la iarbă verde... Printre picățele mai ne facem că muncim două-trei zile pe săptămână, mai bălmăjim câte o dispută politică prin Parlament și continuăm această vacanță prelungită și catastrofală pentru economia națională. După cum am mai spus-o, în curând guvernanții vor trebui să plătească o notă extrem de încărcată. Trei ani de zile nu s-au făcut reforme radicale, iar acum sectoare întregi vin de-a berbeleacul. Problemele grave din învățământ, din sănătate și din alte domenii nu vor putea să fie reparate prin ordonanțe de urgență, iar sondajele de opinie, comandate pe bani grei, nu țin de foame.

DORU SINACI

FUNDAȚIA ROMÂNO-GERMANĂ DIN VLADIMIRESCU SE EXTINDE ÎN ARAD

Fundația româno-germană din Vladimirescu a solicitat C.L.M. Arad repartizarea unui spațiu în municipiu, în vederea închirierii.

Aleșii locali au fost de acord cu această cerere, atribuind spațiul de pe str. Episcopiei nr. 32, etaj I.

De altfel, în acel imobil (subînchiriat de la Camera de Meserii) Fundația româno-germană organiza o serie de cursuri de

încă din anul 2000. Consilierii municipali au acceptat însă să schimbe titularul contractului de închiriere, deoarece Camera de Meserii nu avea dreptul să subînchirieze acel spațiu.

N. O.

Oameni „grei", pentru Primărie

Peste aproximativ 12 luni campania electorală pentru alegerile locale va fi în toi. Se întrevede o dispută mult mai acerbă decât au fost toate celelalte, postdecembriste. Avansăm această supoziție bazându-ne pe cel puțin două motive. Întâi, este vorba de faptul că democrația, cu toate ezitările, se maturizează încet, încet. În al doilea rând, partidele care visează să-și instaleze în fruntea administrației locale primarul lor, vor veni cu o pleiadă de candidați mult mai serioși decât la precedentele alegeri. Merită, așadar, să zăbovim asupra acestui aspect, chiar dacă, deocamdată, este vorba mai mult de speculații decât de certitudini, în condițiile în care partidele nu și-au anunțat încă aspiranții la funcția de primar. Ca o paranteză, surprinde ezitarea sau lipsa de grabă a partidelor locale în a-și anunța candidații. Scoaterea lor, ca „ofertă publică", ar da candidaților posibilitatea de a se afirma, de a fi urmăriți de alegători și de a convinge. Or, tăcând și așteptând (ce!?) partidele nu fac decât să-l lase pe actualul primar, Dorel Popa, să evolueze în voie și să-și promoveze „realizările", care vor fi ingenios manipulate, fiți siguri.

Accente

Am vorbit deci de Dorel Popa, ca posibil candidat pentru un nou mandat. Este singura alternativă pentru PSD Arad, în condițiile în care „curățenia" din partid n-a adus în prim-plan vreun nume nou, un personaj capabil să atragă sufragiile majorității arădenilor. Sigur, s-a vorbit mult despre o posibilă evadare a lui Dorel Popa spre politica „mai mare", respectiv spre Parlament. Dacă ar fi așa, PSD va avea probabil soarta anilor precedenți, că nu avea nici o șansă de a accede la Primărie.

Cu cine s-ar putea confrunta Dorel Popa? Cât de serioși îi sunt posibilii contracandidați? Din speculațiile făcute până acum și din discursul aluziv al unor lideri locali, putem spune că vor fi contracandidați de calibru - chit că unele partide nu prea au de unde alege, deci n-au prea multe variante. Teoretic, partidul cu cele mai bune, mai „grele" soluții este P.D. Seculici, Falcă, Ioja sunt tot atâtea posibile candidaturi demne de luat în seamă. Așadar, PD va veni cu un candidat serios. Deloc de neglijat este și posibilul candidat țărănist, Ovidiu Marian. Să nu uităm că în 2000 a ajuns în al doilea tur de scrutin și dacă PDSR n-ar fi avut soluția salvatoare (Dorel Popa, cu electoratul său neoprotestant) astăzi Marian ar fi fost primarul Aradului. Liberalii arădeni nu vor avea prea mult de ales, fiindcă doar două nume sunt pe tapet: Valentin Neamț și Gavril Popescu, un fost primar (chiar dacă cu titlu de interimar) și un consilier bătăios, care într-un fel și-a demascat intențiile. Care va fi soluția mai bună, mai aproape de câștig? Vom vedea. Oricum, și PNL poate fi luat în seamă. Umaniștii, chiar dacă se joacă încă și ne derutează, vor ieși la rându-le cu un nume care spune ceva alegătorului arădean - cu Dan Ivan.

Accente

Fie și cu aceste posibile și incomplete variante, este clar că bătălia electorală pentru fruntea Primăriei va fi una dură, grea și, mai mult ca sigur, va avea mai multă substanță decât la precedentele alegeri. Nimănui nu-i va fi ușor să câștige, dar există destule premise să credem că dintr-o asemenea confruntare ar putea câștiga Aradul.

TRISTAN MIHUȚA

ACOPERIM
RAPID ȘI SIGUR

Suntem rețeaua de telefonie mobilă și transmisie de date cu cea mai rapidă extindere. În numai 6 luni, ne-am dublat acoperirea și, astăzi, 85% dintre locuitorii orașelor țării pot beneficia de serviciile Zapp.

Descoperă magazinele Zapp și pe ale partenerilor săi din orașul tău:

MAGAZIN ZAPP Bd. Revoluției nr. 95, tel.: 281121; 0788-102620; fax: 281400;
MGN COM 2000 SRL Bd. Revoluției nr. 39-41, tel.: 0788-404402; tel./fax: 255745;
PRO LIBRIS SA Bd. Revoluției nr. 86, tel.: 0788-103647; fax: 235555;

www.zapp.ro / Zapp info 021 402 4444

Zapp™
THE NEXT GENERATION NETWORK

(3401100)

ADEVĂRUL SPORTIV

VEȘTILE BUNE PENTRU UTA MAI ÎNTÂRZIE O LUNĂ

Dacă „Bătrână Doamnă" nu va reuși să-și câștige prin forțe proprii dreptul de a participa la barajul pentru evitarea retrogradării, suporterii arădeni va mai trebui să „fiarbă" până la începutul lunii viitoare. De abia atunci, Adunarea Generală Extraordinară a F.R.F. va lua în discuție revenirea - încă din toamnă - la un campionat cu 18 echipe, ceea ce ar presupune ca ultimele două clasate să joace baraj pentru rămânerea în elită cu ocupantele locurilor secunde în seriile Diviziei B.

Astăzi, în schimb, la Casa Fotbalului, este programată Adunarea Generală Ordinară a F.R.F., la care UTA este reprezentată de directorul executiv, Emanoil Gherghel.

Fotbal - Divizia A

Mai aproape de barem, mai departe de Divizia A

ASTRA PLOIEȘTI - F.C. UTA 1-1 (1-0)

Sâmbătă, ora 19,00, arena „Astra" din Ploiești, teren bun, timp călduros, spectatori 1200. Șuturi spre poartă: 10-7, pe poartă: 4-4, cornere: 9-1, offside-uri 1-3. Au marcat: Crăciun - min. 6, respectiv Mărginean - min. 89.

***Astra:** Bratu-Petroesc, Toporan, Negoiță-L. Dobre (min. 73- C. Dobre), Crăciun, Mihart, Todoran, Ghindaru (min. 66 -Irimescu) - Dăscălescu (min. 60 - Borbely), Costescu. Antrenor: Florin Marin.*

***F.C. UTA:** Bogdan-Panin (min. 77 - Ianu), Botiș, Baldovin, Luca, Dragomir (min. 46 - Drida)-M. Popescu, Varga (min. 60 - Mărginean), Panaitescu-Manta-Njock. Antrenor: Costel Pană. Director tehnic: Gigi Borugă.*

A arbitrat satisfăcător: Viorel Anghelinei (Galați), asistat slab de Ioan Mureșan (Timișoara) și bine de Dan Bărgăoanu (București). Arbitru de rezervă: Vasile Bratu.

Cartonașe galbene: Negoiță, Ghindaru, Mihart, respectiv Varga și Drida.

Observator F.R.F.: Constantin Ștefan (București)

Observator L.P.F.: Vasile Anghel (București)

Minutul 89. Gol Mărginean! Fidela galerie arădeană sare în aer. Ne bucurăm și noi, dar rămânem în aer, suspendați cu gândul undeva între Divizia A și matineu. UTA se află la a doua deplasare consecutivă fără înfrângere, o situație nemaivăzută în prezentul campionat. Ne vine să exclamăm: „Se poate!", dar ne oprim brusc. Stadionul de cartier „Astra" se golise între timp, atmosfera a devenit dezolantă, precum în sufletele noastre. Este efectul dispariției euforiei de la reușita lui Mărgi și reîntâlnirea cu realitatea crudă. „Bătrâna Doamnă" este „performera" unui sezon ratat, în care - totuși - mai are un obiectiv. Atingerea baremului de 25 de puncte de care acum este tot mai aproape, dar în același timp tot mai departe de Divizia A. Prin „zestre" de puncte, dar și prin joc.

Sâmbătă, la Ploiești, UTA a făcut un pas înapoi, dacă ținem cont de precedentele prestații avute cu Gigi Borugă pe banca tehnică. În prima repriză arădenii nu au prea legat două pase, pentru ca, după pauză, recordul să fie de patru, însă doar la faza golului egalizator. În rest, apărarea a fost nesigură în special în prima jumătate de oră, mijlocașii preluau baloane și „construiau" pentru... adversari, iar singurul „vârf", Njock, tot prelungea cu capul mingi aruncate la bătaie, pentru... nimeni. Ploieștenii, fără a evolua cu mult peste utiști, parcă au făcut ceva în plus pentru a obține un rezultat bun, dar pe măsură ce iroseau ocazii și sesizau neputința partenerului de întrecere au cam adormit pe teren, iar în fotbal indolența se taxează.

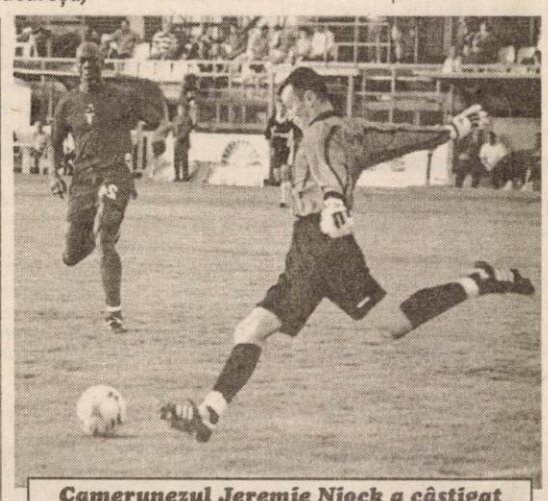

Camerunezul Jeremie Njock a câștigat foarte puține dueluri cu jucătorii adverși

Dar, poate, cel mai indolent jucător de pe teren a fost „textilistul" Ionuț Dragomir, care a cam avut pe conștiință toate fazele periculoase apărute la poarta lui Bogdan în primul mitan. Ca să nu mai punem la socoteală golul, din minutul 6, reușit cu capul de Crăciun, adversarul direct al lui „Garcea", după o centrare perfectă a lui Ghindaru. Aceiași doi fotbaliști ai ploieștenilor au mai creat alte două faze clare de gol, în minutele 27 și 34. Noroc că „zvârluga" Crăciun, ba a nimerit transversala, ba a șutat slab, nemarcat fiind la 12 metri de buturile arădene. În minutul 36, Varga trimite în adâncime pentru Njock, acesta centrează în gura porții de unde L. Dobre și apoi Toporan îl anticipează pe Panaitescu, pierdut în spațiu. Chiar înainte de pauză, Varga este la un pas de a-și marca un autogol de toată frumusețea, dar Bogdan e atent și respinge de sub transversală lovitura de cap a coechipierului său.

La revenirea de la cabine, Gigi Borugă avea deja ideile clare. Cei mai slabi „textiliști", Dragomir și Varga sunt scoși de pe teren, în locul lor apărând Drida și Mărginean, care dau un alt tempo jocului. Asta nu înainte ca, la 6 minute de la debutul reprizei a doua, atacantul Costescu să scape singur cu Bogdan, care - însă - îi închide la timp unghiul de șut și tabela rămânea „intactă". Scăpați basma curată, „alb-roșii" se văd tot mai des în atac. Precum în meciul cu Dinamo, Njock ia la țintă bara adversă, după o lovitură liberă bătută de Popescu și ghinionul părea să persiste în tabăra utistă. „Centralul" Anghelinei și asistentul timișorean Mureșan își bagă și ei „codița" și, timp de douăzeci de minute, UTA nu se mai apropie de poarta Astrei, în timp ce ploieștenii par mulțumiți cu avantajul minim. Pe ultima turnantă - însă - situația se schimbă radical. Ocazia ratată de Borbely din poziție de unu la unu cu Jean Bogdan, în minutul 88, este răzbunată la următoarea fază, singura mai închegată a arădenilor. **Balonul circulă pe traseul Drida-Njock-Panaitescu-M. Popescu-Mărginean, ultimul prinzând o „torpilă" de la 25 de metri, exact la rădăcina barei porții ploieștene, 1-1.** Gazdele intră în panică, arbitrul Anghelinei de asemenea, dar cu toate eforturile lor, tabela „îngheață" la scorul de 1-1.

Înaintea meciului cu numărul 1000 pe scena primului eșalon, „Bătrâna Doamnă" mai are un gând ascuns pentru „agățarea" in extremis a unui loc de baraj. Așa cu condiția să aibă atenție sporită pentru F.C.M. Bacău, o altă formație implicată în „hora retrogradării".

Borugă are boală pe Steaua

Pentru o jumătate de zi, F.C. UTA și Gloria Bistrița au împărțit hotelul „Nord" din Ploiești, prilej de a se lega unele discuții. Cel mai comunicativ a fost Marius Popescu, fost coleg cu o bună parte a jucătorilor Gloriei, dar nici directorul tehnic Gheorghe Borugă nu a scăpat ocazia pentru a le da niște sfaturi băieților lui Remus Vlad. **„Bă, vă rog io, nu-i bateți pe Steaua, ca să-i pot bate eu, săptămâna viitoare. Ba, știți ce, bateți-i și voi, că o să-i bat și io!** - a întors-o nea' Gigi ca la ... Ploiești.

Egalitate și în „duelul" galeriilor

Cu toate că au întâmpinat ceva probleme cu autocarul, suporterii „Red Fighters", în număr de 50, au ajuns până la urmă la Ploiești, nu la timp - însă - pentru a vedea golul gazdelor. Oricum, din momentul în care și-au făcut apariția în tribuna stadionului „Astra", Luca Alecu et comp. nu au tăcut un moment, făcându-și auzite refrenurile binecunoscute. „Dracii negri" din Ploiești nu s-au lăsat nici ei mai prejos, opinia noastră fiind că nici în „duelul" galeriilor nu a existat un învins, dimpotrivă...

Ce mai primă!?

Situația de-a dreptul disperată în care se află UTA i-a determinat pe conducătorii „alb-roșii" să apeleze la o soluție care nu prea le stă în caracter. Cică, dacă ar fi bătut la Astra „textiliștii" ar fi scos din casieria clubului 1500 de dolari de căciulă, o sumă record pentru acest sezon. Nu a fost să fie, iar „punctulețul" nu credem să valoreze prea mult...

Declarații după meci

Costel Pană (antrenor F.C. UTA): „UTA a făcut o primă repriză mai slabă, în care adversarul a dominat clar ostilitățile, având pe lângă gol și alte situații clare de a înscrie. A doua repriză a fost mai bună pentru noi și țin aici să-mi felicit jucătorii pentru că au crezut până la capăt că pot să înscrie. Până la urmă au reușit acest lucru și cred că punctul câștigat e meritat. Chiar dacă rezultatul de egalitate nu ne ajută prea mult, noi ne vom juca până în ultima clipă șansa. Pentru asta - însă - trebuie neapărat să învingem Bacăul, miercuri."

Florin Marin (antrenor principal Astra Ploiești): „Sunt nemulțumit de rezultat, pentru că după părerea mea meritam victoria. Am dominat clar jocul, ne-am creat nenumărate ocazii de a marca, dar din păcate doar una dintre ele am reușit să o și materializăm. Elevii mei au dat dovadă de lipsă de maturitate la sfârșitul jocului, când trebuia înghețat jocul cu orice preț. Cu toate acestea nu sunt prea supărat pe jucători, pentru că tot ei vor fi cei care vor reuși în ultimele cinci etape să se salveze de la retrogradare".

Chitescu a dat de băut

După meci, cu permisiunea antrenorilor Costel Pană și Gigi Borugă, mijlocașul UTA-ei Leonard Chitescu a pus la bătaie două lăzi de bere. Pentru împlinirea a 23 de primăveri, colegii l-au felicitat pe cel care a înscris pentru UTA cel mai important gol din actuala stagiune, în superba victorie cu 4-3, de la Timișoara. La mulți ani Chit și la cât mai multe reușite în culorile alb-roșii!

Pagină realizată de CĂLIN MNERIE

Rezultatele etapei a 25-a:

FCM Bacău-FC Național 2-2, „U" Craiova-Sportul 2-0, Poli AEK-Oțelul Galați 0-0, Ceahlăul-FC Brașov 2-1, Astra-UTA 1-1, Dinamo-Farul 2-0, FC Argeș-Rapid 0-2; Steaua-Gloria 3-0.

Etapa viitoare (miercuri, 7 mai): Rapid-Ceahlăul, Gloria-FC Argeș, FC Național-Steaua, UTA-FCM Bacău, Farul-Astra, Sportul-Dinamo, Oțelul-„U" Craiova, Ceahlăul-Poli AEK.

CLASAMENT

1. Rapid	25	17	2	6	50-21	53	(+17)
2. Steaua	25	14	6	5	31-19	48	(+9)
3. F.C. Național	25	12	5	8	39-27	41	(+5)
4. FC Brașov	25	12	5	8	32-27	41	(+5)
5. Gloria	25	10	6	9	26-24	36	(0)
6. Ceahlăul	25	9	8	8	34-28	35	(-4)
7. „U" Craiova	25	9	8	8	29-30	35	(-4)
8. Dinamo	25	10	4	11	37-35	34	(-5)
9. Astra	25	10	3	12	32-35	33	(-6)
10. Bacău	25	8	8	9	25-25	32	(-7)
11. FC Argeș	25	9	4	12	29-33	31	(-8)
12. Farul	25	9	4	12	27-38	31	(-5)
13. Oțelul	25	7	8	10	21-33	29	(-7)
14. Poli AEK	25	9	2	14	30-43	29	(-10)
15. Sportul	25	8	4	13	30-37	28	(-8)
16. UTA	25	6	5	14	24-41	23	(-13)

Divizia B, seria a II-a

Rezultatele etapei a 24-a: Gaz Metan Mediaș - Olimpia Satu Mare 2-0; FC Baia Mare-Minaur Zlatna 1-2; F.C. Oradea - „U" Cluj 3-1; CFR Cluj - Ind. Sârmei C. Turzii 1-1; Apulum Alba Iulia - Extensiv Craiova 0-1; Aro Câmpulung - Corvinul Hunedoara 1-0; Pandurii Tg. Jiu - Gilortul Tg. Cărbunești 3-0 (f.j.). CSM Reșița a stat.

Etapa viitoare (10 mai): Zlatna-Oradea, „U" Cluj-CFR Cluj, Satu Mare-Baia Mare, Reșița-Mediaș, Extensiv-Aro, Corvinul-Pandurii.

Clasament

1. Apulum	22	16	3	3	48-16	51	(+18)
2. F.C. Oradea	23	14	4	5	43-20	46	(+10)
3. Gaz Metan	23	14	4	5	34-13	46	(+10)
4. Olimpia Satu Mare	22	12	4	6	36-24	40	(+7)
5. Ind. Sârmei Cîmpia Turzii	22	9	10	3	31-18	37	(+4)
6. Corvinul	23	10	6	7	39-63	36	(+3)
7. CFR Cluj	22	8	8	6	30-20	32	(-1)
8. Extensiv	23	9	5	9	29-33	32	(-1)
9. „U" Cluj	22	6	9	7	38-34	27	(-6)
10. Pandurii	22	7	5	10	20-23	26	(-7)
11. ARO	22	7	5	10	18-26	26	(-7)
12. FC Baia Mare	23	7	4	12	23-27	25	(-11)
13. CSM Reșița	22	6	4	12	21-46	22	(-11)
14. Zlatna	22	5	4	13	18-34	19	(-14)
15. Gilortul	23	0	1	22	3-61	1	(-32)

Fotbal - Divizia C, seria a VI-a

Într-adevăr, sunt cele mai bune...

A.C.U. ARAD-JIUL PETROȘANI 1-0 (0-0)

Stadion „ASTRA-CFR", timp excelent pentru fotbal, teren bun, spectatori 1200. A marcat: Hotoboc-autogol, min. 58.

Șuturi 7-8, pe poartă 4-5, cornere 6-5.

***A.C.U.:** Sinescu-Bogoșel, Stupar, Lung-Vizitiu (min. 62 - Boloș), Aslău, Folea, Pavel, Bâgu-Mariș (min. 78 - Stoican), C. Roșca (min. 60 - Petruț). Antrenor: Marcel Coraș.*

***Jiul:** Hotoboc-Păuna (min. 81 - Albeanu), Popa, Irina, Ionescu - Buhuș, F. Popescu (min. 77 - Cimpoieru), Militaru, Vesa - Elisei, Apetrei. Antrenor: Dumitru Marcu.*

Au arbitrat bine: Orlando Trandu - la centru, Olimpiu Simianschi și Călin Vuc - asistenți (toți din Timișoara).

Cartonașe galbene: Stupar, Bogoșel, Folea, Sinescu, Stoican, respectiv Militaru, Apetrei.

Observator F.R.F.: Ilie Puia - Oradea.

Fără doar și poate, sâmbătă am văzut cele mai bune echipe din seria a VI-a a Diviziei C de fotbal. A.C.U. Arad și Jiul Petroșani au arătat - prin jocul prestat - că merită promovarea. Iar prin rezultatul de la finalul partidei, e aproape sigur că cele două echipe vor merge - la brat - în Divizia B. Și, ca derby-ul să arate așa cum trebuie, în tribune s-au strâns aproximativ 1200 de spectatori, record pentru stadionul arădean, în eșalonul trei.

Extrem de motivați, elevii lui Marcel Coraș au debutat în trombă, ratând trei ocazii, una cât roata carului, semnată Mariș, care a tras în portar de la 6 metri. Au fost 20 de minute în care vizitatorii nu s-au apropiat de buturile lui Sinescu, decât printr-un șut al lui Militaru, de la 22 de metri.

Încet, încet, Jiul a pus stăpânire pe mijlocul terenului, a dominat partea secundă a reprizei, dar fără să-și creeze ocazii clare de gol.

Repriza a doua debutează - ca și prima - cu un iureș al gazdelor, care prefațează unicul gol al jocului, cu o mare șansă de a deschide scorul, în minutul 46, când Mariș a profitat de o neînțelegere în apărarea adversă,

dar a trimis balonul în bara transversală.

Era minutul 58. Notam un corner, când Aslău se grăbește să-l execute, portarul Hotoboc părea suveran deasupra unui buchet de jucători, boxează chiar mingea, dar stupoare, greșit, în propria poartă: 1-0, cu destul noroc.

Oaspeții protestează, cerând fault la portar, cei de pe margine - din anturajul gazdelor - se enervează și încearcă să potolească spiritele iar arbitrul Trandu face cu greu ordine.

Oaspeții nu cedează și în minutele 64 și 67 pot egala, dar Elisei și F. Popescu trag puțin pe lângă poartă, de la numai câțiva metri. După aceste faze, Jiul a continuat să caute remiza, iar la o greșeală de neiertat a lui Lung, oaspeții au scos un penalty, prin F. Popescu, acesta fiind placat în careu de Sinescu.

Era minutul 76 și speranțele celor de la A.C.U. părea că se vor nărui. Execută același F. Popescu, Sinescu respinge, dar pe capul aceluiași jucător, care trimite apoi mingea în brațele bravului portar arădean.

Din acest moment, partida s-a desfășurat mai mult la mijlocul terenului, nu înainte ca cei de pe margine să sară la banca oaspeților, pentru a le spune - într-un mod original - că nu sunt în stare să marcheze nici din lovitură de pedeapsă.

În acel moment, arbitrul Trandu s-a hotărât să facă ceva curățenie pe margine, trimițând un om de ordine în tribune, datorită comportamentului necivilizat.

A fost, în final, o victorie mare, foarte importantă, care dă posibilitatea celor de la A.C.U. Arad să abordeze în liniște partea a doua a returului.

LEO SFÂRA

Declarații după meci

Marcel Coraș (antrenor principal - A.C.U. Arad): „Am întâlnit cea mai bună echipă din serie. Cred că cei prezenți - în număr mare - la stadion au asistat la un spectacol fotbalistic. Am câștigat datorită lui Sinescu și întregii echipe. Sărbătorile și-au pus amprenta pe evoluția câtorva jucători din echipa mea".

Dumitru Marcu (antrenor principal - Jiul): „A fost un joc frumos, un derby reușit. Ambele echipe merită să promoveze. Cred că un rezultat de egalitate era mai echitabil, după cum a arătat meciul. În afara fazei de la gol, arbitrajul a fost bun. Atât Jiul, cât și A.C.U. Arad pot face față în Divizia B".

LEO SFÂRA

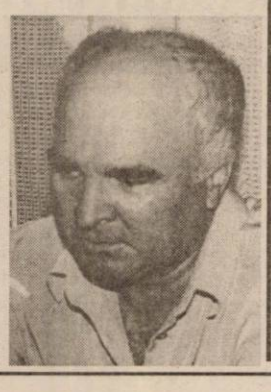

Indolenții

WEST PETROM ARAD - ELECTRICA TIMIȘOARA 1-1 (1-0)

Teren Pecica. Timp frumos. Spectatori: 200. Șuturi la poartă: 14-5. Șuturi pe poartă: 8-2. Cornere: 12-2. Au marcat: Ponta min. 30, respectiv, Tupița min. 52.

*Formații - **West Petrom:** Potoreț - Purda, Bilia (min. 57 - Niculai), Roșu, Streangă, Bier, R. Tisza (min. 60 - Iova), Ponta, Anca (min. 64 - Rus), Sas, Gafița. Antrenor: Francisc Tisza. **Electrica:** Iacob - Roșoagă, Postolache, Jivan (min. 60 - Botnar), Aldana, Nichitean, Tupița, Burlacu, Ciorega, Grijincu, Cosma. Antrenor: Emerich Dembrovschi.*

A arbitrat bine: A. Cârstoiu - centru, ajutat de S. Ciotlăuș (ambii Deva) și A. Ciolca (Petroșani) - asistenți. Observator FRF: Ioan Corlan (Tg. Mureș).

Cartonașe galbene: Streangă, Purda respectiv, Nichitean, Cosma și Burlacu.

Cartonaș roșu: Streangă min. 90 (West Petrom).

Se pare că mustruluiala încasată în ziua premergătoare jocului de către tinerii jucători „petroliști" n-a avut nici un efect. Degeaba vrea conducerea, oferă băieților condiții dintre cele mai bune, că „mânjii" lui Feri Tisza tot în doru' lelii evoluează. Și asta de nouă etape. De când a început returul. Atâta indolență în joc din partea unor pretendenți la ușa fotbalului mare nu ne-a fost dată să vedem de mult. Practic, jocul de la Pecica a avut două reprize diametral opuse. În prima, gazdele au înscris un gol **(min. 30 - corner Anca și deviere subtilă Ponta, bară - gol, 1-0)** și au mai irosit câteva oportunități imense. N-au reușit să o bage „în ață", rând pe rând: Streangă, Bilia, Gafița și R. Tisza - 2. Asta, în vreme ce oaspeții n-au trecut de prea multe ori centrul terenului.

Ne așteptam în repriza a doua la un festival de goluri „petroliste", dar văzându-se prea repede cu „sacii-n căruță" gazdele au oprit „motoarele". Ori poate, n-au mai putut. Și, la prima acțiune a timișorenilor, în min. 52, se va restabili egalitatea: **combinație Roșoagă - Tupița și ultimul finalizează ca la antrenament 1-1.** În loc să-și revizuiască atitudinea, tinerii jucători pecicani au continuat să sfideze fotbalul, tentativele de ocazii „semnate" Rus, Ponta, Niculai și Iova rămânând fără efect pe tabela de marcaj. Nu am văzut acea dorință de victorie, de afirmare, specifică unui tânăr fotbalist ce vrea să bată la porțile afirmării. Din această cauză, West Petromul nu mai bate pe nimeni...

DANIEL SCRIDON

Rezultatele etapei a 24-a:

Cuprirom Abrud-Aurul Brad 2-1; Mureșul Deva-Telecom Arad 3-0; Inter Petrila-Marmosim Simeria 3-0; Minerul Uricani-CF Cugir 2-0; CS Certej-Dacia Orăștie 4-0; West Petrom Pecica-Electrica Timișoara 1-1; ACU Arad-Jiul Petroșani 1-0; CS Vulcan-CFR Teiuș 3-0 (f.j.).

Etapa viitoare (miercuri, 7 mai): Abrud-Deva, UAV Telecom-Petrila, Simeria-Uricani, Cugir-Certej, Orăștie-West Petrom, Electrica-ACU, Jiul-Vulcan, Brad-Teiuș.

Clasament

1. Jiul	24	19	1	4	67-28	58 (+22)
2. ACU	24	17	3	4	48-19	54 (+18)
3. Certej	24	16	3	5	68-26	51 (+15)
4. West Petrom	24	11	4	9	33-33	37 (+1)
5. CF Cugir	24	10	5	9	38-32	35 (-1)
6. Aurul Brad	24	9	8	7	26-23	35 (-1)
7. Electrica	24	10	5	9	30-29	35 (-1)
8. Mureșul Deva	24	10	4	10	38-26	34 (-2)
9. CS Vulcan	24	9	5	10	25-26	32 (-4)
10. UAV Telecom	24	9	4	11	42-40	31 (-5)
11. Petrila	24	8	5	11	32-35	29 (-7)
12. Abrud	24	7	6	11	31-45	27 (-9)
13. Simeria	24	7	5	12	27-34	26 (-10)
14. Orăștie	24	7	4	13	29-49	25 (-13)
15. Uricani	24	7	2	15	28-49	23 (-13)
16. Teiuș	24	3	2	19	23-91	11 (-25)

* Echipa din Teiuș s-a retras din campionat

Fotbal - Divizia C, seria a VIII-a

Rezultatele etapei a 24-a:

Armătura Zalău-Someș Gaz Beclean 7-1; Arieșul Turda-Petrom Marghita 1-3, Tricotaje Ineu-Unirea Dej 1-0, CF Dej-Plastunion Satulung 4-0, Victoria Carei-Olimpia Gherla 2-1, Minerul Sărmășag-Oașul Negrești 0-2, Someșul Satu Mare-Frontiera Curtici 1-0.

Etapa viitoare (miercuri, 7 mai):

Beclean-Turda, Marghita-Ineu, Unirea Dej-CF Dej, Satulung-Carei, Gherla-Sărmășag, Negrești-Someșul. Curtici stă.

Clasament

1. Zalău	23	18	2	3	68-17	56 (+20)
2. Ineu	23	16	5	2	49-18	53 (+17)
3. Negrești	23	16	3	4	43-20	51 (+18)
4. Unirea Dej	22	12	4	6	40-20	40 (+7)
5. CF Dej	22	12	3	7	32-21	39 (+6)
6. Beclean	22	11	4	7	40-27	37 (+4)
7. Sărmășag	22	12	1	9	36-30	37 (+4)
8. Curtici	23	8	5	10	26-36	29 (-4)
9. Turda	23	8	3	12	28-36	27 (-9)
10. Carei	22	8	3	11	23-33	27 (-6)
11. Someșul Satu Mare	22	9	0	13	26-39	27 (-6)
12. Marghita	22	5	6	11	27-41	21 (-12)
13. Gherla	22	4	7	12	22-32	19 (-15)
14. Satulung	22	2	4	16	17-67	10 (-23)
15. Sighet*	22	1	2	19	11-59	5 (-28)

* Echipa din Sighet s-a retras din campionat

Încă un pas spre B

TRICOTAJE INEU - UNIREA DEJ 1-0 (0-0)

***Stadion:** Central; **teren:** excelent; **timp:** călduros; **spectatori:** 200. **A marcat:** Cl. Balaci (min. 79) - din penalty).*

***Tricotaje:** Irimia - Jurcă, Bunaciu, Rus - Mițiți, Abrudean, Georgiu, Militaru (min. 65 Plisca), Iambor - Pantea (min. 88 Laza), Cl. Balaci. **Antrenor:** Sorin Cigan.*

***Unirea:** Bădan - Borș, Moșuț, Kilin - Suller, Bud, Ardelean, Kovacs (min. 57 Podina), Târnovan (min. 81 Cozma) - G. Pop (min. 81, Olariu), C. Pop. **Antrenor:** Eusebiu Șuvagău.*

***A arbitrat slab:** Ludovic Uihely (Lugoj) - asistat bine de Călin Caia și Florin Parlea (ambii din Timișoara). **Observator F.R.F.:** Leontin Sălăjan.*

***Cartonașe galbene:** Irimia, Jurcă, Bunaciu respectiv Kilin, Bud, Kovacs, Suller, Târnovan, G. Pop, C. Pop.*

***Jucătorul meciului:** Petre Bunaciu (Tricotaje).*

În derby-ul seriei a VIII-a, Tricotaje Ineu a trecut, la limită, de Unirea Dej după un meci care a depășit cu mult nivelul eșalonului al treilea.

Sorin Cigan nu i-a avut în teren pe Luca și Halasz, doi jucători de bază, ambii accidentați.

Dejul, chiar dacă a ieșit din cursa pentru promovare, a demonstrat că rămâne una din cele mai solide grupări din serie. Oaspeții au impresionat prin omogenitate și disciplină tactică, evoluând cu o ambiție (stimulată, poate, financiar din alte părți) extraordinară.

Prima parte a jocului a fost dominată de gazde, care au trecut pe lângă deschiderea scorului în minutului 3, șutul lui Militaru ocolind cu puțin poarta lui Bălan. Centralul Uihely (care și-a pus toată lumea în cap prin deciziile sale) i-a refuzat lui Mițiți un penalty clar ca lumina zilei în minutul 32, când mijlocașul ineuan a fost îmbrâncit în suprafața adversă de Moșuț.

În repriza secundă, ineuanii se apropie din ce în ce mai periculos de poarta oaspeților, trei ocazii rarisime irosite de Cl. Balci (de două ori) și Georgiu anunțând golul. Gol ce avea să vină în minutul 79, atunci când Plisca a pătruns în careu cu mingea la picior și a fost împiedicat de Moșut iar centralul a arătat „punctul cu var". A executat, ca la carte, Cl. Balaci, aruncând tribunele în aer de bucurie. Jucătorii lui Eusebiu Șuvagău s-au aruncat apoi în atac, căutând egalarea, dar apărarea condusă de Bunaciu a luptat extraordinar, iar când a fost cazul, Irimia a intervenit cu siguranță.

După joc, Sorin Cigan se arăta satisfăcut de echipa sa, dorind în același timp să mulțumească publicului, care sâmbătă a fost al doisprezecelea jucător al Tricotajelor.

RADU ROMANESCU

DIVIZIA D

ROMVEST - COMERA 2-1 (0-0)

În Subcetate, sâmbătă, s-a consemnat una din surprizele rundei, favorita Comera înclinându-se în fața tinerei echipe a Romvestului. Prima repriză a fost destul de echilibrată, cu o ușoară dominare a oaspeților, ocaziile alternând. Talpaș, Strecicov respectiv Martincsek, Balaj, Popa și Ursoi vor trece, pe rând, pe lângă deschiderea scorului. Superioritatea teritorială a Comerei se va concretiza imediat după pauză, în min. 57, când Sandu va șuta frumos, plasat, din poziție laterală, aducându-și gruparea în avantaj. Din nefericire pentru vizitatori, Roli Balaj va irosi alte oportunități (în min. 45 el nimerise și bara) iar elevii lui Ioan Herman, luptând până la capăt, vor răsturna rezultatul. De altfel, antrenorul Romvestului - care a operat schimbări în primul „unsprezece", funcție de prezența la antrenamente - va fi trimis după gard pentru comentarii la adresa arbitrului. Egalarea survine în min. 79, Negrea trimițând în plasă din apropiere, balonul respins la o lovitură liberă de la marginea careului. Golul decisiv îl înscrie Moț din penalty, în min. 85, cu toată opoziția portarului advers. La final, bucurie în tabăra locală respectiv deziluzie de cealaltă parte, în condițiile în care oaspeții pierdeau, printre degete, punctele puse în joc.

Romvest: Mureșan - Roman, Herlo (Gligor), Asmarandei, Strecicov (Ali Toumbaye), Pantea, Negrea, R. Stein (Cozma), Talpaș (Moț), Baul, Melnic. **Antrenor:** Ioan Herman.

Comera: Moț - Gherase, Popa, Weirer, Ursoi, Stein (Ghimbir), Olariu (Burada), Suciu, Sandu, Balaj, Martincsek (Becan). **Antrenor:** Viorel Purcel.

Au arbitrat Răzvan Cadar (centru), Emil Arsa și Mile Vidac. **Observator A.J.F.:** Cornel Tiulea.

La juniori: 2-0.

ADRIAN HĂRȚĂU

„U" VINGA - OLIMPIA BÂRZAVA 0-2 (0-0)

Spre deosebire de alte echipe pentru care cinstea și corectitudinea nu înseamnă absolut nimic, Olimpia Bârzava nu este o grupare dispusă la concesii sau favoruri, finanțatorul Ioan Martin sau antrenorul Claudiu Bulzan nefiind interesați de oarecare propuneri indecente.

Leo Pinta a gândit o formulă ultradefensivă cu un singur vârf în persoana fostului portar al Tricotajelor Ineu, Balint. Criza din efectivul studenților a făcut ca Balint să fie schimbat spre final cu un alt portar de meserie, Moștoi. Partida s-a disputat într-un singur sens jucându-se practic „victoria la o poartă", Bulzan et comp. ratând ocazii imense prin Iancu, Văleanu sau Sabou.

„Cârțu" va fi schimbat cu Morar care va deschide scorul în min. 78 printr-un șut sub transversală din careu desprins parcă din campionatul englez: 0-1. Cel care s-a pregătit cu Racing Paris odinioară, are un nou moment de inspirație când Sântean este schimbat cu Iancu. Cu două minute înainte de epilogul partidei Iancu pătrunde decis pe flancul stâng al atacului său „întoarce" balonul pentru Văleanu care nu poate rata din poziție ideală: 0-2. După marcarea golului, Schmidt le sugerează adversarilor practicarea unor „jocuri neortodoxe" fiind eliminat de „centralul" Ologeanu speriat și el probabil de cele auzite.

Vinga: Linguraru-Ocanovici, Barbură, Boboc, Miheț-Pocaznoi, Stăniș (min. 76 Siel), Zbârce, Mustață, Topor-Balint (min. 88 Moștoi).

Bârzava: Onica-Iftime-Giulău, Nicoară, Sucigan, Bărbosu-Bulzan (min. 46 Ionescu), Sabou (Min. 71 Morar), Schmidt - Sântean (min. 62 Iancu), Văleanu.

Au arbitrat bine Dan Ologeanu la centru, asistat de Nicușor Forton și Aurel Ionescu.

Observator A.J.F.: Ioan Kocsis - Josan.

La juniori: 1-1.

SORIN CAZAN

CRIȘUL CHIȘINEU CRIȘ- VOINȚA MACEA 2-0 (1-0)

Seria partidelor de „mare intensitate", începută la Vinga, a continuat sâmbătă pentru măceni, pe malurile Crișului Alb. Nu le-a trebuit mult timp elevilor lui Marcel Cean să-și dea seama că oaspeții nu au nici un interes să le pună în pericol poarta în care Dronca putea lejer să facă plajă. Iar dacă, din greșeală de regie, s-a mai ivit vreo ocazie stingheră, au avut grijă alde Moț sau Buruiană să trimită baloanele la distanță cosmică de buturile adverse. Deh, sponsorii nu trebuie supărați!!

Mitu și-a început spectacolul în min. 11 când a șutat năpraznic în bară după o cursă personală de mare efect. La finele primului mitan „Uraganul" pornește devastator pe flancul stâng al atacului echipei sale, driblează tot ce are în cale, pentru ca într-un final să șuteze cu sete în plasă balonul pentru 1-0.

Concluzia partidei s-a scris cu zece minute înainte de finalul ei, când Szell centrează după o cursă impresionantă pentru Nica al cărui lob peste portarul Avram stabilește un deznodământ care a mulțumit pe toată lumea indiferent că au fost învinși sau învingători aflați în slujba propășirii fotbalului pe aceste meleaguri: 2-0.

Crișul: Dronca-Vizitiu, Cean, Pocei (min. 88 Tăutu) - Bakos, Galiș, Lasc, Pap, Szell-Nica (min. 90 Peii), Mitu (min. 87 Coroamă). Antrenor: Marcel Cean.

Macea: Avram-Alb, Hornea, Vuin-Duma, Moț, Arși, Covasan, Șimăndan-Fedor (min. 90 Sferdean), Buruiană (min. 82 Filipaș). Antrenor: Florin Crișan.

Au arbitrat bine Ovidiu Coman la centru, asistat de Dumitru Rusan și Florentin Matei.

Observator AJF: Mircea Toderici.

La juniori: 14-0.

SORIN CAZAN

Rezultatele etapei a 22-a:

Universitatea Vinga-Olimpia Bârzava 0-2, UAV Telecom II-Mureșul Zădăreni 0-0, Gloria Arad-Înfrățirea Iratoșu 7-0, Crișul Chișineu-Criș-Voința Macea 2-0, Romvest-Comera 2-1, Șoimii Lipova-Șoimii Pâncota 0-1, Șiriana Șiria-Armonia Ineu 3-0, Victoria Nădlac-Crișana Sebiș 7-0.

*** Etapa viitoare (9-11 mai):** Zădăreni-Gloria, Comera-Vinga, UAV Telecom II-Șiria, Sebiș-Criș, Pâncota-Romvest, Macea-Ineu, Iratoșu-Lipova, Bârzava-Nădlac.

Clasament

1. Șiria	22	17	2	3	72-19	53 (+20)
2. Bârzava	22	16	4	2	57-16	52 (+19)
3. Nădlac	22	15	3	4	43-23	48 (+15)
4. Comera	22	14	5	3	64-26	47 (+14)
5. Gloria	22	13	2	7	63-29	41 (+8)
6. Macea	22	13	2	7	35-27	41 (+8)
7. Zădăreni	22	10	4	8	36-33	34 (+1)
8. Pâncota	22	10	4	8	44-47	34 (+2)
9. Armonia	22	9	2	11	43-45	29 (-4)
10. Romvest	22	7	3	12	38-44	24 (-9)
11. Crișul	22	7	3	12	30-43	24 (-9)
12. Iratoșu	22	7	0	15	31-45	21 (-2)
13. UAV Telecom II	22	5	5	12	31-49	20 (-13)
14. Vinga	22	5	2	15	26-47	17 (-16)
15. Lipova	22	5	1	16	21-64	16 (-17)
16. Sebiș	22	2	0	20	18-95	6 (-27)

* Crișana Sebiș a pierdut cu 3-0, la „masa verde", jocul din etapa 21, cu „U" Vinga, pentru folosirea unui jucător suspendat.

Handbal masculin

H.C. Arad - Unio Satu Mare 37 - 24 (20-9)

FOTO: M. SZEGÖ

În afară de primele meciuri din retur - care au fost echilibrate - cel puțin pe teren propriu, handbaliștii arădeni au îmbinat utilul cu plăcutul. Atât echipa din Sânnicolaul Mare cât și partenera de întrecere de sâmbătă le-au permis să facă acest lucru. De fiecare dată, gazdele au forțat cât a fost nevoie pentru a lua un avantaj confortabil, după care au evoluat la spectacol. Mărturie stă evoluția scorului din prima repriză: 12-5 (min. 17), 15-5 (min. 22) și 20-9 la pauză. După care pe fondul unei concentrări ce a scăzut din intensitate și a rulării întregului lot, oaspeții au reușit să mai puncteze și ei, dar fără a putea să se apropie la mai mult de 12 goluri, finalul fiind de 39-27.

H.C. Arad s-a instalat, din nou, în fruntea clasamentului - având un punct înaintea contracandidatei la „Ligă" - după ce formația din Baia Mare a fost învinsă, etapa trecută, la Lugoj.

Formații și marcatori: Ungureanu, Viașu, Toma Biriș 6, Dreghici 6, Kovaci 6, Vaidasigan 4, Cristescu 4, Ursache 3, Dărăbuț 2, Popa 2, Gabor 2, Huian 1, Revilak 1 **Antrenor** Ștefan Deacu. **Unio:** Merla, Silaghi, Malanca 8, Lobonț 7, Kibedi 3, Pop 2, Rus 2, Borcuță 1, Ban 1, Ghencian. **Antrenor** Nicolae Istrate.

Au oficiat: Constantin Fâșcu și Ioan Cărăbaș, ambii din Timișoara.

ADELA CIOLOCOI

Handbal feminin

Sabina U.V.V.G. Arad - Universitatea Timișoara 23-17 (9-10)

Cu toate că meciul a avut unele momente de cumpănă privind învingătoarea, handbalistele arădence au reușit, la capătul celor 60 de minute de joc, să obțină o victorie meritată. Precum în alte partide, sportivele de la Sabina s-au instalat la cârma disputei, dând impresia că vor cuceri cele două puncte puse în joc. De la 6-4 (min. 17), 4 reușite aparținând Marianei Cosma, oaspetele revin, egalează și încheie prima repriză în avantaj, 10-9. Dacă altă dată jucătoarele noastre cedau, fiind învinse în partea a doua a meciului, acum „istoria" nu s-a mai repetat. În min. 37 au preluat din nou conducerea, 12-11, și au ținut-o tot așa până la capăt, însă scorul putea să fie mult mai mare, iar vizitatoarele nu ar fi înscris atâtea goluri, dacă nu s-ar fi greșit atât în apărare cât și în faza ofensivă.

Formații și marcatoare: Sabina: Gusbeth, Danci 7, M. Cosma 6, Inoan 5, D. Cosma 4, Both 1, Maghiș, Tecar, Porcolean, Weber, Călămar, Stroie, Meszaros, Bădărău. **Antrenori:** Titi Ionescu și Emilia Mandache. **Universitatea:** Pelin, Chiricescu, Stuparu 4, Chirilă 3, Damian 3, Crapoiu 2, Ignat 2, Cluci 1, Muntean 1, Ghergari 1, Nadu, Horge. **Antrenor:** Tiberiu Puta.

Au arbitrat: Viorel Mokany și Alexandru Iordache, ambii din Hunedoara.

ADELA CIOLOCOI

SELECȚIE LA F. C. UTA

Începând din 22 aprilie, timp de două săptămâni, clubul UTA organizează selecție pentru copiii născuți în anii 1993, 1994 și 1995. Antrenorii Viorel Sima, Ștefan Gall și Ioan Csordas îi așteaptă pe cei care doresc să înceapă o aventură în culorile „albroșii", în fiecare zi de marți, miercuri, joi și vineri, de la orele 10,00 și 15,00, la stadionul UTA.

Invitație la handbal

La inițiativa unui grup de foste handbaliste ale Aradului, din generația 1990-1996, *marți, 6 mai a.c., ora 12,* pe terenul principal de la Baza Constructorul va avea loc un meci demonstrativ de handbal feminin. Vor putea fi (re)văzute pe semicerc jucătoare precum: Monica Mitran, Cristina Gruia, Gabriela Lisandru, Alina Pintea, Ancuța Stean, Daniela Cizmaș, Alexandra Zamfir și altele, care doresc să participe la acest meci de handbal al amintirilor.

Rugbyștii arădeni au biletele pentru baraj

Sâmbătă dimineața, pe stadionul „Motorul", Contor Zenner C.S.U. Aurel Vlaicu" Arad a învins cu categoricul scor de 47-3 (33-3) pe C.S.M. Sibiu. Cu această victorie, elevii lui Ovidiu Șerban și-au asigurat participarea la meciul de baraj pentru promovarea în prima ligă. Adversara echipei arădene se va alege, probabil, între Sportul Studențesc și Rapid București.

R. R.

Baschet feminin

LIVAS, PRIMA FINALISTĂ

După ce a învins Rapidul și sâmbătă (85-83), formația târgovișteană s-a calificat în ultimul act al competiției cu scorul general de 3-0. Cu cine se va lupta Livasul pentru medalia de aur nu se știe încă, deoarece Sportul Studențesc și-a adjudecat ambele meciuri de pe teren propriu (scor general 2-1 pentru bucureștence), însă meciurile decisive se vor disputa, la sfârșitul săptămânii, la Cluj.

A. C.

Formula 1

MICHAEL SCHUMACHER A TRIUMFAT ÎN CATALUNYA

Pilotul german al echipei Ferrari, Michael Schumacher, a obținut, ieri, a doua victorie a sa în acest sezon, învingând în cursa de la Barcelona. Pe poziția secundă s-a clasat revelația acestui sezon, ibericul Fernando Alonso (Renault), în timp ce podiumul a fost încheiat de coechipierul lui Schumacher, Rubens Barichello. Echipa „călușului cabrat" a inaugurat astfel cu succes noul model F 2003 GA.

În clasamentul general al piloților, Kimi Raikkonen conduce cu 32 puncte, fiind urmat de Michael Schumacher și Fernando Alonso cu 28 respectiv 25 de puncte.

Primele trei poziții în clasamentul constructorilor sunt ocupate, în ordine, de McLaren Mercedes, Ferrari și Renault.

R. R.

BT BANCA TRANSILVANIA

Una din cele mai dinamice bănci românesti,
operațională din 1993,
cu centrul la Cluj-Napoca,
caută pentru sucursala sa din Arad:

1. Consilier Clientelă
2. Ofițer vânzări carduri

Oferim
- Un mediu de lucru stimulativ
- Produse și servicii competitive
- Oportunitatea de a lucra cu o echipă dinamică și profesionistă
- Posibilitatea de instruire și dezvoltare profesională
- Un pachet de salarizare atractiv

Dacă sunteți:
- Puternic orientat(ă) către client
- Energic(ă) și dinamic(ă)
- Responsabil(ă)
- Pregătit(ă) să lucrați sub stress
- Fluent(ă) în engleză
- Utilizator peste mediu al PC-ului

Și dacă aveți
- Licență în economie
- Experiență financiară/contabilă
- Permis de conducere (fără suspendări)
- Experiență de vânzări în domeniul serviciilor, mai ales financiare

Atunci profitați de ocazia de a face carieră într-o bancă importantă din Arad

Candidatii selectionati vor beneficia de oportunități excelente de a lucra într-un mediu stimulativ.

Vor fi contactati numai candidatii ale căror CV-uri corespund cerintelor de mai sus.

Dacă sunteți interesat(ă), vă rugăm trimiteți CV-ul și o scrisoare de intenție la adresa de mai jos, până la data de 10 mai cel târziu (data poștei):

BANCA TRANSILVANIA S.A.
Directia Resurse Umane
Str. George Barițiu nr. 8,
Cluj-Napoca, 3400

Toate aplicațiile vor rămâne confidențiale.

(3401184)

s.c. Construction House s.r.l.
Arad, Str. Pădurii nr. 49, tel. 214.633, 254.457

Produce UȘI interioare moderne, tip american

Vinde toată gama de MATERIALE DE CONSTRUCȚII ȘI ELECTRICE

Tâmplărie PVC și AL

PROFILE „PLUSWITHE”
FERONERIE G.U., DR. HAN *GERMANIA*
Montaj - Demontaj gratuit

20% REDUCERE

s.c. **Exclusiv Al Plast Arad**
Calea Radnei bl. 108 C, tel. 210.280

(629)

ANIVERSĂRI

„La mulți ani!”, mult noroc și fericire pentru **MAGHICI CASIAN** la aniversarea celor 19 primăveri. Părinții Viorica și Ioan și fratele Dinu.

VÂNZĂRI APARTAMENTE DOUĂ CAMERE

Vând apartament 2 camere Confecții, etaj 4, 10.000 EU. Telefon 0722.606.527. (8515)

VÂNZĂRI APARTAMENTE TREI CAMERE

Vând apartament 3 camere, Podgoria, 4/4, mobilat, utilat, garaj. Telefon 0744.540.216. (8237)

VÂNZĂRI APARTAMENTE PATRU CAMERE

Vând urgent apartament 4 camere, Micălaca-Orizont, contorizat, stare bună. Telefon 279877. (8380)

Vând apartament 4 camere, central 1/1, cu garaj, boxe, 29.000 Euro. Telefon 217224; 279877. (8485)

VÂNZĂRI CASE

Vând casă mare, Pârneava, str. Ep. Roman Ciorogariu nr. 81. Telefon 0745.233.021. (7815)

Vând VILĂ DEOSEBITĂ, complet utilată ultramodern, în MUREȘEL, Aradul Nou, 300.000 Eu. Telefon 0722.381.749. (8119)

Vând casă mare, cu grădină mare, în satul Vânători nr. 524, comuna Mișca, județul Arad, telefon 153. (8176)

Vând CASĂ cu MAGAZIN, HALE, Radna, DN7, TERENURI, zonă industrială. Telefon 0257 - 563027, 0744.796.542. (8200)

Vând casă de vacanță în Săvârșin, Valea Troaș, renovată, 4.000 mp, preț 11.000 USD. Telefon 0740.069.907. (8238)

Vând convenabil casă, în faza de retușare, cu grădină mare, în Păuliș nr. 223. Telefon 536388, 0744.633.584. (8260)

Vând în Gai, poziție înaltă, casă nouă, cu etaj, anexe, grădină, finisări 90%. Telefon 235289. (8301)

Vindem la 3 Insule, vilă cu etaj, anexe, grădină cu vie, pomi fructiferi. Telefon 235289. (8301)

Vând casă, 3 camere, îmbunătățită, str. Cocorilor 14. Telefon 243212. (8316)

Vând apartament la casă, 4 camere, 2 băi, bucătărie, totul front stradal, încălzire gaz proprie, ne(mobilat), îmbunătățiri deosebite, posibilități birouri cu intrare din stradă, curte comună, garaj, cumpărat cu Legea 112, zonă centrală (str. Afinelor). Telefon 250308, 0722.692.973. (4613)

VÂNZĂRI SPAȚII

Vând SPAȚIU COMERCIAL, 38 mp. Telefon 0744.645.923. (8335)

VÂNZĂRI TERENURI

Vând 5.000 mp teren intravilan, în apropiere de Casarom. Telefon 0722.355.963. (8673)

Vând 10 ha pădure, esență tare, zona Văsoaia. Telefon 286705. (8325)

Vând teren intravilan, central, 9.000 mp, cu casă 2 apartamente. Telefon 0722.372.699; 0257/211135. (8341)

VÂNZĂRI AUTO

Vând Ford Tranzit Diesel, 2.400 cmc, an 1980, neînmatriculat, recent adus. Telefon 275277, 0744.785.497. (8256)

Vând JET SKY YAMAHA cu trailer, înmatriculat, generație 2001, 7.000 Eu. Telefon 0722.381.749. (8119)

Vând Mercedes Cobra 300D, înmatriculat persoană fizică, genți aluminiu, scaune piele, climă, geamuri electrice, piese schimb, preț 3.800 Euro, negociabil. Telefon 0745.284.775. (8305)

Vând remorcă auto mică, 350 kg, an 1997, CIV, numere noi, 350 Euro. Telefon 0723.045.296. (8358)

Vând Dacia 1310, an 1990, CIV, numere noi, stare bună, 1.050 Euro. Telefon 0723.045. 296. (8358)

Vând caroserie completă, cu vamă, pentru Mercedes Sprinter, an fabricație 1999 sau dezmembrez. Telefon 0722.251.555. (8462)

Vând Ford Fiesta, înmatriculat, an fabricație 1985, perfectă stare, 950 cmc, preț 1.200 Euro și una bucată neînmatriculată, cu vamă plătită, an fabricație 1987. Telefon 0722.251.555. (8462)

Vând Dacia 1310, an 1987, stare bună, preț 1.100 $, negociabil. Telefon 245474. (8471)

Vând Opel Vectra B2,0 Diesel, an 2001, negru metalizat, full extrase, înmatriculat aprilie 2003, preț 11.500 Euro, negociabil. Telefon 0722.294.842; 0257/ 348156. (8576)

Vând Dacia 1310, an fabricație 1987, CIV, RAR 2004, preț 1.100 $, negociabil. Telefon 0257-348156 sau 0722.294.842. (8576)

Vând Ford Sierra 1,8 TD, fabricație 1991. Telefon 218317; 0745.646.497. (8402)

Vând Audi 80 Coupe, an 1984, pentru piese, 175 EU. Telefon 0723.837.619. (8510)

Vând talon Mercedes Cobra, CIV, numere noi, VT 240, alb, 350 EU. Telefon 0723.837. 619. (8510)

Vând mașini Mazda 323, an fabricație '83 sau '81 sau taloane. Telefon 318322, 0740.320. 877. (9647289)

VÂNZĂRI ELECTRO

Vând MAȘINĂ AUTOMATĂ SPĂLAT, CONGELATOR, COMBINĂ FRIG, TV COLOR, foarte ieftin și garanție. Telefon 275277. (8256)

Vindem CASE MARCAT FISCALE, CONSUMABILE, CÂNTARE ELECTRONICE. Telefon 211211, 281188. (c.)

Vând ieftin TELEVIZOARE COLOR, MAȘINI SPĂLAT AUTOMATE, LĂZI și COMBINE frigorifice. Ofer GARANȚIE și POSTGARANȚIE. Telefon 274600. (8152)

Vindem CASE MARCAT FISCALE, CÂNTARE ELECTRONICE. Oferim CONSUMABILE. Telefon 272727. (7503)

Vindem, numerar sau în rate (second hand) MAȘINI DE SPĂLAT, TV COLOR, FRIGIDERE, COMBINE, LĂZI, VITRINE FRIGORIFICE, CONGELATOARE, ASPIRATOARE, Calea Radnei nr. 225. Telefon 0257-259339, 563027, 0744. 706.321. (8456)

Vând cântar electronic, congelator vertical, vitrine frig, agregate frig, cântar semiautomat. Telefon 0723.253.651. (8428)

Vând TELEVIZOARE COLOR, diferite modele, cu telecomandă, teletext. Telefon 338090. (8366)

Vând cameră video Panasonic M.10, 600 Euro. Telefon 0257-514680. (8483)

Vând FRIGIDER cu congelator, CONGELATOR sertare, COMBINĂ FRIGORIFICĂ, MAȘINĂ SPĂLAT automată 1600 rot/min, ASPIRATOR profesional 15-100 EU. Garanție. Plata chiar și în rate. Telefon 274118. (8513)

Vând BOXE 2x700 W, deck-asset, CD Player, amplificator, combină muzicală, TV color, foarte ieftine, cu plata și în rate. Telefon 289667. (8504)

VÂNZĂRI DIVERSE

Vând GARAJ ULTRACENTRAL, cu extras CF. Telefon 0744.784.443. (8543)

Vând CUIE, SÂRMĂ NEAGRĂ și ZINCATĂ și PLASĂ RABITZ, str. VRABIEI 4. Telefon 289997. (8382)

Vând BETON, MORTAR, ȘAPĂ. Asigur UTILAJ, TRANSPORT. Telefon 0723.273.746. (8179)

Vând INCOLAN - vopsea profesională, superalbă, superlavabilă, superpreț. Telefon 0257-281770. (f. 3401022)

Vând (închiriez) grajd situat în fostul CAP Grădiște. Relații telefon 0745.590.282. (8336)

Vând ceas de aur de 18 K, marcă Delmont, elvețian, de 43,2 g. Telefon 0721.379.673. (8461)

Vând răsad lebeniță. Informații telefon 283689, după ora 20. (8448)

Vând aparat înghețată „Capriggiani”. Telefon 514910; 0722.376.339. (8458)

Vindem TERMOTECI noi, instalații complete, rate, avans zero. Telefon 0740.848.239. (8116)

(Continuare în pagina 10)

SC T.D.G. ROMANIA S.R.L. BUCUREȘTI

Angajează:

OPERATOR CALCULATOR

CV-urile se depun la sediul firmei Arad, str. Iuliu Maniu nr. 242, tel. 279509.

Cerințe:
- liceu economic
- experiență în domeniu

(2614349)

(Urmare din pagina 9)

Vindem PUI CARNE, vârste diferite (înscrieri pui de o zi), în fiecare sâmbătă, la Ferma din NADLAC. Telefon 0745.588.453, 473053. (8203)

Vând semănătoare de porumb, pe 6 rânduri. Informații telefon 0722.981.064. (8330)

Vând VACI GESTANTE și cu lapte, CAI rasă grea, OI și PORCI. Telefon 0740.962.931. (8354)

Vând LEMNE FOC, NISIP, BALAST, la domiciliu. Telefon 413222 fost 277027. (8368)

Vând dormitor Ludovic. Telefon 0740.979.844. (8427)

Vând mobilier comercial (rafturi, tejghele, mese birou). Telefon 0723.253.651. (8428)

Vând biliard-excelent, vacă gestantă, viței 8 luni. Telefon 0740.842.017. (8482)

Vând vacă cu lapte. Telefon 531214. (6161364)

Vând LEMNE FOC, NISIP, BALAST, la domiciliu. Telefon 214010, 0723.686.677. (8501)

Vând TERMOTECI pe gaz, BOILERE pe gaz, CONVECTOARE, POMPE de RECIRCULARE. Garanție. Geamuri termopan, lemn - stejar import Germania (noi, 100 cm/80 cm). Telefon 0740.249.544, 0740.933.667. (8505)

CUMPĂRĂRI DIVERSE

Cumpăr pene și coarne de cerb. Telefon 210480. (8160)

LOCURI DE MUNCĂ

SC angajează OSPĂTARĂ și BARMANĂ. Telefon 256835. (8498)

Angajăm BUCĂTARI, FEMEI de SERVICIU, serioși, carte muncă. Telefon 282272, 0722.284.415. (8481)

Angajăm VÂNZĂTORI (VÂNZĂTOARE) „FAST-FOODS". Telefon 0744.533.233. (8347)

SC angajează BARMAN. Informații la telefon 229409. (8454)

Angajez PERSOANĂ SERIOASĂ pentru PIAȚA FORTUNA, preferabil din zonă. Telefon 0721.379.673. (8461)

SC angajează 40 persoane pentru DEPARTAMENTUL PUBLICITAR. Cerem: seriozitate, dinamism. Oferim: calificare, salar 3.900.000. Telefon 218757. (8472)

Angajăm BARMAN(Ă). Telefon 211994. (8283)

SOCIETATE COMERCIALĂ angajează VÂNZĂTOARE, cu experiență în domeniul alimentar (mezeluri). Telefon 254473; 0722.458.101. (8362)

Angajăm MUNCITORI SECȚIE AMBALAT PRODUSE ALIMENTARE. Arad, C-lea Radnei nr. 169. (8407)

FABRICĂ ÎNCĂLȚĂMINTE angajează CROITORI PIELE, cu multă experiență. Telefon 272240. (8410)

Caut FEMEI și BĂRBAȚI muncă în ISRAEL. Contract minim un an. Telefon 211400. (8475)

Angajăm SECRETARĂ cunoscătoare de limba germană scris, citit, cunoștințe de contabilitate primară și operare pe calculator. Informații la telefon 0723.637.765. (8465)

Angajăm SUDOR cu experiență. Telefon 280908. (8457)

ZUGRAV PARTICULAR angajează UCENICI (16-20 ani). Telefon 0722.780.749. (8480)

CONCERN GERMAN nou în ROMÂNIA, oferă MUNCĂ PERMANENTĂ sau SUPLIMENTARĂ pentru vârste: 20-35 ani, avantaj cunoștințe limbă germană. Telefon 0740.540.686; 0745.082.533. (8478)

SOCOM „PIELARUL" ARAD, angajează CONFECȚIONERE fețe încălțăminte; MAȘINISTE la masă, la mașină de subțiat marginea pielii și ȘTANȚĂTORI în piele și căptușeală. Informații telefon 236116; 236290 sau la sediul societății din str. Ghiba Birta nr. 16, Biroul Personal. (8397)

Restaurantul UBER angajează OSPĂTARE cu experiență în domeniu. Telefon 289735. (8382)

Angajăm PERSONAL: SECRETARIAT-CONTABILITATE primară, OPERARE P.C. Tel./fax 284736. (8375)

STAȚIUNEA LIPOVA angajează: 2 BUCĂTARI, 3 OSPĂTARI, 1 MECANIC AUTO, 1 INSTALATOR SANITAR. Preselecția va avea loc în data de 08.05.2003, ora 9. Informații telefon 563021. (6161995)

Angajăm VÂNZĂTOARE TEXTILE cu carte de muncă. Telefon 0722.440.508. (8406)

SOCIETATE angajează: OSPĂTARI, BARMAN, BUCĂTAR pentru TERASĂ ȘTRAND. Prezentarea zilnic, orele 9-11, str. N. Grigorescu nr. 2. (Cadastru Grup România). Telefon 228565. (8446)

Caut ȘOFER posesor permis cat. „D". Telefon 0744.299.619. (8488)

Firmă distribuție MATERIALE CONSTRUCȚII, POLICOLOR angajează GESTIONAR și VÂNZĂTOR. C.V. la fax 0256201662. (8487)

SC „SECURITY" angajează PERSONAL PAZĂ-INTERVENȚIE, băieți-fete. Telefon 228786. (8486)

Caut INFORMATICIAN PROGRAMATOR expert. Telefon 254551, luni - sâmbătă după 21. (8516)

Angajăm VÂNZĂTOARE Alimentară, ELECTRICIAN AUTO, MECANIC, ELECTRICIAN, FRIGOTEHNIST. Telefon 284857. (8522)

Angajăm VÂNZĂTOARE ABC, experiență domeniu. Salar motivant. Telefon 0744.793.023. (8523)

PRESTĂRI SERVICII

Școala de șoferi col. RUSU asigură 30 ore de conducere. Telefon 283696. (8527)

SILDOR PROD. Reparații montaj, FRIGORIFICE și AER CONDIȚIONAT. Vânzări VITRINE, RAFTURI și CAMERE FRIGORIFICE, NOI. Telefon 0257-349121, 0257-270622. (c. 32)

Execut ZIDĂRIE, TENCUIELI, ZUGRĂVELI, GRESIERI, RIGIPS, PARCHETĂRI, ACOPERIȘURI, IZOLAȚII, SUBZIDIRI, CONSOLIDĂRI, DEMOLĂRI etc. Telefon 234216; 0740.696.157. (8377)

Reparații: FRIGIDERE, CONGELATORE, domiciliul clientului, garanție 1 an. Telefon 282276; 0740.810.003. (8324)

Executăm TOATE TIPURILE de CONSTRUCȚII, (cu/fără material), CALITATE, SERIOZITATE. Telefon 0721.583.110. (8467)

REPAR ieftin FRIGIDERE, CONGELATOARE, garanțial, deplasare gratuită. Telefon 217451; 0722.417.397. (8439)

IZOSTRUCT SRL execută LUCRĂRI HIDROIZOLAȚII - garanție 10 ani - CONSTRUCȚII. Telefon 258376, 0722.262.147. (8495)

ȘCOALA ȘOFERI „VÂRTACI": ÎNSCRIERI și cursuri redobândire permis. Telefon 246527m 0722.477.552, www.scoalavartaci.tripod.com (8509)

Execut CONSTRUCȚII diverse, RENOVAT apartamente, fațade, HIDROIZOLAȚII 40.000 lei/mp. Telefon 272695, 0745.685.685. (8511)

DAVSOM SRL execută la comandă, prețuri mici, MOBILIER modern, pal melaminat: BUCĂTĂRII, BIROURI, HOLURI, DORMITOARE, SUFRAGERII, CAMERE TINERET. Transport și montaj gratuit. Telefon 282993, 0745.887.632. (8520)

DIVERSE

SOCOM „PIELARUL" ARAD, organizează licitație în data de 12.05.2003, ora 10, pentru vânzarea SPAȚIULUI din str. O. Terezia bl. 11, sc. B, ap. 18, în suprafață de 150 mp. Înscrierile se pot face până la data de, 12.05.2003, ora 9, la sediul cooperativei din str. Ghiba Birta nr. 16, unde va avea loc și licitația. Dacă nu se adjudecă, licitația se va ține în același loc și aceeași oră în fiecare zi de luni. Informații suplimentare la telefon 250429 sau 236116. (8398)

TURISM

Pletl

Asigură zilnic transport de persoane GERMANIA pe ruta: Passau-Regensburg-Nürnberg-Würzburg-Aschaffenburg-Frankfurt-Giessen-Siegen-Köln-Düsseldorf-Essen-Dortmund-Deggendorf-Landshut-Mühldorf-Augsburg-Ulm-Heilbronn-Stuttgart-Karlsruhe-Mannheim. Călătorii în autocare noi, moderne, însoțitoare de bord, două bagaje gratuite, o masă caldă în UNGARIA. Cu plecare din. KARLSRUHE: SPANIA, FRANȚA, PORTUGALIA. Intermediem asigurări medicale. Informații și înscrieri la Agențiile PLETL din: ARAD: telefon 0257 - 252291; LIPOVA: telefon 0257 - 561377; 0257 - 563011. (c. 49)

TRANSPORT RAPID DE PERSOANE la domiciliu, în GERMANIA, zona NV. Telefon 0744.568.800; 0723.415.010. (c.)

ÎNCHIRIERI

Ofer pentru închiriere SPAȚIU COMERCIAL, central. Telefon 0723.213.272 sau 0744.643.781. (8384)

Oferim spre închiriere SPAȚII COMERCIALE pentru: MAGAZINE, DEPOZITE, PRODUCȚIE. Telefon 281036. (c. 48)

Închiriez CASĂ MARE, zonă centrală, toate utilitățile. Telefon 0745.305.214. (8354)

Dau în chirie apartament 2 camere, mobilat, Micălaca, pentru familie. Telefon 0724.885.748; 276533; 260375. (8449)

Închiriez (ofer) apartament 2 camere, contorizat, mobilat, Fortuna. Telefon 254412. (8503)

† DECESE †

Cu durere anunțăm încetarea din viață, după o scurtă suferință, la vârsta de 82 ani, a celei care a fost

ADĂSCĂLIȚEI IOANA.

Înmormântarea va avea loc la TECUCI, jud. Galați. Familia îndoliată: Adăscăliței Nicolae, Luci, Viorica, Costel, Viorica, Mihăiță și nepoții toți. Dumnezeu s-o odihnească în pace!

Cu durere în suflet, ne despărțim, la numai 45 de ani, de cea care a fost

RODICA MITRACHE,

născută MOISE. Înmormântarea a avut loc duminică, 4 mai. Veșnică amintire! Mama Mărioara, soțul Aurel și fiul Petrișor.

† CONDOLEANȚE †

Suntem alături de colegul nostru ADĂSCĂLIȚEI NICOLAE în aceste clipe grele, pricinuite de decesul mamei. Sincere condoleanțe. Colectivul Redacției ADEVĂRUL.

Deplângem trecerea prematură în eternitate a lui

MIRCEA,

suflet nobil și generos. Împărtășim durerea familiei și suntem alături de JENICA și copii, precum și de SOFICA, vecina noastră. Dumnezeu să îl așeze de-a dreapta Sa, în Împărăția Cerului. Familia Prof. univ. dr. AUREL ARDELEAN.

Cu inimile pline de durere ne luăm rămas bun de la cel care a fost

MIRCEA POZDĂRE

și transmitem sincere condoleanțe familiei îndurerate. Dumnezeu să-l odihnească în pace! Foștii colegi de liceu, Promoția 1978, clasa cu program sportiv.

Un pios omagiu celui care a fost

ing. MIRCEA POZDĂRE.

Sincere condoleanțe doamnei ing. POZDĂRE și familiei prof. POZDĂRE. Familia farmacist STOICA. (8493)

Profund îndurerați de dispariția fulgerătoare a bunului nostru prieten

ing. MIRCEA POZDĂRE

suntem alături de RADU, ANCA și JENICA în clipele grele prin care trec. Familiile FAUR și MIHULIN. (8496)

Suntem alături de prietena noastră prof. ZENOVIA POZDĂRE, de RADU și ANCA, în marea durere pricinuită de trecerea în neființă a soțului,

ing. MIRCEA POZDĂRE.

Dumnezeu să-l odihnească! Familia prof. Dan și Tatiana Tudur. (8497)

Suntem alături de doamna profesoară POZDĂRE ZENOVIA în aceste clipe de grea încercare la decesul soțului

POZDĂRE MIRCEA NICOLAE

și transmitem sincere condoleanțe. Biroul Executiv Municipal al PSD Arad. (8499)

Asociația de proprietari Micălaca 304 A, regretă dispariția fulgerătoare a celui ce a fost

POZDĂRE MIRCEA,

un om deosebit și un bun coleg și transmite sincere condoleanțe familiei îndoliate. Dumnezeu să-l odihnească! (8500)

La trecerea sa în eternitate, aducem un pios omagiu celui care a fost un om deosebit,

ing. MIRCEA POZDĂRE.

Sincere condoleanțe și întreaga noastră compasiune familiei îndoliate. Din partea familiei Abrudan Radu și Teodora. (8502)

† Sufletul tău,

ing. MIRCEA POZDĂRE

plecat dintre noi, într-o zi cu liliac înflorit și cu mireasmă de sărbătoare, să vegheze pentru totdeauna inimile îndureratei familii POZDĂRE. Întreaga noastră compasiune pentru draga noastră directoare și întreaga familie. Colectivul Grupului Școlar de Industrie Alimentară Arad. (8512)

✝ Consiliul de Administrație al Grupului Școlar de Industrie Alimentară Arad, este alături de doamna director, prof. POZDĂRE ZENOVIA în clipele grele la dispariția soțului,

ing. POZDĂRE MIRCEA.

Dumnezeu să-l odihnească în pace! (8512)

✝ Suntem alături de colega noastră COMAN LENȚICA la trecerea în neființă a tatălui. Sincere condoleanțe! Colectivul Grupului Școlar de Industrie Alimentară Arad. (8512)

Regretăm dispariția neașteptată a celui ce a fost

ing. POZDĂRE MIRCEA.

Sincere condoleanțe familiei îndoliate. Familia ing. BÎRLUȚ I. (8507)

Colectivul profesorilor de matematică din Arad, împreună cu Inspectoratul de specialitate, sunt alături de colega lor, prof. ZENI POZDĂRE în momentele grele la dispariția prematură a soțului,

ing. POZDĂRE MIRCEA. (8508)

Celor care au fost alături de noi și l-au condus pe ultimul drum pe tatăl meu

CAMENIȚĂ MIRCEA,

le aducem mii de mulțumiri. Cu respect, familia prof. CAMENIȚĂ MARCEL. (8514)

Sincere condoleanțe familiei îndoliate POZDĂRE la trecerea în eternitate a celui care a fost un coleg și prieten deosebit,

director inginer POZDĂRE MIRCEA.

Dumnezeu să-l odihnească în pace! Familia inginer ȘERB EUGEN. (8517)

Sincere condoleanțe familiei îndoliate POZDĂRE, la trecerea în neființă a celui care a fost un coleg și prieten bun,

ing. POZDĂRE MIRCEA.

Dumnezeu să-l odihnească în pace! Familia AVRAM MARIAN. (8518)

Ne luăm rămas bun de la finul nostru

ing. MIRCEA POZDĂRE

și rugăm pe bunul Dumnezeu să-i dea odihnă veșnică. Transmitem familiei, sincere condoleanțe. Familia ing. DIACONESCU. (8521)

RODICA MITRACHE,

prietena mea de-o viață, rămâi în amintirea și inima mea pentru totdeauna. Elisabeta Podrumar cu familia. (8524)

Sincere condoleanțe și întreaga compasiune familiei îndoliate POZDĂRE, în clipele grele pricinuite de trecerea în veșnicie a celui care a fost colegul nostru, omul de înaltă ținută morală

POZDĂRE MIRCEA -NICOLAE.

Să-i fie țărâna ușoară! Colegii de la SC PASTORALA SA Arad. (8519)

Colectivul Liceului CFR este alături de doamna director ZENOVIA POZDĂRE în greaua încercare pricinuită de pierderea soțului. Sincere condoleanțe! (8525)

Sincere condoleanțe și întreaga noastră compasiune familiei profesor ZENOVIA POZDĂRE la decesul soțului. Colectivul Grupului Școlar de Industrie Ușoară. (8526)

† COMEMORĂRI †

Au trecut doi ani de la plecarea dintre noi a unui suflet bun,

ing. BONEU VLADIMIR,

rămânând o amintire veșnică în gândurile noastre. Dormi în pace! Soția și familia. (8492)

† SERVICII FUNERARE †

IN MEMORIAM "KUKI"

Servicii Funerare Complete

Str. M Eminescu Nr.4

ÎN CURTE

Tel:211.929 - 0723.343.964

Magazin deschis la orice oră

OFERĂ:

SICRIE 10 modele de la **600.000 - 2.800.000**

SICRIE LUX 6 modele de la **3.600.000-10.500.000**

SICRIE import 70.000.000 lei

Mânere, șuruburi accesorii

LENJERIE 7 modele de la **350.000 - 1.400.000**

GRATUIT ! ! ! !

Transportul sicriului la domiciliu

ÎNBĂLSĂMATUL

Plata în Rate ! ! !

Transport Intern și Internațional

RO STYL COMPANY

SERVICII FUNERARE COMPLETE

PRODUCĂTOR SICRIE

ARAD, STR. M. EMINESCU 22, TELEFON 214.422

Magazin deschis și noaptea

OFERIM
- SICRIE 10 MODELE DE LA 500.000 LA 3.600.000
- SICRIE LUX 4 MODELE DE LA 4.500.000 LA 20.000.000
- LENJERIE DECES 6 MODELE DE LA 300.000 la 2.000.000
- CRUCE, LUMÂNĂRI, PROSOAPE, BATISTE, MÂNERE și ȘURUBURI SICRIU

OFERTĂ SICRIU FAG CRUCE RESPETE 1.500.000

APELÂND LA SERVICII: ÎMBRĂCAT, FORMOLIZAT ȘI TRANSPORT BENEFICIAȚI DE **15%** REDUCERE LA SICRIU

TRANSPORT INTERN ȘI INTERNAȚIONAL

▼PLATA ȘI DUPĂ ÎNCASAREA AJUTORULUI DE ÎNMORMÂNTARE

PĂREREA DVS. CONTEAZĂ!

TELEFON 0744.690.121

admiterea pe internet.
(sau cum să intri din prima)

Vrei o conexiune dial-up care să nu sune niciodată ocupat?

Alege noul Dial-Up Link, singura conexiune dial-up din România care nu sună niciodată ocupat. În plus ai 6$ / lună* pentru primele 3 luni de trafic nelimitat. Cum ți se pare?

Intri din prima.

Decupează cuponul de mai jos și vino cu el la cel mai apropiat dealer RDS Link ca să beneficiezi de reducerea despre care ți-am vobit.

Dial-Up Link. Intri din prima!

* Fără TVA (normal, dar ce mai contează TVA-ul la banii ăștia?). Oferta este limitată.

RDS Link simți diferența?

Arad / Piața Spitalului, bl. 2B, parter
telefon: 0257 22.82.02 / e-mail: arad@rdslink.ro www.rdslink.ro

REDUCERE! ABONAMENTUL CU TRAFIC NELIMITAT 6$ LUNA

Completează acest cupon după care vino cu el la noi.

NUME _____

PRENUME _____

(c.)

s.c. MANITOBA TEX SRL

angajează

persoană dinamică, sociabilă

cu capacitate de adaptare în cadrul unei echipe

Condiții:
- ❒ vaste cunoștințe lb. germană, engleză și PC
- ❒ vârsta maximă 30 ani
- ❒ studii superioare

Oferta noastră:
- ▲ salariu atractiv
- ▲ bonuri de masă
- ▲ ambient plăcut

Așteptăm CV însoțit de poza pe adresa de e-mail **c.biris@manitobatex.org** sau pe fax **281.322**

(3401134)

PEPSI foto studio enigma

Chic

organizator romNET

LICEUL ANULUI
1 aprilie -14 mai 2003
marți, miercuri ora 17:30
în discoteca Laser

laser

McDonald's

providing the future rds

CABANA LAC
Relaxarea ta e aproape

Parteneri media: rcs inspiring communication PRO FM

(2613950)

Onduline

Construiești și n-ai soluții? Le avem noi!

EXPERTUL DUMNEAVOASTRĂ ÎN ACOPERIȘURI DE CALITATE

vă prezintă cele mai performante materiale de construcții pentru acoperișuri, pereți exteriori și fundații. Specialiștii noștri vă asteaptă în perioada **7-11 mai** în **pavilionul central**, din cadrul târgului **CONSTRUCT EXPO 2003** cu răspunsuri la întrebările dumneavoastră despre Onduline, Bardoline, Onduline PVC, Ondutiss, Onduline Flashing, Bituline și Fondaline.

ONDULINE MATERIALE DE CONSTRUCTII SRL
Membră a grupului Onduline - Franta
Str. Năvodari nr 30 32, Sector 1, BUCURESTI Tel.: 021-233.12.64, 233.12.65, 233.12.66, Fax: 021-233.12.67
E-mail:office@onduline.ro www.onduline.ro

(C.A.)

Consiliul Local Păuliș

organizează în data de 25 mai 2003

referendum

pentru consultarea cetățenilor în privința problemei reînființării comunei Sământeni.

Toți cetățenii comunei Păuliș cu drept de vot *sunt rugați să participe pentru a-și exprima opțiunea.*

Consiliul Local Păuliș prin Primar, TURCIN IOAN

(2614343)

ACUM MATROS 2000

La fiecare mp de...

- **PARCHET LAMINAT** ...folia izolantă - grosime 3mm- **GRATUIT**
- **LAMBRIURI MDF i PVC**

Tel.:0257 / 349 888 , 0722 / 253 222
Arad, C. A. Vlaicu nr. 28-32
(înainte de stadionul UTA-fosta școală de șoferi)

(c.544)

CASA MOSIBEL TOTUL PENTRU ACASĂ

s.c. **CASA MOSIBEL** s.r.l.

PREȚURI DE VÂNZARE

1. MOCHETĂ	▷ cameră	57.000 - 295.000/mp
	▷ birou	110.500 - 150.000/mp
2. LINOLEUM		91.000 - 220.000/mp
3. PODELE LAMINATE		283.770/mp
4. COVOARE		250.000 - 1.413.720/mp
5. TRAVERSE		153.000
6. PREȘURI		50.000 - 1.253.500/buc.
7. GARNIȘE		180.000 - 585.000/buc.
8. JALUZELE	▷ verticale	489.000 - 1.193.550/mp
	▷ orizontale	55.500 - 1.050.000/buc.
		114.000 - mp
8. RULOURI		280.000 - 570.000/buc.
9. ARTICOLE BAIE		210.000 - 420.000/buc.
10. PERDELE		60.000 - 99.000/mp
11. PLINTE		100.000/buc. - 2,5 m/buc.
12. ADEZIVI		48.000 - 535.000
13. ȘURUBURI		19.000 - 52.500/pac.
14. LENJERII PAT		631.000 - 1.027.000/buc.
15. PERNE		65.000 - 240.000/buc.

ACCESORII PENTRU MONTAREA ACESTORA

Oferta
- ◆ mochetă
- ◆ perdele
- ◆ garnișe

PROGRAM
zilnic
9⁰⁰ - 18⁰⁰
sâmbătă
9⁰⁰ - 14⁰⁰

NE GĂSIȚI LA
TELEFON - 211.033
ARAD - BD. REVOLUȚIEI 90

(3401051)

Răcorește-te cu HYUNDAI

Instalare gratuită

9.000 BTU – BMS 09
540.000 lei/lună
Rată fixă
(12.999.000 lei)

12.000 BTU – BMS 12
670.000 lei/lună
Rată fixă
(15.999.000 lei)

Vara asta, fentează canicula
cu aparatele de aer condiționat HYUNDAI

* în limita stocului disponibil

Cea mai mică dobândă
Cele mai mici rate

- dobândă: 13.5% Rată Procentuală Anualizată (23,75% la sold)
- creditul se acordă direct în magazin
- perioada maximă de creditare: 36 luni
- avans 0%
- fără limită minimă de creditare
- girantul poate fi chiar soțul sau soția

www.altex.ro

Str. Lucian Blaga, nr. 2, tel: 270579

ALTEX
Mult confort, puțin efort !

(C.A.)

S.C. SATLINE S.R.L. TELEFON 251.461, 0744/507.211 SHOW ROOM ARAD, Piata Mihai Viteazul - BL. M7 - PARTER

TÂMPLĂRIE DIN ALUMINIU ŞI P.V.C.

CU GEAM TERMOPAN; PROFILE PVC TROCAL Germania; PROFILE ALUMINIU Grecia (c.80)

CORAURA

Vă oferă

La PREŢURI AVANTAJOASE

OFERTA SPECIALA

799.000 LEI

INCUBATOARE

ELECTRICE

- RANDAMENT: 90-100%
- CONSUM: MIC DE ENERGIE
- CAPACITATE: 60 Ouă
- GARANŢIE: 12 LUNI ŞI POST GARANŢIE

LE GĂSIŢI NUMAI LA MAGAZINELE

CORAURA ŞI AMET

VÂNZĂRI ÎN RATE

FĂRĂ AVANS ŞI FĂRĂ GIRANT

Atenţie!!!!! Părinţi, Bunici şi Copii!!!

Au venit BICICLETELE LA CORAURA SI AMET!!!! (c.15)

OMNIASIG

Asigurări de viaţă S.A.

Societate de asigurări angajează în vederea promovării de produse de asigurare noi şi atractive

A. CONSILIERI FINANCIARI	B. UNIT MANAGERI
Cerinţe ○ vârsta 25-55 ani ○ studii medii ○ abilităţi de comunicare ○ spirit de iniţiativă, comunicare şi de echipă	Cerinţe ○ vârsta 25-55 ani ○ studii superioare ○ abilităţi de comunicare ○ spirit de iniţiativă, comunicare şi de coordonare echipă ○ personalitate puternică şi aspect fizic plăcut

Compania furnizează un program complet de pregătire gratuit, remunerare de nivel înalt-bonusuri etc. şi multe oportunităţi pentru o carieră de succes.

Orice experienţă anterioară în vânzări va fi luată în considerare.

Pentru interviu sunaţi la tel. nr. 0257/213.327 şi trimiteţi fax la 0257/213.337.

e-mail: omniasig@rdslink.ro

Vă rugăm specificaţi postul vizat. (C 93)

(c.652) MB

TÂMPLĂRIE PVC CU GEAM TERMOPAN CALITATE GERMANĂ GEALAN Fenster-Systeme

ARAD, STR. CAIUS IACOB BL.R

FOSTUL Mag. CĂMINUL (lângă BANC POST)

[RATE până la 5 ani avans zero]

Angajăm INGINER pe profil PVC şi TERMOPAN

TELEFOANE 0257-256.899 0722-528.185

PROGES

PARCHET LAMINAT

de la 154.000 lei /mp*

MARI REDUCERI

CU OCAZIA SĂRBĂTORILOR DE PAŞTE

8 mm, HDF - 209.000 lei/mp*

Str. Dorobanţi nr.55 Tel: 0257-282.021 *Preţ fără T.V.A. (c.166)

CAMERA DE COMERŢ, INDUSTRIE ŞI AGRICULTURĂ ARAD

angajează de urgenţă CONTABIL evidenţă primară

C.V. -urile se vor depune la secretariatul CCIA până în data de 07.05.2003.

INFORMAŢII LA TEL. 0257-208.800 (c.43)

S.C. ANDROMEDA SERVICE S.R.L.

Cu sediul în Arad, str. Gorunului nr. 24 angajează:

- inginer instalaţii cu experienţă.
- sudori autorizaţi ISCIR în oţel electric şi autogen.
- sudori autorizaţi ISCIR în polietilenă.

Informaţii la tel.: 0257/ 256.858, 0723/ 340.082, 0788/ 340.082. (C.A.)

SC ADONISINODA SRL

- oţel beton f 6-8-10-12,
- binale (uşi, ferestre toată gama),
- profile,
- ţevi rectangulare,
- pătrate,
- ciment,
- var,
- BCA,
- polistiren,
- vopsele, etc.

Pentru comenzi mari, transport gratuit la domiciliu. Executăm construcţii civile, industriale, hidroizolaţii, tinichigerie, etc.

Str. Scărişoarei nr. 78, Tel: 0257/289864, 0257/275823

LA NOI CALITATEA SPUNE TOT! (C.A.)

Mizo Bank BANCA DE MICROFINANŢARE

BUSINESS CREDIT

... este formula de creditare pentru sume de până în 10.000 EUR/USD

INVESTMENT CREDIT

... este formula de creditare pentru sume de până în 200.000 EUR/USD

... ambele produse sunt create pentru:
- societăţi comerciale
- asociaţii familiale
- persoane fizice autorizate cu cel puţin...

... 6 luni (Business Credit), respectiv 9 luni (Investment Credit) de activitate.

... finanţează activităţi de producţie, comerţ sau servicii

Afacerea ta are succes?

Acum poţi să te extinzi pentru că există...

...MIRO BANK – partenerul dezvoltării tale!

Noi îţi finanţăm investiţiile!

Sucursala din Timişoara acordă credite şi clienţilor din Arad şi Hunedoara (c.)

Timişoara: Calea Torontalului nr. 1, tel/fax: 0256 224 422, 0256 243 691, e-mail: info.timisoara@mirobank.ro

PIASTRELLE LUGOJ SRL

Importator direct Italia - Spania

vinde en-gros şi en-detail:

GRESIE pentru interior de la 155.000 LEI/mp.
GRESIE pentru exterior de la 225.000 LEI/mp.
FAIANŢĂ de la 150.000 LEI/mp.
PARCHET MELAMINAT 8 mm trafic intens.
Tapet, tavane false, robinetărie şi accesorii.
TVA inclus.

ARAD, Cl. Timişorii 50, Tel.: 287 630
Cl.Radnei 198 - 200, Tel.: 0257/ 369 133

IMAGINEA CASEI TALE! (c.a.170)

S.C. Centrosoja SRL

În atenţia AGRICULTORILOR

Arad, str. Poetului nr. 105-107

Vă asigură

- SĂMÂNŢĂ DE PORUMB subvenţionată de cea mai bună calitate din hibridul NSSK 420 precum şi
- O GAMĂ LARGĂ DE ERBICIDE.

Plata se poate face în numerar, cu filă CEC sau ordin de plată precum şi pe bază de contract, în produse agricole, după recoltare.

INFORMAŢII LA TELEFON 270.408, 243.648 (3401121)

S.C. ESCORIAL S.R.L. ARAD

IDEI pentru frumoasa LOCUINŢĂ (2814331)

produce MOBILIER tapiţat

MAGAZIN Str. Unirii 5-7

Tel. 0744 507 359
0744 543 031
0744 507 313

WEST BANK S.A.
ARAD, B-dul Revoluției nr. 88
TELEFON: 284.888; FAX: 285.202
WESTERN UNION TRANSFER DE BANI ®
Cel mai rapid mod de a primi bani din toată lumea

ADEVĂRUL

Cotidian independent Arad

Anul XV, nr. 3900

Marți, 6 mai 2003 ● 16 pagini ● 5000 lei ● e-mail: adevarul@arad.ro; adv.pub@arad.ro

BRAT Publicație auditată în semestrul I 2002

Tiraj mediu zilnic vândut: 30 531

ASTRA VAGOANE CĂLĂTORI
Singurul producător de confort din domeniu
Str. Petru Rareș 1-3
Tel: 233.651 Fax: 258.168
e-mail: astra.calatori@astrac.rdsar.ro

LECȚIA POLONEZĂ

Noi bombardăm, voi măturați! Aceasta a fost strategia aplicată de americani în ultimul deceniu, pentru pacificarea lumii atât în Iugoslavia, cât și în Afganistan sau în Irak.

Înainte de a cunoaște coșmarul bombelor teleghidate, sârbii erau asigurați că, după prăbușirea regimului Miloșevici, vor cunoaște o creștere fără precedent a nivelului de trai. Astăzi, sârbii trăiesc din ce în ce mai rău și din bunăstarea de odinioară - care-i poziționa în fruntea țărilor comuniste înainte de 1989 - s-a ales praful...

Afganii erau încurajați să se lepede de talibani și de Bin Laden, în favoarea unor promisiuni generoase, iar astăzi mor de foame încercând să experimenteze democrația. Pariez salariul meu pe un an, contra unui pumn de nisip de lângă Bagdad, că la fel vor păți și irakienii...

Aceste triste realități ne conduc la concluzia că strategia americană nu este bună și niciodată bombele nu sunt aducătoare de prosperitate. Nici măcar americanii nu vor înregistra profituri uriașe de pe urma bombardamentelor, deoarece în întreaga lume începe să se cristalizeze o opoziție fermă față de această strategie păguboasă. Nu mai departe de săptămâna trecută, Franța, Germania, Belgia și Luxemburg s-au reunit la Bruxelles pentru a pune bazele unei structuri militare continentale, alta decât NATO. De cealaltă parte a Atlanticului, americanii au luat act de această stare de spirit a occidentalilor și se pare că au hotărât să-și mute bazele militare în răsăritul continentului. Adică la noi, la bulgari și la polonezi, pe ultimii făcându-i însă părtași la administrarea unei treimi din teritoriul irakian. Evident că Polonia, care de-a lungul istoriei s-a văzut de prea multe ori desființată ca stat de către europeni, a optat în favoarea americanilor și pentru obținerea securității naționale sub scutul SUA.

DORU SINACI

(Continuare în pagina 4)

La Bârzava

CIOBANII - ACUZAȚI DE ABUZURI, PRIMARUL - DE NEIMPLICARE

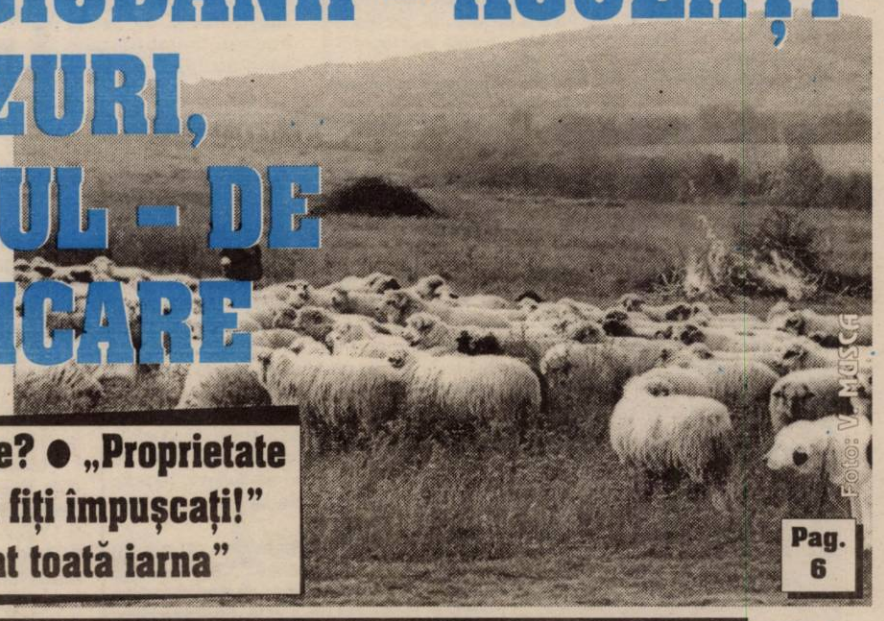

Foto: V. MUSCĂ

● Mai presus de lege? ● „Proprietate privată... riscați să fiți împușcați!" ● „Ne-au terorizat toată iarna"

Pag. 6

Legea incompatibilității sau CE NU POATE FI UN CONSILIER LOCAL?

De mai bine de o lună de zile de când Adrian Năstase a lansat ideea incompatibilităților în exercitarea unor demnități și funcții publice și în activitatea aleșilor - parlamentari și consilieri locali - numeroși cititori ni s-au adresat exprimându-și neîncrederea sau cerând lămuriri în legătură cu o asemenea năstrușnicie. Spunem năstrușnicie pentru că despre o astfel de idee se discută de mai bine de 10 ani, mai exact din 1992, **ea constituind unul dintre „caii de bătaie" ai alegerilor din '92, dar și ale celor câștigate de către Convenția Democratică în 1996.** Alegerile însă au trecut iar cei veniți la Putere au uitat promisiunea făcută. Normal, **cui îi convine , după ce a ajuns la borcanul cu miere să renunțe la el,** doar așa din spirit democratic? Sau pentru că l-a luat gura pe dinainte la alegeri ori la nu știu ce talkshow de la televiziune, drept pentru care aleșii noștri - locali sau parlamentari, dar și unii demnitari - și-au întors boticul în altă parte și și-au văzut mai departe de treburile lor. De treburile lor însemnând acelea de membri în tot felul de consilii de administrație de la societăți comerciale sau regii autonome aflate în subordinea consiliilor locale. Firește că o asemenea treabă nu o fac pe gratis, ci pe bani buni, **indemnizația de membru în C.A. reprezentând 30% din salariul directorului, de aici „înțelegerea" mai tuturor reprezentanților în Consiliile de Administrație pentru ca domnul director să aibă un salariu cât mai mare...**

MIRCEA DORGOȘAN

(Continuare în pagina 5)

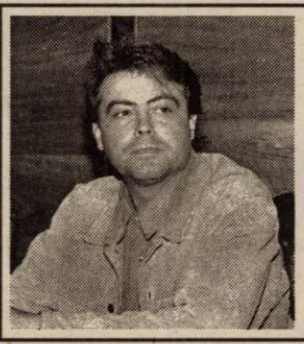

La drept vorbind

GREIERELE ROMÂN LUCREAZĂ LA STAT

de Adrian CIOROIANU

Pag. 5

În premieră națională

BURSA LOCURILOR DE MUNCĂ PENTRU RROMI

Pag. 3

Agenții economici își pot procura

REGISTRUL GENERAL DE EVIDENȚĂ A SALARIAȚILOR

Din fața sediului redacției „Adevărul", (B-dul Revoluției nr. 81) și de la Tipografia Mediagraf (strada Feleacului F.N.) agenții economici își pot procura **Registrul general de evidență a salariaților** a cărui utilizare este prevăzută de Noul cod al muncii. Registrele pot fi cumpărate zilnic între orele 9-15.

Agricultură

Foto: AL. MARIANUT

Pag. 7

PARKTRONIC
Cel mai modern sistem de parcare din România
Avantajele sistemului de parcare cu plata PARKTRONIC:
- plata in functie de durata parcarii (35 min, 70 min, 110 min., etc)
- parcometrele functioneaza cu carduri reincarcabile, nu trebuie sa aveti numerar la dvs.
- tichetele eliberate de parcometre sunt valabile pentru toata durata platita, indiferent de locul unde parcati
TELVERDE GRATUIT
08008.09009

ÎNCHIRIEZ SPAȚII PRODUCȚIE
500 m², 1000 m² , 1500 m² – cu toate utilitățile
TELEFOANE
272.812, 0721.269.706

„Geneza românilor ca popor neolatin în sud-estul Europei"

Mâine, 7 mai - orele 12,00 - în Aula „Ioan Slavici" a Facultății de Științe Umanist - Creștine din cadrul Universității de Vest „Vasile Goldiș", prof. univ. dr. **Dumitru Protase**, de la Universitatea „Babeș-Bolyai" va susține Conferința: **„GENEZA ROMÂNILOR CA POPOR NEOLATIN ÎN SUD-ESTUL EUROPEI".**

Profesor și arheolog de excepție, Dumitru Protase este autor a peste 250 de cărți, studii și lucrări în care a abordat cele mai diverse domenii ale istoriei Daciei Romane și Postromane. La Arad, în ambianța primitoare a recent inauguratei Aule „I.Slavici", dl. profesor D. Protase va lansa două dintre ultimele monografii referitoare la așezările „Țaga" și „Obreja".

Anunț pentru membrii ANI-FNI

● Începând cu 8 mai, în fiecare joi a săptămânii, de la ora 15 până la ora 18 la CCS continuă depunerea prin BRD a banilor pentru plata **taxei de timbru aferent ratei de inflație.**

● Se depun în continuare, obligatoriu, **2 copii xerox din extrasul de cont**, precum și **2 cereri de retragere din procesul penal 18518/P/2000**, din partea **fiecărui membru**, care până acum **nu a** depus aceste acte. Formularele de cerere se distribuie la sediu.

● Se plătește în continuare cotizația **din partea membrilor restanțieri** (ianuarie, februarie, martie) și din partea celor care vor să fie la zi (aprilie, mai, iunie).

Președinte ANI-FNI, filiala Arad
PINTEA ALEXANDRU

CONCERT SIMFONIC

Filarmonica de Stat Arad prezintă joi, 8 mai 2003, orele 19,00, în Sala Palatului Cultural un concert simfonic.

Dirijor Dorin Frandeș, soliști Constantin Tălmaciu, Marija Radusin, Austria.

***În program:* Wolfgang Amadeus Mozart - Uvertura la opera Don Giovanni KV 527; Wolfgang Amadeus Mozart - Concertul nr. 2 în Re major pentru flaut și orchestră KV 314; Ludwig van Beethoven - Concertul nr. 1 în do major pentru pian și orchestră op. 15; Ludwig van Beethoven - Egmont, uvertura în fa minor op. 84**

METEO

Vremea va fi frumoasă și caldă. Cerul va fi degajat. Vântul va sufla slab la moderat din sector vestic. Temperaturi maxime 26 la 29°C; temperaturi minime 10 la 13°C.

CALENDAR

● Astăzi, Soarele răsare la ora 6 și apune la ora 20 și 26 de minute. Au trecut 125 de zile din acest an. Au mai rămas 240 de zile până în 2004.

● ***Praznicul zilei: Biserica ortodoxă:*** Sf. și Dreptul Iov multrăbdătorul; Cuv. Mamant, Pahomie și Ilarion; ***Biserica greco-catolică:*** Sf. și Dreptul Iov, multrăbdătorul.

A venit BARZA!

La Arad: Elemer HARTANU, Angelica FISI, Irina MITA, Ricard LĂCĂTUȘ, Teodora ANDREEA, Laura ILLE, Andrei Ioan GRUIA, Irina Andreea DRÂNGĂ

La Ineu: Roberta COVACIU; Paul SIMIMOC; Diana TOMA; Flavia BRIHAN; Renaldo BOGDAN.

Comenzi taxi

● GETAX
280.705; 280.100; 280.548
● DIESEL STAR
212.222; 0722.361.011; 0745.645.645
● EUROPA
275.555; 0723.677.555; 0744.828.163
● MIRCO MILI
230.530; 230.730
● ALFA PLUS
349.349; 256.222
● TAXI ARAD:
244.244; 274.444; 0722755440

Au plecat dintre noi!

✝ Ioniță Olimpia (1963), Halic Mihai Coloman (1925), Colăceru Valeria (1924), Șdira Iosif (1952), Căldăraș Florica (1941), Meda Mariuța (1927).

„ADEVĂRUL" VĂ ASCULTĂ

La telefonul dimineții, 280.944, între orele 9,00-12,00

● **D-na Petrescu, din Arad:** „De multe ori am pățit să am nevoie urgentă de un număr de telefon. Sunând la 931, trebuie să aștept minute în șir până să îmi răspundă cineva la celălalt capăt al firului. Ar trebui ca cei de la Romtelecom să publice alte cărți de telefon care ne-ar putea fi de folos în astfel de situații".

● **Dl. Florian Farcaș**, administrator de bloc, întreabă: „De ce nu se tipăresc registre unice pentru salariați, care să aibă mai puține foi?"

Dna Lucia Opriș, inspector-șef adj., în cadrul I. T. M., precizează: „Legea obligă tipărirea unui anumit număr de pagini, iar noi nu putem face rabat de la lege. Aș vrea ca prin intermediul d-voastră să informez angajatorii că o filă se rezervă pentru un singur contract, pentru o singură persoană; nu poate fi folosită o filă pentru mai mulți angajați".

Redactor de serviciu, M. P.

La telefonul după-amiezii, 280.003, între orele 15,00 – 18,00

☎ Domnul **ADRIAN BÂC** domiciliat în cartierul Aurel Vlaicu este nemulțumit de faptul că autoritățile au uitat cu totul de strada Predeal, „Carosabilul de pe Predeal a ajuns sub orice critică. Nici nu mai știu când l-au reparat ultima oară. În plus, aici e plin de gunoaie, și o mizerie de nedescris" - spune domnul Bâc. El (se) întreabă dacă va trebui să aștepte până în campania electorală pentru ca Primăria Arad să întoarcă fața și spre această zonă.

Redactor de serviciu C. T.

CINEMATOGRAFE

DACIA: Quo Vadis (SUA) 10; 13; 16,30; 20
Mureșul: Destinație finală 2 (SUA) 10; 12; 14; 16; 18
Arta: Nașul stresat (Ungaria) 16; 18; 20
Sala mică: Omul fără trecut (SUA) 15,30; 18,30

***

Ineu (7-8 mai): Glumă mortală (SUA) 16; 18

UTILITARE

PRIMĂRIA MUNICIPIULUI

Program de relații cu publicul (camera 5) luni-miercuri-vineri între orele 8-12; marți-joi între orele 8-12; 15-17 - tel. 284.744, tel. centrală 281.850.

PIEȚE, TÂRGURI

Astăzi este zi de piață la Sebiș, Almaș, Apateu, Semlac, Sântana, Șilindia, Vârfurile. Târguri săptămânale se desfășoară astăzi la Chișineu Criș, Almaș, Șilindia și Vârfurile.

Mâine, miercuri, va fi zi de piață la Păncota, Beliu, Buteni, Șiclău, Macea, Vânători, Pecica, Șiria și zi de târg la Beliu și Buteni.

* Sunt deschise târgurile de animale de la Beliu, Pecica, Lipova, Sântana, Bârzava, Arad-Obor și Sânicolaul Mic.

FARMACII DE SERVICIU

• Farmacia **REMEDIUM** Arad, B-dul Revoluției nr. 52-54. Program luni-vineri: 7,30-20,00; sâmbătă 8,00-14,00. Telefon 233195; • Farmacia **LIBRO PHARMA NON STOP** Calea Aurel Vlaicu 60-68 (lângă stadionul (UTA) telefon 212.992.• Farmacia **TEAHAFARM**, B-dul Revoluției nr. 65. Program: luni-vineri 8-21, sâmbătă 9-13. Telefon 254.587; • Farmacia **„OMNIA-FARM"**, Calea Aurel Vlaicu, Bl. Z28, cu program zilnic de la orele 8,00-22,00. Telefon 271724. Eliberăm rețete gratuite și compensate.• Farmacia **ELPIS PHARM** Micălaca, zona Piața Soarelui, str. Voinicilor, colț cu str. Păsunii, Bl. 193, sc. A, parter. Program: luni-vineri 8-20, sâmbătă 8,30-14. Tel: 259-619.

URGENȚE STOMATOLOGICE

Cabinetul de pe str. Crișan (în spate la Gionelli) are program non-stop. Telefon: 253794. Cabinetul din B-dul Revoluției nr. 62, ap. 17. Zilnic: conform orarului (robot pe telefon); sâmbătă între 9-14. Telefon: 256.665.

Și Cabinetul Stomatologic din Calea Victoriei nr. 7 A asigură zilnic urgențe, inclusiv sâmbăta, între orele 10-15. Telefon 095.565.622.

Cabinetul stomatologic din B-dul Revoluției nr. 95, etajul I, asigură urgențe, zilnic între orele 8-14, telefon 282184.

SANITAR-VETERINARE

Punct autorizat de însămânțări artificiale veterinare în Aradul Nou, str. Ady Endre nr. 21, tel. 288.292.

DISPENSAR VETERINAR

Dispensarul veterinar din Aradul Nou efectuează zilnic, orele 8-16 (sâmbăta 8-12) examen trichineloscopic, castrare porcine, ecornarea viteilor, însămânțări artificiale. Telefon 287.298.

ÎNTRERUPERI CURENT ELECTRIC

Miercuri, 7 mai: (8-14): Oituz, Dr. Rațiu, Gh. Doja, Trestiei, Venus, Biruinței, Latină, Abatorului; **(9-15):** Cal. A. Vlaicu Bl. X30

ADMINISTRAȚIA FINANCIARĂ

Administrația Financiară a municipiului Arad: Asistență contribuabili (impozitul pe venitul global) - telefon 280633, 280733, int. 199 între orele 8,00-12,00. Informații suplimentare la www.finantearad.ro

TELEFON DE URGENȚĂ LA POLIȚIE: 955

Noul număr de centrală telefonică al I. J. P. (Inspectoratul Județean de Poliție) Arad: 207.100.

Cursul valutar*

VALORI ÎNREGISTRATE IERI, 5 MAI 2003

Denumirea valutei	BNR	BCR		BRD		Banca Transilvania		Banca Românească		Banca Romexterra	
		C	V	C	V	C	V	C	V	C	V
Euro	37370	36900	37500	37120	37460	35700	37250	36975	37525	36850	37350
Dolar S.U.A.	33298	32700	33400	33050	33420	32900	33250	32703	33359	32800	33400
Forint	152	142	158	147	154	147	153	-	-	-	-

ADEVĂRUL
COTIDIAN INDEPENDENT ARAD
Editor: S.C. ADEVĂRUL Arad S.R.L.
COD FISCAL R 1681938 ● COD SICOMEX 19.604 ● CERTIFICAT J 02/1886 / 31 X 1991 ● COD SIRUES 020956601 ● ISSN 1220 - 7489

Redacția și administrația: 2900 Arad, Bd. Revoluției nr. 81. Telefoane: SECRETARIAT - 281802, fax 280655, 280625; ADMINISTRAȚIE - CONTABILITATE - 281797; MICA PUBLICITATE - 210775; MAREA PUBLICITATE - 280904; CLUBUL PRESEI - 280989.

Consiliul de administrație: președinte - DOREL ZĂVOIANU, telefon 281802, 280625; vicepreședinte - MIRCEA DORGOȘAN, telefon 281802, 280625; membri: NICU COJOCARU, telefon 280904; MIRCEA CONTRAȘ, telefon 280854, LIZICA MIHUȚ, telefon 280070, ȘTEFAN TABUIA, telefon 281855, MIRCEA ȚIȘCĂ, telefon 280904.

Colegiul de redacție: MIRCEA CONTRAȘ (redactor-șef); MARCEL CANCIU (șef secție foto), telefon 281701; ALEXANDRU CHEBELEU (șef secție sport), telefon 281701; NICU COJOCARU (șef secție publicitate) telefon/fax: 280904; GABRIELA GROZA (secretar general de redacție), telefon 280854; VASILE FILIP (șef secție cultură-învățământ-tineret), telefon 281855; 280003; IOAN IERCAN (șef secție politică), telefon 280943; DORU SAVA (șef secție social-economic), telefon 281738; ȘTEFAN TABUIA (șef secție actualități), telefon 281855; 280003; DOREL ZĂVOIANU (președinte al Consiliului de administrație), telefon 281802, 280625.

Tiparul executat la S.C. MEDIAGRAF S.A. ARAD, str. Feleacului F.N., telefon 250902, fax 250920

„Adevărul" poate fi citit și pe Internet la adresa http://adevarul.arad.ro

Rețeta zilei

PLĂCINTĂ CU CEAPĂ ȘI MĂSLINE

***Ingrediente:** 2 cești făină, 100 g unt tăiat bucățele, 6 linguri apă de la gheață, 1 kg ceapă albă tăiată rondele, încă 30 g de unt, 1-2 linguri muștar (eventual de Dijon), 1 ceașcă smântână acră, 3 ouă bătute, 1/3 ceașcă măsline negre fără sâmburi, tăiate rondele.*

Se cerne făina într-un castron, se adaugă untul și se freacă între palme până ce se obține o masă sfărâmicioasă. Se toarnă peste ea aproape toată apa și se frământă un aluat destul de tare. Se pune pe planșetă, se mai frământă circa un minut, se așază într-o formă rotundă și apoi se lasă la rece 30 de minute. Se-ncinge cuptorul și se coace aluatul, acoperit cu o foaie de hârtie pentru copt, peste care s-au răsfirat boabe de fasole. După 10 minute, se îndepărtează hârtia și boabele și se mai lasă la copt alte 10 minute. Se încinge untul (30 g) într-o cratiță, se călește ceapa circa 15 minute la foc slab și se lasă să se răcească. Se unge aluatul copt cu un strat de muștar și se bat bine ouăle cu smântâna. Se întinde ceapa peste stratul de muștar, se toarnă deasupra ouăle cu smântână și se presară cu rondele de măsline. Plăcinta se coace aproximativ 35 de minute, până ce umplutura se întărește. Înainte de a o tăia, se lasă să se odihnească 5 minute.

HOROSCOP

Marți, 6 mai 200

Berbec (21.0 20.04). În nici moment nu se poa spune că duce lipsă de idei, însă mate alizarea lor nu se dovedeș a fi foarte simplă.

Taur (21.04-20.05). Vă lasă rece încercările unora de a vă discredita în fața superiorilor, deoarece sunt convins de profesionalism dvs.

Gemeni (21.0 20.06). Persoan care vă erau antip tice sau le privea cu indiferență vă sunt simp tice, deoarece, în anumi situații, au dat dovadă demnitate și bun-simț.

Rac (21.06.-22.07). Uneori vă simțiți pur și simplu neînțeles tățit de soartă, dar nu sunteți omul care să s dea ușor bătut.

Leu (23.07-22.08 Ați devenit o pe soană superst țioasă, deși nu vre să recunoașteți acest lucru.

Fecioara (23.08-22.09). Ar fi recomandabil să încercați să frecventați și alte cercuri de cunoștințe pentru a avea ocazia să sta de vorbă și cu alți oameni.

Balanța (23.09 22.10). Aveți ambi mari și vă propune obiective îndrăzneț care vor da rezultat neașteptat de bune.

Scorpion (23.10-21.11). Nu este exclus ca pentru a rezolva anumite probleme să fiți nevoit să v luați câteva zile libere de l serviciu.

Săgetător (22.11 21.12). Vi se vo trasa noi sarcini care la prima veder nu vor părea foarte compli cate, însă vă vor pune l încercare capacitatea d analiză și sinteză.

Capricorn (22.12-19.01). Vara și-a intrat în drepturi așa că ar fi cazul să vă gândiți la reînnoirea garde robei.

Vărsător (20.01 20.02). Evitați să v dați cu părerea despre lucruri care nu vă privesc, indiferent care este situația.

Pești (21.02-20.03). Se va încerca punerea dvs. în dificultate, așa că va trebui să luați, încă de pe acum, măsuri pentru a preîntâmpina orice acțiune care v-ar putea periclita poziția.

Echipa de serviciu

GABRIELA GROZA secretar de redacție

Bianca Felea, Ioan Leac, Adela Pop, Dina Rujan, Ramona Vidulescu tehnoredactare computerizată

Doina Jurcă, Dan Roman, Aurica Telcian, Dacian Toduța corectură

În premieră națională

BURSA LOCURILOR DE MUNCĂ PENTRU RROMI

Agenția Județeană pentru Ocuparea Forței de Muncă (AJOFM) Arad organizează în data de 9 mai a.c. **„Bursa locurilor de muncă pentru rromi".**

Această manifestare reprezintă o premieră absolută pe piața forței de muncă din România.

„Până la această oră, noi am trimis 32 de invitații unor diverse firme din Arad, pe care le așteptăm să-și prezinte oferta de locuri de muncă. Deja, cinci dintre ele au confirmat înainte de Paști că vor veni la Bursă. Cu siguranță că, în aceste zile, și alți agenți economici își vor arăta disponibilitatea să vină cu oferte", ne-a declarat dl. **Gheorghe Iancu**, directorul adjunct al AJOFM Arad.

În ceea ce-i privește pe rromi, precizăm că intrarea este liberă la Bursa locurilor de muncă organizată în exclusivitate pentru ei. Așadar, vineri, la ora 9,00, rromii care doresc să-și găsească un loc de muncă sunt așteptați în Arad, pe strada Episcopiei nr. 32.

NICOLAE OPREAN

Infracțiuni în Vamă!

ÎMBRĂCĂMINTE ȘI CARTUȘE...

Zilele trecute, la Curtici, în trenul rapid Panonia, care intra în țară s-au descoperit cinci cartușe de calibrul 7,62 mm. Vameșii au predat cartușele Poliției de Frontieră. În urma cercetărilor întreprinse, nu s-a putut depista proprietarul. * Tot la Curtici, pe sensul de ieșire din țară, în trenul rapid Dacia au fost descoperite 540 pachete de țigări marca Memphis. Valoarea acestora se ridica la 540 Euro. Marfa a fost confiscată de către vameși, urmând a fi distrusă! * Echipajul mobil al Serviciului de Supraveghere Vamală din cadrul DRVI Arad, în colaborare cu polițiști ai Inspectoratului Poliției de Frontieră, au surprins pe raza municipiului Arad cinci autoturisme ce transportau din Ungaria diverse articole de îmbrăcăminte a căror valoare depășea limita de 100 Euro, cât este admis să se introducă în țară cu scutire de taxe vamale. Cele cinci persoane cărora li s-a confiscat marfa și li s-a aplicat o amendă de 25 milioane lei fiecăreia sunt: **Avadoaiei Gheorghe** din Hunedoara (marfă confiscată în valoare de 3072 Euro); **Dragu Marceluș**, din Hunedoara (marfă confiscată în valoare de 2101 Euro); **Porcaru Florentina**, din Deva (marfă confiscată în valoare de 2442 Euro); **Podelean Mihaela**, din Deva (marfă confiscată în valoare de 812 Euro) și **Polcovici Manuela**, din Reșița (marfă în valoare de 5900 Euro). Un alt echipaj mobil al Serviciului de Supraveghere Vamală din cadrul DRVI Arad, pe traseul Nădlac-Arad, a oprit pentru control un autoturism condus de **Serac Florica**, din Timișoara, care transporta articole de îmbrăcăminte în valoare de 2380 Euro. Bunurile au fost confiscate și s-a aplicat o amendă de 25 milioane lei.

SORIN GHILEA

ULTRAJ CONTRA BUNELOR MORAVURI

Este cercetat în stare de libertate **Căldăraș Tarzan**, de 22 ani, din Căpâlnaș, care în 30.04.2003 a provocat scandal într-un bar din localitate, a înjurat și a lovit mai multe persoane, după care a spart câteva sticle și pahare și a distrus un grilaj de la ușa de acces în local.

Infracțiuni de furt

• **Sunt cercetați în stare de arest preventiv *Banciu Marian*, de 36 ani, din Albești, județul Constanța și *Ason Valentin*, de 22 ani, din Tulcea, care în noaptea de 29/30.04.2003 au sustras 14 cartușe de țigări LM dintr-un magazin din Arad.**

• **Este cercetat în stare de libertate *Arjoca Ciprian*, de 18 ani, din Vladimirescu, care a sustras o motoretă marca Simson, aparținând lui V.F., din aceeași localitate. Prejudiciul a fost recuperat.**

• **Este cercetat în stare de libertate *Farcaș Aurel*, de 20 ani, din Arad, care în noaptea de 30.04/01.05.2003 a sustras o șină în lungime de 10 m de pe strada Cocorilor. Prejudiciul a fost recuperat.**

• **A fost introdus în arestul unității, urmând a fi prezentat Parchetului cu propunere de arestare preventivă, *Strungariu Stelian*, de 20 ani, din Baia, județul Brașov, care în 04.05.2003 a intrat prin efracție într-o societate comercială, de unde a sustras un radiocasetofon și un transformator electric. Prejudiciul a fost recuperat.**

OASPEȚI FRANCEZI, ÎN VIZITĂ LA LIPOVA

În această săptămână, o delegație franceză alcătuită din 17 persoane, în frunte cu vice-primarul localității Salindres, se află într-o vizită culturală pe meleagurile lipovene.

Relațiile culturale dintre cele două localități, ne-a informat Petru Gherman, primarul orașului Lipova, au început în anii '90, printr-o relație de prietenie dintre prof. Doina Lungu și Jossette Duny, ultima fiind profesoară de limba franceză la Salindres.

În doar câțiva ani relațiile culturale dintre Salindres și Lipova au devenit o tradiție, consolidată și printr-o fundație - „Podul Prieteniei", prin care a fost donat bibliotecii din Lipova, un important fond de carte în limba franceză.

Tot în spiritul înfrățirii, anual între cele două localități au loc vizite și schimburi culturale, la care participă membrii din partea comunităților române și franceze.

„Oaspeții francezi vor sta întreaga săptămână la familii din Lipova, prilej cu care vor intra în contact direct cu modul nostru de viață", a precizat primarul Petru Gherman.

Ieri, delegația din Salindres a participat la o piesă de teatru în limba franceză, pusă în scenă de elevii clasei a IV-a C din Lipova, iar în zilele următoare se va deplasa în județ. Sâmbătă, francezii vor fi invitați la o nuntă în Lipova.

DAN ROMAN
FOTO: V. MUSCA

BRACONAJ

• Este cercetat în stare de libertate **Rancov Teodor**, de 37 ani, din Nădab, care în 01.05.2003 a pescuit cu o plasă în balta fermei piscicole Chișineu-Criș.

• Este cercetat în stare de libertate **Bibarț Mihai**, de 50 ani, din Buteni, care în 04.05.2003 a fost depistat având în autoturismul proprietate personală un căprior împușcat, arma de vânătoare și muniție.

Infracțiuni la regimul circulației

• **Este cercetat în stare de libertate *Zlagnean Iuliu*, de 34 ani, din Roșia Montană, județul Alba, care în 30.04.2003 a fost depistat conducând auto AR-04-ABT pe raza localității Vladimirescu, fără a poseda permis de conducere.**

• **Este cercetat în stare de libertate *Pele Cristian*, de 26 ani, din Curtici, care în 01.05.2003 a fost depistat conducând o motocicletă marca Honda, neînmatriculată și fără a poseda permis de conducere.**

Pentru a intra mai repede în strand

ARĂDENII TREBUIE SĂ AIBĂ BANI POTRIVIȚI

Noul sistem de plată la intrarea în Strandul „Neptun" a creat ceva probleme în seara deschiderii sezonului estival. Pentru că cei mai mulți dintre arădenii care au venit sâmbătă seara la concertul inuagural, nu aveau pregătite fisele de 5.000 de lei, îmbulzeala de la intrare a stârnit nemulțumiri. Pentru evitarea acestor situații, Edeleni Coloman, directorul Gospodăririi Comunale Arad, face un apel la toți cetățenii să vină pregătiți cu cele trei fise de 5.000 de lei, necesare la intrare.

„Știu că oamenii au fost nemulțumiți, dar nici noi nu ne-am așteptat la un asemenea aflux de populație. Pe de altă parte, suntem la început cu noul sistem de taxare și este și normal să mai apară disfuncționalități. Dar, solicităm înțelegerea arădenilor, pe care îi rugăm să vină cu bani pregătiți pentru a evita asemenea situații. Am vrut să facem un lucru bun și sunt convins că l-am făcut montând noile aparate, ca să nu mai existe discuții cu privire la banii proveniți din încasări", a declarat **Edeleni Coloman.**

S. AMBRUȘ

Prefectul Ungureanu - în Franța

Timp de o săptămână, prefectul ***Dan Ungureanu*** se află în Franța, însoțind o delegație din Ineu, în vederea înfrățirii orașului de pe Crișul Alb cu localitatea Reze din regiunea Nantes. Programul vizitei prefectului cuprinde o serie de întâlniri cu autorități locale și prefecți din zona Nantes.

M. P.

S.C. „Adevărul" SRL nu-și asumă responsabilitatea pentru conținutul articolelor publicate, aceasta revenind în exclusivitate autorilor.

S.C. Fininvest S.A. Arad
Str. Renașterii nr. 92,
tel/fax: 0257/279.912; 259.912
Fabrica Ghioroc-Tel. 0257-216.094 0257-216.296

Pavaje, borduri, elemente prefabricate din beton vibropresat

- pavaje executate pe instalație automatizată în diverse forme și culori
- borduri din beton vibropresat de diverse dimensiuni
- bolțari din beton
- elemente de beton pentru mobilier urban
- beton

- AGREMENT TEHNIC - M.L.P.A.T. -

(C.P.)

S.C. EURO TRANS S.R.L. ȘIRIA
EFECTUEAZĂ TRANSPORT DE MARFĂ
CU AUTOCAMIOANE DE 20 TONE
ACHIZIȚIONEAZĂ DEȘEURI DE FIER VECHI
ÎN CANTITĂȚI MARI
VINDE AUTOCAMIOANE „ROMAN", „VOLVO", „MAN" și AUTOBASCULANTE
INFORMAȚII: ȘIRIA, STR. GĂRII, NR. 2073
Tel.: 0723.404.010 0722.731.413
0257/531.128
(c.p. 105/2003)

3 avantaje*

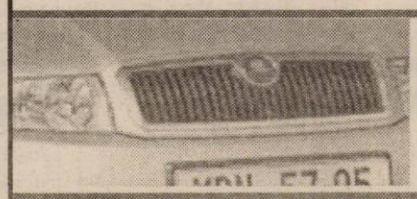

- dobânda cea mai mică
- 15 % avans minim
- finanțare până la 5 ani

* leasing persoane fizice și juridice

PRO CAR®
ARAD: Calea Radnei Nr. 235, Tel. 0257 - 368 860
E-mail: skoda@procar-skoda.ro, webpage: www.procar-skoda.ro

(3401205)

TRATATUL ROMÂNO-RUS A FOST PARAFAT

Ministrul de Externe Mircea Geoană și omologul său rus, Igor Ivanov, au parafat, luni, la sediul MAE, tratatul politic de bază între cele două țări, care urmează să fie semnat în timpul vizitei președintelui Iliescu la Moscova, la începutul lunii iulie.

Geoană a declarat că tratatul politic bilateral este un instrument fundamental, a cărui semnare va însemna intrarea relațiilor româno-ruse într-o nouă etapă, relansarea acestei relații după un deceniu complicat.

Cei doi miniștri au mai stabilit să existe consultări permanente între direcțiile de planificare politică din Ministerele de Externe, a mai declarat Geoană care a adăugat că problema tezaurului și a pactului Ribbentrop-Molotov vor fi abordate într-o declarație politică separată.

JUMĂTATE DINTRE DEPUTAȚI AU DEPUS DECLARAȚII LEGATE DE INCOMPATIBILITATE

Jumătate dintre deputați, din toate partidele politice, au depus, luni, declarații legate de incompatibilitate, conform unor surse parlamentare.

Aproximativ 170 de deputați au depus declarații la Secretariatul General al Camerei, ieri fiind termenul limită până la care parlamentarii trebuia să precizeze apartenența lor la CA sau AGA și dacă sunt implicați în afaceri.

O parte dintre parlamentari s-au declarat incompatibili, dar au existat și deputați care au depus declarații tocmai pentru a arăta că nu sunt incompatibili cu funcțiile ocupate în Legislativ.

Doi deputați, ale căror nume nu au fost prezentate, au cerut să fie exceptați de la aplicarea legii.

Conducerea Camerei va prezenta, astăzi, lista deputaților care s-au declarat în incompatibilitate, a declarat secretarul general Cristian Ionescu.

PESTE DOUĂ SĂPTĂMÂNI - SCHIMBAREA UNOR PREFECȚI

Guvernul va adopta, în cel mult două săptămîni, o decizie în ceea ce privește eventuala înlocuire din funcție a unor prefecți și subprefecți, a declarat, ieri, ministrul Administrației Publice, Octav Cozmâncă. "În cel mult două săptămîni, în funcție și de calendarul extern al premierului, vom lua o decizie", a spus Cozmâncă.

El a mai precizat că informațiile apărute pînă în prezent în legătură cu județele în care vor fi efectuate astfel de schimbări sunt "pure speculații", deoarece Executivul nu a adoptat încă o decizie în acest sens.

LECȚIA POLONEZĂ

(Urmare din pagina 1)

Politicienii de la Varșovia au cumpănit cu siguranță asupra beneficiilor imediate și viitoare și au ales cu fermitate să meargă pe mâna americanilor. Cu siguranță că europenilor nu le convine opțiunea Poloniei și, probabil, sancțiunile economice împotriva acestei țări nu vor întârzia să apară. Însă, dacă beneficiile obținute de polonezi în Irak și ajutorul pe care-l vor primi sub alte forme din partea SUA compensează sancțiunile europenilor, atunci Polonia se poate declara mulțumită. La fel cum părinții polonezilor de astăzi au preferat să iasă în fața tancurilor lui Hitler călare pe cai și să moară luptând până la unul, politicienii de la Varșovia au ales cu demnitate și cu fruntea sus o strategie de urmat pentru următorii ani, alături de americani.

Spre diferență, politicienii de la București încă nu s-au pronunțat și așteaptă să vadă ce și cum. Dacă se poate, să ne punem bine și cu europenii și cu americanii și, de ce nu, și cu rușii...

Această așteptare - care, din nefericire, ne caracterizează - ne determină să ne întrebăm cu maximă seriozitate asupra formulei de securitate care ne va garanta integritatea teritorială și național. În actuala conjunctură internațională - când NATO și ONU nu mai există decât pe hârtie - nu se mai pune problema așteptării, deoarece lumea este în plin proces de reîmpărțire a sferelor de influență. Așa stând lucrurile, nu se mai pune problema pe cine trădăm, ci pe cine alegem ca să ne garanteze securitatea. Polonezii au ales! Bine, sau rău - rămâne de văzut...

Din nefericire, se pare că noi nu avem vocația să ne alegem cuceritorii și așteptăm să fim cuceriți. O strategie care conține foarte puțină demnitate în interiorul ei...

Ieri, în adunarea generală

MIRCEA SANDU A FOST RECONFIRMAT ÎN FUNCȚIA DE PREȘEDINTE AL F.R.F.

Deși ordinea de zi a adunării generale a F.R.F. nu prevedea revocarea lui Mircea Sandu din funcția de președinte, acesta și-a depus mandatul în fața membrilor adunării generale. S-a votat, imediat, trecerea la vot, care s-a aprobat în unanimitate.

Fără nici un fel de emoții, Mircea Sandu a fost reconfirmat în funcție, până la finele mandatului, adică anul 2006.

Reprezentanții cluburilor din diviziile A, B și C au oferit 185 de voturi de încredere pentru președinte, 17 împotrivă și o abținere, trei buletine fiind anulate.

La final, președintele L.P.F., Dumitru Dragomir, a anunțat că și el o să-și depună mandatul, la o viitoare adunare generală a L.P.F. Prezent la București, chiar în comisia de validare a voturilor, directorul general executiv al F.C. UTA, Emanoil Gherghel, a refuzat categoric să ofere amănunte despre poziția oficială a clubului, semn că este degeaba conducător al „Bătrânei Doamne". Poate că pe viitor își va da seama că e slab și va demisiona. Surse demne de încredere din cadrul clubului UTA ne-au dezvăluit, aseară, că Emanoil Gherghel a votat pentru menținerea lui Mircea Sandu în funcția de președinte al F.R.F.

L. SFÂRA

MARȚI, 6 MAI 2003

TVR 1

7,00 Jurnalul de dimineață
7,30 Bună dimineața, România!
10,15 Teleshopping
10,50 Iartă-mă! - rel.
11,45 LiMuzica - rel.
12,40 Dragoste și războane - rel.
13,20 Cetăți țărănești transilvane - rel.
14,00 Jurnalul de prânz
14,30 Puncte cardinale
15,00 Vector III
16,00 Kronika
17,00 Justiție militară - s.
17,55 Dragoste și războane - s. (AP)
18,45 Trăznet în ring - Drumul spre Riga - Eurovision 2003
19,00 Jurnal. Meteo. Sport
20,00 Hercule la New York - comed., SUA, '70
21,55 Seară bună!
23,00 Jurnalul de noapte
23,30 Alianță cu Marea Neagră
0,00 Fum de țigară - dramă, SUA, '95
2,00 Jurnal - rel.
3,00 Magnum - s.

TVR 2

8,00 Desene animate
8,30 Puls 2003 - rel.
9,30 Tonomatul DP2
11,15 Tineri și îndrăgostiți - s., rel.
12,15 Documentar
12,45 Locuință pentru doi - s.
13,15 Pescar hoinar
13,45 Desene animate
15,00 Toți împreună
16,00 Tribuna partidelor europene
16,30 Atlas - rel.
17,10 Nu vezi 2 la fel
17,20 Ziua A
17,30 Spații subiective
18,30 Știri regionale
19,00 Preluare *Jurnal* de pe Canalul România 1
19,35 Banatica (emisiune în limba germană)
20,10 eForum
21,00 Ruleta rusească
21,30 Telejurnal
22,00 Pas în doi - f. România, '85
23,50 Teatru: **Meșterul Manole** de Lucian Blaga
1,35 Documentar - rel.
2,30 Locuință pentru doi - rel.

PRO TV

7,00 Teo - rel.
7,40 Omul care aduce cartea
7,45 Știri vesele cu Bordeianu
7,50 Popstars
8,00 Știrile Pro TV - Ziarul dimineții tale
9,00 Rondul de dimineață
10,30 (AP) Tânăr și neliniștit - s., rel.
11,30 Învățăți engleza cu Victor - rel.
12,55 Știrile Pro Tv
13,30 Bucătăria lui Radu - rel.
14,00 Gusturi mediteraneene - s.
14,30 (AP) Destine - s.
16,00 Tânăr și neliniștit - s. (AP)
16,50 Popstars
17,00 Știrile Pro TV
17,45 Teo
19,00 Știrile Pro TV
19,45 Ringul de foc: Lovitura leului - f. SUA, 1994
21,45 UEFA Champions League - rep.I.
22,30 Știrile Pro TV
22,45 UEFA Champions League - rep.II
23,35 Știrile Pro Tv
0,00 Rezumat UEFA
0,45 Știrile Pro Tv - rez. zilei
1,00 (12) Lovitură pe Wall Street - s.

TV ACASĂ

6,00 (AP) Perla, cărările iubirii - rel.
6,45 (AP) Cealaltă femeie - s.
7,30 Rețeta de acasă - rel.
7,45 Învață franceza cu Victor - rel.
8,00 (AP) Dragoste și putere - s.rel.
8,30 Învață engleza cu Victor - rel.
9,00 Juana - s., rel.
9,50 Dădaca la 2+1 - rel.
10,15 Pisica sălbatică - s., rel. (AP)
12,15 Clona - s., rel. (AP)
13,15 Intrusa - s. (Ap)
15,00 Învață franceza cu Victor - rel.
15,30 Învață engleza cu Victor - rel.
15,45 Salome - s.
17,00 (AP) Dragoste și putere - s.
17,30 Cealaltă femeie - s.
18,25 Rețeta de acasă
18,35 Perla, cărările iubirii - s.
19,30 Povești adevărate
20,00 Pisica sălbatică - s.
21,00 De 3x femeie
21,50 Dădacă la 2 plus 1
22,00 Clona - s.
23,00 5' shopping
23,05 Juana - s. (AP)
0,00 Povești adevărate - rel.

HBO HBO

8,00 Inspector Gadget - av., '99
9,35 Trișorii - dramă, 2000 (12)
11,00 Sedus și abandonat - comedie, 2001 (12)
12,25 Un socru de coșmar - comedie, 2000 (12)
14,10 Colț Alb - av., 1991 (12)
16,00 Raiul pe pământ - dragoste, 2000 (12)
17,35 Trei bărbați și un bebeluș - comedie, '87
19,40 Inspector Gadget - av., 1999 (12)
21,00 Mirajul scenei - dramă, 2000 (12)
22,50 Dansatorii - dramă, Australia, 2000 (12)
0,20 Amores perros - dramă, Mexic, 2000 (16)

PRIMA TV

7,00 Detectivi de elită - s., rel.
8,00 Video Star
11,45 Filmul și televiziunea - rel.
12,15 Star 30 Air Play - rel.
13,15 Ce-i în frigider - rel.
13,45 Uite cine mă întreabă - rel.
14,45 Impact - rel.
15,25 Detectivi de elită - s. (AP)
16,30 În familie - s., rel.
17,10 Rețeta zilei
17,15 100% Xtrem
17,45 Big Brother / Fratele cel mare - Camera secretelor
18,00 Focus
19,00 Impact (AP)
19,30 Big Brother - Fratele cel mare
20,30 În familie - s.
21,00 Cele mai mari secrete ale magiei - doc.
22,00 Vrei să fii miliardar?
23,00 Focus plus
23,30 Salut! Big Brother - Fratele cel mare (talk-show) - live (16)
0,30 Big Brother - Fratele cel mare - Camera secretelor
0,45 Clubbing Show
1,00 În familie - s., rel.
1,30 Focus plus - rel.
2,00 Chat TV

ANTENA 1-TV ARAD

6,00 Magazin sportiv - rel.
6,30 Știri TVA - rel.
7,00 Observator * Sport
8,00 Cafeneaua cu sare
10,00 Zile din viața noastră - s.
11,00 Milagros- s.
12,30 Canalul de știri - rel.
13,00 Știrile amiezii
13,15 Jocul dragostei - f. SUA, 1982
15,00 Îngerii lui Charlie - s.
15,55 Publicitate, Promo
16,00 Divertisment
16,25 Publicitate, Promo
16,30 Știri Arad
17,00 Știri
17,30 Babilonia
19,00 Observator * Sport * Meteo
20,00 Din dragoste
22,00 Știri Arad
22,10 Canalul de știri
22,35 Marius Tucă Show
23,35 Observator
0,10 Bob - s.
0,30 Babilonia - rel.
2,00 Observator - rel.
3,00 Cafeneaua cu sare - rel.
5,00 Marius Tucă Show

TV RCS

9,00 Rock on the Earth - divertisment
9,30 Știrile RCS - rel.
10,10 5 minute de carte
10,15 Tradiții și folclor
10,30 La N. de paralela 60 - rel.
11,15 Trei destine - s. rel.
12,00 Microb - emis. sportivă - rel.f
13,30 Știrile RCS 2 - rel.
14,10 5 minute de carte
14,15 Videoclipuri
14,30 Trei destine - s.
15,15 Videoclipuri
15,30 Life magazin - emis. divertisment. rel.
17,00 Conviețuiri (minoritățile germană și sârbă)
17,30 Știrile RCS
18,10 5 minute de carte
18,15 Lumini din Nord - f. (AP)
19,45 Videoclipuri
20,00 De ce? - emis. informativă
21,00 Atitudini - emis. informativă
22,00 Știrile RCS
22,40 Isteața - f. (AP)
24,00 Închiderea programului

B1 TV

7,15 Espresso
10,30 Fan X
11,30 Gala - rel.
12,25 Calendar ecumenic
12,30 Știri
13,00 Nașul - rel.
14,00 La Strada - rel.
15,00 Fan X
16,00 Rezumat Bundesliga
17,15 La Strada
17,45 Beverly Hills, 90210 - s.
18,45 Știri
19,45 Max It
20,00 Film
21,30 Ediția de noapte
22,00 Nașul
23,00 Gala
0,00 Beverly Hills, 90210 - s.
1,00 La Strada - rel.
1,30 Știri - rel.
2,30 Film

TELE 7 ABC

7,35 Șapte știri - rel.
8,05 Videoclipuri
10,00 Emis. pentru copii
11,00 Doc.
12,00 Dosarele Terrei
12,30 Viitorul azi
15,00 Videoclipuri
17,00 Documentar
18,00 Cântăreții străzii
18,30 Cocktail japonez
19,20 Șapte știri
20,00 Film
22,00 Dosarele Terrei - doc.
22,30 Destinația Germania
23,00 Șapte știri
23,20 Videoclipuri
0,00 Activ FM

REALITATEA TV

7,45 Ediția de dimineață
10,00 Știri
10,15 Vectorul Cristoiu
10,30 Cafeneaua artelor
11,00 Jurnal
12,15 În fața națiunii
14,15 Ediția de după-amiază
16,00 Jurnal
17,15 Ediția de după-amiază
18,15 În centrul atenției
19,00 Jurnal
19,45 Vectorul Cristoiu
20,15 Economia
21,00 Jurnal
21,45 În fața națiunii cu Adriana Bahmuțeanu
23,00 Jurnal
23,15 Bătălia pentru România
1,00 Știri

Redacția Adevărul nu își asumă răspunderea pentru modificările ulterioare intervenite în programele TV

„PSD ESTE UN ADVERSAR POLITIC, DAR NU UN INAMIC"

susține deputatul umanist NICU COJOCARU

– Domnule deputat, mai există sau nu colaborare între PUR și PSD?

– Da, dar numai la nivel general. Adică respectăm protocolul încheiat la nivel central, între conducerile superioare de partid. La nivel local nu înseamnă că nu există o colaborare datorită ruperii protocolului încheiat în urmă cu un an. Susțin încă o dată, acest protocol nu a funcționat și cred că nici nu s-a dorit de către partidul majoritar. Personal sunt de acord cu anumite măsuri întreprinse de PSD Arad și m-aș fi bucurat dacă și noi, PUR-ul, am fi pus umărul la realizarea unor proiecte care să ducă la o viață mai bună a locuitorilor arădeni.

– Considerați că puteți avea o altă alianță, cu un alt partid la Arad?

– Eu aș întreba, citându-l pe președintele Dan Voiculescu: „Există azi vreun alt partid care să cumuleze în măsură suficientă și încrederea politică a unui segment important al populației, și competență administrativă?. Un alt partid care să mențină țara pe un curs, totuși, ascendent, și care să ofere și șansa unor soluții pragmatice, nu doar niște iluzii demagogice?". Deci un astfel de alt partid nu există. Însă, la Arad, noi umaniștii ne menținem poziția de partid independent. Suntem prea puternici pentru a admite o subordonare.

– Sunteți foarte optimist. Și-a declanșat cumva PUR-ul campania electorală?

– Noi suntem în campanie electorală de aproape un an. Avem chiar un guvern local. Avem un program care răspunde cerințelor actuale ale cetățenilor. Avem multe surprize pentru arădeni, pentru că trebuie să fim mai buni, mai iubitori, mai cinstiți cu oamenii și mai ales cu noi înșine, mai iertători cu cei ce greșesc din ignoranță sau neputință - dar totodată necruțători cu hoții!

– Cum ar trebui să fie, în concepția umanistă, viitorul primar al Aradului?

– Nu aș putea că creionez o astfel de personalitate. Am mai spus și susțin și acum: fiecare primar a făcut ceva bun pentru Arad - deci și domnul Dorel Popa se poate mândri cu anumite lucruri bune pe care le-a realizat. Totuși, noi trebuie să promovăm personalități care acționează în folosul colectivităților din care, evident, facem și noi parte, pentru că numai astfel vom simți că suntem oameni de onoare, ce merită respectul și încrederea arădenilor.

– La un moment dat se zvonea că între dumneavoastră și președintele PSD Arad, Dorel Popa și președintele organizației municipale a partidului de guvernământ, Coloman Edeleni, există adversități foarte puternice. Care este adevărul?

– Suntem adversari politici dar nu inamici. Îmi place să monitorizez activitatea edililor arădeni pentru că doar așa ne putem pune în situația de a vedea ce am fi făcut noi dacă am fi fost în locul lor. De exemplu: am fost la cimitir în aceste zile. Am văzut lucruri care îmi demonstrează faptul că există spirit gospodăresc. Pe Strandul Neptun e tot mai frumos. Asta înseamnă că se muncește și că nu e totul atât de negru. Îmi pare rău că nici unul dintre edilii arădeni nu apelează la sprijinul parlamentarilor. Poate s-ar face mai multe.

– Sorin Ghilea se afla pe o listă a PUR-ului, pentru a candida la Primăria Aradului. Acesta a anunțat, prin intermediul unui comunicat, că refuză această postură, considerând că este mai important să rămână om de presă. Care au fost cauzele acestei renunțări?

– Domnul Sorin Ghilea a fost amenințat că nu va mai avea dreptul să realizeze emisiuni. Dar au mai existat și alt gen de amenințări. În fine, Sorin Ghilea a renunțat, poate, pe moment și cred că va reveni. Noi îl respectăm și-i dorim să fie tot așa de realist în emisiunile sale următoare.

– Aveți un alt „as" în mânecă, un alt candidat pentru Primăria Aradului?

– Avem, la nivelul organizației municipale, mai mulți membri care ar putea candida la funcția de primar al municipiului Arad. Dar, toate la timpul lor.

– Între ce procente știți că „se învârte" în sondaje PUR Arad?

– Filiala arădeană are un procent de 15,4% cu privire la alegerile locale și de 6% în ceea ce privește alegerile generale.

– O ultimă întrebare domnule deputat. Care este situația cu Statuia „Marii Uniri", pe care dumneavoastră ați promis că o veți „amplasa" în municipiu?

– Am nevoie de răspunsurile oficiale ale Primăriei și Prefecturii. Dacă conducătorii acestor instituții gândesc românește, au sânge de români, s-o demonstreze. Oricum, dacă eu aș fi fost în situația lor, statuia era de mult acolo unde îi este locul. Adică, amplasată în municipiul Arad.

ALIN OLTEANU

Liberalii - fani ai echipei „Tricotaje" Ineu

O mare parte a staff-ului PNL Arad, în frunte cu Titus Gheorghiof, Ștefan Tabuia, Mihai Calimente, Ovidiu Moșneag și Cornel Haristiade, a fost prezentă, la sfârșitul săptămânii la Ineu. A fost analizată situația organizatorică a filialei Ineu, una dintre cele mai puternice din județ. Întreaga delegație a fost prezentă la meciul echipei „Tricotaje Ineu" cu Unirea Dej. Patronul echipei, d-l Flueraș este membru marcant al PNL.

T. S.

UDMR ARAD A ÎNFIINȚAT „ASOCIAȚIA STATUIA LIBERTĂȚII"

Mâine, la Palatul Cultural, începând cu orele 18,00, va fi lansată oficial „Asociația Statuia Libertății" înființată de către UDMR-ul local. Asociația a fost înregistrată, având un comitet de conducere provizoriu, alcătuit din membrii ai conducerii UDMR Arad, președinte fiind Kiraly Andras. Scopul Asociației este acela de a sprijini reamplasarea Monumentului „Statuia Libertății" în Arad, prin colectarea de fonduri, editarea de pliante, simpozioane etc.

Conform celor declarate de către Czister Kálman, vicepreședinte al UDMR și responsabil pe probleme tehnice al Asociației, din aceasta poate face parte orice cetățean român sau din străinătate, indiferent de naționalitate sau apartanență politică.

DANIEL ALBU

Legea incompatibilității sau CE NU POATE FI UN CONSILIER LOCAL?

(Urmare din pagina 1)

Într-un asemenea contest și având în vedere previzibila opunere a miilor și miilor de împricinați - și de la Putere, dar și din cadrul Opoziției - sinceri să fi fim și noi nu prea credeam că spusele lui Adrian Năstase au vreun viitor. Cum se vede însă ne-am înșelat și chiar dacă legea despre care vom vorbi are unele imperfecțiuni ea ***are, totuși, meritul că există. Că umple un gol. Și că împlinește o promisiune*** în care nimeni sau aproape nimeni nu mai credea.

Dar să revenim asupra legii care face parte din așa-numitul ***Pachetul de legi anticorupție*** asupra căruia Guvernul și-a asumat răspunderea și care prin publicarea în Monitorul Oficial al României din 21 aprilie 2003 a devenit lege. În cele de mai jos vom stărui doar asupra ***incompatibilităților privind aleșii locali - consilieri locali sau județeni, dar și primari sau președinți ai consiliilor județene*** - despre celelalte incompatibilități ce privesc funcționarii de stat ori parlamentarii urmând să vorbim într-un alt număr al ziarului. Și pentru că în legătura în ceea ce pot fi sau nu pot fi aleșii locali s-au iscat tot felul de controverse redăm spre deplină limpezire exact ce spune legea. Și să începem cu ***art. 87*** și următorul, esențiale pentru lămurirea problemei:

Așadar, ***art. 87: - (1) Funcția de primar și viceprimar,*** primar general și viceprimar al municipiului București, ***președinte și vicepreședinte al consiliului*** județean ***este incompatibilă cu:*** a) funcția de consilier local; b) funcția de prefect sau subprefect; c) calitatea de funcționar public sau angajat cu contract individual de muncă, indiferent de durata acestuia; d) funcția de președinte, vicepreședinte, director general, director, manager, administrator, membru al consiliului de administrație ori cenzor sau orice funcție de conducere ori de execuție la societățile comerciale, inclusiv băncile sau alte instituții de credit, societățile de asigurare și cele financiare, la regiile autonome de interes național sau local, la companiile și socetățile naționale, precum și la instituțiile publice; e) funcția de președinte sau de secretar al adunărilor generale ale acționarilor sau asociațiilor la o societate comercială; f) funcția de reprezentant al unității administrativ-teritoriale în adunările generale ale societăților comerciale de interes local sau de reprezentant al statului în adunarea generală a unei societăți comerciale de interes național; g) calitatea de comerciant persoană fizică; h) calitatea de membru al unui grup de interes economic; i) calitatea de deputat sau senator; j) funcția de ministru, secretar de stat, subsecretar de stat sau o altă funcție asimilată acestora; k) orice alte funcții publice sau activități remunerate, în țară sau în străinătate, cu excepția funcției de cadru didactic sau a funcțiilor în cadrul unor asociații, fundații sau alte organizații neguvernamentale.

(2) Primarii și viceprimarii, primarul general și viceprimarii municipiului București nu pot deține, pe durata exercitării mandatului, funcția de consilier județean; (3) Primarii și viceprimarii, primarul general și viceprimarii municipiului București pot exercita funcții sau activități în domeniul didactic, al cercetării științifice și al creației literar-artistice.

Și acum art. 88, esențial pentru ceea ce discutăm: - (1) Funcția de consilier local sau consilier județean este incompatibilă cu: a) funcția de primar sau viceprimar; b) funcția de prefect sau subprefect; c) calitatea de funcționar public sau angajat cu contract individual de muncă în aparatul propriu al consiliului local respectiv sau în aparatul propriu al consiliului județean ori al prefecturii din județul respectiv; d) funcția de președinte, vicepreședinte, director general, director, manager, asociat, administrator, membru al consiliului de administrație sau cenzor la regiile autonome și societățile comerciale de interes local înființate sau aflate sub autoritatea consiliului local ori a consiliului județean respectiv sau la regiile autonome și societățile comerciale de interes național care își au sediul sau care dețin filiale în unitatea administrativ-teritorială respectivă: e) funcția de președinte sau de secretar al adunărilor generale ale acționarilor sau asociaților la o societate comercială de interes local ori la o societate comercială de interes național care își are sediul sau care deține filiale în unitatea administrativ-teritorială respectivă; f) funcția de reprezentant al statului la o societate comercială care își are sediul ori care deține filiale în unitatea administrativ-teritorială respectivă; g) calitatea de deputat sau senator; h) funcția de ministru, secretar de stat, subsecretar de stat și funcțiile asimilate acestora.

(2) O persoană nu poate exercita în același timp un mandat de consilier local și un mandat de consilier județean.

Art. 89 - (1) Calitatea de ales local este incompatibilă și cu calitatea de acționar semnificativ la o societate comercială înființată de consiliul local, respectiv de consiliul județean; (2) Incompabilitatea există și în situația în care soțul sau rudele de gradul I ale alesului local dețin calitatea de acționar semnificativ la unul dintre agenții economici prevăzuți la alin. (1); (3) ***Prin acționar semnificativ*** se înțelege persoana care exercită drepturi aferente unor acțiuni care, cumulate, reprezintă cel puțin 10% din capitalul social sau îi conferă cel puțin 10% din totalul drepturilor de vot în adunarea generală.

Interesant de reținut și art. 90. Citățm: - (1) Consilierii locali și consilierii județeni care au funcția de președinte, vicepreședinte, director general, director, manager, administrator, membru al consiliului de administrație sau cenzor ori alte funcții de conducere, precum și calitatea de acționar sau asociat la societățile comerciale cu capital privat sau cu capital majoritar de stat ori cu capital al unei unități administrativ-teritoriale ***nu pot încheia contracte comerciale*** de prestări de servicii, de executare de lucrări, de furnizare de produse sau contracte de asociere ***cu*** autoritățile administrației publice locale din care fac parte, cu instituțiile sau regiile autonome de interes local aflate în subordinea ori sub autoritatea consiliului local sau județean respectiv ori cu societățile comerciale înființate de consiliile locale sau consiliile județene respective; (2) Prevederile alin. (1) se aplică și în cazul în care funcțiile sau calitățile respective sunt deținute de soțul sau rudele de gradul I ale alesului local.

Ce se întâmplă în cazul existenței unei incompatibilități de genul celor incriminate de art. 87, 88 și 89? Conform legii alesul local poate renunța, la funcția deținută înainte de a fi numit sau ales în funcția care atrage incompatibilitatea in termen de 60 de zile de la intrarea în vigoare a acestei legi (60 de zile de la publicarea în Monitorul Oficial din 21.04.2003). În cazul în care alesul local nu renunță la una din cele două funcții, ***intervine prefectul*** care prin ordin hotărăște încetarea de drept a mandatului de ales local.

Aviz amatorilor!

Adrian CIOROIANU

GREIERELE ROMÂN LUCREAZĂ LA STAT

Iată că a trecut și săptămâna de vacanță. Nu este de ici-de colea ca, prin vrerea guvernului, la mijlocul primăverii întreaga natie să primească șapte zile de relaș - șapte zile care s-au făcut zece, pentru că de pe la mijlocul Săptămânii Patimilor o liniște de catifea a pus stăpânire peste țară. Iar acum, probabil va mai trebui o săptămână pentru a ne ieși din amorțeală - așa cum se întâmplă de obicei, după sărbători, la români.

Curioasă potrivire a fost, în fapt, această vacanță. La un capăt al ei, o sărbătoare fundamentală a lumii creștine - Învierea lui Iisus - la un altul principala sărbătoare anuală a lumii proletare - 1 Mai. La un capăt, sărbătoarea smereniei și a păcii întru Domnul, la altul sărbătoarea activismului plecat din revolta celor care, la finele secolului al XIX-lea, reprezentau nucleul muncitoresc al lumii burgheze - un nucleu care, în părțile lui dure, era ateu de-a dreptul. Curat paradox! Dar, una peste alta, n-a fost paradoxul într-atât de puternic încât să-i împiedice pe conaționali să aprecieze berea, micii, grătarul și muzica.

Și ce primăvară! În câmpia Olteniei, unde am petrecut cea mai mare parte a acestei vacanțe dintre sărbători au fost călduri caniculare - peste 30 de grade în miezul zilei. Deja, în lumea agricultorilor, se fac prinsori: se pare că 2003 a fi un foarte bun an pentru fructe, dar unul mai slab pentru struguri! Nu-i nimic. În aceste condiții, de Crăciun vom bea mai puțin vin și mai multă țuică fiartă - pentru că vor mai fi, în viața noastră, sărbători, nu-i așa?

La drept vorbind

Nu toată lumea a fost în sărbătoare, însă. În cea mai mare parte a ei, Europa a fost la lucru. Au mai făcut gălăgie câteva cete de anarhiști prin capitalele occidentale de 1 mai, dar până și ei păreau a fi cu gândul la altceva. Marțea trecută, pe când noi încă mai ciocneam cu spor ouă vopsite și căutam din ochi, pe mese, solnița și ceapa verde, la Bruxelles Gunter Verheugen a mai pus puțină sare peste rănile noastre vechi. Subiectul - același, îl cunoaștem foarte bine. Corupția. Cuvântul-cheie care este capabil să întârzie multe (după cum a făcut-o și până azi, în ultimul deceniu), inclusiv intrarea în UE, fixată ca scop peste patru ani. 2007 este pariul României, nu al Uniunii Europene, a spus Verheugen. Cu alte cuvinte, românii mai au de tras, nu europenii - asta pentru a se întâlni unii cu alții mai devreme, la umbra steagului albastru cu stelute.

Ei bine, pe acest fond de liniște dulce așternută peste țară, am trăit o lecție de capitalism. Nu este prima de acest gen cu care m-am întâlnit - și îmi veți da dreptate, pentru că ceva mă face să cred că ați observat ceva similar și mai aproape de casă.

În mijlocul vacanței, am plecat de la Craiova la București cu ceva treburi, pentru numai o seară, și întâmplarea a făcut ca un prieten dintr-o televiziune să-mi facă o invitație pentru înregistrarea unei emisiuni. Era o televiziune comercială, privată. Era dimineața de joi, 1 mai, ora 9 a dimineții. Într-unul dintre studiourile acestei televiziuni aproape 40 de oameni roboteau pe lângă un car de transmisiuni. Pentru ei nu era vacanță. Ei nu erau în pijama, pe balcoane, și nici în șlapi, la vreun picnic în pădure.

Cum spuneam, ați văzut așa ceva. Probabil ați văzut chioșcurile deschise în noaptea de Paști, taximetriști pe șosele sau băieți în salopete albastre la vreo spălătorie auto. Oricât ar părea de incredibil, nu toată România a fost în vacanță. De fapt, partea vie a economiei acestei țări - acești oameni cu firme mărunte sau mai măricele, a căror viață depinde de simpla lor activitate - n-a fost în repaus. Vacanța a fost mai curând la stat. Privații și-au permis-o doar cu măsură.

... Și, pentru că vorbeam mai sus de Crăciun, nu știu de ce această dimineață de 1 mai, așa cum am trăit-o, m-a dus cu gândul la fabula cu greierele și furnica. În România, greierele lucrează încă la stat. Are vacanțe, are timp de o bere-două, are timp să cânte. Încă.

La Bârzava

CIOBANII - ACUZAȚI DE ABUZURI, PRIMARUL - DE NEIMPLICARE

MAI PRESUS DE LEGE?

Mai mulți agricultori din Bârzava sunt revoltați de faptul că ciobanii intră cu oile pe terenul în care au diverse culturi. ***„Păşunează oile în ţarină, pe pământul oamenilor, fără nici o frică de lege. Am avut semănate două hectare de orz şi un hectar de trifoi. Orzul semănat încă din toamnă a fost călcat în picioare de oi pe o porţiune însemnată. În general culturile de toamnă (trifoi, orz, grâu) sunt cele mai afectate din cauza oilor. Am auzit că prin alte părţi au fost scandaluri. Noi suntem mai liniştiţi dar nu ne convine să fim bătaia de joc a ciobanilor"****, ne-a declarat un cetățean care a dorit să-și păstreze anonimatul de teama unor eventuale răzbunări.*

Un alt locuitor din Bârzava, ***Dehelean Ioan*** *(67 ani) spune că țarina e devastată. „Nu suntem împotriva crescătorilor de animale, dar nu vrem să se facă ei stăpâni pe munca noastră. Poate să-şi ţină şi 10.000 de oi dar pe pământul lor nu pe al nostru. Eu am vândut un porc să am bani pentru lucrările agricole din toamnă. Cum îmi mai recuperez banii? Ce mai câştig, dacă bucatele mele sunt mâncate de oi? Care e rolul primarului, de ce nu ia măsuri? Sau ciobanii ăştia or fi mai presus de lege?"....*

Pășune devastată

„PROPRIETATE PRIVATĂ... RISCAȚI SĂ FIȚI ÎMPUȘCAT!"

Jimon Nicolae, de la 44 de ani, e un om înstărit. A lucrat ani buni în Statele Unite ale Americii, de la construcții până la morărit. A fost greu dar a câștigat bani frumoși. S-a întors pe plaiurile natale, pe Valea Mureșului, unde a ridicat un frumos motel. Are o fermă destul de mare și pământ. Și el e nemulțumit de faptul că oile îi distrug culturile de lucernă, grâu sau orz. Spune că a investit zeci de milioane de lei în arat, semănat, discuit și alte lucrări agricole. „Ne distrug toată munca. I-am spus unui cioban să nu mai intre în terenul oamenilor, dar acesta afirmă că i-a dat voie primarul. Din câte știu și primarul și viceprimarul au oi la turmă. Eu zic că nu ar trebui lăsați nici măcar în păşunea comunală. În nici un caz nu ar avea ce să caute în pământul oamenilor. Sunt o grămadă de turme de oi aici - aproximativ 2000 de capete...", afirmă Jimon. El spune că o femeie din comună i-a povestit că a pus 100 de pruni în jurul cărora a înfăşurat fân - să nu-l roadă oile. Ciobanii au pus foc la fân, incendiind livada... Jimon e revoltat și de faptul că sunt locuitori în Bârzava care nu lucrează pământul dar fură porumb și sfeclă cu care cresc zeci de porci. „Cară cu sacii, pe bicicletă, fără nici o reținere. Nu se tem nici de Poliție, de nimeni. Mi-au nenorocit toată lucerna cu oile. Am cumpărat sămânță străină, de calitate cu 200.000 de lei kilogramul. În loc să am cultură șapte ani, acum mai am doar fire răzlețe", declară Jimon. El spune că în America oamenii pot cumpăra de la magazin indicatoare pe care scrie clar: „PROPRIETATE PRIVATĂ. NU INTRAȚI FĂRĂ PERMISIUNE. RISCAȚI SĂ FIȚI ÎMPUȘCAT!". Și avertizarea nu e doar de fațadă, poate fi pusă în practică, în țara în care proprietatea privată este sfântă.

JIMON NICOLAE

„NE-AU TERORIZAT TOATĂ IARNA"

Berari Nicolae (48 ani) e de meserie economist dar lucrează pământul și din pasiune. E mândru când reușește să scoată o producție bună pe cele 11 hectare de teren pe care le deține, ca orice om harnic căruia îi place să-și vadă încununată de succes munca. E destul de greu însă acest lucru atunci când apar ciobanii care, încălcând legea, lasă oile să pască pe culturile agricole. Cu cât arată mai bine cultura cu atât e mai vânată de ciobani. „Constituția ar trebui să garanteze și să apere proprietatea privată. Primarul e reprezentantul statului - el e autoritatea aici în comună. Nu am auzit să ia vreo măsură împotriva lor. Prin localitate se zvonește că ciobanii au „dezlegare" de la primar. Nu cred că ar avea acest curaj dacă nu ar avea pe cineva în spate. E adevărat că și ciobanii au pământ cultivat în țarină dar pe al lor îl ocolesc. Preferă să intre în cultura altora. Dacă e așa cum se spune - atunci îi transmitem primarului să le dea voie pe proprietatea lui nu pe a noastră. Când crește iarba ne mai lasă în pace dar ne-au terorizat toată iarna", a precizat unul dintre reclamanți. Jimon a adăugat că, a auzit în urmă cu câteva luni, un localnic ce se plângea că un cioban și-a făcut stâna pe terenul lui...

Cetățeni nemulțumiți

PRIMARUL: „E GREU SĂ-I ÎMPACI PE TOȚI!"

Am încercat să aflăm și punctul de vedere al primarului **Adinel Popovici.** Jovial, acesta ne-a răspuns la întrebări, căutând justificări la nemulțumirile locuitorilor din Bârzava.

– Domnule primar, ce spuneți de reclamațiile acestor oameni?

– Spun că lucrurile nu sunt chiar așa cum zic ei.

– Știți ce zice gura lumii... Că ciobanii se laudă că sunt protejați de dvs.

– Știu eu ce se vorbește: că mă cumpără cu miei, cu brânză, cu oi... Cum pot eu să dispun pe o proprietate privată. Oamenii să-și pună paznic la culturi. Eu pot să vă demonstrez că le-am făcut adrese scrise la ciobani să se prezinte la Primărie. Le interzicem să mai intre cu oile în proprietăți private.

– Sunt acuzați și crescătorii de porci că intră cu animalele pe terenul oamenilor...

– La noi a fost un obicei de sute de ani - păşunatul porcilor în zone prestabilite. Acum e interzis prin lege, nu se mai vaccinează porcii contra pestei și nu mai e voie să-i scoată la păşunat. Consider că prin această măsură crescătorii de porci sunt loviți sub centură.

– Oamenii mai zic că ați avea și dvs. oi la ciobanii care fac abuzuri...

– Am avut vreo zece oi și le-am vândut... Lumea vorbește... Au și ei dreptatea lor cu ciobanii, dar eu nu am nici o vină. Ciobanii sunt și ei din localitate...

– Doi parcă sunt din Sibiu...

– Da. Dar s-au stabilit aici. Nici nu păşunează cu oile aici. Unul dintre ei numai iernează în Bârzava. Stă la Nadăş... Are și pământ... Mi-a spus că l-au lăsat oamenii, după culeș, pe tulei.

– Oamenii spun că nici asta nu le convine... să le bătătorească oile terenul.

– Așa este. Dar e greu să-i împaci pe toți - și crescătorii de animale și cultivatorii. Și ciobanii sunt de multe ori de rea credință. Nu vreau să zic, dar probabil că și voit le mai lasă în culturi.

– Păgubiții spun că ciobanii au pământ dar intră cu oile pe terenul altora. De ce nu pe terenul lor?

– Nu știu. Probabil că le mai scapă. Oile nu sunt așa de ușor de păstorit. Dar să știți că am interzis păşunatul pe terenurile agricole.

– Ați avut sesizări de la oameni?

– Da. Sigur că am avut. Și săptămâna trecută și în cealaltă săptămână. Sunt însă cazuri izolate.

– A fost sancționat măcar un cioban?

– Nu am prins pe nimeni. În plus, eu nu pot da amendă pe teren privat. Numai pe păşunea comunală dacă îi prind. În astfel de cazuri - când se intră pe teren privat - inginerul agricol stabilește paguba iar păgubitul trebuie să aducă doi martori care l-au văzut pe cioban în culturi. Atunci se înțeleg la despăgubiri. Dacă nu, se dau în judecată. Dar pentru a se evita aceste situații, când au început lucrările de primăvară am interzis intrarea lor pe terenuri. Dar nu pot să stau toată ziua după ei. Dacă coboară din deal în vale noaptea - ce să fac... cum să-i prind?

– Oamenii mai zic că se fură pe aici ca-n codru. Porumb, sfeclă... cu sacii.

– Nuuu... Eu nu am auzit. Sfeclă nici nu se pune la noi. Cât despre oi, nu cred că mai găsiți nici o turmă în țarină. Puteți să mergeți să vă uitați...

OLIMPIU BULZAN
FOTO: O. MUSCA

ROMÂNUL, MATEMATICA ȘI MUNCA

ACCENTE

Sondaj realizat pe stradă, printre „oamenii muncii", de un canal TV. E luni, dimineața. Două sunt întrebările cu care reporterul îi indispune pe bieții românași - „Ați mai fi stat acasă?" și „Ce părere aveți de aceste (multe) zile libere?" Toți au fost de acord că zilele libere le-au prins bine. Dacă ar mai fi stat? Aici, unii dintre cei abordați de reporter s-au prins că întrebarea era perfidă și au dat un răspuns care să fie spre ciuda reporterului; ceva de genul că mai trebuie să și muncească, pentru a avea din ce să trăiască. Alții însă, onești sau, poate, mai glumeți, au răspuns limpede că da, ar mai fi stat departe de muncă, măcar o săptămână-două. Luați însă în ansamblu, toți păreau indispuși că România a rupt-o cu odihna și că s-a hotărât să muncească.

Coborând în stradă, uitasem deja de această „radiografie" sui generis a stării de spirit pe care o au oamenii, oamenii de la noi, desigur, la reîntâlnirea cu munca. Numai că, a naibii întâmplare, mă întâlnii cu un cunoscut. Abia ne salutarăm, că și începe. „La muncă, la muncă? Ce să-i faci! Că mă uitai în calendar și până la Revelion - că 1 Decembrie ce-i, o zi și atât -, nu mai avem liber. Da' de Revelion sunt ceva speranțe de zile libere. 1 ianuarie e miercuri, joi suntem în doi, vineri mă gândesc că n-o să ne ducă la lucru pentru o zi, și aia scurtă, apoi vin sâmbăta și duminica. Asta înseamnă că de marți, 31 ianuarie și până în șase ianuarie suntem liberi. N-ar fi însă exclus, după cum îl auzii pe Năstase, să ne dea liber din 27 decembrie, adică de vineri. Așa ar fi logic, fiindcă hai să fim serioși, cine mai are chef de lucru în 30 și 31 decembrie, care, cum spuneam, cad luni și marți. Înainte de asta însă, e Crăciunul. Pe 25. A doua zi e liberă, normal. Deci n-o să lucrăm doar vinerea, că n-are rost să chemi omul de acasă pentru o zi. Și apoi, în 27 e sărbătoare, Sfântul Ștefan. Așa că pot să pun pariu că de Crăciun și Anul Nou vom sta două săptămâni acasă. De altfel, am și vorbit cu nevastă-mea să ne luăm concediul de odihnă, integral, în august. Că-i cam pe la jumătate..." Am fost tentat să-i amintesc că a uitat de Bobotează, care-i pe 6 ianuarie, de Sfântu' Ion, care-i a doua zi, pe 7 ianuarie, de... Mă grăbeam însă, iar omul meu n-ar fi acceptat să tratăm superficial problema, să nu calculăm temeinic șansele de a sta acasă și pe 6 și 7 ianuarie. Prin urmare am renunțat, ne-am salutat, iar omul a ținut să puncteze din mers, peste umăr: „Las' c-o fi bine. Au grijă ai noștri de noi. Și-apoi știi cum zice românul: «Om vedea ce-o mai fi, că niciodată n-a fost să nu fie cumva».

ACCENTE

De cum am ajuns în redacție am consultat calendarul. Omul nostru, căruia nu-i bănuiam calitățile de matematician, socotise exact. Omisese doar Boboteaza și Sfântu' Ion. S-ar putea, însă, foarte bine, să nu le fi omis. Și-o fi spus, din bun-simț, că ajunge, că ar fi prea de tot să mai sacrificăm și săptămâna a doua din ianuarie. Fiindcă, ne-o spune logica, dacă nici luni, în 6 nu lucrăm, dacă nu lucrăm în 7, de Sfântu' Ion, degeaba l-ai mai duce pe om la lucru pentru două zile și jumătate, până vine week-end-ul peste noi. Da, cred că asta a fost, din bun-simț, omul meu a salvat săptămâna 6-10 ianuarie. Nu e însă exclus ca Guvernul să gândească altfel, să ne facă o surpriză plăcută și să începem lucrul abia pe 13 ianuarie 2004. Că mare lucru oricum nu e de făcut pe la serviciu.

TRISTAN MIHUȚA

„COMISIA LOCALĂ DE FOND FUNCIAR DE LA PĂULIȘ A PROCEDAT CORECT"

– *afirmă subprefectul Florin Remețan*

Termenul limită până la care comisiile locale de fond funciar trebuie să încheie procesul de întocmire și eliberare a titlurilor de proprietate este 31 mai a.c. În prezent, județul Arad a atins un procent de 95,21% în privința eliberării titlurilor de proprietate. 35 de localități au finalizat lucrarea de fond funciar în timp ce 40 de comisii locale se află între 90-99%. Dintre „codașe", amintim localități precum Pleșcuța, Șicula și Ineu.

Aplicarea legii fondului funciar a generat multe discuții „aprinse" între agricultori și autorități cum este și cazul comunei Păuliș. Cetățenii de acolo erau nemulțumiți de amplasamentul terenurilor pentru care le-au fost eliberate titluri de proprietate. Din afirmațiile subprefectului Florin Remețan, aceste conflicte sunt pe cale de a fi stinse, toate titlurile fiind deja scrise: **„Nemulțumirile agricultorilor de la Păuliș sunt legate de amplasamentele terenurilor pe care le-au primit. Adevărul e că pământul pe care aceștia l-au lucrat în ultimii zece ani (pământ dat de o altă comisie), nu corespunde cu amplasamentul terenurilor lucrate de strămoșii lor. Problemele sunt datorate faptului că agricultorii se mută în fiecare an de la o asociație agricolă la alta, în funcție de beneficiile materiale. În acest caz, comisia locală ar trebui să elibereze titluri de proprietate în funcție de asociațiile la care se înscrie un anumit proprietar. Și acest lucru nu e posibil. Noi am întocmit un raport privind situația de la Păuliș. Concluzia noastră e următoarea: comisia locală de la Păuliș a procedat corect! În cursul zilei de mâine (n.n. astăzi) reprezentanți ai Prefecturii se vor deplasa la Păuliș pentru a discuta cu cetățenii referitor la posibilele probleme ce ar mai putea apărea. Știu doar că la ora actuală, titlurile de proprietate sunt deja scrise și pot fi ridicate de la Primăria Păuliș."**

Deși termenul de eliberare a titlurilor de proprietate e fixat pentru luna în curs, subprefectul **Florin Remețan** afirmă: **„Cu siguranță vor mai rămâne titluri neeliberate până la sfârșitul anului. Și mă refer aici la suprafețele cu vegetație forestieră, dat fiind procesul greoi de măsurare a acestora."**

MADIANA POPESCU

PIESELE DE SCHIMB CONTRAFĂCUTE, FĂRĂ SIMBOLUL RAR

Potrivit normelor Registrului Auto Român (RAR), agenții economici nu au voie să comercializeze decât piese de schimb omologate. Este vorba, mai precis, despre echipamente, piese de schimb și materiale de exploatare care concură la siguranța circulației, protecția mediului, eficiența energetică și protecția împotriva furturilor. Toate acestea, conform legii, trebuie să fie omologate și (sau) certificate de către organismele abilitate (RAR) cu toate informațiile stabilite prin reglementările legale. De asemenea, piesele de schimb și echipamentele menționate trebuie să fie însoțite de certificate de garanție și declarație de conformitate eliberate de către firmele producătoare.

Ing. **ANTONIO HARA** de la RAR Arad recomandă automobiliștilor, ca înainte de cumpărare să verifice existența pe produs sau pe ambalaj a marcajului de securizare (simbolul RAR), marca de certificare (omologare) a produsului, numărul certificatului de conformitate emis de RAR, marca fabricantului, și să solicite vânzătorului certificatul de garanție și declarația de conformitate.

Agenții economici depistați că încalcă prevederile legale din acest domeniu pot fi sancționați cu amenzi de până la șase milioane de lei.

C. TRIF

Operatorii privați așteaptă aprobarea pentru motorină

Foto: AL. MARIANUT

Deși, recent, Guvernul a hotărât ca și stațiile private de distribuție produse petroliere să poată vinde motorină subvenționată pentru agricultori, până la această oră actul normativ nu a fost încă publicat în Monitorul Oficial. „Din această cauză, ne informează d-na **Mărioța Mărnea** - de la Direcția Agricolă Arad - încă nu se cunosc condițiile în care operatorii privați vor putea distribui motorină subvenționată."

În prezent, singura companie care comercializează motorină mai ieftină pentru agricultori este Petrom, prin stațiile acesteia din teritoriu.

Potrivit actualelor reglementări, pentru a putea beneficia de motorină subvenționată (mai ieftină cu 3600 lei/l) agricultorii trebuie să se prezinte la PECO cu o adeverință eliberată de Direcția Agricolă Arad. Pentru a obține adeverința amintită, producătorii agricoli trebuie să depună o cerere la Camera Agricolă din cadrul primăriei de domiciliu.

Crescătorii arădeni de animale, într-o nouă confruntare, la Cluj-Napoca

La sfârșitul acestei săptămâni, (începând de joi, 8 mai până duminică) la Cluj-Napoca va avea loc o expoziție de animale cu vânzare prin licitație, eveniment marcant, așteptat cu interes de crescătorii de animale din țara noastră. La această manifestare, județul nostru va fi reprezentat de cele două ferme de elită: **S. C. Vladilact Utviniș**, respectiv **Stațiunea de Cercetare și Dezvoltare pentru Bovine (SCDB) Arad**.

După cum am aflat de la **Vasile Radu**, inginer-șef la SCDB, stațiunea va expune două juninci Bălțata Românească, gestante în șapte, respectiv opt luni, iar ferma Vladilact va transporta la Cluj două bovine. „Evenimentul va avea loc în complexul expozițional din cartierul Ghiorghieni, din Cluj-Napoca și sunt așteptați să participe toți marii crescători de animale din țara noastră. Animalele se vor vinde prin licitație și, în ceea ce ne privește pe noi, pot să spun că nici nu ne gândim să nu le vindem la niște prețuri pe măsură. Pe lângă animale, la Cluj vor fi expuse și utilaje și mașini agricole" - declară Vasile Radu.

Foto: AL. MARIANUT

La ultima manifestare de acest gen - târgul Indagra, desfășurat în toamna anului trecut la București - crescătorii arădeni (atât SCDB cât și Vladilact) au repurtat un succes deosebit, reușind să vândă, pe loc, toate cele 14 exemplare expuse.

Inginerul **Nicolae Traian Sălăjeanu**, președintele Asociației Crescătorilor de Bovine (ACB), din județul nostru și managerul fermei Vladilact, rămâne profesionistul care a ridicat mereu numele Aradului pe cel mai înalt „catarg".

Lipsa cimitirelor de animale poate „costa" 50 de milioane de lei

Dr. Sorin Iercan, direc- orul Direcției Sanitar- /eterinare (DSV) Arad, spune că luna mai va fi una a controalelor, în care nspectorii de profil vor veri- ica amenajarea cimitirelor le animale de pe raza udețului Arad. Potrivit legis- ației sanitar-veterinare, administrațiile locale sunt obligate să amenajeze cimi- ire de animale în fiecare comună. Deși există loca- ități unde au fost organizate stfel de puțuri, în marea najoritate a satelor acestea otuși lipsesc. După ce primăriile au fost avertizate n mai multe rânduri să se ună la punct cu aceste obligații, începând cu luna mai DSV va trece la aplicarea de sancțiuni. „Vom controla peste tot în județ iar unde legea nu va fi respectată, vom da amenzi. Precizez că sancțiunile pot ajunge până la 50 de milioane de lei. Însă n-avem încotro; dacă vrem să avem animale sănătoase și să ne putem integra în Uniunea Europeană trebuie să ne conformăm" - declară dr. Sorin Iercan.

Foto: AL. MARIANUȚ

Directorul DSV Arad mai atrage atenția crescătorilor de animale din mediul rural că este interzisă cu desăvârșire scoaterea la păsunat a porcilor.

Actualmente, în județul nostru funcționează următoarele târguri de animale: Beliu, Pâncota, Pecica, Sântana, Lipova, Bârzava și Arad (Obor și Sânicolaul Mic).

Lucrări agricole specifice lunii mai

Cultura mare În prima parte a lunii mai se termină semănatul plantelor din epoca a III-a: iarba de Sudan, sorg, orez, ricin, bumbac, dovlecei, pepeni etc.

Campania de îngrijire a culturilor este în toi. Se execută în această lună următoarele lucrări: grăparea culturilor înainte sau după răsărire, dacă s-a format crustă, la porumb, soia, cartof și alte plante; răritul culturilor de porumb și, eventual, de sfeclă, floarea-soarelui, dacă nu s-a făcut această lucrare în luna aprilie; plivitul culturilor semănate des, dându-se atenție deosebită loturilor semincere; prășitul tuturor culturilor semănate rar - adeseori în această lună se fac câte două prașile; îngrășarea în timpul vegetației mai ales la plantele prășitoare de mare valoare economică: porumb, sfeclă, cartof, floarea-soarelui; dacă precipitațiile nu sunt suficiente și rezervele de apă ale solului sunt reduse, se face udarea pe suprafețele amplasate pe terenuri amenajate pentru irigat.

Foto: AL. MARIANUȚ

Viticultură În școlile de vițe se execută plantatul de biloane și, în continuare, prășitul și distrugerea crustei pe biloane. Se poate executa și un stropit contra manei, după ce începe creșterea lăstarilor. Se face irigatul și, eventual, îngrășarea.

În plantațiile de portaltoi se fac plivitul, primul și al doilea legat, prășitul și, eventual, aplicarea îngrășămintelor.

La viile roditoare se continuă și se termină lucrările la plantat. Principalele lucrări de îngrijire: plivitul lăstarilor de prisos; legatul lăstarilor; ciupitul (în preajma înfloritului); stropiri contra manei și prăfuiri contra oidiuinului (sau tratamente combinate); prășitul; aplicarea îngrășămintelor în timpul vegetației.

Pomicultură În pepinieră se fac una sau două prașile în toate câmpurile. În școala de puieți se face răritul puieților. În câmpul II se execută lucrări de palisare a altoilor, plivitul sălbaticului. Dacă nu s-au instalat tutori, aceștia se instalează acum. Se fac tratamente împotriva bolilor și dăunătorilor.

În livadă se execută legarea de tutori a pomilor proaspăt plantați. Se fac tăieri în urma lăstăririi pomilor care au suferit de ger. Se execută lucrări de prășit în toate plantațiile, o dată sau de două ori.

Spre sfârșitul lunii începe recoltarea cireșilor timpurii și a căpșunilor.

Legumicultură Lucrări în legumicultură. Se continuă lucrările de îngrijire a răsadurilor pentru ultimele plantări de câmp. Se seamănă în câmp legume bostănoase (castraveți, dovlecei, pepeni) și fasole.

Se plantează tomate, ardei și vinete.

Se completează golurile prin semănat sau transplantare; prășitul tuturor culturilor; plivitul (și, eventual, răritul) la morcov, pătrunjel, păstârnac, sfeclă, tomate, ridichi de vară, ceapă, culturi pentru obținerea arpagicului; îngrășarea în timpul vegetației; combaterea bolilor și dăunătorilor.

Pagină realizată de
COSMIN TRIF

Porumbul - însămânțat pe 81 la sută din suprafață

Deși în ultima perioadă timpul a fost propice lucrărilor agricole, până în momentul de față, în județul nostru sămânța n-a fost pusă sub brazdă decât pe 70 la sută din suprafața programată. Cele mai mari procente s-au înregistrat la ovăz (137 la sută), porumb (81 la sută), floarea-soarelui (70 la sută), legume de câmp și solarii (65 la sută).

De asemenea, arăturile au fost executate pe 198.117 ha, ceea ce reprezintă 84 la sută din program.

Tot în această perioadă, agricultorii mai execută fertilizări la cerealele păioase de toamnă (realizat 64 la sută) cât și erbicidări la grâu și orz și la culturile însămânțate în primăvară.

Calitatea vinurilor, prin teste analitice

Recent, au fost stabilite toate testele ce trebuie aplicate producerii vinurilor, având denumirea de origine controlată, prin publicarea listei în Monitorul Oficial. Testele analitice sunt în număr de trei, incluzând stabilitatea, examenul microbiologic și analizele fizice și chimice, urmărindu-se informațiile legate de aspectul vinului și al depunerilor, de densitate, conținut, de zaharoză, cenuși și dioxid de sulf, precum și alcalinitate și aciditate. La partea de teste organoleptice, efectiv ușor de trecut de orice vin, legea prevede patru teste: culoarea, limpezimea, mirosul și gustul. Arta degustării vinului ar trebui să țină cont de aceste teste, mai ales că pentru a deveni degustător autorizat trebuie trecute niște examene nu tocmai ușoare. În opinia specialiștilor, noile reglementări vor contribui în mod semnificativ la scăderea cantității de vinuri contrafăcute, aflate pe piață.

Dar dincolo de prevederile legale, testele analitice și organoleptice făcute în laboratoare specializate reprezintă, în final, un reper ce nu poate lipsi de pe „cartea de vizită" a nici unui producător.

Consumatorii de rând se pot informa cu privire la calitatea vinurilor solicitând vânzătorilor buletinul de analiză al produsului.

NICOLAE COIOV
FOTO: V. MUSCA

„SĂ SE ȘTIE CĂ NU DORMIM, CĂ NU NE LĂSĂM PROSTIȚI"

● interviu cu regizoarea TEODORA HERGHELEGIU

Teodora Herghelegiu a reușit, de câțiva ani deja, să se afirme ca regizor independent. A înființat compania Teatrul Inexistent, cu care a montat spectacole în spații neconvenționale. S-a remarcat ca lideră a generației ei, prin texte noi, montări provocatoare. Unul dintre spectacolele sale va putea fi văzut și la Arad, la prima ediție a Festivalului de Teatru de Cameră și Underground - „Premiera", în data de 11 mai. Cu ocazia festivalului Teenplay, unde Teodora Herghelegiu a fost în juriu ca reprezentantă a UNITER, am stat puțin de vorbă despre teatrul de acum, de la noi, despre cum e să fii independent în meseria ei.

- Care sunt amintirile cele mai pregnante pe care le ai de aici de la Arad, de acum cinci ani, când ai lucrat în Teatrul de Stat Arad?

- Ai cinci zile?

- Chiar cinci nu... Să zicem Top 3 Amintiri.

- Cea mai sentimentală parte a acestei povești ar fi că eu mi-am dat lucrarea de diplomă aici. Și primul spectacol, ca primul bărbat, nu-l uiți niciodată. E un debut, și nu se uită. Am amintiri de la Teatrul de Marionete, unde ar fi trebuit să pun un spectacol și nu a ieșit. La vremea respectivă era o experiență cvasi traumatizantă dar acum sunt niște amintiri extrem de nostime și de plăcute. Și am amintirea unor prietenii pe care eu sper să nu le îngrop niciodată în distanță sau în uitare și care iată, cel puțin până la ora actuală, se dovedește că de câte ori au ocazia să se reactiveze se reactivează însutit.

- Ce zici de faptul că ești considerată o lideră a teatrului alternativ de la noi, a nonconformiștilor în teatru?

- Aș vrea să fiu considerată o lideră, sau mi-ar fi plăcut să știu mai de demult, că dacă știam făceam ceva într-adevăr demn de acest nume. Chestia asta cu liderul e, din păcate, la noi, o formă fără fond. Că lider-lider, dar uite că nu suntem în stare să o punem de nici o mișcare autentică. Vorbesc de mișcare artistic-socială. De mișcarea teatrală, nu știu cât sunt de lider. Eu nu sunt pentru ierarhizarea asta a artei. E loc pentru toată lumea și ce face fiecare nu poate să facă nimeni altul. Probabil că noțiunea de lider se referă mai mult la implicarea socială. Ce să zic, cineva trebuie să o facă și pe asta... De fapt, eu tot ce mi-am dorit a fost să am în preajma mea acei oameni care pe lângă că sunt artiști, sunt exemplare civice de moralitate, de atitudine.

- Spuneai de o mișcare artistic-socială care la noi nu se încropește. Simți nevoia de așa ceva?

- Da, simt nevoia de o mișcare radicală împotriva amorțelii, a anchilozării, a vegetării care ne caracterizează în ultimul timp. Simt nevoia ca artiștii tineri, în special cei independenți, chiar dacă nu putem schimba ceva, pentru că nu ne ia nimeni în seamă, măcar să se știe că nu dormim, că nu ne lăsăm prostiți, că avem o părere despre mizeria și toată îngălarea asta care se întâmplă. Numai că, probabil, e și o trăsătură a românilor în general, nu neapărat a artiștilor: noi ne ambalăm și ne croim planuri de a face lucruri mărețe la o bere sau la o discuție, după care ne dezumflăm și totul se duce de râpă, ca și când nu ar fi fost. Nu avem consecvența următoarelor trei mutări. Nu avem consecvența susținerii unei cauze în care credem. Eu cred în treaba asta cu cauza (sună așa, cam pompos) pentru teatrul independent. Dar am ajuns să fiu privită ca un fel de nebună a satului, aia cu cauza. Pentru că lumea, tinerii mei colegi cu care am pornit la drum, cu care am fondat compania, cu care am muncit niște ani buni, și care la ora respectivă erau foarte devotați acestei cauze, în viețile lor au intervenit tot felul de priorități materiale. Și atunci mai trebuie să și mănânce. Treaba asta cu cauza, cu idealismul, s-a cam autoexilat în viața fiecăruia. Și atunci normal că te simți nebunul satului care vorbește singur și nimeni nu îl ia în seamă.

- Față de ce se întâmplă în teatrele de stat, cum reacționezi? Te dezamăgește sau închizi ochii și mergi mai departe?

- Nu închid ochii. Momentan sunt într-un mic conflict cu dl. Răzvan Theodorescu, căruia i-am adresat o scrisoare deschisă, la mai multe ziare. Problema e că Ministerul Culturii, prin reprezentanții lui, tratează această categorie de artiști independenți ca pe niște mizerii. Aluziv, am fost făcută gunoi de un funcționar al Ministerului Culturii. Am fost amenințată că nu mai pun piciorul în teatrele de stat, dacă fac publică povestea asta. Am fost amenințată că nu mai pup în viața mea finanțare. În paranteză fie spus, nu am pupat-o niciodată. Și eu spun în cheia foarte colocvială a limbajului domnului Theodorescu că m-am lins pe bot de orice finanțare, că o să îmi luați boii de la bicicletă, că sunt un om liber, nu aveți ce să îmi luați. Iar chestia asta cu reacția față de ce se întâmplă în teatrele de stat, nu le mai putem băga într-o oală. Și asta e bine. Sunt teatre anchilozate, în care nu se întâmplă nimic și sunt teatre care au început să miște. De exemplu, Odeonul, Bulandra. E adevărat, 90% din ele dorm. Nu închid ochii și merg mai departe. Aș vrea să trec prin ele cu buldozerul, dar asta ar însemna deja un act de rebeliune, de huliganism sau de sociopatie. Metaforic vorbind aș vrea să trec cu buldozerul prin ele. Dacă nu pot să fac lucrul ăsta, încerc cât pot eu ca om și ca regizor în România 2003, pentru cine le aude și cine se regăsește în această poziție. Este foarte bine, pentru că îți dai seama că nu ești singur. Și poate până la urmă o să ne strângem toți ăștia care gândim așa.

- Publicul ce rol are în toată povestea asta? Dai vina pe public pentru că încurajează spectacole anchilozate?

- Nu, de ce să dau? Publicului dacă îi oferi ceva bun și nou, nu se va ridica niciodată vreunul în picioare să spună „e bun dar nu mi-a plăcut pentru că e nou și vreau ceva vechi". Publicul consumă ce îi dai, se educă. În momentul în care îi dai spectacole prăfuite și obosite, se mulțumește cu ce are. Eu am altă problemă, și anume cu comunitatea. Această comunitate, dacă vrea spectacole bune, spectacole noi, care să îi aducă o emoție proaspătă, informație nouă ca text și ca montare, trebuie să facă ceva pentru asta. Să spună undeva lucrul ăsta, să se manifeste într-un fel, să își spună opțiunea. Or la noi nu există sondaje, nu există luare de atitudine.

CĂTĂLINA LATU

PAVEL ALASZU - ALBUM DE ARTĂ

Această primăvară ne-a adus în dar albumul de artă **Pavel Alaszu** (1942-1995). O apariție editorială remarcabilă, așteptată de toți iubitorii artei marelui pictor arădean, figură de seamă a artei plastice românești din ultimele decenii ale veacului trecut.

În spațiul cultural arădean, Pavel Alaszu s-a manifestat deopotrivă ca artist și mentor. El a știut să descopere, să încurajeze noi talente ale artei plastice arădene, să le formeze transmițându-le ideile sale despre arta plastică și să le promoveze cu modestia și generozitatea umană ce l-au caracterizat. Pe cât de complexă, dinamică, profundă și rafinată îi era arta, pe atât de simplă îi era concepția despre artă. Spirit cultivat și de mare finețe, atât ca atitudine cât și ca expresie, Alaszu vedea în artă o formă de manifestare a uimirii și bucuriei, a dragostei de viață, considerându-le toate acestea drept atribute ale unei naivități superioare, blazon al spiritului sensibil, creator în domeniul formelor estetice.

Minunatele reproduceri după opera artistului ce pot fi admirate în acest album, inițiază amatorul de artă în varietatea operei lui Pavel Alaszu, în finețea tandră a modulării nuanțelor, originalitatea formelor și a viziunii cromatice sau libertatea și spontaneitatea ideilor.

Paginile de reproduceri se deschid prin trei **Cantate profane,** ca o punere în temă a privitorului despre esența muzicală a armonizării universului cromatic. Vedem în continuare că Alaszu este un maestru al **naturii statice**, un ingenios al **compozițiilor** sugestive, acele compoziții care stimulează libertatea privitorului în câmpul ficțiunii.

Cele două variante de Icar (Icar I, Icar II) sunt o lecție despre simetria condiției umane: înălțarea și prăbușirea. Nu mai puțin frapează peisajele acestui pictor. Să nu mai vorbim despre cele trei versiuni ale lui **Christ** (I, II, III). În viziunea lui Pavel Alaszu, Christ este prezent în toate întruchipările umanului: femeia, copilul, omul matur abătut de povară. Fără nici o reticență și licențiozitate, am spune că în **Christ** I..., dar lăsăm libertate intuiției cititorului.

Meritul apariției acestui album îi revine în primul rând doamnei Mariana Potoceanu Alaszu. De remarcat apoi comentariile aplicate ale criticilor de artă Horia Medeleanu și Negoiță Lăptoiu. Designul albumului aparține lui Teofil Gabael Grecu și lui Paul Sabrin Alaszu, iar relevanța fotografică e semnată de Ovidiu Tolan, Gavrilă & Iudita Bodo și Florin Hornoiu.

Albumul **Pavel Alaszu** menține trează atenția publicului asupra vieții și operei unui mare artist.

PETRU M. HAȘ

Proiect polonez al Asociației MILLENNIUM CENTER

Asociația MILLENNIUM CENTER are o activitate tot mai dinamică, implicându-se în proiecte de tineret peste hotare. Astfel, luna trecută, asociația a participat, printr-o echipă formată din șase tineri arădeni, la un schimb de tineret în Polonia, în localitatea Sanok. Alături de arădeni, s-au mai aflat asociații din Polonia, Italia și Suedia. Proiectul, intitulat „Our Unknown History", s-a derulat în cadrul programului Uniunii Europene „Tineret pentru Europa", în organizarea asociației ASOCJACJE din Lublin (Polonia).

Una din finalitățile concrete ale acestui proiect - pe lângă câștigul inerent al cunoașterii reciproce, al schimbului intercultural, al toleranței - a fost aceea de a realiza un film despre localitatea Sarok. Cei 25 de tineri participanți au lucrat în trei echipe profesionale (jurnaliști, cameramani, promotion) pentru acest film de 20 de minute despre trecutul și prezentul localității gazdă.

Ca la mai toate întâlnirile de acest gen, fiecare țară participantă a avut o seară tradițională a ei. **Mirela Oniță**, participantă la acest proiect, ne povestește: **„I-am întâmpinat cu pâine și sare, le-am oferit mămăligă cu smântână, cârnați, cozonac, vin, țuică, am dansat cu toții pe muzică populară românească, le-am dat la fiecare nume românești pentru o seară. Pentru a se familiariza cu orașul nostru, le-am prezentat filmul despre Arad realizat de Casa de Cultură a Municipiului și filmul cu mănăstirile din județ, realizat de asociația noastră. Toată lumea a fost de acord că seara românească a fost cea mai reușită."**

Mirela este studentă în anul I la Jurnalistică la Universitatea de Vest „Vasile Goldiș". O facultate a absolvit deja - Științe Economice la Timișoara. Acest proiect la care participă este cel de-al doilea împreună cu Millennium Center, primul desfășurându-se în Italia, pe teme de mediu înconjurător. Dar și înainte, pe timpul studenției timișorene, Mirela nu s-a mulțumit să meargă la cursuri și să învețe pentru facultate. A fost în conducerea asociației AISEC, a participat și organizat seminarii, training-uri, job-shop-uri. Alături de Millennium Center s-a implicat deoarece acest gen de activități **„îți oferă deschidere, vezi locuri noi, cunoști oameni, te rupi de rutina zilnică, înveți multe și te dezvolți ca om"**, spune Mirela. Informații despre activitatea asociației se găsesc pe site-ul **www.millennium.ro/center**, iar cei care vor să intre în legătură cu membrii asociației, pot să le scrie la adresa **millenniumcenter@yahoo.com**

CĂTĂLINA LATU

După jumătate de veac,

LA CHISINDIA RENAȘTE O VECHE TRADIȚIE PASCALĂ - CONCURSUL „PAȘTE STRĂMOȘESC"

Undeva în munții Zărandului, lângă Buteni, pe o vale însorită, pe 120 Kmp se află așezată comuna Chisindia ce înglobează satele Păiușeni și Văsoaia. Cei 1320 de locuitori de aici, truditori ai pământului, crescători de animale sunt buni creștini ortodocși și păstrători ai tradițiilor populare.

Nu întâmplător în acest „colț de rai", după jumătate de secol, la inițiativa medicului Florin Bârnețiu, președintele Despărțământului - Astra - Porțile Zărandului, a renăscut în a 2-a zi de Paști o suită de concursuri practicate de săteni din moși-strămoși. Este vorba de ediția I-a a concursului a concursului „Paște Stămoșesc" care s-a desfășurat în curtea bisericii și a inclus următoarele probe: **toaca magică, mândrețea ouălor încondeiate, întorsul în jurul bisericii, prinderea pixei (jocul banilor), port strămoșesc.** Îmbrăcați frumos în straie autentice de Chisindia, numeroși săteni, juriul și primarul localității Stan I,. au urmărit cu sufletul la gură desfășurarea probelor de-a lungul a două ore de concurs. S-au înscris 50 de concurenți în majoritate tineri. Șase au câștigat locul I și premii în valoare de cinci milioane de lei, restul au primit diplome și flori. În ordinea probelor ei sunt: Tripa Teodor - (toaca magică), Sârca Maria (mândrețea ouălor încondeiate), Brădean Cosmin (întorsul în jurul bisericii), Oprea Alex (prinderea pixei), Bun Radu și Tămaș Roxana. Cel mai mare câștig pentru noi, ne-a declarat doctorul Florin Bârnețiu, „este că am reușit să atragem tineretul către biserică, către păstrarea portului popular și cinstirea tradițiilor. Mulțumesc pe această cale, membrilor cercului Astra-Chisindia, bisericii, Primăriei, școlii, sponsorilor care ne-au ajutat să împlinim acest frumos vis pascal".

V. JIREGHIE

În toată luna mai

ZILELE PRIMĂVERII ARĂDENE

Ediția a V-a a ZILELOR PRIMĂVERII ARĂDENE a început în 3 mai cu deschiderea oficială a străndului Neptun și va dura pe parcursul întregii luni mai. În cele 30 de zile de primăvară arădeană, oferta cultural-distractivă va fi bogată și diversă. Iată programul Zilelor Primăverii Arădene:

8-10 mai: FESTIVAL DE TEATRU DE CAMERĂ

9 mai: ZIUA EUROPEI

● ora 10 - depuneri de coroane la Monumentul Eroilor, în Piața Avram Iancu

● ora 11 - dezvelire lucrare de artă, în Parcul Europa

9-11 mai: FESTIVALUL CĂRȚII ȘI AL FLORILOR

● **9 mai**, ora 14 - deschiderea Târgului de carte

ora 18 - deschiderea expoziției de flori din holul teatrului de stat

● **10 mai**, ora 11 - întâlnire cu scriitorii

● **11 mai**, ora 18 - concert de muzică de promenadă

17-18 mai: SUPERMARATONUL BEKESCSABA - ARAD - BEKESCSABA

23-25 mai: Festival EUROMARIONETE 2003

24-25 mai: FESTIVALUL FANFARELOR

30-31 mai: FESTIVAL DE TEATRU STRADAL - ILARIADA

Cu programul detaliat al fiecărei manifestări, vom reveni pe parcursul desfășurării zilelor Primăverii arădene.

DE LA OLIMPIADE, LA ZIUA EUROPEI

La Conferința de presă, desfășurată ieri la I.Ș.J., prof. **Zoea Rotaru**, inspector școlar general, prof. **Mihaly Matecovits** și prof. **Sorin Haiduc** inspectori școlari generali adjuncți au punctat câteva probleme de actualitate din învățământul arădean:

SUCCESE LA „NAȚIONALE". În perioada vacanței de primăvară în mai multe centre din țară s-au desfășurat olimpiadele naționale pe disciplină de învățământ. Bilanțul Aradului este unul bun: • S-au obținut 2 premii I, 7 premii II, 4 premii III, 40 mențiuni, 8 premii speciale; • La Limba franceză Aradul s-a clasat pe locul I iar la Istorie pe locul IV; • Trei elevi au participat la două olimpiade: **Condrea Mădălina** - Liceul Teoretic „A. M. Guttenbrunn" (mențiune la Limba română, premiul III la Istorie), **Câra Viorela** - Liceul Pedagogic „Dimitrie Țichindeal" (mențiuni la Franceză și Psihologie), **Gonczi Andrei** (mențiuni la Fizică și Informatică). • În urma barajului de selecție pentru lotul care va reprezenta România la Olimpiada Balcanică de Matematică pentru juniori s-au calificat trei elevi de cl. a VIII-a din Arad.

Bucur Ioan, Colegiul Național „Moise Nicoară" (prof. Potoceanu Octavia), **Panda Corina** - Școala Generală nr. 13 (prof. Cacoș Adriana), **Bogoșel Beniamin** - Liceul de Artă „Sabin Drăgoi" (prof. Eugen Hălmăgean).

CENTRU DE EXCELENȚĂ. În curând va fi organizat Centrul de excelență (există aprobare pentru 10 norme didactice). Aici vor fi pregătiți elevii superdotați de către profesori cu rezultate deosebite în concursurile școlare.

RESTRÂNGERI DE ACTIVITATE ȘI PRETRANSFERĂRI. La nivelul județului s-au comunicat 80 de posturi pentru restrângere de activitate (cele mai multe la învățători - 50). • Pentru pretransferări sunt 304 posturi (afișate la avizierul I.Ș.J.). • În perioada 5-20 mai a.c., la I.Ș.J., camera 30 (în curte) se depun dosarele pentru pretransfer și restrângere de activitate (zilnic între orele 10-16).

PRECIZĂRI. Conform metodologiei M.E.C., titularii în învățământ se pot pretransfera pentru apropiere de domiciliu astfel:

• **În aceeași localitate de domiciliu** (ex: un titular se poate apropia de domiciliu pretransferându-se de la Școala Generală nr. 10 Arad, la Școala Generală nr. 1 Arad, dacă are domiciliul în zona centrală a municipiului).

• **În localitatea de domiciliu** (ex: un titular la Grăniceri, cu domiciliu în Sântana, se poate pretransfera în Sântana, dacă în Sântana există post/catedră la specialitatea lui de pe diplomă. Acesta are prioritate indiferent de punctaj).

• **În apropiere de localitatea de domiciliu** (ex: un titular la Vânători, cu domiciliul în Arad, se poate pretransfera într-o localitate mai aproape de Arad).

• **Un titular care are restrângere de activitate poate participa și la pretransferări și la restrângere de activitate, completând o cerere pentru** pretransferare și una pentru restrângere de activitate, dar întocmește un singur dosar.

• **Nu se poate pretransfera și nici transfera un titular dintr-un oraș în altul** (de la oraș la sat este posibil transferul).

LICEUL SPORTIV VA AVEA CASĂ NOUĂ

Liceul cu program sportiv nu se va comasa cu Școala Generală nr. 6. Începând din acest an, în Piața Pompierilor se va construi o sală de sport iar anul viitor se va construi un sediu nou (cu 20 de săli de clasă) pentru acest liceu.

ACȚIUNI • Vineri, de Ziua Independenței și Ziua Europei în toate școlile vor avea loc acțiuni cu o largă implicare a elevilor și profesorilor. • Sâmbătă, în organizarea Liceului de Artă va avea loc, la orele 13, vernisajul expoziției naționale de desen **„Fantasticul din mine și din afara mea"**, ediția a III-a.

V. F.

La Universitatea „Aurel Vlaicu",
TREI PROFESORI DIN SPAȚIUL EUROPEAN

În aceste zile, la **Universitatea „Aurel Vlaicu"**, susțin cursuri trei profesori din Italia și Portugalia. Prezența lor la universitatea arădeană se datorează **Programului SOCRATES/ERASMUS**, cu finanțare integrală de la Uniunea Europeană. **„Este prima mobilitate de cadre didactice din Italia și Portugalia a universității noastre. Întotdeauna ne-am dorit să depășim stadiul de strângeri de mâini și, iată, profesori din spațiul european predau deja la universitatea noastră. Pe viitor, vom merge mai departe, semnând protocoale de colaborare pe linie de cercetare științifică"**, a spus **prof. univ. dr. Lizica Mihuț**, rectorul Universității „Aurel Vlaicu". De remarcat că de pe urma acestor protocoale va beneficia sectorul economic arădean, universitatea implicându-se în proiecte de dezvoltare economică și agroindustrială.

La conferința de presă organizată ieri cu acest prilej, au venit - direct de la cursurile ținute în clădirea de la Micălaca - toți cei trei profesori străini. **Prof. dr. Manuel Balcao,** de la **Universitatea „Fernando Pessoa - Porto"** (Portugalia) s-a declarat impresionat de Arad, în special de ștrandul nostru. Domnia-sa a susținut conferințe la Facultatea de Chimie Alimentară a universității și, ca urmare a părerii bune pe care și-a format-o, își propune să semneze un protocol de colaborare între universitatea sa și cea arădeană, în domeniul cercetării științifice și al schimbului de studenți.

Prof. dr. Francisco Neves, de la **Institutul Politehnic din Portalegre** (Portugalia), avea deja o părere bună despre Universitatea „Aurel Vlaicu", deoarece un student de la U.A.V. a fost cu o bursă de un semestru la universitatea portugheză și a făcut o impresie excelentă. Și prof. Neves a avut numai cuvinte de laudă pentru Arad și, din nou, pentru ștrandul de aici. Dacă se întrevede o colaborare viitoare între Universitatea „Aurel Vlaicu" și Politehnica din Portalegre, aceea va fi în domeniul Tehnicii Transporturilor.

Prof. dr. Franco Rossa, de la **Universitatea din Udine** (Italia), este specialist în Economia Agroindustrială și în această calitate a colaborat deja cu institute de profil din România. Profesorul italian consideră că aici există un potențial enorm de dezvoltare agroindustrială, și, ca atare, în luna iunie, între cele două universități se va semna un protocol de colaborare care va viza dezvoltarea regiunii rurale de la noi.

C. L.

FOTO: V. MUSCA

Din loja juriului
ECOURI DE LA TEENPLAY

Festivalul de Teatru Anglofon pentru Elevi, TEENPLAY, a luat sfârșit săptămâna trecută. Această ediție, a V-a, a fost cea mai bună dintre toate de până acum, a fost părerea unanimă a tuturor participanților și invitaților la festival. Iată câteva opinii ale celor care au fost zi de zi în loja Teatrului de Stat și au decis cine au fost cei mai buni: juriul.

Juriul Teenplay împărțind premiile

Maestrul RADU BELIGAN, președinte onorific al juriului:
„ASISTĂM LA ACEST MIRACOL..."

„Este de-a dreptul reconfortant să constați că într-o vreme în care cultura este încă la noi o Cenușăreasă, aici, la marginea geografică a țării, se petrece un fenomen atât de interesant. Asistăm la a cincea ediție a unui festival în care tinerii elevi se manifestă jucând teatru în limba engleză. Mai mult decât atât, acest festival are și un caracter internațional. Aproape că nu îți vine să crezi că asemenea lucru este posibil. Și totuși, asistăm la acest miracol cu mare bucurie și cu încrederea că succesul pe care l-a avut până acum va continua și în viitor. O felicit din toată inima pe această profesoară inimoasă, Mihaela Voineagu, care a reușit, prin nu știu ce miracol, să păstreze vie această activitate atât de interesantă."

ZOLTAN LOVAS, actor arădean:
„FOARTE BINE, MAI ALES MOLDOVENII ȘI ARĂDENII"

„A fost de departe o ediție foarte bună, cu trupe foarte bune, mai ales moldovenii și arădenii. Bucureștenii, trebuie să recunosc, m-au dezamăgit puțin. Am văzut copii foarte talentați, în mod special trebuie să o numesc pe Ioana Grigoriu, din trupa ieșeană, care a luat premiul de interpretare feminină. După spectacolul lor, m-am dus la ea și i-am cerut să îmi arate buletinul, pentru că nu credeam că e elevă, că nu a făcut teatru profesionist până acuma.

Organizarea a mers ca pe roate, spectacolele au beneficiat de tot sprijinul tehnic al teatrului. Au fost trupe care nu au jucat până acum pe scenă, care nu aveau decor și s-au trezit aici cu un decor la care nici nu visau. E meritul lui Adelin, al celor de la lumini și sunet, care sunt niște profesioniști.

Și juriul a fost foarte bun, și nu spun asta pentru că am făcut parte din el. Ne-am înțeles cu toții, la deliberare nu am avut dubii, percepeam în același fel valoarea.

Dacă ar fi ceva de îmbunătățit la festival, asta stă doar în puterea trupelor participante: să facă spectacole mai bune, să își ridice ștacheta."

KEN WILSON, președintele juriului:
„SPECTACOLE LA STANDARDE PROFESIONISTE"

- Cum a început relația dvs cu TEENPLAY?

- Să mă prezint: Sunt Ken Wilson și sunt profesor și formator de profesori și director al companiei de teatru numită „The English Teaching Theatre" care prezintă spectacole în toată lumea pentru cei care învață engleza. Dar nu prin teatru am ajuns la Arad. Sunt autor de manuale („Prospects") pentru școlile din România. Așa că prima oară am venit la Arad pentru o prezentare de manuale. Mihaela Voineagu este inspector de specialitate la Inspectoratul Școlar Arad, ceea ce probabil știți, și în această calitate am cunoscut-o cu doi, trei ani în urmă. Și pe când vorbeam de manuale, i-am spus de compania mea de teatru și ea mi-a spus de TEENPLAY. Anul trecut am venit la TEENPLAY, nu ca juriu, ci ca să conduc un workshop cu actorii dimineața. O idee minunată, care nu a avut prea mare succes, pentru că lor nu le plăcea să se trezească dimineața devreme. Așa că în fiecare zi așteptam 30-40 de participanți la workshop și mă alegeam cu zece. În acest an, Mihaela m-a rugat să fiu președintele juriului, cred că deoarece consider important să fie cineva cu un picior în tabăra de teatru și cu alt picior în tabăra predării limbii engleze. Și am fost de acord.

- Cum a fost această ediție față de cea anterioară?

- Mult mai bună. Anul trecut am fost aici două zile. Ceea ce am văzut anul trecut m-a impresionat enorm, în parte pentru că tehnicienii de la teatrul de aici fac miracole pentru a realiza un decor diferit pentru fiecare spectacol. Știu că primesc indicații de la fiecare școală participantă, dar chiar și așa, au doar o jumătate de oră la dispoziție pentru pregătiri. Am fost la manifestări similare în patru-cinci țări dar niciunde nu am întâlnit realizările tehnice de aici. Și asta e foarte important la o producție.

- Despre spectacolele din acest an, ce spuneți?

- În acest an am văzut spectacole la standarde profesioniste. Cei doi actori din „The Zoo Story" (n.n. spectacolul care a câștigat marele premiu) erau foarte buni, profesioniști de-a dreptul. De fapt, se poate spune că sunt două „ligi" la acest festival: una a excelenței, cu o atitudine profesionistă în ceea ce fac, și restul, care sunt buni și e bine că au intrat în competiție, deoarece procesul e mai important aici decât produsul. Dar realitatea e că sunt câteva școli care au o tradiție fantastic de puternică în teatru. Nu am văzut în lume așa ceva.

- Până acum ați spus numai lucruri bune. Ce ar fi de criticat, totuși, sau dacă nu de criticat, ce s-ar putea îmbunătăți la festival?

- Cum am spus, e această diferență între cei care sunt excelenți și ceilalți, încât ai impresia că ar fi două competiții.

- Și atunci se impune o selecție mai dură a trupelor care intră în festival?

- Nu, cred că ar fi nedrept să îi elimini pe cei care nu sunt așa de buni. Eu sunt „împărțit" aici: pe de o parte sunt regizor de teatru și știu ce dă bine pe scenă. Pe de altă parte sunt profesor și știu ce valoroasă e această experiență pentru elevi. Și sper că cele una sau două trupe care nu au luat nici un premiu, pentru că nu meritau, au plecat cu o oarecare satisfacție, aceea de a fi aici, printre ceilalți, de a vedea spectacole și interpretări foarte bune.

TEODORA HERGHELEGIU, regizoare:
„O doză de curățenie și prospețime"

Regizoarea Teodora Herghelegiu a fost una din membrele juriului de la această ediție a TEENPLAY, ca reprezentantă a UNITER-ului la Festivalul Anglofon.

„Absolut excepționale au fost cele patru zile de festival. În primul rând, întâlnirea mea cu trupa artistică de la Arad, cu care am lucrat la spectacolul de absolvire, a fost extrem de emoționantă; și e și normal, pentru că nu i-am mai întâlnit de cinci ani. E deci e un spațiu magic aici, tot ce se întâmplă are o dimensiune specială. Iar cu participanții au fost așa zisele feedback-uri, respectiv fiecare membru al juriului a întâlnit patru sau cinci trupe după spectacole și a avut câte o discuție de zece minute cu fiecare, în care noi am spus ce credem, ce a fost bine, ce a fost mai puțin bine, ei au pus întrebări, s-au lansat discuții. Și aceste zece minute au fost super depășite, pentru că discuțiile nu se puteau opri după un sfert de oră, pentru că ei voiau să discute, să afle, să intre în comunicare. Bine-înțeles noi le răspundeam cu plăcere și s-a creat după părerea mea o punte de comunicare cu adevărat autentică și fără nimic fals. Ei sunt foarte cinstiți, foarte curați, foarte deschiși. Pentru mine personal a fost ca o doză de curățenie și prospețime pe care mi-am injectat-o în suflet".

La întrebarea dacă a văzut talente potențiale pe scena TEENPLAY, Teodora Herghelegiu a răspuns: „Da am văzut ceva, nu multe, dar am văzut. Și poate aș fi văzut și mai multe dacă trupele ar fi lucrat cu profesioniști. Ei sunt elevi, de acord, dar îndrumătorii lor nu au fost decât într-un caz sau două regizori sau actori. Dacă ei ar fi lucrat cu actori sau cu regizori profesioniști, cu siguranță că acele potențiale talente ar fi fost mult mai bine puse în lumină. Pe când așa, e un mare bagaj de talent care a rămas nedescoperit. Dar chiar și așa, pot să spun că s-au semnalat lucruri neașteptat și îmbucurător de bune".

CĂTĂLINA LATU; FOTO: M. SZEGÖ

Ce sunt varicele?

În situația în care venele nu mai asigură o circulație corespunzătoare a sângelui, se pot dilata, dând naștere la veritabile „lacuri" de sânge. Când sunt situate superficial, aceste vene devin vizibile, dilatate și produc adesea simptome caracteristice - oboseală, senzație de greutate sau durere în membrul respectiv. În cazurile severe, varicele se pot rupe sau pot da naștere la leziuni ulcerate, deschise, la suprafața pielii. Localizarea cea mai frecventă a varicelor este la nivelul membrelor inferioare, la gambe și coapse.

Pe suprafața pielii pot apărea și mici dilatații vasculare, numite telangiectazii. Acestea apar ca niște linii scurte, fine, centrate de un punct sau ca o pânză de păianjen. Telangiectaziile sunt situate cel mai frecvent pe coapse, glezne și labele picioarelor. Ele pot apărea și la nivelul feței.

LA CINE APAR VARICELE?

Varicele pot apărea atât la femei cât și la bărbați la orice vârstă, însă cel mai frecvent afectează femeile. Antecedentele familiale de varice și înaintarea în vârstă cresc riscul de apariție a varicelor și telangiectaziilor.

CARE ESTE CAUZA VARICELOR?

Cauzele varicelor nu sunt complet înțelese. În unele cazuri, absența sau slăbirea valvelor venoase care previn scurgerea retrogradă a sângelui în sens gravitațional pot duce la o proastă circulație venoasă. În alte cazuri este vorba de slăbirea pereților venoși. Mai rar, varicele sunt consecința unor boli ca flebita sau a unor anomalii congenitale ale venelor. Bolile venoase varicoase sunt în general progresive și nu pot fi prevenite complet. Cu toate acestea, s-a constatat că purtarea ciorapului elastic, menținerea unei greutăți corporale în limite normale și exercițiul fizic regulat pot fi benefice.

CÂND ESTE NECESAR TRATAMENTUL?

Varicele și telangiectaziile constituie adesea doar o problemă estetică și nu necesită tratament de specialitate. În schimb, cazurile severe, în special cele în care există ulcere varicoase, necesită tratament. Cel mai corect este să vă adresați medicului pentru a primi tratamentul corespunzător.

CE TRATAMENTE SE FOLOSESC PENTRU VARICE ȘI TELANGIECTAZII?

Varicele sunt adesea tratate prin eliminarea venelor „stricate". Acestea forțează sângele să circule numai prin venele rămase sănătoase. Există mai multe metode folosite pentru eliminarea venelor varicoase. Cele mai folosite sunt metodele chirurgicale și scleroterapia. Mai rar se folosesc tratamente cu laser sau de electrocauterizare, în special pentru tratarea telangiectaziilor mici, de exemplu la nivelul feței.

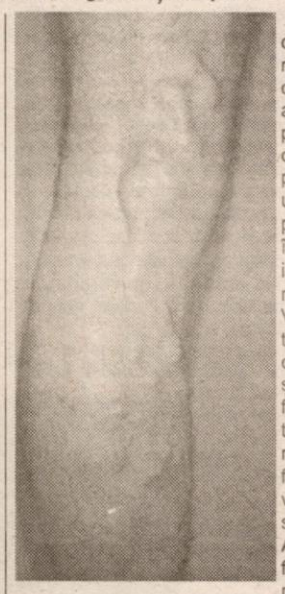

Tratamentul chirurgical de înlăturare a venelor varicoase se face cu anestezie locală sau parțială. Venele varicoase sunt „smulse" prin introducerea unui dispozitiv flexibil prin venă și apoi înlăturarea ei printr-o incizie a pielii la rădăcina coapsei. Venele mai mici, tributare venei varicoase, sunt smulse și ele cu dispozitivul flexibil sau prin practicarea unor incizii mici. Venele care fac legătura cu venele profunde sunt ligaturate. Această metodă se folosește de aproape 50 de ani.

Telangiectaziile nu pot fi îndepărtate chirurgical. Uneori ele dispar odată cu înlăturarea venelor varicoase mai mari, care le furnizau sânge. Cele care rămân pot fi tratate prin „scleroterapie". Aceasta presupune injectarea unei soluții cu ajutorul unui ac fin direct în venă. Soluția irită învelișul venos, care se umflă, iar sângele se încheagă. Ulterior vena se transformă în țesut cicatricial care devine aproape invizibil. Unii medici folosesc scleroterapia și pentru tratarea varicelor. Substanțele cele mai folosite sunt soluții saline hipertonice.

După injectarea soluției, pe țesuturile din jurul venei sunt aplicate bandaje compresive timp de câteva zile, pentru a facilita apropierea pereților venoși. Pacienții tratați pentru varice la picioare trebuie să respecte un program zilnic de mers pe jos care forțează sângele să circule prin alte vene și este prevenită formarea cheagurilor. Aceste metode și altele derivate sunt folosite încă din anii 1920. În cele mai multe cazuri sunt necesare mai multe ședințe terapeutice.

SUNT DUREROASE ACESTE TRATAMENTE?

Indiferent de procedura folosită, durerea resimțită de pacient variază în funcție de toleranța individuală a persoanei respective la durere, de amploarea tratamentului, de localizarea leziunilor tratate, de apariția complicațiilor și de alți factori. Întrucât tratamentul chirurgical se face sub anestezie, durerea este absentă în cursul operației. După trecerea efectului anesteziei, probabil veți simți durere în zona inciziilor.

În cazul scleroterapiei, gradul de durere depinde de mărimea acului folosit pentru injectarea soluției și de tipul soluției folosite. Majoritatea pacienților descoperă că injecțiile cu soluții hipertonice sunt cele mai dureroase, resimțind senzații de arsură și crampe intense timp de câteva minute după injectare. Unii medici includ un anestezic local în soluția salină pentru a reduce durerea.

CE MEDICI TRATEAZĂ VARICELE ȘI TELANGIECTAZIILE?

În general chirurgii generali și cei specializați în chirurgie vasculară. Scleroterapia este adeseori practicată de către dermatologi, dar și de chirurgi generali, vasculari sau în secțiile de chirurgie plastică. Este indicat să consultați mai mulți medici înainte de a decide ce metodă terapeutică veți folosi. Asigurați-vă că medicul care urmează să vă trateze are experiență în practicarea tehnicii terapeutice pe care ați ales-o.

CARE SUNT EFECTELE SECUNDARE ALE ACESTOR TRATAMENTE?

Solicitați medicului care vă va trata informații cât mai detaliate despre siguranța și efectele secundare ale fiecărui tip de tratament pe care vi-l propune. Citiți cu atenție orice document de acordare a consimțământului pentru efectuarea unei anumite intervenții pe care medicul vi-o oferă spre semnare. Nu semnați până nu vă sunt clare toate riscurile. Pentru tratamentul chirurgical riscurile sunt cele ale oricărei intervenții chirurgicale efectuate sub anestezie, incluzând greața, voma și riscul de infecție. Inciziile chirurgicale lasă în urmă cicatrici și pot favoriza apariția de cheaguri de sânge.

La scleroterapie, efectele secundare depind de substanța injectată. Persoanele alergice vor trebui să ia precauții speciale. Soluțiile saline hipertonice provoacă rareori alergii. Dacă acul nu este bine introdus, soluțiile pot provoca arsuri ale pielii sau pot provoca apariția unor pete maronii pe piele, care tind să dispară în timp.

Uneori scleroterapia poate duce la formarea de cheaguri sanguine.

Tratamentele cu laser și electro-cauterizarea pot duce la apariția de cicatrici și modificări ale culorii pielii.

CÂT DUREAZĂ REZULTATELE?

Recidiva varicelor depinde de mulți factori. Uneori organismul formează o venă nouă în locul celei înlăturate de chirurg. O venă care nu a fost complet distrusă prin scleroterapie se poate redeschide sau poate apărea o venă nouă cu aceeași localizare. Multe studii au arătat că riscul de recidivă este mai mare după scleroterapie decât după tratament chirurgical. Totuși despre nici o metodă nu se poate spune că garantează lipsa recidivelor. Indiferent de procedeul terapeutic, riscul de recidivă crește în timp. De asemenea, întrucât boala varicoasă este în mod caracteristic progresivă, nici un tratament nu poate preveni complet apariția de noi vene varicoase sau telangiectazii în viitor.

POT FI VARICELE PREVENITE?

Da, în bună măsură. Cele mai eficiente mijloace preventive sunt:

- Evitarea statului prelungit în picioare.
- Aplicarea ciorapului elastic dimineața după scularea din pat la persoanele cu risc sau care au deja varice necomplicate.
- Mișcarea aerobică, regulată, în special mersul pe jos tonifică organismul, facilitează întoarcerea venoasă a sângelui către inimă și constituie cel mai eficient mijloc preventiv.
- Dieta echilibrată, bogată în fibre alimentare, tinde să tonifice pereții vasculari.
- Nu purtați ciorapi cu coardă elastică.

CARE TRATAMENT ESTE MAI BUN?

Metoda pe care cineva o alege trebuie să se bazeze pe diagnosticul medicului, pe dimensiunile venei ce urmează a fi tratată, pe antecedentele terapeutice personale, vârstă, istoricul alergic, capacitatea de a tolera intervenții chirurgicale și anestezia, precum și pe alți factori. Telangiectaziile nu pot fi tratate chirurgical și trebuie înlăturate prin scleroterapie. Pe de altă parte, venele varicoase mari tind să reapară dacă sunt tratate prin scleroterapie.

Solicitați documentație specifică pentru orice afirmație legată de rata recidivelor, absența riscurilor sau efectelor secundare etc.

Pagină realizată de dr. MARIA FILIMON

Oscilațiile mari și bruște de temperatură provoacă stress termic

Organismul este intens solicitat în perioadele cu temperaturi ridicate, mai ales atunci cînd canicula se instalează brusc, după mai multe zile friguroase, afirmă conferențiarul doctor Adriana Nica, șef de clinică la Institutul Național de Recuperare, Medicină Fizică și Balneoclimatologie. În condițiile modificărilor de temperatură amintite, circulația sanguină periferică trebuie să facă față solicitărilor de termoreglare, a declarat doctorul Adriana Nica. Ea a explicat că excesul de căldură cu care trebuie să lupte organismul este urmat de accelerarea procesului de evaporare, care nu este "o simplă pierdere de apă", ci de electroliți necesari unor procese fiziologice. De aceea, "gestul banal" de a consuma zilnic cel puțin doi litri de apă - care trebuie mărit pînă la patru litri în condiții de canicula - poate preveni situațiile dificile de adaptare termică, a mai spus Nica. Această primăvară cu temperaturi care au crescut brusc poate provoca anumite boli (precum diabetul, guta), mai ales în cazul cardiacilor, hipertensivilor, celor cu afecțiuni vasculare, renale sau cu boli metabolice. Trecerea de la cer acoperit la lumină puternică, de la copacul gol la cel verde provoacă organismului o stare de bună dispoziție, în timp ce excesul de căldură este mai puțin confortabil. Pentru reducerea stressului termic sînt recomandate ședințe alternative termice, respectiv dușuri sau băi cu diferențe mari de temperatură, pe durate scurte. "Putem sta la soare puternic după care să ne cufundăm într-o apă rece, dar numai pentru două minute și doar dacă nu suferim de vreo boală de inimă", a adăugat medicul Nica. Organismul uman este supus unei multitudini de factori de stress, la care poate rezista, se poate adapta sau nu. Plaja de solicitare a organismului este foarte largă și, dintre factorii de stress, există o grupă mare care induce reacții de adaptare și de creștere a performanței organismului fără să perturbe integritatea lui. Dincolo de anumite limite, lipsa stressului poate duce la distrugerea organsimului, pentru că el nu se mai activează, a continuat medicul dînd drept exemplu imobilizarea prelungită la pat sau suprasolicitarea care duce la epuizare, cu consecințe uneori imprevizibile. De aceea, în stressul termic, este importantă adaptarea organismului prin hidratare, neexpunerea la temperaturi mari în cazul bolnavilor și al celor cu afecțiuni ale pielii și cu prudență în cazul persoanelor blonde. Gimnastica vasculară periferică (prin dușuri alternative calde și reci) și o alimentație bogată în vitamine și minerale pot reduce mult stressul termic.

NU VĂ ROADEȚI UNGHIILE!

Oamenii care au obiceiul să-și roadă unghiile "au șansa" să se otrăvească cu plumb. Cercetătorii susțin că plumbul din corpul uman, care se acumulează în unghii, poate conduce la îmbolnăvirea celor care își rod des unghiile. Cei mai expuși acestui pericol sînt copiii, care, din cauza ingerării plumbului, pot avea probleme în dezvoltare. Pericolul poate fi redus prin consumul de lapte și vitamine, au adăugat cercetătorii din Ekaterinburg.

PROCTOLINE
centrul medical proctologic

OFERĂ POSIBILITATEA TRATĂRII DE:

HEMOROIZI
FISURI ANALE

FĂRĂ OPERAȚII!

FĂRĂ SPITALIZARE!
FĂRĂ AFECTAREA VIEȚII PRIVATE!
FĂRĂ AFECTAREA ACTIVITĂȚII PROFESIONALE!
FĂRĂ PREGĂTIRE PREOPERATORIE (CLISMĂ ETC.)!

INFORMAȚII ȘI PROGRAMĂRI LA TELEFON:

TIMIȘOARA 0256 221.229
BUCUREȘTI 021 311.19.69
BRAȘOV 0268 333.985
BAIA MARE 0262 212.622
IAȘI 0232 261.818

De la un stadion la altul

INTUIȚIA LUI GHERGHEL

❑ Dacă UTA a avut ghinion în partidele cu „U" Craiova și Dinamo, de această dată, la Ploiești, zeița Fortuna și-a întors fața și spre arădeni, ajutându-i să scoată in extremis o remiză nesperată. Protectoarea „textiliștilor" parcă le-a luat mințile jucătorilor Astrei, Crăciun, Costescu și Borbely în momentul în care aceștia l-au avut doar pe portarul Bogdan în față, iar, în schimb, a pus atâta forță și precizie în șutul de excepție primit din piciorul drept al lui Mărginean încât ne vine greu să credem că vreun goalkeeper - chiar și dintre cei văzuți pe micul ecran la meciurile interstelare din fotbalul european - se putea opune golului. ❑ Nu credeam că vom ajunge vreodată să remarcăm o calitate a directorului executiv al UTA-ei, Emanoil Gherghel, dar să știți că - totuși - ea există. Înainte de meci, nea' Ghighi a dat dovadă de intuiție, ducând în vestiarul celor de la Astra - probabil pentru a le arăta gazdelor în ce culori va evolua „Bătrâna Doamnă" - exact tricoul cu numărul 16, pe care mai apoi rezerva Mărginean l-a îmbrăcat pentru a evolua bine o jumătate de ceas și a înscrie golul superb din penultimul minut de joc. ❑ Și vă dați seama cât i-a durut pe ploieșteni reușita lui Mărgi, din moment ce ei nu mai pierduseră nici măcar un punct în propriul fief cu Florin Marin pe margine. ❑ Pe cât de emoționat a fost în după-amiaza jocului, pe atât de liniștit a stat pe bancă directorul tehnic, Gigi Borugă. Rareori, acesta a dat o indicație pe ici, pe colo, dar - din nou - a „ghicit" schimbările apărute după pauză. Drida a mai ordonat puțin „construcția", Ianu a creat de câteva ori superioritate în atac, iar Radu Mărginean a pus „cireașa pe tort". ❑ Dacă în majoritatea cazurilor delegația utistă se întorcea incompletă la „bază", lăsându-i la „vatră" pe câțiva dintre componenții lotului, de această dată, toți jucătorii, fără excepție, au coborât din tren doar la Arad. Duminică, fiecare dintre ei a avut program de voie, pentru ca ieri, la orele prânzului, să intre în cantonament la hotelul „Parc" în vederea pregătirii meciului cu F.C.M. Bacău.

La Ploiești, Radu Mărginean a demonstrat că are și calități de finalizator, alături de cele de închizător al jocului

CĂLIN MNERIE

Grijuliul Coraș

Este deja clar pentru toată lumea că A.C.U. Arad face totul ca să promoveze. Nu mai e precum în ceilalți ani, când echipa evolua bine, era în față, dar nu se dorea promovarea. Și în tur s-a mai întâmplat ca echipa să fie pe val, dar să piardă puncte prețioase, din cauza arbitrilor ori pe final de meciuri. Acum, însă, toată lumea a luat în serios obiectivul și iată că roadele se văd. ✒ În acest context s-a disputat și jocul de sâmbătă, contra celor de la Jiul Petroșani. A.C.U. Arad a evoluat foarte bine tactic, nu s-a aruncat orbește în atac - decât la debuturile de repriză - iar rezultatul s-a văzut. De această dată a fost: Coraș - Marcu 1-0. ✒ Destul de multă lume în tribune. Era un derby, vreme bună, așa că lumea a venit în număr mare la stadion. A avut ce vedea, pentru că cele două echipe s-au ocupat de fotbal, iar cele câteva „amabilități" au făcut parte din frumusețea jocului. ✒ Unii suporteri au fost prea înfierbântați, semn că le pasă de echipa pe care o iubesc. Din păcate, însă, de această dată au sărit calul, atunci când au pătruns până la banca de rezerve a oaspeților, pentru a-i blama. Nu era cazul, căci la A.C.U. Arad a fost întotdeauna ordine și disciplină. Cel mai afectat de toată povestea, s-a dovedit a fi antrenorul gazdelor, Marcel Coraș, care a făcut ordine pe margine, chiar înaintea arbitrului Trandu. ✒ **„Ieșiți afară, nu-mi faceți atmosferă, ce, vreți să suspende terenul din cauza voastră?"** - a strigat tehnicianul lui A. C. Universitatea, pe bună dreptate. ✒ Acum, vine meciul cu Electrica, de la Timișoara. În mod normal, arădenii nu se pot împiedica de formația de pe Bega, însă niciodată un meci nu e dinainte câștigat. Rămâne de văzut dacă A.C.U. va avea puterea să treacă peste acest hop, destul de important în economia clasamentului.

LEO SFÂRA

TRICOTAJE INEU NU A PIERDUT DE ZECE ETAPE

❖ Ineuanii sunt neînvinși în acest retur. Ultima dată când echipa lui Sorin Cigan a părăsit terenul învinsă era pe la sfârșitul turului, când ineuanii au fost înfrânți la Zalău. ❖ Gazdele s-au confruntat cu absența a două piese grele - golgeterul Luca - indisponibil până la sfârșitul campionatului și Halasz - care a suferit o ruptură de ligamente în partida de acum două săptămâni, cu Olimpia Gherla. ❖ Sorin Cigan a mulțumit publicului, prin intermediul presei; ***„L-am simțit cu adevărat alături de echipă. A fost al doisprezecelea jucător al nostru".*** ❖ După evoluțiile din acest campionat, „Tricotaje" arată pregătită pentru eșalonul secund. Cel puțin din punct de vedere al jocului prestat în teren. ❖ Urmează partida cu Petrom Marghita, o echipă aflată în subsol, dar care etapa trecută a învins la Turda. ❖ Chiar și așa șansele sunt de partea ineuanilor.

RADU ROMANESCU

SE POATE MAI RĂU?

● Am vrut să comparăm West Petromul cu Dinamo, pentru că ambele au dezamăgit crunt în această primăvară, dar tinerii jucători pregătiți de Feri Tisza s-au încăpățânat să ne demonstreze că pot fi mai penibili ca și „câinii roșii". ● Au avut în față o echipă Electrica aflată - în iarnă - la un pas de desființare, care a ajuns la Pecica în ultimul moment, cu un autobuz închiriat... pe datorie, iar un oficial timișorean căuta să ia niște bani împrumut pentru a le oferi băieților o bere după meci. Cu toate acestea, „petroliștii" n-au putut să înscrie cu un gol mai mult ca adversarii, deși ocazii au avut, dar le-au tratat cu superficialitate. ● Noroc cu zestrea din tur, că la ce (nu) joacă echipa, în partea a doua a campionatului se putea retrograda fără probleme ● Nu știm dacă se poate și mai rău la West Petrom. Dar știm că onor conducerea ar trebui să facă puțină curățenie în lot și să (re)instaureze disciplina. Că - se pare - doar cu frumosul nu ține la unii „pecicani". ● După joc, Bilia și Niculai au luat drumul Capitalei, pentru a răspunde prezent la o convocare la lotul național de juniori. ● Absent, din motive familiare, Marin Lupaș a ținut legătura telefonic cu Ioan Ienciu, dar vestea finală l-a întristat și mai mult. Noroc cu succesul „micilor" de la Romvest, care le-au mai adus celor doi zâmbetul pe buze...

D. SCRIDON

Tineretul de la UTA joacă astăzi

Pe stadionul „CPL" din Grădiște se dispută, astăzi, de la ora 11,00, meciul de tineret dintre F.C. UTA și F.C.M. Bacău. Sunt șanse reale ca trupa lui Marcel Sârbu să fie întărită cu câțiva jucători de la prima echipă, pentru a bifa o victorie, returul fiind destul de secetos pentru „albroșii".

Ar fi cazul să vedem o izbândă a UTA-ei, nu de alta, dar antrenorul Sârbu e din ce în ce mai contestat de unii, iar reprosurile au ajuns deja la urechile conducătorilor, care momentan meditează, căci în Divizia B nu e nevoie de tineret. Totuși, Liga ar putea salva situația...

LEO S.

Pe terenurile Diviziei D

BÂRZAVA CREDE CĂ ȘIRIA POATE GREȘI!

Șiriana Șiria a mai trecut un hop în drumul său spre Divizia C. Dacă în prima repriză antrenorul Cameniță a folosit mai multe rezerve, după odihnă a efectuat câteva schimbări, iar pe teren a existat o singură echipă. Armonia a rezistat 45 de minute, după care gazdele au marcat de trei ori, ratând și un penalty. Deși ar fi trebuit să se bucure pentru victorie, conducătorii Șiriei au fost supărați foc pe ineuani, care au provocat accidentarea serioasă a lui Șaba, cel mai bun jucător al gazdelor, în acest retur. Interesant e faptul că arbitrul Herțeg a dorit cu orice preț să iasă în față, a și ieșit, însă în mod negativ, dar fără a influența rezultatul. ✒ Olimpia Bârzava mai speră într-o greșeală a Șiriei și se ține scai de echipa antrenată de Gigi Cameniță. A fost o victorie prea pe final de meci, la Vinga, dar trei puncte sunt trei puncte și cum speranța moare ultima... ✒ Meritorie, dar și importantă izbânda celor de la Romvest, în fața Comerei. Asta, cu atât mai mult cu cât victoria a venit după ce gazdele au fost conduse, iar golul de trei puncte a căzut în minutul 85. ✒ Gloria s-a distrat cu Iratoșu, administrându-i un 7-0 fără drept de apel. Se pare că echipa umilită va avea destule probleme în acest retur, deoarece nu a scăpat de emoțiile retrogradării, iar domni ca la Zădăreni nu vor mai găsi. ✒ Tot un 7-0 am consemnat și la Nădlac, acolo unde Victoria a făcut „antrenament" cu Crișana Sebiș. De notat faptul că antrenorul Cuedan a trimis în teren un tânăr de doar 14 ani, pe nume Popovici. ✒ Victorie clară, dar și fără probleme la Chișineu-Criș, gazdele câștigând - „la două diferență" - partida cu Voința Macea. Bine că nu s-a supărat nimeni la acest joc. ✒ La Lipova, Pâncota a reușit să câștige derby-ul șoimilor. Oaspeții au ratat mult, dar în final au reușit să se impună. Asta, chiar dacă mai mulți jucători au venit din discotecă direct la meci. ✒ Tinerii de la UAV Telecom au reușit să țină piept Mureșului Zădăreni, scorul alb spunând totul. Dar, până la salvarea de la retrogradare e mult, așa că antrenorul Riviș trebuie să mai transpire destul...

Aceasta a fost, pe scurt, etapa a XXII-a din Divizia D de fotbal. Una în care Șiria a reușit să se mențină în frunte, talonată de Bârzava, care se gândește că Șiria va face greșelile de anul trecut. Slabe speranțe...

LEO SFÂRA

IOVANOV ȘI ONEȚ AU CUCERIT GERMANIA

Însoțiți de antrenorul Cristi Păcurar, doi tineri fotbaliști ai echipei UAV Telecom Arad - **Alexandru Iovanov și Remus Oneț** - au impresionat în Germania, cu prilejul unui stagiu de pregătire centralizat desfășurat la Kaiserlautern. Timp de 7 zile, cei doi au participat la antrenamente și jocuri școală sub stricta supraveghere a unor antrenori germani și a unei „armate" de impresari.

Tânărul antrenor Cristi Păcurar ne-a împărtășit din experiența germană: * Neamțul pune un accent deosebit pe asigurarea bazei sportive, a condițiilor de pregătire, neinvestind financiar în tineri sub 18 ani. * Datorită faptului că România nu este integrată în Uniunea Europeană, nu a existat posibilitatea încheierii unui contract, deși nemții s-au arătat mulțumiți de randamentul celor doi. * În schimb, ei vor fi invitați gratuit în fiecare an în Germania, la stagii de pregătire urmând ca după împlinirea vârstei de 18 ani să se pună problema unui eventual transfer. * Iovanov și Oneț au fost contactați de mai mulți impresari, care le-au luat datele și au solicitat câte o casetă video cu ei. * Am rămas plăcut impresionat de modul de pregătire al copiilor și juniorilor și de mentalitatea antrenorilor din Germania. * Curios, la orice club din Germania, copilul care vrea să facă fotbal plătește o cotizație lunară, care revine antrenorului. * Astfel de acțiuni vor fi reeditate și alți tineri jucători din grupa mea urmând să participe la stagii în străinătate.

D. SCRIDON

Campionatul Județean „Onoare"

Seria A

Rezultatele etapei a 22-a: Victoria Zăbrani-Podgoria Ghioroc 0-0; Glogovăț '99-Progresul Pecica 0-0; Victoria Felnac-Voința Mailat 4-0; Armi Săvârșin-Stăruința Dorobanți 3-0 (f.j.); Voința Zimandul Nou-Partizan Satu Mare 2-0; Foresta Sânpetru German-Păulișana Păuliș 3-0 (f.j.); Mureșana Mândruloc-Unirea Șeitin 3-1; Inter Zimand Cuz-Mureșul Ususău 2-1.

Clasament

1. Zimandul N.	22	15	2	5	67-35	47	(+14)
2. Șeitin	22	14	1	7	60-38	43	(+10)
3. Mailat	21	13	3	5	61-33	42	(+9)
4. Ghioroc	22	13	2	7	55-37	41	(+8)
5. Felnac	22	13	1	8	63-41	40	(+7)
6. Pecica	22	12	4	6	39-27	40	(+7)
7. Zimand Cuz	22	11	2	9	46-47	35	(-1)
8. Ususău	21	11	1	9	49-41	34	(+4)
9. Sp. German	22	10	2	10	35-40	32	(-1)
10. Mândruloc	22	10	2	10	41-58	32	(-1)
11. Dorobanți	22	8	4	10	58-51	28	(-5)
12. Săvârșin	22	8	3	11	42-51	27	(-6)
13. Glogovăț '99	22	6	2	14	39-61	20	(-13)
14. Satu Mare	21	5	1	14	34-49	16	(-14)
15. Zăbrani	21	4	4	13	24-58	16	(-17)
16. Păuliș	22	2	4	16	24-63	10	(-23)

Etapa viitoare (duminică, 11 mai 2002): Șeitin-Sp. German; Păuliș-Zimandul Nou; Satu Mare-Săvârșin; Dorobanți-Felnac; Mailat-Glogovăț '99; Pecica - Zăbrani, Ghioroc-Ususău, Mândruloc-Zimand Cuz.

Seria B

Rezultatele etapei a 22-a: Viitorul Satu Nou-Crișul Alb Buteni 9-2; Flacăra Țipari-Voința Agrișul Mare 2-0; Cetate Dezna-Victoria Lunca Teuz 3-0; Dacia Beliu-Chiciora Dud 2-0; Codru Hășmaș-Recolta Apateu 3-0 (f.j.); Progresul Nădab-Gloria Cermei 3-1; Viitorul Șepreuș-F.C. Național Sintea Mare 8-0; Șoimii Șimand-Crișul Alb Șicula 3-3.

Clasament

1. Dud	22	16	3	3	82-23	51	(+18)
2. Beliu	22	16	2	4	66-20	50	(+17)
3. Satu Nou	22	13	3	6	67-41	42	(+6)
4. Sintea Mare	22	13	1	8	51-43	40	(+7)
5. Șicula	22	12	2	8	51-46	38	(+5)
6. Țipari	22	11	3	8	53-36	36	(+3)
7. Agrișul Mare	22	12	0	10	57-47	36	(+3)
8. Nădab	22	10	2	10	49-51	32	(-1)
9. Șimand	22	9	3	10	44-48	30	(-3)
10. Hășmaș	22	9	0	13	41-65	27	(-6)
11. Buteni	22	8	2	12	45-66	26	(-6)
12. Șepreuș	22	8	1	13	46-67	25	(-8)
13. Dezna	22	7	2	13	38-66	23	(-10)
14. Lunca Teuz	22	6	4	12	31-54	22	(-11)
15. Apateu	22	7	0	15	35-55	21	(-12)
16. Cermei	22	4	2	16	29-56	14	(-19)

Etapa viitoare (duminică, 11 mai 2003): Sintea Mare-Nădab, Cermei-Hășmaș, Apateu-Beliu, Dud-Dezna, Lunca Teuz-Țipari, Agrișul Mare-Satu Nou, Buteni-Șicula, Șepreuș-Șimand.

noul pentru tine!
Sanitaria
SANITARIA
•Gresie si faianta •Articole sanitare
•Chiuvete de bucatarie
•Mobilier de baie •Accesorii diverse
• Instalatii de aer conditionat
WHIRPOOL
Montaj gratuit!
Preturi promotionale!
C-lea Radnei nr.108C, MICALACA
Tel: 210 280 si 0722 294 848
(C.A.)

Vând (lichidez) magazin de bijuterii în zona Intim.
Tel. 0721379673.
Bijuteria Gioielli
- o șansă reală pentru un investitor serios!
(2614350)

S.C.C.A. ARTEX
Arad, str. Ioan Vidu nr. 1-3
În zilele de 13-14 mai 2003, orele 7,30-15,00,
SE FACE PLATA DIVIDENDELOR
pe anul 2002, pe baza actului de identitate.
ANGAJĂM ÎN MUNCĂ pentru perioadă nedeterminată,
CONFECȚIONERI LA MAȘINĂ
Asigurăm tichete de masă.
Informații telefon 253741, 253726 sau la sediul societății.
(2614653)

FUNDAȚIA ROMÂNO-GERMANĂ
Centrul de pregătire și perfecționare profesională
Cursuri de calificare:
- mecanic auto - 4 luni
- manichiură-pedichiură - 3 luni
- vânzător - 3 luni
- îngrijitor la domiciliu - 6 luni
- bucătar - 3 luni
- ospătar - 3 luni
- măcelar - 3 luni
- coafor - 3 luni

Cursuri de perfecționare:
- operator PC - 1 lună
- secretariat - 1 lună

Cursurile se organizează atât dimineața cât și după-masa.
Ofertă specială - GRATUIT
Pentru persoanele fără loc de muncă
- confecții îmbrăcăminte - 3 luni
- confecții încălțăminte - 3 luni
- tâmplar universal - 4 luni

Informații:
Vladimirescu, str. Gării nr. 59, tel. 0257-514.931; 514.934, Arad, str. Episcopiei nr. 32, tel: 0257-214.965

NOU 3EMOL S.A.
Tel/fax 280.233 280.179
Blocuri de zidărie YTONG
Dimensiuni 600 x 300 x 200
- izolație termică excelentă (k=0,32)
- forme geometrice de precizie germană
- izolație fonică deosebită
- produs ecologic

pret promoțional 46 euro/m.c. (TVA inclus)
Blocuri ceramice PHOROTHERM
Dimensiuni 38; 30; 25; 10
- izolație termică excelentă
- produs ecologic
- izolație fonică foarte bună
- productivitate sporită

prețuri începând de la 49 euro/mc (TVA inclus)
(C.176)

S.C. FRIGORIFER S.A. ARAD
Închiriază depozite congelare, refrigerare, depozite pentru mărfuri de uz general, spații de producție lohn și spații de producție pentru ind. alimentară echipate cu toate utilitățile, inclusiv rampa C.F.
Vinde utilaje recondiționate pentru linie de sacrificare și pentru producție de preparate din carne.
Informații telefon/fax 255.460, 289.083.
(2614654)

Ministerul Muncii și Solidarității Sociale
Arad, Gh. Lazăr, nr.20,
Telefon 0257-280178; Fax.: 0257-281703
Direcția Generală de Muncă și Solidaritate Socială a Județului Arad
Anunță
SELECȚIE DE OFERTE în baza OUG nr. 60/2001, pentru ACHIZIȚIONAREA ȘI INSTALAREA UNUI NUMĂR DE 14 APARATE DE CLIMATIZARE în birourile și pe holurile instituției.
Caietul de sarcini se găsește la sediul instituției din strada Ghe. Lazăr, nr. 20. Ofertele se depun la secretariatul instituției, etaj I, camera 114 până în data de 15 mai 2003 inclusiv.
informații suplimentare se pot obține la telefonul 280.178.
(3401208)

VÂNZĂRI APARTAMENTE O CAMERĂ

Vând apartament 1 cameră, parter, Piața Fortuna, posibilități privatizare. Telefon 0744.552.086. (8190)

Vând garsonieră, Lacului, et. 3, 11.000 Euro. Telefon 256353. (8629)

VÂNZĂRI APARTAMENTE DOUĂ CAMERE

Vând apartament 2 camere Confecții, etaj 4, 10.000 EU. Telefon 0722.606.527. (8515)

Vând apartament 2 camere, Piața Miorița, 15.000 Euro, negociabil. Telefon 0257/265541. (8355)

Vând (schimb) apartament 2 camere, ultracentral, Legea 112, etaj I. Telefon 232943. (8393)

Vând apartament 2 camere, et. I, Micălaca, 12.500 Eu și ultracentral, 20.000 Eu, negociabil. Telefon 279718, 0744.542.931.(8548)

Vând apartament 2 camere, decomandate, et. 4, Aradul Nou, preț 12.500 Eu, negociabil. Telefon 287983. (8568)

Vând apartament 2 camere, îmbunătățit, zona Micălaca, preț 14.000 Eu, negociabil. Telefon 260389, 0745.838.489. (8582)

Vând apartament 2 camere, Intim, amenajat, geamuri, ușă termopan, gresie, faianță. Informații telefon 0257-263369, 0745.633972. (8614)

Vând apartament 2 camere, et. II, Vlaicu, zona Tic-Tac, preț 12.000 Eu, negociabil. Telefon 229669. (8623)

Vând 2 camere, Podgoria, et. I, + garaj, 18.500 Euro. Telefon 256353. (8629)

Vând apartament ultracentral 2 camere. Telefon 0744.813.406. (8638)

Vând apartament Legea 112, 2 camere din 3, preț foarte bun. Telefon 0744.813.406. (8638)

VÂNZĂRI APARTAMENTE TREI CAMERE

Vând apartament 3 camere, Podgoria, 4/4, mobilat, utilat, garaj. Telefon 0744.540.216. (8237)

Vând apartament 3 camere, parter, neîmbunătățit (în spatele Pieții Fortuna), 11.500 $, negociabil. Telefon 0742.966.984; 0744.907.749. (8147)

Vând apartament 3 camere, central (M. Scaevola), preț 24.000 Eu. Telefon 289006, 0723.973.446. (8565)

Vând 3 camere, Lebăda, et. 2, 15.000 Euro. Telefon 256353. (8629)

Vând apartament 3 camere cu îmbunătățiri, Alfa, bl. 40, et. IV. Informații telefon 0744.634.748; 0744.634.795. (8634)

Vând apartament 3 camere, semidecomandat, zona Vlaicu, bl. X31, parter, balcon închis, parchetat, faianțat, contorizat apă caldă-rece, căldură, preț 13.500 Euro, negociabil. Telefon 0257-349048. (6450724)

VÂNZĂRI APARTAMENTE PATRU CAMERE

Vând apartament 4 camere, central 1/1, cu garaj, boxe, 29.000 Euro. Telefon 217224; 267877. (8485)

Vând apartament 4 camere, ultracentral, încălzire proprie gaz, etaj II. Telefon 232943. (8394)

Vând - închiriez apartament 180 mp, Piața Catedralei, etaj I, ideal birouri, cabinete, preț 39.000 Euro - 3 Euro/ mp. Accept și variante schimb. Telefon 0744.248.269. (8665)

Vând apartament 4 camere, decomandate, mobilate, utilat, contorizat. Telefon 272678. (8414)

Vând apartament 4 camere, etaj 2/4, zona Făt-Frumos, complet contorizat, gresie, faianță, parchet, boxă, preț 18.000 Euro. Telefon 272754; 0724.530.784. (8425)

VÂNZĂRI CASE

Vând, la 25 km de Arad, (asfalt), vilă 6 camere, 2 băi, bucătărie, încălzire centrală, geamuri termopan, garaj, gazon iarbă irigat (550 mp), livadă 100 pomi fructiferi (700 mp) +anexe, ideal pentru privatizare (motel), total 3.800 mp, preț 120.000 Eu, negociabil. Telefon 219560, 257958 0723.134.650, 0722.698.868. (8607)

Vând (schimb) apartament vilă, ultracentral, TIMIȘOARA, cu similar sau casă, în ARAD. Telefon 0257/257130; 0722.663.275.

Vând casă, localitatea VLADIMIRESCU, toate utilitățile (încălzire centrală gaz, apă curentă, cablu, telefon), grădină, teren extravilan. Telefon 0257/257130; 0722.663.275.

Vând VILĂ DEOSEBITĂ, complet utilată ultramodern, în MUREȘEL, Aradul Nou, 300.000 Eu. Telefon 0722.381.749. (8119)

Vând CASĂ cu MAGAZIN, HALE, Radna, DN7, TERENURI, zonă industrială. Telefon 0257 - 563027, 0744.796.542. (8200)

Vând casă de vacanță în Săvârșin, Valea Troaș, renovată, 4.000 mp, preț 11.000 USD. Telefon 0740.069.907. (8238)

Vând convenabil casă, în faza de retușare, cu grădină mare, în Păuliș nr. 223. Telefon 536388, 0744.633.584. (8260)

Vând casă 4 camere, gaz, canalizare, apă, str. Crizantemelor nr. 5. (8364)

Vând casă, Macea, 3 camere + dependințe, curte cu vie, 1.200 mp, negociabil 12.000 Euro. Telefon 0257/218540. (8359)

Vând casă în Gai, 2 camere, hol, bucătărie, cămară, anexe, grădină, preț 18.000 Euro. Telefon 275360; 272754. (8425)

Vând casă mică, teren 540 mp. Telefon 272678. (8414)

Vând casă la șosea, 4 camere, anexe, pretabilă și pentru casă de vacanță, preț 5.800 Euro. Telefon 0721.346.266; 0257 - 349277. (8292)

Vând casă mare, în Zădăreni, apă, gaz, condiții creștere animale 3.100 mp. Telefon 413222. (8460)

Vând casă mare din cărămidă, curte și grădină + 1 ha pământ în Neudorf. Telefon 0744.127.307. (8489)

Vând casă cu grădină în satul Dud. Telefon 279544, 0745.368.822. (8539)

Vând casă Pecica, 15.000 Eu, negociabil. Telefon 469920, 17-22. (8550)

Vând casă 3 camere + dependințe, gaz + 2 camere anexe, acces auto. Telefon 251151. (8562, 3)

Vând sau schimb cu microbus Diesel, casă Văsoaia + 4 ha pământ, 600 pruni pe rod. Vând 1 ha pădure brad + un Nissan Diesel înscris PF cu verificare până în 2004. Informații Buteni 320278. (8594)

Vând casă mare în Sântana, 3 camere, baie, anexe, 14 ari grădină, preț 12.000 Eu, negociabil. Telefon 463139. (Ag. Sîntana).

VÂNZĂRI SPAȚII

AGROMEC CERMEI vinde două HALE de PRODUCȚIE în Cermei și o STAȚIE PECO omologată la intrarea în TÎRNOVA. Telefon 328143; 0744.781.153.

Vând SPAȚIU COMERCIAL, 38 mp. Telefon 0744.645.923. (8335)

Vând ATELIER TÂMPLĂRIE, complet dotat, preț avantajos. Telefon 0723.333.012. (8606)

VÂNZĂRI TERENURI

Vând 5.000 mp teren intravilan, în apropiere de Casarom. Telefon 0722.355.963. (8673)

Vând 10 ha pădure, esență tare, zona Văsoaia. Telefon 286705. (8325)

Vând teren intravilan, Zimandul Nou. Informații între orele 20-22, la telefon 231279, 0744.608.041.

Vând teren construcții 500 mp, în Aradul Nou, zonă liniștită, 6.000 USD. Telefon 286744, 0724.523.949. (8540)

Vând 5 ha teren arabil, proprietate personală, Macea. Telefon 257958, 536772, 0722.698.868. (8607)

Vând teren intravilan, în Grădiște, 1.400 mp, 5 Eu/ mp. Telefon 0744.435.828, 257242. (8627)

VÂNZĂRI AUTO

Vând Ford Tranzit Diesel, 2.400 cmc, an 1980, neînmatriculat, recent adus. Telefon 275277, 0744.785.497. (8256)

Vând JET SKY YAMAHA cu trailer, înmatriculat, generație 2001, 7.000 Eu. Telefon 0722.381.749. (8119)

Vând Opel Vectra B2,0 Diesel, an 2001, negru metalizat, full extrase, înmatriculat aprilie 2003, preț 11.500 Euro, negociabil. Telefon 0722.294.842; 0257/348156. (8576)

Vând Dacia 1310, an fabricație 1987, CIV, RAR 2004, preț 1.100 $, negociabil. Telefon 0257-348156 sau 0722.294.842. (8576)

Vând TV 35 camionetă, 1988, CIV, motor Brașov, 1.400 Euro, stare bună. Telefon 276488. (8637)

Vând Audi 80 Coupe, an 1984, pentru piese, 175 EU. Telefon 0723.837.619. (8510)

Vând talon Mercedes Cobra, CIV, numere noi, VT 240, alb, 350 EU. Telefon 0723.837.619. (8510)

Vând camionetă Mercedes 206.D, CIV, după reparație capitală, stare foarte bună, 2.200 Euro. Telefon 276488. (8637)

Vând piese pentru buldozer S 1500-S650, excavator, draglină, Dacia avariată 1310 din 1986, talon, motor, piese, toate în stare foarte bună. Informații seara, după ora 18, telefon 278983. (8274)

Vând Ford Tranzit D, 1990, 6 locuri + caroserie, stare foarte bună, recent adusă în țară, 1.900 Euro. Telefon 276488. (8637)

Vând tractor U650, remorcă 7 t, remorcă monoax. Telefon 0744.127.307. (8489)

Vând combină Claas 2,80, motorină, cu piese schimb. Telefon 0745.596.616. (8322)

Vând microbus Mercedes 207, neînmatriculat, preț 500 Eu. Telefon 0745.652.240. (8538)

Vând sau schimb ARO 320 cu Dacia papuc, după 94 și 2.600 ciripi noi, Târnăveni. Zimandul Nou nr. 360, telefon 0740.141.057. (8546)

Vând Dacia Break, fabricație 89, stare bună, 1.000 Eu. Telefon 287495, 0745.399.589. (8547)

Vând Dacia 1310, CIV, nr. noi, 1990, stare bună, 1.050 Eu. Telefon 0723.045.296. (8572)

Vând Dacia 1310 TLX, an 90, acte la zi, motor + cutie nou, 5 trepte, preț 1.200 Eu, negociabil, urgent. Telefon 0745.273.880. (8569)

Vând Dacia 1410 Break, an 96, acte la zi, preț 1.550 Eu. Merită văzută! Telefon 0745.273880. (8569)

(Continuare în pagina 13)

(Urmare din pagina 12)

Vând camionetă mixtă, 30.000.000 lei. Telefon 0740.146.940. (8589)

Vând Dacia Break, an 1996, stare impecabilă, preț 1.750 Eu. Telefon 218042, 0744.958.818. (8599)

Vând urgent autocamion 7 t, IFA L60, 1989, stare excepțională, preț 3.000 Eu, negociabil. Telefon 235504, 252961 seara. (8616)

Vând tractor L445 și erbicidator 600 l. Telefon 413004, 0745.307.645. (8619)

Vând Dacia, an 1980, acte la zi, preț 430 Euro, negociabil. Telefon 0721.060.093. (8635)

Vând Mazda 323 break, 1981, benzină, 1400 cmc, CIV, numere noi, stare bună, 550 Euro. Telefon 0745.520.484; 0257-418449. (8636)

Vând Opel Vectra B, an 1997, preț 6.600 Euro, negociabil. Telefon 0744.813.406. (8638)

Vând Dacia, an 1994, VT 2005, preț 1300 Euro. Telefon 275390. (6450730)

Vând BMW 524 Turbo Diesel, fabricație 1990, servo, central, ABS, geamuri și oglinzi electrice, jante aluminiu, climă, preț 5.300 Euro, negociabil. Telefon 0723.735.554. (6450728)

Vând Ford Mondeo, an 1995, înmatriculat persoană fizică, climă, geamuri electrice, aerbag, motor 1900 cmc, benzină, 93.000 km. Telefon 0745.802.348. (8654)

Vând Dacia 1310 metalizat, 1995, ireproșabilă, 1650 Euro, negociabil. Telefon 277321; 0724.257.818. (8676)

VÂNZĂRI ELECTRO

Vând MAȘINĂ AUTOMATĂ SPĂLAT, CONGELATOR, COMBINĂ FRIG, TV COLOR, foarte ieftin și garanție. Telefon 275277. (8256)

Vând ieftin TELEVIZOARE COLOR, MAȘINI SPĂLAT AUTOMATE, LĂZI și COMBINE frigorifice. Ofer GARANȚIE și POSTGARANȚIE. Telefon 274600. (8152)

Vindem CASE MARCAT FISCALE, CONSUMABILE, CÂNTARE ELECTRONICE. Telefon 211211, 281188. (c.)

Vindem CASE MARCAT FISCALE, CÂNTARE ELECTRONICE. Oferim CONSUMABILE. Telefon 272727. (7503)

Vindem, numerar sau în rate (second hand) MAȘINI DE SPĂLAT, TV COLOR, FRIGIDERE, COMBINE, LĂZI, VITRINE FRIGORIFICE, CONGELATOARE, ASPIRATOARE, Calea Radnei nr. 225. Telefon 0257-259339, 563027, 0744.706.321. (8456)

Vând TELEVIZOARE COLOR, diferite modele, cu telecomandă, teletext. Telefon 338090. (8366)

Vând frigider, congelator, ladă înghețată, vitrină frig, combină frig, mașină spălat automată, cu garanție. Telefon 210613. (8529, 9)

Vând TV Sony, MAȘINĂ SPĂLAT Whirpool și COMBINĂ FRIGORIFICĂ. Telefon 251392. (8559)

Vând Laptop nou, 700 Eu. Telefon 0722.275.562.(8617)

Vând cântar electronic, congelator vertical, vitrine frig, agregate frig, cântar semiautomat. Telefon 0723.253.651. (8651)

VÂNZĂRI DIVERSE

Vând GARAJ ULTRACENTRAL, cu extras CF. Telefon 0744.784.443. (8543)

Vând CUIE, SÂRMĂ NEAGRĂ și ZINCATĂ și PLASĂ RABITZ, str. VRABIEI 4. Telefon 289997. (8382)

Vând aparat înghețată „Capriggiani". Telefon 514910; 0722.376.339. (8458)

Vindem TERMOTECI noi, instalații complete, rate, avans zero. Telefon 0740.848.239. (8116)

Vând semănătoare de porumb, pe 6 rânduri. Informații telefon 0722.981.064. (8330)

Vând VACI GESTANTE și cu lapte, CAI rasă grea, OI și PORCI. Telefon 0740.962.931. (8354)

Vând biliard-excelent, vacă gestantă, vițea 8 luni. Telefon 0740.842.017. (8482)

Vând LEMNE FOC, NISIP, BALAST, la domiciliu. Telefon 214010, 0723.686.677. (8501)

Vând 9 capre și 2 țapi. Informații telefon 0257-381074. (8551)

Vindem FĂINĂ, tip 650 și tip 000, prețuri avantajoase. Telefon 281036. (c. 48)

Vând 2 vaci cu viței. Informații Micălaca, str. Ciobanului nr. 1. (8579)

Vând mașină de spălat automată canapea extensibilă. Telefon 218042, 0744.958.818. (8599)

Vând grajd în Șiria. Telefon 531315. (6161365)

Vând motor trifazic, 4 KW, 720 rot/ min. Telefon 284102, 0723.179.815. (8615)

Vând purcei de 3 luni și zece porci grași. Telefon 328339 sau 0722.343.761. (8624)

Vând mobilier comercial (rafturi, tejghele, mese birou), pomi ornamentali artificiali. Telefon 0723.253.651. (8651)

LOCURI DE MUNCĂ

COMPLEXUL TURISTIC „GURA RAIULUI" angajează BUCĂTĂREASĂ și OSPĂTARĂ, calificate sau necalificate dar pricepute în meserie. Asigur cazare, masă, salar negociabil. Telefon 0722.698.720.

Angajez VÂNZĂTOARE pentru alimentară și gheretă. Telefon 277113 sau 0745.252.510. (8557)

SC profil textil angajează MUNCITOARE, MUNCITOR cunoștințe mecanică. Telefon 212630.(8506)

FABRICĂ ÎNCĂLȚĂMINTE angajează CROITORI PIELE, cu multă experiență. Telefon 272240. (8410)

Angajăm SECRETARĂ cunoscătoare de limba germană scris, citit, cunoștințe de contabilitate primară și operare pe calculator. Informații la telefon 0723.637.765. (8465)

Angajez SPĂLĂTORI AUTO, MUNCITORI NECALIFICAȚI, salar negociabil. Telefon 279058. (8534)

SC ELITE MARKET angajează VÂNZĂTOARE pentru alimentara. Informații telefon 212211. (8541)

Angajez VÂNZĂTOARE și CROITORESE pentru croitorie comandă. Telefon 0744.531.727. (8542)

„FLY JOB ANDY" oferă pentru FEMEI 30-55 ani, contracte ISRAEL - ÎNGRIJIRE VÂRSTNICI. Limbă străine - avantaj. Telefon 0724.864.924, orele 9-17. (8558)

FIRMĂ ÎNCĂLȚĂMINTE angajează ȘEF SECȚIE cu experiență, MUNCITOARE mașină și masă. Condiții avantajoase. Informații telefon 285366. (8560)

Angajez PERSONAL SPĂLĂTORIE AUTO, Victoriei 48. Telefon 0723.013.701.(8564)

SC angajăm ZIDARI, FAIANȚORI, ZUGRAVI. Telefon 274800, 0745.888.379. (8596)

SOCIETATE COMERCIALĂ angajează AGENȚI VÂNZĂRI cu experiență. Telefon 0257-270612, 0745.112.576. (8601)

DRESS COMPANY angajează CONFECȚIONERE ÎMBRĂCĂMINTE. Informații telefon 0257.289458. (8605)

Angajăm AGENȚI COMERCIALI, DISTRIBUITORI, disponibili la program prelungit, vârsta maximă 30 ani, salariu motivant. Telefon 0722.711.005. (8608)

SC EFICIENT-M SRL prestează SERVICII DE CURĂȚENIE. Telefon 0744.555.112. (8618)

Angajez VÂNZĂTOARE pentru MAGAZIN ABC, salar atractiv. Telefon 0744.793.023. (8621)

Angajăm OSPĂTARĂ (fete) cu sau fără calificare. Telefon 218826. (8630)

SC „RESCO" SA angajează GESTIONAR, AGENT COMERCIAL, OSPĂTARI. Relații telefon 281312. (6450731)

Serele de flori SÎNLEANI, angajează TINERET mitivat, firme pavaje exterioare, rigole. Telefon 0721.364.989. (6450729)

Angajăm OSPĂTARE pentru sezonul de vară. Telefon 0744.778.453. (6450726)

Angajăm OSPĂTARI în incinta STRANDULUI NEPTUN. Relații la telefon 0721.883.508. (8607)

ȘTEFANO COMP. angajează AGENȚI VÂNZĂRI. Condiții: permis conducere, experiență în vânzări. Telefon 0744.518.138; 0744.640.411. (8656)

Cofetărie nouă din GYULA - UNGARIA, angajează COFETAR sau MAISTRU COFETAR cunoscător al limbii maghiare sau germane. Se asigură salariu avantajos și locuință. Informații telefon 0036 302696867. (8658)

SOCIETATE COMERCIALĂ angajează TÂMPLARI, PAZNICI și LĂCĂTUȘ pentru întreținerea utilajelor de prelucrarea lemnului. Telefon 276130, orele 8-15. (8665)

Publicitatea noastră, mai aproape de dumneavoastră

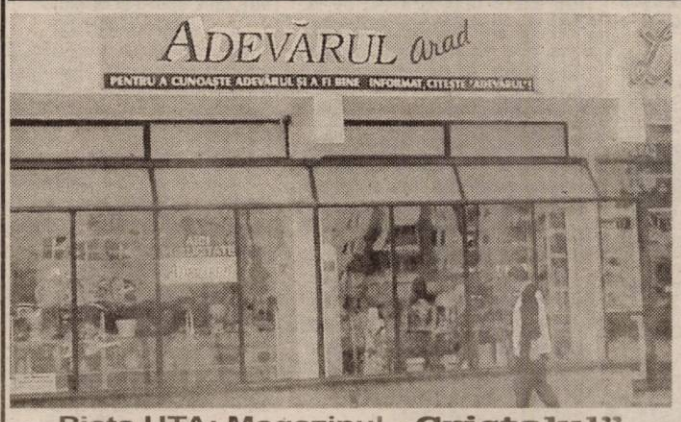

Piața UTA: Magazinul „Cristalul" (aparținând AMET)

ÎN ZONA UTA AGENȚIE DE PUBLICITATE „ADEVĂRUL"

În dorința de a apropia mai mult serviciile de mică și mare publicitate de dvs., ziarul „Adevărul" a deschis agenție de publicitate în Arad.

Program: luni - vineri între orele 9-16

„Adevărul" - publicitate eficientă la tarife avantajoase

CUMPĂRĂRI TERENURI, IMOBILIARE

Cumpăr teren agricol, suprafețe mari. Telefon 0740.010.311. (7255)

Cumpăr teren construcție locuință, suprafața 500-800 mp, Aradul Nou, exclus agenții sau intermediari. Telefon 0744.555.64 (8602)

CUMPĂRĂRI AUTO

Cumpăr vibroken tractor U650. Informații telefon 0744.763.223. (6161995)

Cumpăr autoturisme pentru dezmembrare. Telefon 0740.146.940. (8589)

CUMPĂRĂRI ELECTRO

Cumpăr electrocasnice: frigidere - 600.000-700.000, congelatoare, lăzi, combine frigorifice - 1.200.000, televizoare. Telefon 273965; 0721.838.968. (8379)

CUMPĂRĂRI DIVERSE

Cumpăr mobilă sufragerie, cu vitrină, indiferent modelul; ofer 2.500.000, negociabil. Telefon 273965. (8379)

Cumpăr fripteuză trifazică pentru cartofi. Telefon 0722.698.720.

Vând erbicide și foliare. Telefon 253973; 0723.727.470. (8655)

Vând TERMOTECI pe gaz, BOILERE pe gaz, CONVECTOARE, POMPE de RECIRCULARE. Garanție. Geamuri termopan, lemn - stejar import Germania (noi, 100 cm/80 cm). Telefon 0740.249.544, 0740.933.667. (8505)

Vând țuică prună Zalău 56°, 70.000 lei/l, drujbă nouă, import, scule forat fântâni, matriță confecționat tuburi beton, mașină spălat Automatic. Telefon 338216; 0744.566.143. (7027)

Vând LEMNE FOC, NISIP, BALAST, la domiciliul clientului. Telefon 210771. (8368)

Vând pian scurt, vienez. Telefon 0744.127.307. (8489)

Închiriez (ofer) apartament central, 3 camere, gaz, garaj. Telefon 0723.572.499. (8359)

Vând vacă Bălțata Românească de 5 ani. Localitatea Târnova nr. 202. (8453)

Vând mânză de 1 an și 9 luni, Covăsânț nr. 255. Telefon 0740.200.793. (8531, 2)

Vând 2 locuri de veci, cu bordură, în Cimitirul Eternitatea. Telefon 235482. (8533)

Vând COLȚARE, CANAPELE, FOTOLII. Telefon 286069. (8549)

Vând rotopercutor 700 W, nou, german, 2,8 mil. lei. Telefon 0788.238.856. (8552)

Vând NISIP, BALAST la domiciliul clientului. Telefon 257769. (8666)

CONCERN GERMAN nou în ROMÂNIA, oferă MUNCĂ PERMANENTĂ sau SUPLIMENTARĂ pentru vârste: 20-35 ani, avantaj cunoștințe limbă germană. Telefon 0740.540.686; 0745.082.533. (8478)

SOCOM „PIELARUL" ARAD, angajează CONFECȚIONERE fețe încălțăminte; MAȘINISTE la masă, la mașină de subțiat marginea pielii și ȘTANȚATORI în piele și căptușeală. Informații telefon 236116; 236290 sau la sediul societății din str. Ghiba Birta nr. 16, Biroul Personal. (8397)

STAȚIUNEA LIPOVA angajează: 2 BUCĂTARI, 3 OSPĂTARI, 1 MECANIC AUTO, 1 INSTALATOR SANITAR. Preselecția va avea loc în data de 08.05.2003, ora 9. Informații telefon 563021. (6161995)

Firmă distribuție MATERIALE CONSTRUCȚII, POLICOLOR angajează GESTIONAR și VÂNZĂTOR. C.V. la fax 0256201662. (8487)

SC „SECURITY" angajează PERSONAL PAZĂ-INTERVENȚIE, băieți-fete. Telefon 228786. (8486)

SC SAMA MATAR SRL distribuitor produse Londa, Johnson Wax, Interstar, Bic, Mike angajează AGENT VÂNZĂRI pentru oraș și ȘOFER DISTRIBUȚIE pentru județ. Informații telefon 0257-278111. (8494)

Angajez PERSOANĂ SERIOASĂ pentru CASĂ AMANET în Micălaca. Telefon 0721.379.673. (8573)

Angajez BARMANĂ în Piața Catedralei și Calea Victoriei, aspect fizic plăcut, vârsta între 25-35 ani, salar avantajos. Telefon 0745.282.058. (8590)

PRODMODERN angajează CONFECȚIONERI ÎNCĂLȚĂMINTE. Telefon 211252. (8588)

Angajăm FEMEIE CURĂȚENIE, carte muncă, salarizare bună. Telefon 253927, 0722.487.092. (8580)

Angajăm OSPĂTARE, carte de muncă. Informații telefon 228794 sau Bd. Revoluției nr. 25. (8578)

CARP angajează personal pentru BĂILE TERMALE. Telefon 281137. (8577)

Angajăm CONFECȚIONERE la mașini cusut liniare, salarizare atractivă + bonuri. Telefon 279148, 0722.526.331. (8575)

Angajez INSTALATORI SANITARI și ÎNCĂLZIRE. Informații telefon 0745.257.109. (8595)

RESTAURANT ITALIAN angajează PIZZAIOLO, FEMEIE DE SERVICIU. Telefon 214131. (8597)

PRESTĂRI SERVICII

PERSOANĂ AUTORIZATĂ EXECUT: faianțări, gresieri, instalații sanitare, zugrăveli, tencuieli. Telefon 261062. (8536)

SILDOR PROD.
Reparații montaj, FRIGORIFICE și AER CONDIȚIONAT. Vânzări VITRINE, RAFTURI și CAMERE FRIGORIFICE, NOI. Telefon 0257-349121, 0257-270622. (c. 32)

Execut ZIDĂRIE, TENCUIELI, ZUGRĂVELI, GRESIERI, RIGIPS, PARCHETĂRI, ACOPERIȘURI, IZOLAȚII, SUBZIDIRI, CONSOLIDĂRI, DEMOLĂRI etc. Telefon 234216 0740.696.157. (8377)

Executăm TOATE TIPURILE de CONSTRUCȚII, (cu/fără material), CALITATE, SERIOZITATE. Telefon 0721.583.110. (8467)

(Continuare în pagina 14)

(Urmare din pagina 13)

IZOSTRUCT SRL execută LUCRĂRI HIDROIZOLAȚII - garanție 10 ani - CONSTRUCȚII. Telefon 258376, 0722.262.147. (8495)

SC MASER CONSTRUCT
execută:
CASE, VILE, RENOVĂRI APARTAMENTE, BIROURI și SPAȚII COMERCIALE. Telefon 255087; 0744.471.916. (c.p.183/2003)

Societate privată FOREAZĂ FÂNTÂNI în gospodăria populației și pentru persoane juridice. Telefon 0257 - 523082; 0722.624.847. (8524)

CURSURI CALIFICARE, SPIRU HARET, diplome valabile, MASEUR PROFESIONIST. Telefon 280967. (8431)

AUTOMATIC SERVICE repară MAȘINI SPĂLAT AUTOMATE. Telefon 259146, 0744.241.398. (8527)

Execut INSTALAȚII SANITARE, ÎNCĂLZIRE, GAZ, CONTORIZĂRI, SCURGERI SEPARATE. Telefon 514859. (8583)

FIRMĂ DE CONSTRUCȚII execută lucrări de la A-Z, de calitate. Telefon 288702, 0740,522.714. (8574)

FINISĂRI INTERIOARE: parchetări laminate, faianțări, zugrăveli, rigips, etc. Telefon 236147. (8613)

REPARAȚII: frigidere, congelatoare, domiciliul, garanție 12 luni. Telefon 254073, 0740.081.123. (8622)

Execut LUCRĂRI CONSTRUCȚII, faianțări, marmoră, case din temelii. Telefon 0742.941.793. (8625)

EXECUTĂM izolații acoperișuri de bună calitate, sigur garantate. Telefon 275077. (6450725)

Autorizat execut ZIDĂRIE, TENCUIELI, FUNDAȚII, acoperișuri, izolații subzidiri. Telefon 0745.516.809. (6450732)

DIVERSE

Pierdut CHEI MAȘINĂ și LOCUINȚĂ, în parcul bătrânilor lângă monument. Găsitorului RECOMPENSĂ. Telefon 0722.845.943; 349892. (8648)

OFER VALUTĂ ÎMPRUMUT, contra garanții imobiliare. Telefon 0723.952.205. (8573)

IRINA, fiica lui GHEORGHE RODICA, este prezentă în ARAD. Vă poate ajuta în orice probleme. Telefon 0721.876.319. (8641)

CITAȚII

Se citează pârâtul BOICIUC EMANDI FLORIN GEORGE în dosar nr. 2053 al Judecătoriei Arad, pentru termenul din 13 mai 2003, în proces de divorț cu Boiciuc Emandi Florentina Ecaterina. (8566)

Se citează pârâta SZABO IRINA în dosar nr. 2345/2003 al Judecătoriei Arad pentru termenul din 13 mai 2003, în proces de divorț cu Szabo Andrei. (8567)

JUDECĂTORIA GURAHONȚ, județul Arad, dosar 320/2003. Pârâții MARGEA CONSTANTIN și MARGEA MARINA, ambii cu domiciliul necunoscut sau eventualii lor moștenitori sunt citați la această instanță pentru termenul din 7 mai 2003, ora 9, în proces cu BLIDAR PARTENIE, pentru prestație tabulară și ieșire din indiviziune. În caz de neprezentare cauza se judecă în lipsă. (Ag. Gurahonț)

TURISM

TRANSPORT RAPID DE PERSOANE la domiciliu, în GERMANIA, zona NV. Telefon 0744.568.800; 0723.415.010. (c.)

Am 3 locuri pentru TORINO-ITALIA, cu autoturism. Telefon 0740.848.239. (8593)

TRANSPORT urgent AUSTRIA, ITALIA, VERONA, SPANIA, BARCELONA, FRANȚA, GERMANIA, prețuri între 80-200 eu. Relații la telefon 338493. (8591, 8598)

ÎNCHIRIERI

Închiriez CASĂ MARE, zonă centrală, toate utilitățile. Telefon 0745.305.214. (8354)

Dau în chirie apartament 2 camere, mobilat, Micălaca, pentru familie. Telefon 0724.885.748; 276533; 260375. (8449)

Închiriez (ofer) apartament central, 3 camere, gaz, garaj. Telefon 0723.572.499. (8359)

Ofer spre închiriere garsonieră în Micălaca, mobilată, contorizată, 80 Euro/lună. Telefon 253973; 0723.727.470. (8655)

Ofer închiriere apartament 2 camere, contorizat, cablu, parter, vizavi Miorița, semimobilat. Telefon 262466. (8545)

Închiriez (ofer) apartament Podgoria, termen scurt. Telefon 236202. (8556)

Închiriez, pe termen lung, garaj, zona Polivalentă. Telefon 0722.440.034. (6450509)

Închiriez (ofer), pe termen lung, apartament 1 cameră, cf. I, mobilat, zona Grădiște. Telefon 276620. (8576)

Dau în chirie apartament central, 2 camere, confort. Telefon 0257.280136. (8604)

Închiriez (ofer) SPAȚIU COMERCIAL amenajat. Telefon 232696, orele 10-18. (8603)

Închiriez casă, Aradul Nou, 2 camere, mobilate, bucătărie, baie, hol, cămară, gaz, cablu TV, preț 120 Eu, negociabil. Telefon 287584, după ora 19. (8609)

Ofer închiriere 1 cameră, zona 100, mobilat, 90 Euro. Telefon 256353. (8629)

Ofer chirie 2 camere mobilate, central. Telefon 256353, 120 Euro. (8629)

Caut urgent de închiriat apartament 2 camere, nemobilat și contorizat. Telefon 0745.455.307 și 349554, după ora 17. (8640)

Închiriez (ofer) apartament 2 camere, zona 300, bl. 316, apartament contorizat și mobilat, preț între 80-100 Euro, doresc seriozitate. Telefon 0745.802.348. (8654)

PIERDERI

Pierdut carnet șomaj, eliberat de DMPS Arad, pe numele Lazea Constantin. Îl declar nul. (8530)

SC R&R" SRL declară pierderea REGISTRULUI JURNAL și REGISTRULUI INVENTAR. Le declarăm nule. (8553)

Pierdut carnet de student eliberat de Universitatea „Aurel Vlaicu", Facultatea Științe Economice, pe numele Crucean Codruța-Cora. Îl declar nul. (8626)

Pierdut certificat căsătorie pe numele de Șimandan Liviu și Șimandan Claudia de Primăria Arad la data de 15 septembrie 1992. Îl declarăm nul. (8659)

† SERVICII FUNERARE †

RO STYL COMPANY
SERVICII FUNERARE COMPLETE
PRODUCĂTOR SICRIE
ARAD, STR. M. EMINESCU 22, TELEFON 214.422
Magazin deschis și noaptea
OFERIM
- SICRIE 10 MODELE DE LA 500.000 LA 3.600.000
- SICRIE LUX 4 MODELE DE LA 4.500.000 LA 20.000.000
- LENJERIE DECES 6 MODELE DE LA 300.000 la 2.000.000
- CRUCE, LUMÂNĂRI, PROSOAPE, BATISTE, MÂNERE și ȘURUBURI SICRIU

OFERTĂ SICRIU FAG CRUCE RESPETE 1.500.000
APELÂND LA SERVICII: ÎMBRĂCAT, FORMOLIZAT ȘI TRANSPORT BENEFICIAȚI DE 15% REDUCERE LA SICRIU
TRANSPORT INTERN ȘI INTERNAȚIONAL
▼PLATA ȘI DUPĂ ÎNCASAREA AJUTORULUI DE ÎNMORMÂNTARE.
PĂREREA DVS. CONTEAZĂ!
TELEFON 0744.690.121

IN MEMORIAM "KUKI"
Servicii Funerare Complete
Str. M Eminescu Nr.4
ÎN CURTE
Tel:211.929 - 0723.343.964
Magazin deschis la orice oră
OFERĂ:
SICRIE 10 modele de la 600.000 - 2.800.000
SICRIE LUX 6 modele de la 3.600.000- 10.500.000
SICRIE import 70.000.000 lei
Mânere, șuruburi accesorii
LENJERIE 7 modele de la 350.000 - 1.400.000
GRATUIT ! ! ! !
Transportul sicriului la domiciliu
ÎNBĂLSĂMATUL
Plata în Rate ! ! !
Transport Intern și Internațional

† DECESE †

Cu nețărmurită durere anunțăm decesul soțului, tatălui, socrului și bunicului nostru
colonel (rezervă) COSTEA GHEORGHE.
Înmormântarea va avea loc azi, 6 mai 2003, orele 14, la cimitirul din Radna.

Cu nemărginită durere anunțăm încetarea din viața aceasta, în data de 25 aprilie 2003, a celui care a fost
preot AUREL PALALOGOS
din parohia COVĂSÂNȚ,
la vârsta de 47 ani, după o grea suferință. Chipul său blând și jertfelnic nu va mai fi simțit în sânul familiei, în veci nemângâiată. Dumnezeu să-l odihnească în pace! Soția Maria și fiul Radu.

Cu durere în suflet anunțăm încetarea din viață, după o grea suferință, a iubitului nostru soț, tată, fiu, frate, bunic,
ȘDIRA IOSIF
în vârstă de numai 51 de ani. Înmormântarea azi, 6 mai 2003, ora 16, de la domiciliul din str. Nucului nr. 6, Sânicolaul Mic. Dumnezeu să-l odihnească în pace! Familia.

Anunțăm cu durere încetarea din viață a lui,
HALIC MIHAI-COLOMAN.
Înmormântarea va avea loc azi, 6 mai, ora 14, de la Capela Cimitirului Eternitatea. Te vom avea mereu lângă noi. Soția Eleonora și fiul Mihai.

Cu durere anunțăm încetarea din viață după o scurtă suferință, la vârsta de 58 ani, a celei care a fost,
MUNTEAN MARIANA.
Înmormântarea va avea loc azi, 6 mai a.c. la ora 15, de la Capela Cimitirului Eternitatea. Fiica SANDRA, familiile DRĂGOI, CIORNEI și ȘODINCA. Dumnezeu s-o odihnească în pace!

† CONDOLEANȚE †

Suntem alături de familia verișoarei noastre dragi, prof. POZDĂRE JENICA în aceste momente deosebit de grele cauzate de moartea prematură a celui care a fost un soț și un tată de excepție,
ing. POZDĂRE MIRCEA NICOLAE.
Dumnezeu să-l odihnească în pace! Familia BARBATEI din Sebiș.

Suntem alături de colegul nostru Radu Pozdăre în marea lui durere pricinuită de despărțirea de iubitul său tată. Diriginta și colegii din clasa a-VI-a A, Colegiul Național „MOISE NICOARĂ". (8544)

† Suntem alături de doamna director POZDĂRE ZENOVIA, în aceste clipe de grea încercare la decesul soțului,
inginer MIRCEA POZDĂRE.
Transmitem sincere condoleanțe întregii familii elevii Grupului Școlar de Industrie Alimentară Arad. (8570)

Condoleanțe familiei RUSCHER PARASCHIVA, la moartea tatălui, din partea familiei Cuc. (8571)

Suntem alături de colega noastră RUSCHER PARASCHIVA în clipele grele pricinuite de moartea tatălui. Colectivul SC DEF 2. Sincere condoleanțe! (8571)

Suntem alături de familia PALALOGOS în clipele de întristare și durere pricinuite de plecarea pe calea veșniciei a
Părintelui AUREL.
Recunoscători și de-a pururi rugători pentru sufletul său, familia preot BUPTE. (8581)

Suntem alături de familia HALIC în durerea pierderii celui ce a fost
HALIC MIHAI.
Dumnezeu să-l odihnească! Familia Farcaș. (8586)

Elevii clasei a-X-a D Colegiul Național „MOISE NICOARĂ" Arad împreună cu doamna dirigintă sunt alături de colega lor, ANCA POZDĂRE în greaua încercare pricinuită de pierderea tatălui său. (8587)

Suntem alături de verișorul nostru PAVEL IOAN, la trecerea în neființă a mamei sale. Sincere condoleanțe din partea familiei MORARI. (8600)

Mulțumim celor care au fost alături de noi: rude, vecini, prieteni și cunoscuți, societăților: Instal Impex, SC PRA, Club Astra și care au adus un ultim omagiu celui care a fost soț, tată, socru și bunic,
JIGĂU IOAN.
Vei rămâne veșnic în amintirea noastră. Dumnezeu să te odihnească! În veci nemângâiate, familiile Jigău. (8611)

Suntem alături de familia GREC FLOARE din Somoșcheș în momentele grele pricinuite de decesul soțului
TEODOR.
Dumnezeu să-l odihnească în pace! Familiile Burcă Petru și Burcă Cristian. (8620)

Aducem un gând pios fostului nostru coleg și director,
MATEI PEPȘILĂ,
personalitate a Școlii de Matematică, eminent dascăl, iubit de elevi și de colectivele de profesori și învățători, dispărut recent dintre noi. Transmitem sincerele noastre regrete și condoleanțe familiei îndoliate. Întregul colectiv al Colegiului Național „ELENA GHIBA BIRTA" ARAD. (8683)

Întregul colectiv al Colegiului Național „ELENA GHIBA BIRTA" este alături de colegul, prof. MARCEL CAMENIȚĂ în greaua încercare pricinuită de moartea tatălui și transmite familiei îndoliate întreaga compasiune și sincere condoleanțe. (8683)

Cadrele didactice de la Școala NADĂȘ sunt alături de colegul lor GREC ADRIAN în marea durere pricinuită de moartea tatălui drag. Sincere condoleanțe. (8643)

Elevii claselor I-III, de la Școala NADĂȘ sunt alături de domnul învățător GREC ADRIAN în greaua încercare pricinuită de moartea tatălui. Sincere condoleanțe. (8643)

Colectivul clasei a -XI- A de la GRUP ȘCOLAR CF ARAD transmite condoleanțe colegului ȘDIRA DORIN în urma decesului tatălui său. (8644)

Profund îndurerați de dispariția fulgerătoare a prietenului nostru
ing. MIRCEA POZDĂRE,
suntem cu sufletul îndoliat alături de Jenica și Sofica Pozdăre în aceste clipe dureroase. Familiile: ing. Ioncu George și dr. Sanda Ioncu, ing. Deme Alexandru. (8646)

Profund îndurerați de dispariția fulgerătoare a bunului prieten
ing. MIRCEA POZDĂRE,
suntem alături de familie în clipele grele prin care trec. Familia, Palfi Tiberiu. (6449855)

Cu inimile pline de durere ne luăm rămas bun de la cea care a fost
MARIANA MUNTEAN
și transmitem sincere condoleanțe fiicei dragi. Conducerea SC ARIS și foștii colegi. (8673)

† COMEMORĂRI †

Tristă și neuitată este ziua de 6 mai, când în urmă cu un an a plecat dintre noi, cel mai scump soț, tată și bunic,
MEȘTER ILIE.
Nu te voi uita niciodată! Dumnezeu să te odihnească în pace! Soția Iuliana. (8537)

Se împlinesc 6 săptămâni de la trecerea în neființă a scumpei mele mame,
ICHIMESCU MARIA.
Fiul Gheorghiță, îndurerat. (8376)

Azi, 6 mai, se împlinesc 6 săptămâni de când a plecat dintre noi, cel care a fost fiu, frate, soț, tată, bunic, ginere,

BODONYI IOAN
col. (r.)
din REȘIȚA.
Mâine 7 mai, ai fi împlinit 68 ani. În loc să-ți urăm „La mulți ani!", îți spunem „Dumnezeu să te odihnească în pace!" Fie-ți țărâna ușoară! Familia îndurerată. (8470)

S-au împlinit pe 4 mai, cincisprezece ani de când a plecat de lângă noi, cea care a fost
GABOR ECATERINA,
mamă, soacră, bunică, străbunică. Dumnezeu să dea iertare și odihnă sufletului său. Vei rămâne mereu în amintirea noastră! Fiul Nelu, nora Margareta, nepoții Marga, Marius și strănepoata Priscilla. (8543)

În 2 mai când trebuia să împlinești ce-a de-a 22 primăvară, draga mea
CARMEN
eu mă voi ruga în continuare ca bunul Dumnezeu să te vegheze și să-ți dea odihnă! În veci nemângâiat, Raul. (6450510)

Neștearsă amintire, pios omagiu soțului, tatălui, socrului și bunicului, cel care a fost
MAGDIN TUDOSE,
la 15 ani de la deces. Odihnă veșnică. FAMILIA (8584)

S.C. **Zagros** SRL

Angajează pentru Arad:

1) Supervizor

Cerințe:
- experiență relevantă în vânzări
- studii superioare
- aptitudini de comunicare și negociere
- seriozitate și dinamism
- disponibilitate de a lucra în program prelungit
- permis de conducere categ. B

2) Agenți vânzări

Cerințe:
- experiență în domeniu minim 1 an
- abilitate în comunicare și negociere
- personalitate și dinamism
- prezență agreabilă
- permis categorie B

Se oferă: salariu fix - comision motivant, mașină de serviciu, contract pe termen lung și posibilitate de promovare

3) Coordonator punct lucru

Cerințe:
- organizarea și coordonarea punctului de lucru din punct de vedere administrativ
- bune abilități interpersonale și de comunicare
- cunoștințe relevante în vânzări, în contabilitate primară și operare PC
- atitudine deschisă și dinamică, orientarea spre rezolvarea problemelor
- capacitatea de a face față unui program prelungit

Vă rugăm să trimiteți un CV și o scrisoare de intenție la fax: 0257-251193 sau personal la sediul firmei P-ța Arenei nr. 6, bl. B.

Persoanele selectate pentru interviu vor fi contactate telefonic.

(3401092)

PARKTRONIC

Arad, Bdul Revoluției 82, ap. 21
telefon 0257/252.326

Vă comunicăm câștigătorii tombolei de Paște organizate de Parktronic pentru clienții săi.

La tragerea la sorți au participat toți cei care au cumpărat cartele, abonamente sau au făcut reîncărcări în perioada 01.01.2003-30.04.2003-05-01

1. **TV Color** - posesorul cardului cu seria 13103

2. Un **cuptor cu microunde** - posesorul cardului cu seria 01003

3. Un **radiocasetofon cu CD Player** - posesorul cardului cu seria 16950

4. Un **abonament valabil pe toate străzile pe o lună de zile** (10 premii) - posesorii cardului cu seria: 21029, 10549, 14695, 24064, 18309, 12531, 04336, 04568, 25352, 22568

5. Un **abonament pe o stradă valabil o lună de zile** (10 premii) - posesorii cartelelor cu seria: 13478, 14699, 15758, 00305, 22151, 07321, 02735, 20870, 12536 și al abonamentului cu seria 0001899.

Director,
Adrian Pică

(C76)

PEPSI foto studio enigma

Chic

organizator romNET

LICEUL ANULUI
1 aprilie -14 mai 2003
marți, miercuri ora 17:30
în discoteca Laser

laser

McDonald's

providing the future rds

CABANA LAC
Relaxarea ta e aproape

(2613950)

Parteneri media: rcs inspiring communication PRO FM

S.C. **MANITOBA TEX** SRL

angajează **persoană dinamică, sociabilă** *cu capacitate de adaptare în cadrul unei echipe*

Condiții:
- vaste cunoștințe lb. germană, engleză și PC
- vârsta maximă 30 ani
- studii superioare

Oferta noastră:
- salariu atractiv
- bonuri de masă
- ambient plăcut

Așteptăm CV însoțit de poza pe adresa de e-mail **c.biris@manitobatex.org** sau pe fax **281.322**

(3401134)

SC AGROMEC CHERELUȘ SA

Cu sediul în loc. Cherelus FN, jud Arad, societate aflată în dizolvare conform hotărârii Adunării Generale Extraordinare a Acționarilor din data de 28.08.2002 prin Lichidator **SC ACTIV GROUP SRL**, cu sediul în Arad, str. Tribunul Buteanu, nr 1,ap. 1 anunță vânzarea conform Legii 31/1990 prin licitație publică deschisă, cu strigare, a următoarelor bunuri aparținând societății aflate în dizolvare.

- **-Tractor U 650 M** la preț de **64.000.000 lei**
- **-Echipament RIFS** cu prețuri între **3.000.000-4.500.000 lei**
- **-Pompă transvazat** la preț de **450.000 lei**
- **-Heder combină C14** la preț de **2.000.000 lei**
- **-Dispozitiv E 301 pentru fân** la preț de **500.000 lei**
- **-Carcasă transmisie + punte** la preț de **600.000 lei**
- **-Trombă cu planetară** la preț de **450.000 lei**
- **-Bunuri diverse.**

Față de licitațiile anterioare s-a aplicat o reducere de 70% a prețului de pornire a licitației.

La prețurile menționate în listă se adaugă TVA-ul. Bunurile pot fi văzute la sediul SC AGROMEC CHERELUȘ SA, zilnic între orele 9-15. Regulamentul de organizare a licitației, lista completă cuprinzând bunurile scoase la licitație și prețul de pornire al acestora pot fi consultate la sediul SC AGROMEC CHERELUȘ SA. Licitația va avea loc la sediul SC Agromec Cherelus SA în data de **07.05.2003** începând cu ora **11.00**. Taxa de participare la licitație, nerambursabilă, este de **100.000 lei/participant.** Garanția pentru înscrierea la licitație este de 10% din valoarea de pornire a fiecărui bun; garanția se restituie la sfârșitul licitației participanților care nu au adjudecat bunurile pentru care au licitat. Înscrierile, achitarea taxei de participare și achitarea garanției de participare la licitație se pot face la sediul SC AGROMEC CHERELUȘ SA până cel târziu cu 1 oră înainte de începerea licitației. Pentru bunurile ne-adjudecate, licitațiile se vor relua în fiecare zi de miercuri a săptămânii, la ora 11.00, după o publicitate prealabilă. Relații suplimentare la sediul SC AGROMEC CHERELUȘ SA, dl. Băcueț Ioan sau SC ACTIV GROUP SRL tel/fax 0257/214821; 0257/214440;mobil 0744/697814 dl. Biriș Ioan.

SC ACTIV GROUP SRL

Lichidator al SC AGROINDUSTRIALA ȘAGU SA, cu sediul în jud. Arad, loc. Șagu, FN, anunță vânzarea conform Legii 64/1995 prin licitație publică deschisă, cu strigare, a următoarelor active aparținând societății debitoare:

A. Bunuri imobile

DENUMIRE ACTIV	VALOARE DE PORNIRE A LICITAȚIEI
SEDIU AGROINDUSTRIALA ȘAGU - spații de depozitare	3.600.000.000
LOCUINȚĂ nr. inv 15005 - SÎMPETRU - GERMAN	42.863.000
LOCUINȚA nr. inv. 15006 - SÎMPETRU - GERMAN	42.863.000
Teren incintă ATELIER ferma 2 - SÎMPETRU GERMAN	49.287.000
Teren incintă imobil nr 262 - SÎMPETRU GERMAN	250.000.000
Zootehnie - FERMA NR. 10 MĂNĂȘTUR	3.059.250.000
Clădire moară cu teren - FERMA NR 10 MĂNĂȘTUR	180.000.000

Față de valoarea inițială s-a aplicat o reducere de 70% a prețului de pornire a licitației.

La prețul de adjudecare se adaugă TVA-ul. Regulamentul de organizare a licitației, caietele de sarcini , precum și informații suplimentare se pot solicita la sediul societății debitoare și la sediul SC "ACTIV GROUP" SRL. Licitația va avea loc în data de **09.05.2003**, începând cu ora 11.00, la sediul SC "AGROINDUSTRIALA ȘAGU" SA. Pentru bunurile ne-adjudecate, licitațiile se vor relua în fiecare zi de vineri a săptămânii, la ora 11.00, după o publicitate prealabilă. Taxa de participare la licitație, nerambursabilă, este de 500.000 lei/participant. Caietul de sarcini este în valoare de 500.000 lei. Garanția pentru înscrierea la licitație este de 10% din valoarea de pornire a licitației pentru fiecare bun. Cumpărarea caietelor de sarcini , achitarea taxei de participare, achitarea garanției de participare la licitație și înscrierea se pot face până cu o oră înainte de începerea licitației. Relații la SC "AGROINDUSTRIALA ȘAGU" SA, dna Jurcă Florica, tel. 0257/418.044 sau SC "ACTIV GROUP" SRL tel 0257/214.821, 0744/697.814 dl. Biriș Ioan.

Ofertă unică!

Acum la **Matiz E** ai **aer condiționat gratuit!**
Sau poți beneficia de o **reducere de 500 Euro** pentru **Matiz E** și **E Sun-Roof!**

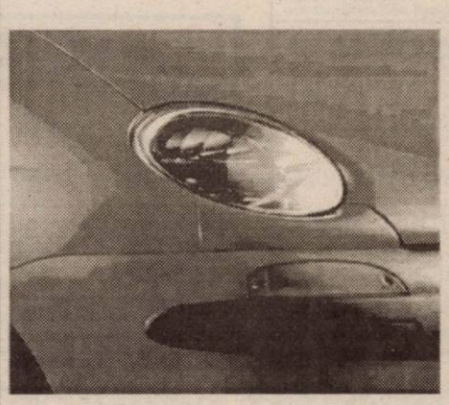

Promoția este valabilă numai pentru achiziționarea cu plata integrală (cash) a mașinii, în perioada 15 aprilie - 31 mai, în limita stocului existent.

Nu mai ezita! Nu mai aștepta! Profită de o ofertă imbatabilă:

Matiz E	3.773 Euro*
Matiz E S/R	3.857 Euro*
Matiz E A/C	4.193 Euro*

Comparați și cumpărați! Noi vă oferim:

- ✓ 3 ani sau 100.000 km garanție
- ✓ Sistem de calitate certificat ISO 9001
- ✓ Consum redus de combustibil
- ✓ Design modern
- ✓ 10 nivele de echipare
- ✓ Airbag și ABS - opțional
- ✓ Asistență Tehnică Rutieră 24 ore
- ✓ Livrare imediată din stoc
- ✓ Vastă rețea de dealeri și service
- ✓ Preț fără concurență

*Prețuri fără TVA. Promoțiile Daewoo nu se cumulează.

DAEWOO AUTOMOBILE ROMANIA

FRANCKMAR S.R.L. Dealer unic autorizat al județului Arad
Arad - Str. Andrei Saguna nr. 16, Calea Aurel Vlaicu bl.Z27 - Tel. 0257-251.179, 289.600

GARANȚIE 3 ani sau 100.000 km (c.)

S.C. SATLINE S.R.L. TELEFON 251.461, 0744/507.211 SHOW ROOM ARAD, Piata Mihai Viteazul - BL. M7 - PARTER

TÂMPLĂRIE DIN ALUMINIU ȘI P.V.C.

CU GEAM TERMOPAN; PROFILE PVC TROCAL Germania; PROFILE ALUMINIU Grecia

(c.810)

S.C. Lackner & Schwarz Romania SRL

Comisionar în Vama Arad Zona industrială Vest

oferă spre închiriere

- SPAȚII DE DEPOZITARE
- SPAȚII DEPOZITARE ÎN CAMERE FRIG LA TEMPERATURI DE MINUS 25 GRADE, SAU REFRIGERARE PLUS 5 GRADE
- SPAȚII AMENAJATE PENTRU BIROURI ULTRAMODERNE

Depozitele sunt încălzite pe timp rece, dispunem de utilaje pentru manipulare a mărfurilor și personal calificat

Intrarea în depozit se face pe bază de cartelă, iar paza este monitorizată fiind amplasate camere video atât în interior cât și în exterior

Prețul pentru depozit este de 4 eur mp/lună ușor negociabil, prețul include utilități (accesul la grupuri sanitare, dușuri, încălzire pe timp rece, energie el.)

Prețul pentru birouri este de 12 eur mp/lună birourile sunt dotate cu o linie telefonică, priză pentru calculator, climă, contor energie electrică

Prețul pentru camera frig la temperatura de minus 25 grade este de 2 eur/mp/zi inclusiv manipularea

Pentru refrigerare de plus 5 grade prețul este de 1 eur/mp/zi inclusiv manipulare

Dispunem de generator pentru producerea curentului dacă este cazul, și marfa este asigurată la o importantă casă de asigurări din Austria.

INFORMAȚII TEL.: 0257-227.330, 227.331, 227.333 SAU 0722.645.129

(3401066)

Începând cu 1 mai 2003

LIVRAREA ULEIURILOR MINERALE

(benzine și motorine auto) din depozitele sucursalei „Peco" Arad **se efectuează numai în momentul în care cumpărătorul** (persoană juridică sau fizică) **prezintă documentul de plată** care să ateste virarea la bugetul de stat a valorii accizelor aferente cantității de urmează a fi facturată.

Pe documentul de plată vor fi menționate următoarele:

Beneficiar: bugetul de stat
Nr. cont: 20.14.01.01.1680720
Banca: Trezoreria Municipiului Arad
Explicații: accize pentru „Peco" Arad
Temeiul legal: Orgonanța de Urgență pentru instituirea unor măsuri speciale privind producția, importul și comercializarea uleiurilor minerale nr. 30/24.04.2003 publicată în M. O. nr. 294/25.04.2003.

Conducerea Sucursalei „Peco" Arad

(3401206)

Prin magazinele

SC BENDEA SRL

situate în Arad, B-dul Revoluției Nr. 26-30, tel. 231.853,
str. Liviu Rebreanu Nr. 68, tel. 250.905,
str. Eftimie Murgu colț cu Pădurii, tel. 228.966
Program zilnic 9-17,00 Sâmbătă 9-13,00

Vinde la cele mai avantajoase prețuri:

- MATERIALE DE CONSTRUCȚII (ciment, var, BCA, rigips, oțel beton) membrane izolatoare, plasă rabitz, plasă gard, polistiren expandat plăci azbociment, cuie, sârmă
- TABLĂ zincată, cutată și neagră și decapată
- INSTALAȚII SANITARE și ACCESORII PENTRU ÎNCĂLZIRE, vopsele și adezivi, vată minerală
- BATERII IMPORT (Italia)
- CĂZI CU HIDROMASAJ, DULAPURI BAIE Elveția
- CALORIFERE aluminiu, calorifere oțel, cazan pentru încălzire pe gaz, boilere electrice, boilere pe gaz.
- Toată gama de ȚEVI, FITINGURI și GARNITURI
- PARCHET lamelar, lambriuri toate culorile
- FAIANȚĂ și GRESIE diferite modele, culori
- TAVAN casetat AMS import Austria

Vânzări în 36 rate AVANS 0

(3235894)

TÂMPLĂRIE PVC CU GEAM TERMOPAN CALITATE GERMANĂ GEALAN Fenster-Systeme

(c.652)

ARAD, STR. CAIUS IACOB BL.R
FOSTUL Mag. CĂMINUL (lângă BANC POST)

[RATE până la 5 ani avans zero]

Angajăm INGINER pe profil PVC și TERMOPAN

TELEFOANE 0257-256.899 0722-528.185

Vreți să cumpărați?

Nu aveți bani?

EURO-CASSA S.R.L.

2.000 → 25.000 EURO

6 % comision/an 100 luni durată de rambursare

Apartament casă, teren, pământ etc.

EURO-CASSA ORAR 900-1800
B-dul Decebal nr. 2-4, cam. 211. (S.C. PROIECT)
Telefon: 284.390

(2614333)

Societate comercială producătoare și distribuitoare de înghețată angajează:

agent distribuitor

Condiții
- experiență în vânzări
- permis cat. C
- vârsta max. 35 ani
- disponibilitate la program prelungit

Pentru informații: telefon 0788.784.072, 0744.784.072
Cei interesați să trimită CV la nr. 0257-514.586.

(2614651)

S.C. **Centrosoja** SRL

În atenția AGRICULTORILOR

Arad, str. Poetului nr. 105-107

Vă asigură

- SĂMÂNȚĂ DE PORUMB *subvenționată de cea mai bună calitate din hibridul NSSK 420* precum și
- O GAMĂ LARGĂ DE ERBICIDE.

Plata se poate face în numerar, cu filă CEC sau ordin de plată precum și pe bază de contract, în produse agricole, după recoltare.

INFORMAȚII LA TELEFON 270.408, 243.648

(3401121)

ANTON INDUSTRIES

2900 ARAD, Dn7 Km. 550 OP 8 CP 136
TEL: 00-40-57-216836
FAX: 00-40-57-216835
E-mail. antonind@rdslink.ro

S.C.Anton Industries SRL.

ANGAJEAZA:

Contabil (economist),
magazioner, confectionere calificate / necalificate,
muncitori necalificati (femei si barbati), mecanic (mecanica fina), mecanic (confectii).

(C.A.)

Informatii la tel:216 836 sau la sediul societatii din C-lea Aurel Vlaicu, km 550 stinga (Zona Industriala)

PIASTRELLE LUGOJ SRL

Importator direct Italia - Spania vinde en-gros și en-detail:

GRESIE pentru interior de la 155.000 LEI/mp.
GRESIE pentru exterior de la 225.000 LEI/mp.
FAIANȚĂ de la 150.000 LEI/mp.
PARCHET MELAMINAT 8 mm trafic intens.
Tapet, tavane false, robinetărie și accesorii.
TVA inclus.

IMAGINEA CASEI TALE!

ARAD,
Cl. Timișorii 50
Tel.: 287 630
Cl.Radnei 198 - 200
Tel.: 0257/ 369 133

(c.a.170)

FUNDAȚIA ROMÂNO-GERMANĂ

Centru de pregătire și perfecționare profesională

organizează în cadrul programului Phare 2000-Coeziune economică și socială RO-0007.02.01

curs gratuit de calificare în meseria tapițer.

Informații: Vladimirescu, str. Gării nr. 59, tel. 0257-514.931; 514.934

Aceasta este o publicație finanțată de Uniunea Europeană. Punctele de vedere conținute în aceasta reflectă exclusiv punctul de vedere al Fundației Româno-Germane și nu redau punctul de vedere oficial al Uniunii Europene

---

S.C. **INSTALAȚII PROMPT SERVICE** S.R.L. CALEA TIMIȘORII NR. 39, ARADUL NOU

LANȚUL-SANEX

TEL. 0257-287.340, 0257-287.776, 0722.807.903

Vă oferă: **Articole pentru:** Instalații de apă, Gaz, Instalații sanitare, Electrice, Uz casnic și gospodăresc.

Servire promptă! PREȚURI MICI ORAR zilnic: 8 -18, sâmbătă: 8 - 13

(C.A.547)

WEST BANK S.A.
ARAD, B-dul Revoluției nr. 88
TELEFON: 284.888; FAX: 285.202
WESTERN UNION TRANSFER DE BANI ®
Cel mai rapid mod de a primi bani din toată lumea

ADEVĂRUL

Cotidian independent Arad

Anul XV, nr. 3901

Miercuri, 7 mai 2003 • 16 pagini • 5000 lei • e-mail: adevarul@arad.ro; adv.pub@arad.ro

BRAT Publicație auditată în semestrul I 2002 — Tiraj mediu zilnic vândut: 30 531

ASTRA VAGOANE CĂLĂTORI
Singurul producător de confort din domeniu
Str. Petru Rareș 1-3
Tel: 233.651 Fax: 258.168
e-mail: astra.calatori@astrac.rdsar.ro

ROMÂNIA LA... EXTREME

România are cei mai mulți angajați în sectorul agricol și cei mai puțini în cel al serviciilor dintre statele candidate la Uniunea Europeană, în condițiile în care recomandările Comisiei Europene vizează tocmai reducerea forței de muncă în agricultură și sporirea numărului de angajați în servicii.

Cu 44,4% din forța totală de muncă angajată în sectorul agricol, la nivelul anului 2001, România se situează, potrivit unui raport referitor la piața muncii publicat recent de Comisia Europeană, cu mult deasupra mediei din UE, respectiv 4,2%.

În schimb, în sectorul serviciilor, considerat de autoritățile de la Bruxelles drept unul de perspectivă, este angajată numai 29,7% din forța de muncă din România, nivelul înregistrat în cele 15 state membre ale Uniunii fiind de 67,2%.

Numai în ceea ce privește datele din sectorul industrial România se situează în afara extremelor clasamentului, 25,8% din populația activă lucrînd în acest domeniu, față de 28,6% - media în Uniunea Europeană. Prima poziție din acest punct de vedere revine Cehiei, cu 40,5% din forța de muncă angajată în sectorul industrial.

România reapare însă pe ultimul loc în ierarhia realizată după numărul de angajați care urmează cursuri de perfecționare în cadrul societăților unde lucrează, costurile fiind suportate de acestea. Datele, înregistrate la nivelul anului 1999, indică faptul că în România mai puțin de 10% dintre salariați urmează astfel de cursuri.

De asemenea, studiul Comisiei Europene prezintă un clasament în funcție de gradul de impozitare a forței de muncă, care se situează în România la 48,2%, nivelul maxim în rîndul statelor candidate - de 52% - fiind înregistrat în Ungaria. În Uniunea Europeană, Belgia deține nivelul maxim, de 56%, iar Irlanda pe cel minim, de 29%.

(Continuare în pagina 4)

Afacerea Boric - Medințu

BĂNCILE LUPTĂ ÎN INSTANȚĂ PENTRU RECUPERAREA BANILOR

• Zeci de dosare, pe rolul instanțelor arădene

Pag. 9

Pag. 5

La interpelarea deputatului Nicu Cojocaru, ministrul culturii și cultelor a decis:

LA ARAD SE VA CONSTRUI MONUMENTUL MARII UNIRI

s.c. MOBEL - RESCO s.r.l.
mobilier la comandă
◆ bucătării ◆ dormitoare ◆ sufragerii ◆ mobilier birouri firme ◆ mese computer ◆ cuiere etc.
calitate deosebită
Str. VASILE GOLDIȘ 4
Tel. 280.379, 0721.990.727
ing. Moianu Paul

ȘIȘTAROVĂȚ - ÎN AȘTEPTAREA UNEI MARI ȘANSE

Foto: ONORIU FELEA

Pag. 7

Pag. 5

Parlamentarii arădeni și-au depus declarațiile cu privire la incompatibilități

• *Senatorul Onaca susține că nu este incompatibil*

Sport - Pag. 11

UN NOU LOT!
Mobilier nou import Anglia
Prețuri promoționale
Str. Brezoianu nr. 2
(din str. POETULUI spre fostul DEPOZIT DE MOBILĂ)
(2614348)

IMPORTANT PENTRU CITITORI

Cititorii din localitățile județului care doresc să se aboneze la „Adevărul" o pot face adresându-se fie factorului poștal fie direct oficiului poștal (poștel) din satul, comuna sau orașul în care domiciliază.

În cazul în care întâmpinați greutăți în contractarea abonamentului sunteți rugați să telefonați la 230850 (conducerea Oficiului județean de poștă Arad) sau 281797 (redacția „Adevărul").

PARKTRONIC
Cel mai modern sistem de parcare din România
Stimati aradeni,
- cardurile de parcare sunt reincarcabile si au o garantie de 120.000lei.
- puteti returna cardul de care nu mai aveti nevoie si veti primi suma de 120.000 lei pe loc.
TELVERDE GRATUIT
08008.09009
(c.539)

ALGLASS
TÂMPLĂRIE din ALUMINIU și P.V.C.
NOU!
UȘI și FERESTRE din PVC ALUPLAST ÎN RATE CU AVANS - 0 - FĂRĂ GIRANȚI
Bd. Revoluției Nr. 26-38 Tel: 272812
Str. Roșiori Nr. 26; Tel./Fax: 289053

Calendar

Astăzi, Soarele răsare la ora 5 și 58 de minute și apune la ora 20 și 27 de minute.

Au trecut 126 de zile din acest an. Au mai rămas 239 de zile până în 2004.

Praznicul zilei: Biserica ortodoxă: Arătarea semnului Sfintei Cruci la Ierusalim; Sf. Mucenici Acachie și Codrat. **Biserica greco-catolică:** Arătarea pe cer a Sfintei Cruci la Ierusalim.

A venit barza!

La Arad: Andrei **WIENER**, Tudor Cristian **MUSTEA**, Gabriela **GROZA**, Andrei **DANCIU**, Eduard-Paul **GIURCHI**, Eduard-Olivero **ȘTREANGĂ**, Alexandra-Ioana **STANA**.

La Ineu: Mîneran **ANDREI**.

Cinematografe

Dacia: Quo Vadis (SUA) 10; 13; 16,30; 20
Mureșul: Destinație finală 2 (SUA) 10; 12; 14; 16; 18
Arta: Nașul stresat (SUA) 16; 18; 20
Sala mică: Omul fără trecut (SUA) 15,30; 18,30

Ineu (7-8 mai): Glumă mortală (SUA) 16; 18

Concert simfonic

Filarmonica de Stat Arad prezintă joi, 8 mai 2003, orele 19,00, în Sala Palatului Cultural un concert simfonic.

Dirijor Dorin Frandeș, soliști Constantin Tălmaciu, Marija Radusin, Austria.

În program: Wolfgang Amadeus Mozart - Uvertura la opera Don Giovanni KV 527; Wolfgang Amadeus Mozart - Concertul nr. 2 în Re major pentru flaut și orchestră KV 314; Ludwig van Beethoven - Concertul nr. 1 în do major pentru pian și orchestră op. 15; Ludwig van Beethoven - Egmont, unvertura în fa minor op. 84.

HOROSCOP

Miercuri, 7 mai 2003

Berbec (21.03-20.04). Se prefigurează evenimente cu mare încărcătură emoțională. O întâlnire întâmplătoare vă deschide o nouă perspectivă.

Taur (21.04-20.05). Astăzi s-ar putea să vă caracterizeze o stare psihică proastă. Persoana care altădată vă căuta insistent la telefon, pentru întâlniri, v-a cam uitat. Sunați-o dvs.!

Gemeni (21.05-20.06). Deși vi se pun bețe-n roate, reușiți să duceți la bun sfârșit inițiativele luate la începutul săptămânii.

Rac (21.06.-22.07). Astăzi savurați o ieșire în societate și vă faceți o nouă cunoștință.

Leu (23.07-22.08). S-ar putea să faceți cunoștință cu cineva de care să vă atașați. Momentul crucial va rămâne consemnat pe un document.

Fecioara (23.08-22.09). Tracasați cum sunteți de treburi personale și de serviciu ați uitat să mai priviți o floare, cerul, să mai zâmbiți. Aveți grijă de sănătate.

Balanța (23.09-22.10). Spre seară s-ar putea să participați la o petrecere cu prietenii, pentru a serba un eveniment fericit. Sunteți în formă, mai ales că problemele bănești s-au rezolvat.

Scorpion (23.10-21.11). Relația dvs. amoroasă se poate modifica în bine. Faceți multă mișcare în aer liber.

Săgetător (22.11-21.12). Azi trăiți o bucurie în familie. Vă afirmați în societate și aveți mare noroc de bani.

Capricorn (22.12-19.01). Relația de colaborare cu șefii și colegii cam lasă de dorit. Reușiți să dați de capătul unor afaceri destul de încurcate.

Vărsător (20.01-20.02). Se vorbește la nivel înalt despre dvs., așa că poate apărea o recompensă.

Pești (21.02-20.03). Puneți-vă în aplicare strategiile. Se întrevede reușită în tot ce v-ați propus.

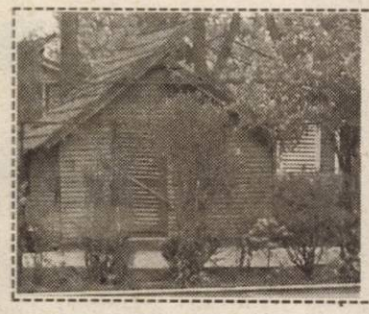

Meteo

Vremea va fi frumoasă și deosebit de caldă. Cerul va fi degajat. Vântul va sufla în general slab.

Temperaturi maxime: 29 la 32°C.
Temperaturi minime: 15 la 18°C.

Au plecat dintre noi!

Muntean Mariana (1945), Opincă Gabriela (2003), Bolcu Dorel (1961), Căldăraș Antoniu (1932), Morar Ianoș (1918), Sava Dumitru (1946), Megyes Mark Tamaș (2003).

„ADEVĂRUL" VĂ ASCULTĂ

La telefonul dimineții 280044, între orele 9,00-12,00

☎ **Vacile din Grădiște. Mai mulți abonați** ai ziarului nostru au ținut să-și exprime nemulțumirea legată de aspectul străzilor Prunului, respectiv Odobescu din cartierul Grădiște: „Trec vacile pe stradă și fac mizerie. Nimeni nu-i obligă pe văcari să curețe zona pe unde trec vacile. E rușinos ce se întâmplă în cartier. Îl invităm și pe domnul primar să vadă cum arată într-o dimineață cele două străzi."

☎ **Gunoaie. D-na Liliana Gherda** din cartierul Alfa: „În zona blocului 10 din Alfa nu s-a ridicat gunoiul de patru zile. Pe lângă privelișteа dezgustătoare mai trebuie să suportăm și un miros pestilențial".

☎ **Cine plătește abonamentul TV. D-na Paraschiva Micu,** str. Iuliu Maniu: „Am fost la Conel să-mi achit abonamentul TV. Cu stupoare am aflat că nu pot să plătesc pentru că nu figurez în baza lor de date. Ce voi face în această situație. Pe lângă faptul că suma crește de la o lună la alta mi se vor imputa și penalizări?"

Am încercat să aflăm un răspuns de la Conel. Din păcate însă nu au reușit să aflăm motivul care a condus la această situație. Ni s-a spus că o singură persoană cunoaște cauza acestor probleme, dar din păcate aceasta lipsea din instituție. Sperăm că vom reuși în cele din urmă să luăm legătura cu „omul cheie" care ne poate lămuri în acest sens.

Redactor de serviciu, M. P.

Cea mai călduroasă primăvară din ultimii ani

În Banat se înregistrează cea mai călduroasă primăvară din ultimii ani, iar dacă termometrele au arătat, marți, la Timișoara, 31 de grade Celsius, vineri temperatura va urca pînă la 35-36 de grade. "Aceste temperaturi ridicate sunt neobișnuite. Au venit după o perioadă rece, se spune că nu am avut primăvară. Au fost invazii de aer rece și foarte rece și în aprilie. Dintr-o dată, ne-am trezit că apar mase de aer cald din nordul Africii. Sunt foarte fierbinți și uscate, și de intensitate foarte mare. Din acest motiv avem impresia că trecem de la iarnă la vară", a declarat Ion Misa, de la Centrul Meteo Banat-Crișana.

LOCURI DE MUNCĂ DISPONIBILE

Agenția Județeană pentru Ocuparea Forței de Muncă Arad (str. Gh. Lazăr nr. 20), ne-a informat despre situația locurilor de muncă vacante în municipiul și în județul nostru în această perioadă.

În Arad

Asistent medical dentar 2; Bobinator 30; Dulgher 6; Inginer constructor 2; Instalator 2; Muncitori necalificați 11; Zidar 7.

La Lipova

Barman 2; Confecții îmbrăcăminte 3; Electronist 1; Frigotehnist 1; Mecanic auto 1; Montator subansamble. 7; Operator îmbrăcăminte 4; Operator confecții 2; Ospătar 1.

În total, în județ sunt 82 locuri de muncă disponibile, din 16 meserii.

Comunicat

Asociația Foștilor Deținuți Politic Arad anunță membrii săi care au depus acte pentru obținerea medaliei Crucea Comemorativă, să se prezinte la birourile asociației în vederea completării unui formular și prezentarea unei copii după buletin.

UTILITARE ● UTILITARE

PRIMĂRIA MUNICIPIULUI

Program de relații cu publicul (camera 5) luni-miercuri-vineri între orele 8-12; marți-joi între orele 8-12; 15-17 - tel. 284.744, tel. centrală 281.850.

PIEȚE, TÂRGURI

Azi este zi de piață la Pâncota, Beliu, Buteni, Șiclău, Macea, Vânători, Pecica, Șiria și zi de târg la Beliu și Buteni. Mâine, joi este zi de târg săptămânal la Curtici, Sebiș, Cermei, Săvârșin, Secusigiu, Zerind.

Sunt deschise târgurile de animale de la Beliu, Pecica, Lipova, Sântana, Bârzava, Arad-Obor și Sânicolaul Mic.

FARMACII DE SERVICIU

• Farmacia **REMEDIUM** Arad, B-dul Revoluției nr. 52-54. Program luni-vineri: 7,30-20,00; sâmbătă 8,00-14,00. Telefon 233195; • Farmacia **LIBRO PHARMA NON STOP** Calea Aurel Vlaicu 60-68 (lângă stadionul (UTA) telefon 212.992 • Farmacia **TEAHAFARM**, Bd-ul Revoluției nr. 65. Program: luni-vineri 8-21, sâmbătă 9-13. Telefon 254.587; • Farmacia „**OMNIA-FARM**", Calea Aurel Vlaicu, Bl. Z28, cu program zilnic de la orele 8,00-22,00. Telefon 271724. Eliberăm rețete gratuite și compensate.• Farmacia **ELPIS PHARM** Micălaca, zona Piața Soarelui, str. Voinicilor, colț cu str. Păsunii, Bl. 193, sc. A, parter. Program: luni-vineri 8-20, sâmbătă 8,30-14. Tel: 259.619.

SANITAR-VETERINARE

Punct autorizat de însămânțări artificiale veterinare în Aradul Nou, str. Ady Endre nr. 21, tel. 288.292.

URGENȚE STOMATOLOGICE

Cabinetul de pe str. Crișan (în spate la Gionelli) are program non-stop. Telefon: 253794. Cabinetul din B-dul Revoluției nr. 62, ap. 17. Zilnic: conform orarului (robot pe telefon); sâmbătă între 9-14. Telefon: 256.665.

Și Cabinetul Stomatologic din Calea Victoriei nr. 7 A asigură zilnic urgențe, inclusiv sâmbăta, între orele 10-15. Telefon 095.565.622.

Cabinetul stomatologic din B-dul Revoluției nr. 95, etajul I, asigură urgențe, zilnic între orele 8-14, telefon 282184.

DISPENSAR VETERINAR

Dispensarul veterinar din Aradul Nou efectuează zilnic, orele 8-16 (sâmbăta 8-12) examen trichineloscopic, castrare porcine, ecornarea viteilor, însămânțări artificiale. Telefon 287.298.

ÎNTRERUPERI CURENT ELECTRIC

Joi, 8 mai: (9-15): Cl. A. Vlaicu Bl. A23; **(8-14):** Oituz, Dr. Rațiu, Gh. Doja, Trestiei, Venus, Biruinței, Latină, Abatorului.

ADMINISTRAȚIA FINANCIARĂ

Administrația Financiară a municipiului Arad: Asistență contribuabili (impozitul pe venitul global) - telefon 280633, 280733, int. 199 între orele 8,00-12,00. Informații suplimentare la www.finantearad.ro

TELEFON DE URGENȚĂ LA POLIȚIE: 955

Noul număr de centrală telefonică al I. J. P. (Inspectoratul Județean de Poliție) Arad: 207.100.

ADEVĂRUL
COTIDIAN INDEPENDENT ARAD
Editor: S.C. ADEVĂRUL Arad S.R.L.
COD FISCAL R 1681938 ● COD SICOMEX 19.604 ● CERTIFICAT J 02/1886 / 31X 1991 ● COD SIRUES 020956601 ● ISSN 1226 - 7489

Redacția și administrația: 2900 Arad, Bd. Revoluției nr. 81. Telefoane: SECRETARIAT - 281802, fax 280655, 280625; ADMINISTRAȚIE - CONTABILITATE - 281797; MICA PUBLICITATE - 210775; MAREA PUBLICITATE - 280904; CLUBUL PRESEI - 280989.

Consiliul de administrație: președinte - **DOREL ZĂVOIANU,** telefon 281802, 280625; **vicepreședinte - MIRCEA DORGOȘAN,** telefon 281802, 280625; **membri: NICU COJOCARU,** telefon 280904; **MIRCEA CONTRAȘ,** telefon 280854, **LIZICA MIHUȚ**, telefon 280070, **ȘTEFAN TABUIA,** telefon 281855, **MIRCEA ȚÎȘCĂ**, telefon 280904.

Colegiul de redacție: MIRCEA CONTRAȘ (redactor-șef); **MARCEL CANCIU** (șef secție foto), telefon **281701**; **ALEXANDRU CHEBELEU** (șef secție sport), telefon **281701; NICU COJOCARU** (șef secție publicitate) telefon/fax: **280904; GABRIELA GROZA** (secretar general de redacție), telefon **280854**; **VASILE FILIP** (șef secție cultură-învățământ-tineret), telefon **281855; 280003; IOAN IERCAN** (șef secție politică), telefon **280943; DORU SAVA** (șef secție social-economic), telefon **281738**; **ȘTEFAN TABUIA** (șef secție actualități), telefon **281855; 280003; DOREL ZĂVOIANU** (președinte al Consiliului de administrație), telefon **281802, 280625.**

Tiparul executat la S.C. MEDIAGRAF S.A. ARAD, str. Feleacului F.N., telefon 250902, fax 250920

„Adevărul" poate fi citit și pe Internet la adresa http://adevarul.arad.ro

Echipa de serviciu

IOAN TULEU
secretar de redacție

Bianca Felea, Ioan Leac, Adela Pop, Dina Rujan, Ramona Vidulescu
tehnoredactare computerizată

Doina Jurcă, Dan Roman, Aurica Teican, Dacian Toduța
corectură

CURSURI

Casa de Cultură a Municipiului Arad anunță înscrieri la următoarele cursuri: secretariat - dactilografie; lb. engleză; lb. italiană; lb. germană; coafură; cosmetică; inițiere PC și cursul de calificare în profesia de disc-jokey.

Înscrierile se fac zilnic, la sediul Casei de Cultură din str. Gh. Lazăr nr. 1, între orele 10-13. Informații la telefon 211918.

COMENZI TAXI

☎ **GETAX 280.705; 280.100; 280.548**
☎ **DIESEL STAR 212.222; 0722.361.011; 0745.645.645**
☎ **EUROPA 275.555; 0723.677.555; 0744.828.163**
☎ **MIRCO MILI 230.530; 230.730**
☎ **ALFA PLUS 349.349; 256.222**
☎ **TAXI ARAD 244.244; 274.444; 0722755440.**

Cursul valutar*

VALORI ÎNREGISTRATE IERI, 6 MAI 2003

Denumirea valutei	BNR	BCR		BRD		Banca Transilvania		Banca Românească		Banca Romexterra	
		C	V	C	V	C	V	C	V	C	V
Euro	37495	37000	37600	37170	37510	35700	37500	37130	37630	37000	37500
Dolar S.U.A.	33077	32900	33600	32920	33290	33000	33500	32954	33387	32900	33500
Forint	153	143	159	148	155	147	153	-	-	-	-

Deși copiii rromi vor avea școli modernizate

CADRELE DIDACTICE DE SPECIALITATE LIPSESC CU DESĂVÂRȘIRE

Situația copiilor rromi din județ a fost dezbătută din nou în cadrul Comisiei Operativ Consultative, care a avut loc ieri la Consiliul Județean. Gheorghe Răducanu, președintele Biroului Județean pentru Rromi, a informat Prefectura și Consiliul Județean despre problemele cu care se confruntă această etnie, și în special tinerii.

Guvernul României a inițiat un program prin care se urmărește facilitarea accesului copiilor rromi în unitățile de învățământ. Pe plan local, în jur de 3000 de copii rromi frecventează școlile sau grădinițele, iar rata abandonului este destul de mică: 4% în ciclul primar și 14% în ciclul gimnazial.

Dar o mare parte dintre copii nu urmează nici măcar clasele elementare, motivele fiind în primul rând de ordin financiar. Dl. Răducanu a precizat: **„totuși, la nivel de județ, lucrurile s-au îmbunătățit datorită programului laptele și cornul, care a reușit să trezească interesul copiilor pentru școală."**

Inspectoratul Școlar, împreună cu Consiliul Județean, a câștigat un proiect cu finanțare PHARE prin care vor fi reabilitate cinci școli din județ, destinate rromilor: Sântana, Curtici, Pecica, Șiria și Țipari. Cei 400.000 de Euro alocați prin proiect vor fi cheltuiți pentru reparații, dar și pentru dotări moderne.

O altă problemă în procesul de educare a copiilor rromi este lipsa cadrelor didactice calificate, care să predea limba rromani. Și manualele sunt greu de procurat, pentru că sunt destul de scumpe iar școlile nu vor să se încarce cu o cheltuială în plus. Toate aceste minusuri duc la o implementare destul de greoaie a proiectul pentru educarea rromilor. Pentru a se pune de acord cu modul în care trebuie depășite anumite obstacole, instituțiile implicate se vor întâlni și astăzi, într-o ședință pe aceeași temă.

SORINA AMBRUȘ

Agenții economici își pot procura

REGISTRUL GENERAL DE EVIDENȚĂ A SALARIAȚILOR

De la sediul redacției „Adevărul", (B-dul Revoluției nr. 81) și de la Tipografia Mediagraf (strada Feleacului F.N.) agenții economici își pot procura **Registrul general de evidență a salariaților** a cărui utilizare este prevăzută de Noul cod al muncii. Registrele pot fi cumpărate zilnic între orele 9-15.

INSPECTORATUL TERITORIAL DE MUNCĂ

***VINDE** dosare medicale, fișe de protecția muncii, fișe P.S.I. și norme de protecție a muncii etc. zilnic între orele 9-12. De pe strada Horia nr. 1 în curte la McDonald's.*

FURTURI

● Sunt cercetați în stare de libertate **Corbei Cătălin Gheorghe**, de 17 ani și **Miron Viorel Cosmin**, de 17 ani, ambii din Sântana, care în noaptea de 30.04/01.05.a.c. au pătruns prin efracție într-o societate comercială din aceeași localitate de unde au sustras bunuri în valoare de 9.000.000 lei. Prejudiciul a fost recuperat.

● Este cercetat în stare de libertate **Marița Vasile**, de 21 ani, din Macea, care, în 28.04.a.c., a sustras un telefon mobil marca „NOKIA", în valoare de 2.000.000 lei, de la numita A.D. din localitate. Prejudiciul a fost recuperat.

● Sunt cercetați **Andrași Daniel**, de 19 ani (în stare de arest preventiv) și **Andrași Alexandru Florin**, de 14 ani (în stare de libertate), ambii din Ineu, care, în luna aprilie 2003, au sustras de la o societate comercială din Ineu linoleum în valoare de 6.500.000 lei. Prejudiciul a fost recuperat în proporție de 75 la sută.

INFRACȚIUNI LA REGIMUL CIRCULAȚIEI

Este cercetat în stare de libertate **Budai Florin Daniel**, de 31 ani, din Curtici, care în 20.04.a.c. a condus autoturismul cu numărul AR-02-FMR pe drumurile publice având o îmbibație alcoolică de 1,40 gr/l.

Agenții de poliție rutieră au controlat un număr de 580 autovehicule, au soluționat 6 tamponări, au aplicat 232 sancțiuni contravenționale pentru încălcarea regulilor de circulație, în valoare de 74.200.000 lei, din care 95 pentru depășirea regimului legal de viteză. Au fost reținute 5 certificate de înmatriculare pentru defecțiuni tehnice și 3 permise de conducere în vederea suspendării exercițiului dreptului de a conduce, din care unul pentru conducere sub influența băuturilor alcoolice, respectiv numitului **Sârb Eugen**, de 38 ani, din Cruceni, cu auto numărul AR-05-VDG.

ÎNȘELĂCIUNE

Este cercetat în stare de libertate **Covaci Nuțu Gheorghe**, de 23 ani, din Curtici, care a împrumutat suma de 7.000 dolari de la C.M. din localitate, pentru care a girat cu un imobil care nu-i aparținea.

VIOLARE DE DOMICILIU

Sunt cercetați în stare de libertate **Bisorca Teodor**, de 53 ani și Bisorca Teodor, de 28 ani, ambii din Almaș, care în 16.04.a.c., au pătruns fără drept în locuința numitului O.I. din localitate și au refuzat să o părăsească la cererea acestuia.

Rețeaua de cablu TV din județ și-a schimbat administratorul

Recent, RCS a transferat o parte din rețeaua de cablu TV din județ firmei COM RING din Timișoara. Este vorba despre abonații din localitățile: PÂNCOTA, SÂNTANA, ȘIRIA, GHIOROC, PĂULIȘ, GURAHONȚ și SEBIȘ.

Din discuția purtată cu domnul **VASILE RUSU**, responsabil cu întreținerea la COM RING, am înțeles că noul administrator se află încă în faza de inventariere a rețelelor. Ar fi de dorit ca acest proces - inevitabil în asemenea situații - să se finalizeze cât mai repede iar COM RING să informeze de îndată abonații cum se poate lua legătura cu noua administrație. Nu de alta dar în momentul de față șansele de a discuta cu un responsabil al acestei firme tind spre zero.

COSMIN TRIF

Prefectura se interesează de fuziunea CET- Arterm

În cadrul Comisiei Operativ Consultative de ieri, subprefectul Florin Remețan i-a solicitat primarului Dorel Popa informații despre stadiul fuziunii dintre CET și Arterm, referindu-se și la un termen limită, care în opinia domniei sale a cam expirat.

Dorel Popa a fost însă de altă părere și i-a explicat subprefectului că nu mai există un astfel de termen, iar pentru întârzierea cu care se fac demersurile, vinovați sunt consilierii opoziției care nu au votat fuziunea de prima dată.

„În ultima ședință de consiliu am aprobat angajarea unei societăți de consultanță, care să analizeze lucrurile și să decidă calea cea mai bună în cazul fuziunii celor două societăți. Prin urmare, nu se poate opera cu termene scadente pentru că nu depinde doar de noi. Eu, la fel și americanii de la Centurymarc, care se află în Arad, am înțeles că proprietarul va trebui să facă distribuirea și nu invers. Dar se pare că nu toți vedem la fel lucrurile. Iar consilierii nu vor decât să amâne treaba cât mai mult", a explicat primarul.

S. AMBRUȘ

În județul Arad

Rata șomajului este în ușoară scădere

Din ultimele date statistice elaborate de către Agenția județeană pentru ocuparea forței de muncă (A.J.O.F.M.) Arad reiese că rata șomajului în județul nostru este de 5,33%, față de 5,4% cât se înregistra luna trecută și mult sub rata medie pe țară, care este de peste 8%.

După cum ne informa dl. **Gheorghe Iancu**, directorul adjunct al A.J.O.F.M. Arad, în evidențe se află **4750** de șomeri în plată. Dintre aceștia **3433** beneficiază de ajutor de șomaj, **261** primesc ajutor de integrare profesională, iar **1056** de persoane primesc alocație de sprijin.

În ceea ce-i privește pe șomerii neindemnizați aflați în căutarea unui loc de muncă, numărul acestora este de **6138** de persoane.

Odată cu venirea timpului frumos, care a adus cu sine reînceperea în forță a lucrului în construcții și agricultură, la care se adaugă deschiderea sezonului estival cu locurile de muncă de la șirand și terase, oficialii A.J.O.F.M. Arad se așteaptă la scăderea ratei șomajului în județul nostru.

NICOLAE OPREAN

La Bârzava

ATELIER DE TÂMPLĂRIE - DEVASTAT DE FLĂCĂRI

Un incendiu devastator s-a produs, ieri noapte, în comuna Bârzava. Un atelier de tâmplărie, proprietatea lui **Ioan Rus**, a luat foc din cauza unui motor electric suprasolicitat. Pompierii de la Stația Bârzava au fost chemați de către proprietar.

13 pompieri, doi subofițeri și un ofițer, conduși de comandantul de subunitate **lt. Cristian Gârbău**, au intervenit cu două autospeciale și s-au luptat cu flăcările timp de peste o oră. Focul a mistuit aproape tot ce se afla înăuntru: mobilă și majoritatea sculelor de tâmplărie: polizor, abric, freză etc.

Pagubele se ridică la peste 100 de milioane de lei. Pompierii au reușit să salveze bunuri în valoare de 500 de milioane de lei.

NADIA BODRAN

ARĂDENII – DESPRE ȘTRANDUL NEPTUN

La deschiderea sezonului estival, arădenii au asaltat Șirandul NEPTUN. Chiar dacă lucrările de amenajare sunt doar parțial finalizate, ei s-au arătat mulțumiți de ceea ce au găsit.

Costi Frățilă (28 ani, absolvent U.V.V.G. Arad): Cred că o să fie super șirandul când se vor termina lucrările. După cum se vede, se muncește din greu.

Ivan Georgia (22 ani, studentă la U.V.V.G. Arad): E mult mai bine ca anul trecut. Sunt schimbări spectaculoase: pavaje, becuri, baruri noi...

Mihuța Octavia (34 ani, șomer): Acum o săptămână, șirandul arăta ca după război.

S-a tras tare, după câte văd, și acum arată bine. Ne așteptăm să fie tot mai bine. E normal să progresăm.

Pătraș Teodora (21 ani, studentă la U.V.V.G. Arad): Îmi place că se face intrarea pe cartelă magnetică. E ceva nou, rapid și practic. Cel mai mare neajuns e faptul că nu sunt toalete ecologice. Toaleta - unica din șirand - nu arată prea grozav...

Șarga Silviu (53 ani, pensionar): Șirandul e mult mai frumos. S-au aranjat multe. Văd că există locuri de agrement pentru copii, aleile sunt pavate... Aspecte negative nu am semnalat. Acum am venit prima dată și nu am observat nimic în acest sens. În anii trecuți se schimba cam rar apa în bazine și apăreau boli de piele...

Trif Nicoleta (35 ani, tâmplar): Îmi plac mult aleile pavate care sunt mai largi. S-au schimbat în bine multe. Și încă nu e gata...

Lupașcu Marius (29 ani, muncitor): Se văd multe schimbări destul de mari. Se construiesc mai multe spații comerciale. E mai bine acum. Cred că va fi cu adevărat spectaculos când se vor termina toate construcțiile și lucrările de amenajare. Oricum, sunt foarte mulțumit.

Pfeifer Antonela (23 ani, studentă la Timișoara): Cred că s-au făcut mai multe investiții față de anul trecut. Au apărut și multe terase noi. Eu zic că acest șirand a devenit o adevărată atracție turistică. Eu sunt arădeancă și spun că ar trebui să ne mândrim cu el. În Timișoara nu există așa șirand frumos.

Pantea Ovidiu (22 ani, student U.A.V. Arad): Consider că s-au extins cam mult spațiile comerciale în detrimentul zonelor verzi. În rest, e foarte frumos. Ar fi extraordinar să se introducă apă termală în bazine, pentru că acum apa e rece ca gheața.

OLIMPIU BULZAN
Foto: VIOREL MUSCA

★ Armin MAYER Reisen ★ ERIKA INVEST ★
Transport internațional rapid de persoane în Germania, Italia, Spania
Ofertă excepțională!
REDUCERI pentru copii, elevi, studenți și pensionari
ITALIA 95 EURO
GERMANIA 70 EURO
SPANIA 110 EURO
Prețuri minime la bilete
● Reduceri la biletele dus-întors
● Transport cu autocare noi confort ****
● Asigurări medicale la prețuri minime
Rezervări și informații:
str. Unirii nr.7 (la ARTEXIN - ATIC CENTER) Tel: 0257-214.399
str.6 Vânători nr.2-4 257-210.866
(c. a.)

Direcția Regională Vamală Arad
str. Frații Neuman nr. 10
ORGANIZEAZĂ LICITAȚIE PUBLICĂ CU STRIGARE
pentru vânzarea mijloacelor fixe propuse pentru casare, respectiv calculatoare, imprimante, telefoane etc.
Licitația va avea loc în data de 19.05.2003 ora 10 la sediul Direcției Regionale Vamale Arad. În caz de neadjudecare se va organiza a doua licitație la data de 02.06.2003 la aceeași oră și același sediu. Relații cu privire la licitație se pot obține la sediu sau la telefon 243321 interior 16.
(2614656)

Societatea de Asigurări A.G.I *sucursala Arad*
angajează urgent:
1. Inspectori de asigurări: - studii superioare; - domiciliul stabil în Arad; - conducător auto categoria B; - vârsta maximă 30 ani;
2. Agenți de asigurări: - studii medii; - domiciliul stabil în Arad și Semlac; - salarii atractive;
EXPERIENȚA REPREZINTĂ UN AVANTAJ.
Informații zilnic între orele 9-16 la telefon 270900 sau 0745-350410. Dorim cereri serioase.
(3401217)

Ioan Opriș, ministru secretar de stat în Ministerul Culturii și Cultelor, în vizită la Universitatea „Vasile Goldiș"

În cursul zilei de ieri a avut loc o întâlnire între profesor universitar dr. Aurel Ardelean, rectorul Universității de Vest „Vasile Goldiș" din Arad și ministrul IOAN OPRIȘ, secretar de stat în Ministerul Culturii. Acesta a fost însoțit de profesorul Carol KÖNING, directorul Direcției pentru minorități naționale, Adrian Șimon, directorul Direcției Județene pentru Cultură și Culte și profesorul Horia Medeleanu, cunoscut critic de artă.

Au fost vizitate Biblioteca Centrală Universitară, Centrul de Calcul, Centrul de Integrare Europeană, Centrul Multimedia, Colecția de artă Tudor Arghezi.

S-au purtat discuții privind realizarea Monumentului Unirii la Arad, aspecte legate de simbolistica monumentului, a proiectului și modului de execuție precum și a amplasamentului, luându-se în considerare variantele din fața noii Catedrale Ortodoxe sau amplasamentul din piața Revoluției.

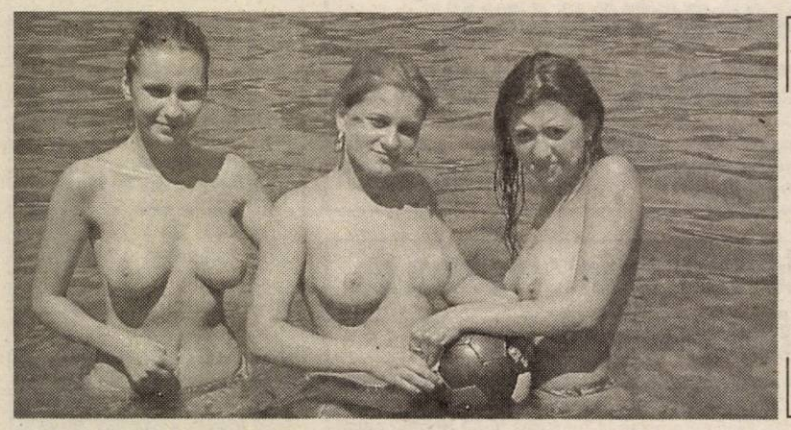

◆◆◆ Vară în luna mai, pe ștrandul arădean Foto: V. MUSCA ◆◆◆

ROMÂNIA LA... EXTREME

(Urmare din pagina 1)

Referitor la ansamblul țărilor care vor deveni membre ale UE, raportul precizează că, deși au înregistrat unele progrese în transformarea pieței muncii și în ajustarea politicilor din domeniu cu obiectivele strategiei europene, statele candidate înregistrează încă diferențe considerabile la nivelul performanțelor în comparație cu țările deja membre ale Uniunii Europene. De asemenea, studiul remarcă faptul că în statele candidate problema diminuării ratei șomajului reprezintă o urgență, fiind necesară, pe de altă parte, creșterea numărului de angajați în sectorul serviciilor, în același timp cu reducerea forței de muncă angajată în agricultură și în industria tradițională. Potrivit datelor furnizate de Comisia Europeană, în cazul în care Uniunea s-ar extinde astăzi la 25 de țări, 62,6% din populația aptă ar avea un loc de muncă, în vreme ce dacă UE ar avea 27 de membri, ponderea salariaților ar fi de 62,4%. În prezent, numărul celor cu un loc de muncă reprezintă în cele 15 state membre, 63,8% din totalul populației. Strategia stabilită cu ocazia summit-ului de la Lisabona, în urmă cu trei ani, prevede ca pînă în anul 2005 să aibă un loc de muncă 67% din populație. În România, 63,3% dintre locuitorii cu vîrste cuprinse între 15 și 64 de ani dețineau, în 2001, un loc de muncă, rata șomajului în rîndul celor de peste 15 ani fiind de 6,6%. Numai în rîndul tinerilor, rata șomajului era de 17,6%, în vreme ce persoanele aflate de mult timp în șomaj reprezentau 3,2% din populație. În consecință, analiza recomandă statelor candidate patru priorități strategice pentru piața muncii. Acestea sunt sporirea numărului de persoane apte de muncă, diminuarea ratei șomajului, o mai bună funcționare a pieței muncii și îmbunătățirea calității muncii depuse, în vederea majorării productivității și susținerii procesului de restructurare economică. În mod special, studiul semnalează faptul că prioritățile pe care România va trebui să le urmărească sunt dezvoltarea unui sistem de stabilire a salariilor care să susțină dezvoltarea economică și a pieței muncii, precum și revizuirea sistemului de impozite și beneficii astfel încît acesta să promoveze crearea de noi locuri de muncă. De asemenea, Comisia Europeană recomandă României să extindă accesul la sistemul educațional și la cursurile de perfecționare, avînd grijă în același timp ca acestea să răspundă nevoilor pieței muncii.

(Mediafax)

Crește pericolul de incendii

Regia Națională a Pădurilor (RNP) avertizează asupra pericolului izbucnirii unor incendii care ar putea afecta serios fondul forestier, din cauza temperaturilor foarte ridicate pentru această perioadă a anului și a lipsei de precipitații, dar și a neglijenței oamenilor. Având în vedere avertizările INMH privind încălzirea exagerată a vremii pentru această perioadă a anului, reprezentanții RNP atrag atenția populației asupra pericolului pe care îl reprezintă focurile aprinse pe terenurile situate la marginea pădurilor și recomandă evitarea oricăror situații care ar putea duce la izbucnirea unor incendii. Totodată, RNP reamintește că, potrivit legii, persoanele fizice sau juridice care desfășoară activități în păduri sau în zonele de la marginea acestora sunt obligate să aplice și să respecte normele de prevenire și stingere a incendiilor. Mii de hectare de pădure, lizieră și pășune au fost distruse în incendii produse anul trecut în țară, din cauza focurilor aprinse pentru curățarea terenurilor agricole situate în vecinătatea acestora.

DOAR TINERII CARE SE OCUPĂ CU AGRICULTURA PRIMESC LOC DE CASĂ

Săptămâna aceasta au apărut normele metodologice de aplicare a Legii 646/2003 privind acordarea de terenuri tinerilor care doresc să se stabilească în mediul rural. Pentru a beneficia de prevederile acestei legi, persoanele în cauză trebuie să depună la comisia locală din localitatea în care dorește terenul o cerere însoțită de următoarele documente, în copie: *certificat de naștere, certificat de căsătorie (după caz), carte de identitate, diplomă sau orice act de studii care atestă, conform legislației în vigoare, calificarea în domeniul agricol, actul de proprietate asupra terenului și/sau fermei zootehnice (după caz), adeverință din partea instituției publice sau a celei de cult religios, care atestă desfășurarea activității în localitatea unde se solicită stabilirea domiciliului, declarație pe propria răspundere că nu au și nu au avut locuință personală, titlul de proprietate sau actul de atribuire în folosință a terenurilor agricole.*

Persoanele care au deja depusă o cerere, vor primi acasă răspunsul dacă beneficiază de prevederile acestei legi sau nu, urmând ca apoi să trimită celelalte documente.

MIHAELA GOGOTA

MIERCURI, 7 MAI 2003

TVR 1

7,00 Jurnalul de dimineață
7,00 Bună dimineața, România!
10,00 Teleshopping
10,50 Profesioniștii - rel.
11,50 Alianță la Marea Neagră - rel.
12,20 Sănătate pentru toți - rel.
12,50 Fotbal. Divizia A: Oțelul - U Craiova - live
15,00 Fotbal. Divizia A: Sportul - Dinamo - live
* Jurnalul de prânz
17,00 Justiție militară - s.
17,50 Dragoste și războinare - s.
18,45 Trăznet în ring * Drumul spre Riga - Eurovision 2003
20,00 Jurnal. Meteo. Sport
20,00 Luminile Nordului - dramă, coproducție, 1997, cu Diane Keaton, Maury Chaykin
21,45 Seară bună!
23,00 Jurnal de noapte
23,30 Nocturna artelor
0,30 Alte nouă săptămâni și jumătate - erotic, SUA, 1997
2,20 Știri - rel.

TVR 2

8,00 Desene animate
8,30 eForum - rel.
9,30 Tonomatul DP2
11,15 Tineri și îndrăgostiți - s. rel.
12,15 Documentar
12,45 Locuință pentru doi - s.
13,15 Eco-magazin
13,45 Desene animate
15,00 Ușa turnată
16,00 Pieton/automobilist
16,30 Aleea cu ghimpi
17,10 Nu vezi 2 la fel
17,30 Rural XXI
18,00 Meleaguri de cântec
18,30 Știri regionale
19,00 Preluare Jurnal de pe Canalul România 1
19,35 Banatica (emisiune în limba maghiară)
20,00 Nu vezi 2 la fel
20,10 Monitor
21,00 Ruleta rusească
21,30 Telejurnal
22,00 Cele trei cazuri ale Laurei Correnti - f. Italia, 2002, cu Franco Trevisi
23,30 Eurofotbal
0,30 Speranțe și împliniri - rel.
1,25 Documentare - rel.

PRO TV

7,00 Teo - rel.
7,40 Omul care aduce cartea
7,45 Știri vesele cu Bordeianu
7,50 Popstars
8,00 Știrile Pro TV - Ziarul dimineții tale
* Ce se întâmplă doctore?
9,05 Rondul de dimineață
10,30 Tânăr și neliniștit - s. rel. (AP)
11,30 Învățați engleza cu Victor - rel.
12,00 Rebelii și tocilaii - s.
12,55 Știrile PRO TV
13,30 Promotor - rel.
14,00 Gusturi mediteraneene - s. (AP)
14,30 Destine - s. (AP)
16,00 Tânăr și neliniștit - s. (AP)
16,50 Popstars - live
17,00 Fotbal Divizia A: FC Național - Steaua București - live
19,00 Știrile Pro TV * Sport * Vremea
20,00 În ringul vieții - acțiune, SUA, 1994
21,45 UEFA Champions League - repriza I
22,30 Știrile Pro TV - la pauza meciului
22,45 UEFA Champions League - repriza a II-a
23,35 Știrile Pro TV
0,05 Rezumat UEFA
0,45 Știrile Pro TV (rezumatul zilei)
1,00 Lovitură pe Wall Street - s.

TV ACASĂ

6,00 Perla, cărările iubirii - s. rel. (AP)
6,45 Cealaltă femeie - s. rel.
7,30 Rețeta de acasă - rel.
7,45 Învață franceza cu Victor - rel.
8,00 Dragoste și putere - s. rel.
8,30 Învață engleza cu Victor - rel.
9,00 Juana - s. rel. (AP)
9,50 Dădacă la 2+1 - rel.
10,15 Pisica sălbatică - s. rel. (AP)
* Teleshopping
11,10 De 3 x femeie - rel.
12,15 Clona - s. rel. (AP)
13,10 5' shopping - rel.
13,15 Intrusa - s. rel. (AP) - 2 episoade
15,00 Învață franceza cu Victor - rel.
15,30 Învață engleza cu Victor - rel.
15,45 Salome - s. (AP)
17,00 Dragoste și putere - s. (AP)
17,30 Cealaltă femeie - s. (AP)
18,25 Rețeta de acasă
18,35 Perla, cărările iubirii - s.
19,30 Povești adevărate
20,00 Pisica sălbatică - s. (AP)
21,00 De 3 x femeie - emisiune prezentată de Mihaela Tatu (AP)
21,50 Dădacă la 2 + 1
22,00 Clona - s. (AP)
23,00 5' shopping
23,05 Juana - s. (AP)
0,00 Povești adevărate - rel.
0,30 Învață franceza cu Victor - rel.
0,45 Salome - s. rel. (AP)
1,30 Seducție - s. rel. (AP)

HBO

9,30 Trompeta lebedei - animație, 2000
10,45 Elton John în concert la Royal Opera House
11,50 Norocul irlandezului - aventuri, 2001
13,20 Căsătorește-te cu mine! - comedie, Franța, 2000 (12)
14,50 Askari - aventuri, 2002
16,20 Prințul Pacificului - aventuri, Franța, 2000 (12)
18,00 Anunț la Mica Publicitate - comedie, Anglia, 2000 (12)
19,35 Aventura Katjei - Danemarca, 1999
21,00 Chocolat - parabolă, 2000 (12)
23,00 Legea tăcerii - dramă, 2000 (16)
0,55 Antrax - thriller, Canada, 2001 (16)

PRIMA TV

7,00 Detectivi de elită - s. rel.
8,00 Video Star
11,45 Levintza prezintă - rel.
12,15 Academia mămicilor - rel.
12,45 Ambianța - rel.
13,15Vrei să fii miliardar? - rel.
14,15 Impact - rel.
15,25 Detectivi de elită - s. (AP)
16,30 În familie - s. rel.
17,10 Rețeta zilei
17,15 100% Xtrem
17,45 Big Brother - Fratele cel mare - Camera secretelor
18,00 Focus
19,00 Impact (AP)
19,30 Big Brother - Fratele cel mare
20,30 În familie - s.
21,00 Cronica cârcotașilor
23,00 Focus plus
23,30 Salut! Big Brother - Fratele cel mare (talk-show)
0,25 Clip Art - rel.
0,30 Big Brother - Fratele cel mare - Camera secretelor
0,45 Clubbing Show
1,00 În familie - s. rel.
1,30 Focus plus - rel.
2,00 Chat TV

ANTENA 1-TV ARAD

6,00 Divertisment - rel.
6,30 Știri Arad - rel.
7,00 Observator
8,00 Cafeaua cu sare
10,00 Zile din viața noastră - s.
11,00 Millagros - s.
12,30 Canalul de știri - rel.
13,00 Știrile amiezii
13,15 Din dragoste - rel.
15,00 Îngerii lui Charlie - s. SUA
15,55 Publicitate, Promo
16,00 Emisiune în limba bulgară
16,25 Publicitate, Promo
16,30 Știri Arad
16,55 Publicitate, Promo
17,00 Știri
17,30 (AP) Babilonia
19,00 Observator
* Sport * Meteo
20,00 (12) Asasinul Mafiei - acțiune, SUA, 1991
22,00 Știri Arad
22,10 Râsmerița - divertisment
22,35 Marius Tucă Show
23,35 Observator
0,10 Bob - s.
0,30 Închiderea programului - revizie tehnică

TV RCS

9,00 Rock on the Earth - muzică
9,30 Știri RCS 1 - rel.
10,10 5 minute de carte
10,15 Tradiții și folclor
10,30 La N. de paralela 60 - doc. rel.
11,15 Trei destine - s. rel.
12,00 De ce? - rel.
13,00 Convietuiri
13,30 Știrile RCS 2 - rel.
14,10 5 minute de carte
14,15 Videoclipuri
14,30 Trei destine - s.
15,15 Videoclipuri
15,30 (AP) Piese lipsă - film
17,00 ICOS - emis. culturală - rel.
17,30 Știrile RCS 1
18,10 5 minute de carte
18,15 (AP) Patrula pe schiuri - film
19,45 Videoclipuri
20,00 O oră cu D. Dascălu
21,00 Blanche - documentar
21,45 Videoclipuri - muzică
22,00 Știrile RCS 2
22,40 (12) Coșmarul de la Bitter Creek - film
24,00 Închiderea programului

B1 TV

7,10 Calendar ecumenic
7,15 Espresso
10,30 Fan X
12,25 Calendar ecumenic
12,30 Știri
13,00 Nașul - rel.
14,00 La Strada - rel.
15,00 Fan X
15,45 Fotbal - rel.
17,15 La Strada
17,45 Beverly Hills, 90210 - s.
18,45 Știri
19,45 Max It
20,00 Film
21,30 Ediția de noapte
22,00 Nașul
23,00 Gala - cu Mihaela Rădulescu
0,00 Beverly Hills, 90210 - s.
1,00 La Strada - rel.
1,30 Știri - rel.

TELE 7 ABC

7,35 Șapte știri - rel.
8,05 Videoclipuri
10,00 Emisiune pentru copii - s.
11,00 Documentar
12,00 Dosarele Terrei
12,30 Destinația Germania
13,00 Film - rel.
15,00 Videoclipuri
17,00 Documentar
18,00 Cântăreții străzii
18,30 Cocktail japonez
19,00 Videoclipuri
19,20 Șapte știri
20,00 Film
22,00 Lumea științei
22,30 Germania astăzi
23,00 Șapte știri
23,20 Videoclipuri
0,00 Activ FM

REALITATEA TV

7,45 Ediția de dimineață cu Naty
10,00 Știri
10,15 Vectorul Cristoiu
10,30 Economia
11,00 Jurnal
12,15 În fața națiunii
14,15 Ediție de după-amiază
16,00 Jurnal
17,15 Ediție de după-amiază
18,15 În centrul atenției
19,00 Jurnal
19,45 Vectorul Cristoiu
21,00 Jurnal
21,45 În fața națiunii cu Adriana Bahmuțeanu
23,00 Jurnal
23,15 Bătălia pentru România
1,00 Știri
1,15 Horoscopul de la miezul nopții

Redacția Adevărul nu își asumă răspunderea pentru modificările ulterioare intervenite în programele TV

PNȚCD, între „Mielul turbat" și ... „Tăcerea mieilor"

Până nu demult, PNȚCD Arad a fost unul dintre cele mai active partide: „Lupii tineri" care au ajuns în fruntea organizației găseau, din te miri ce, subiecte peste subiecte de dezbătut în conferințe de presă. Claudiu Cristea, chiar dacă face parte din echipa Ciorbea, s-a dovedit un fel de „Miel turbat", contrazicându-și fără menajamente șeful. El nu s-a sfiit să se pronunțe pe față împotriva reprimirii în partid a „trădătorilor" Radu Vasile și Vasile Lupu. Iată, însă, că de câtva timp, țărăniștii, în frunte cu Cristea, au devenit niște mieluței cărora nu le mai auzi glasul. Conferințele de presă săptămânale au devenit simple amintiri. La sediu este atâta liniște încât îți țiuie urechile. Ce s-o fi întâmplat, de unde provine această tăcere suspectă? Explicațiile ar putea fi mai multe. De pildă, este posibil ca țărăniștii să fi sesizat pericolul de a fi percepuți ca un „Gică contra", mai ales în urma unor voturi cu „cântec" în CLM. S-ar putea, de asemenea, ca țărăniștii să „coacă" în liniște o revenire în forță, cu întreg „arsenalul" din dotare, pentru a fi în „vârf de formă" la momentul oportun.

Tableta zilei

Dincolo de toate acestea, tăcerea țărăniștilor arădeni poate fi consecința unor directive venite de la centru, unde țele sunt extrem de încâlcite.

Presiunile Internaționalei Creștin Democrate asupra lui Ciorbea se întețesc, formarea unui partid Popular fiind o necesitate stringentă. Până la alegeri nu mai este mult, iar forțele populare sunt dispersate. Ciorbea, care atunci când era președinte al ANCD era, împreună cu Marga, în „vizorul" Internaționalei Creștin-Democrate, ca un pion principal al Partidului Popular, format pe scheletul PNȚCD, refuză cu încăpățânare să ofere celor de la PPC și de la Acțiunea Populară un număr acceptabil de locuri la masa festivă. Vasile Lupu cataloga pretențiile lui Ciorbea drept „aiuritoare", iar Călin Cătălin Chirița nici nu vrea să audă de Ciorbea.

Aparent, pozițiile par ireconciliabile. Chirița nu îl dorește pe Emil Constantinescu care, la rândul lui, nici nu vrea să audă de Ciorbea, dorind ca acțiunea Populară să fie un partid exclusiv al său, pentru a-l susține în cursa către Cotroceni.

Cu toate acestea, logica spune că nici una dintre cele trei forțe nu are nici o șansă dacă nu se reunesc sub o singură umbrelă. Partidul Popular European are nevoie de un reprezentant în România, însă nu un reprezentant oarecare, ci unul cu șanse reale de a acapara un segment apreciabil al electoratului. Dacă privim lucrurile prin această prismă, este clar că fondurile dinafară nu se vor îndrepta nici spre PNȚCD, nici spre PPC, ci mai degrabă către Acțiunea Populară, care deține deja importante fonduri din seifurile ASPEC, care atunci când s-a format, nu însemna deloc „Asociația pentru educație civică", ci „Asociația de Sprijinire a Președintelui Emil Constantinescu". Nota bene: a președintelui în exercițiu al României! Este evident că spre o asemenea asociație a curs un adevărat fluviu de fonduri.

Deh, cine își permite să nu sponsorizeze o asociație care vrea să îl sprijine pe președintele României! Acestea fiind zise, expectativa țărăniștilor arădeni pare explicabilă.

Dacă la centru se va hotărî unificarea, la Arad lucrurile vor fi extrem de încâlcite. Vancu (PPC), nu va accepta în ruptul capului să ajungă sub comanda lui Cristea. La rândul său, Cristea mai degrabă își va lua „jucăriile" și va pleca la PD sau la PNL decât să ajungă subordonatul lui Radu Ghidău. În acel moment, s-ar putea ca „Tăcerea mieilor" să ia sfârșit și să se ajungă din nou la „Mielul turbat"...

SIMION TODOCA

PARLAMENTARII ARĂDENI ȘI-AU DEPUS DECLARAȚIILE CU PRIVIRE LA INCOMPATIBILITĂȚI

Luni seara, până la orele 20.00, toți parlamentarii aveau termen pentru a-și depune declarațiile cu privire la incompatibilități, așa cum este prevăzut în pachetul de legi privind anticorupția.

Din câte am reușit să aflăm, toți parlamentarii arădeni care se află în vizorul legii, și-au depus declarațiile, urmând ca acestea să fie analizate de conducerea camerei respective (ne referim la Senat și la Camera Deputaților), aceasta hotărând dacă respectivii se află în situații de incompatibilitate.

Deciziile vor fi aflate în termen de 60 de zile, în această perioadă cei vizați fiind obligați de lege să aleagă între respectivele funcții care generează incompatibilitățile, în caz contrar urmând a fi pierdută calitatea de parlamentar.

În ceea ce-i privește pe deputații Dorel Zăvoianu și Nicu Cojocaru, vă putem anunța că și-au depus declarațiile, al doilea anunțând deja că renunță la calitatea de membru al Consiliului de Administrație care conduce ziarul Adevărul.

A. OLTEANU

Senatorul Onaca susține că nu este incompatibil

Senatorul Dorel Constantin Onaca ne-a declarat că nu este în situația de incompatibilitate prevăzută de lege. Mai exact, Onaca și-a rezolvat încă din mandatul trecut toate posibilele situații de incompatibilitate, firmele grupului „Onacva" fiind conduse de către oameni cu care nu are grade de rudenie.

În consecință, Onaca rămâne mai departe senator de Arad. **„Știam de mult timp că va apărea o asemenea lege și ca atare m-am pregătit. Cartea mea de muncă este încă din 1996 la Parlamentul României".**

Onaca ne-a mai declarat că salariul de senator îl va dona în continuare caselor de bătrâni din Arad și Constanța.

D. ALBU

Falcă merge cu nașu' la București

La ședința Biroului Permanent Național al Partidului Democrat, Traian Băsescu și-a exprimat intenția de a coopta în acest organism trei lideri din teritoriu, între care va fi și Gheorghe Falcă, vicepreședinte al PD Arad. La conferința de presă de ieri, Falcă a declarat că avansarea sa nu are nici o legătură cu faptul că este finul lui Traian Băsescu. Falcă a mai fost membru al BPN al PD în perioada 1999-2001, fiind președinte la nivel național al organizației de tineret.

• Peste 11000 de semnături pentru pensionari

PD continuă campania de strângere de semnături „Da - pentru pensionari". Până acum, spune Falcă, la sediu sunt adunate peste 11000 de semnături, cu toate că încă nu au fost aduse tabelele din mai multe zone.

• La conferința de presă a fost prezent un nou membru al PD Arad, Octavian Fânață. Are 33 de ani, este de profesie consilier juridic și nu a mai făcut politică.

SIMION TODOCA

Proiectul de revizuire a Constituției, gata de dezbatere

Comisia pentru revizuirea Constituției a terminat, marți, de parcurs toate textele proiectului de revizuire a Constituției, în raport cu observațiile Consiliului Legislativ și cu punctul de vedere exprimat de Curtea Constituțională, majoritatea sesizărilor fiind însușite. Președintele Camerei Deputaților a anunțat că luni, la Biroul Permanent, va fi depus proiectul de lege pentru revizuirea Constituției, după care în termen de 10 zile vor putea fi depuse amendamentele. Legea va intra în plen în funcție de operativitatea comisiei în elaborarea raportului asupra amendamentelor, a spus el. Conform estimărilor lui Dorneanu, la începutul lunii septembrie va fi dat votul final asupra legii, lună în care ar putea avea loc și o eventuală mediere. Apoi, în termen de 30 de zile, se va putea organiza referendumul. Valer Dorneanu a precizat că unele dintre observațiile Consiliului Legislativ și Curții Constituționale nu au fost însușite. Astfel, Comisia a păstrat prevederile care creșteau rolul Avocatului Poporului, respectiv posibilitatea alegerii de adjuncți ai Avocatului Poporului, precum și dreptul Avocatului Poporului de a ridica excepția de neconstituționalitate în fața instanțelor judecătorești. De asemenea, a fost păstrată prevederea referitoare la jurisdicția administrativă, care va fi "facultativă și gratuită". Valer Dorneanu a precizat că, în cazul Consiliului Superior al Magistraturii, au fost modificate puțin recomandările Curții Constituționale, la componența CSM fiind adăugați încă doi membri, iar numărul total este de 19 membri. Astfel, președintele Înaltei Curți de Justiție și Casație (ICJC) și procurorul general vor face parte din rândul judecătorilor, respectiv al procurorilor din CSM.

În urma interpelării deputatului Nicu Cojocaru, ministrul Culturii și cultelor a decis:

LA ARAD SE VA CONSTRUI MONUMENTUL MARII UNIRI

Arădenii interesați de soarta monumentelor din municipiul Arad își amintesc că la 8 aprilie 2002, în Plenul Camerei Deputaților, deputatul arădean **NICU COJOCARU** a susținut o interpelare în fața Premierului **ADRIAN NĂSTASE** privind construirea, până la 1 Decembrie 2003, când se vor împlini 85 de ani de la înfăptuirea Marii Uniri de la 1 Decembrie 1918, a unui MONUMENT AL MARII UNIRI în municipiul Arad.

În răspunsul primit de la Premierul Adrian Năstase, publicat în cotidianul „Adevărul" din Arad la 30 mai 2002, propunerea deputatului Nicu Cojocaru a fost considerată ca o **„idee excelentă"**, lucru subliniat - la consultarea Academiei Române de către Guvernul Năstase - și de acad. **DAN BERINDEI**, președintele Secției de Științe Istorice și Arheologice. Primul ministru a mai precizat însă în răspunsul dat deputatului Nicu Cojocaru legat de construirea Monumentului Marii Uniri la Arad, că trebuie să ceară acest lucru **„autorităților locale, care potrivit principiilor autonomiei locale, au acum deplină libertate în stabilirea politicii de urbanism".**

Deputatul Nicu Cojocaru a așteptat mai bine de un de zile ca autoritățile locale, în special Consiliul local municipal Arad, să facă primul pas pentru construirea Monumentului Marii Uniri la Arad, dar, spre stupefacția acestuia, nu s-a realizat absolut nimic!

Deputatul Nicu Cojocaru a cerut ca această acțiune să meargă în paralel cu inițiativa UDMR de reamplasare a Monumentului celor 13 generali la Arad, inițiativă parafată în Protocolul PSD-UDMR din Arad și care cu sprijinul consilierilor locali a demarat cu multă pompă, în vreme ce același Consiliu local municipal a ignorat total propunerea unui deputat arădean.

Spre satisfacția zecilor de mii de români din Arad, într-o perfectă armonie cu acțiunea propusă de deputatul Nicu Cojocaru în fața Premierului Adrian Năstase, a venit, recent, inițiativa Universității de Vest „Vasile Goldiș" din Arad care a pus bazele, la 2 aprilie 2003, a **„Asociației pentru Ridicarea Monumentului Marii Uniri de la 1918 la Arad"**, la care s-au alăturat o serie de politicieni și intelectuali de marcă, persoane fizice și persoane juridice de drept public și privat, instituții și societăți culturale arădene ca împreună să promoveze și să susțină acțiuni specifice pentru ridicarea în Arad a Monumentului Marii Uniri de la 1918.

Iată că luni, 5 mai 2003, în cadrul **Grupului Parlamentar PSD Social-Democrat și Umanist**, deputatul arădean Nicu Cojocaru, membru fondator al „Asociației pentru Ridicarea Monumentului Marii Uniri de la 1918 la Arad" a pus problema trecerii imediate la demararea etapelor construirii Monumentului într-o interpelare verbală în prezența Ministrului Culturii și Cultelor RĂZVAN TEODORESCU.

În cuvântul său, deputatul Nicu Cojocaru a trecut în revistă toate încercările care au existat în cei 85 de ani de la Marea Unire din 1918 pentru ridicarea unui asemenea Monument, începând cu ideea lansată, în 1921, de Vasile Goldiș, continuând cu activitatea susținută în perioada interbelică (întreruptă de izbucnirea celui de-al doilea război mondial) și încercările de după război, prima în anii comunismului și a doua în perioada postdecembristă, la împlinirea a 75 de ani de la Marea Unire, inițiative abandonate de politicienii care au trăit ori au trecut prin Arad.

În acest context, deputatul Nicu Cojocaru a subliniat în fața Ministrului Culturii și Cultelor că, din păcate, politicienii locali ai puterii în anul celei de-a 85-a aniversări de la Marea Unire, s-au preocupat mai mult doar de amplasarea Monumentului celor 13 generali, ignorând total ridicarea Monumentului Marii Uniri, lucru care a dus la jignirea românilor din Arad; fondurile financiare de la Consiliul local municipal „curgând" doar într-o singură direcție și nu pentru ambele Monumente!

Conchizând, deputatul Nicu Cojocaru a accentuat minunata idee a Universității de Vest „Vasile Goldiș" din Arad, în consens cu recomandările de acum un an de zile ale Premierului Adrian Năstase, de-a constitui „Asociația pentru Ridicarea Monumentului Marii Uniri de la 1918 la Arad". Acesta a mai subliniat că pe plan local, inițiativa Universității „Vasile Goldiș" este puternic susținută de Episcopia Ortodoxă Română a Aradului și Hunedoarei; Prefectura Aradului; Inspectoratul școlar județean; S.I.F. Banat-Crișana; Uniunea „Vatra Românească"; Societatea „Avram Iancu"; Despărțământul „Vasile Goldiș" ASTRA Arad; Uniunea Națională a Cadrelor Militare în Rezervă și Retragere din M.Ap.N., Asociația Națională a Veteranilor de Război; Asociația Cadrelor Militare în Rezervă și Retragere din M.I.; Asociația Veteranilor de Război din M.I., de alte fundații și asociații patriotice, precum și de o serie de personalități politice și culturale arădene, între care-i amintim doar pe cei aleși în Consiliul Director: P.S. dr. Timotei Seviciu (Președinte de Onoare); prof. univ. dr. Aurel Ardelean (Președinte); ing. Gavril Popescu (vicepreședinte); conf. univ. dr. Ioan Cuzman (vicepreședinte); conf. univ. dr. Alexandru Roz (vicepreședinte); lect. univ. dr. Teodor Mara (secretar); ec. Dumitru Nica (trezorier) și următorii membri: lect. univ. dr. Ioan Trifa; dep. Nicu Cojocaru; prof. ing. Ioan Mariș, prof. univ. dr. Vasile Popeangă și col. (R.) Vasile Cârciu.

Ministrul Culturii și Cultelor, Răzvan Teodorescu, a salutat inițiativa arădeană, prezentată de deputatul Nicu Cojocaru și a promis cu fermitate că se va implica direct în **oferirea asistenței de specialitate și în alocarea unei sume importante de bani necesari construirii Monumentului.**

Deputatul Nicu Cojocaru ne-a comunicat că este pentru prima dată când a câștigat o mare bătălie, obținând o importantă sumă de bani pentru municipiul Arad! De asemenea Ministrul Culturii și Cultelor l-a rugat pe deputat ca o delegație din cadrul Asociației să se prezinte cât mai repede cu putință la Minister cu documente și propuneri pentru realizarea acestui măreț Monument al Marii Uniri de la 1918 la Arad.

În finalul ședinței, mai mulți deputați din alte județe ale țării, impresionați de propunerea făcută, au promis că vor susține financiar inițiativa Asociației arădene!

E. Ș.

Raid cu gardienii publici prin piețele arădene

COMERȚUL CIVILIZAT - UMBRIT DE TUCIURII

Două echipe ale gardienilor publici, conduse de Corneliu Nadiu - șef detașament ordine publică și Adrian Lupu - comandant de grupă ordine publică au luat la „puricat" piețele Aradului. Zeci de comercianți ambulanți de mărfuri second hand au fost prinși și sancționați. Majoritatea erau de etnie rromă și nici unul nu deținea acte pentru produse sau autorizații de vânzare.

Mizerie în Piața Catedralei

Prima vizată a fost piața Catedralei unde vânzătorii de produse second-hand sunt nelipsiți. În partea în care se comercializează produse alimentare - îmbulzeală mare. Comercianții te îmbie lăudându-și fiecare produsele. Mai mulți rromi roiesc prin piață făcându-și „reclamă" la mărfurile ieftine pe care le vindeau. O țigancă mai plinuță ne acostează: **„Poftiți domnișoară! 5 mii perechea..."** Comercializa ciorapi de damă. Gardienii o legitimează. Aflăm că se numește **Lăcătuș Lenuța** și este din Arad, strada Moșilor nr.3: **„Am autorizație, dar nu-i la mine. Nici buletinul nu-l am!"**, spune aceasta. Altă vânzătoare ambulantă prinsă este **Rozalia Istoica** din Arad strada Cuptorului nr. 13. Când gardienii o legitimează începe să plângă și să se isterizeze, spunând că nu vroia să vândă nimic, după care recunoaște că vinde produse second hand pentru că nu are din ce să trăiască.

Alt aspect neplăcut sesizat în Piața Catedralei a fost dezordinea. În locul unde se arunca gunoiul, trona un container supraîncărcat cu mizerie care dădea pe de lături.

Cuvinte vulgare la adresa gardienilor...

Piața Mihai Viteazul era invadată de diverși cetățeni, mai mult sau mai puțin tucurii, care făceau comerț ilegal cu diferite chilipiruri. Vindeau covoare, ciorapi sau sandale. La vederea gardienilor, unii dintre ei, mai iuți de picior, au ieșit din piață. La intrare a fost prinsă comercializând covoare, fără a deține nici un act, **Ghizela Gabor** din Arad. Contravenienta s-a enervat pentru că gardienii au „îndrăznit" să o legitimeze și a început să țipe la ei, adresându-le cuvinte vulgare. Au mai fost găsite în piață desfășurând comerț ilicit: **Eva Gabor** din Târgu Mureș care vindea ciorapi de damă, **Cătălina Boranca** din Târgu Mureș care comercializa haine second-hand, **Suzana Burcea** din Arad, care comercializa sandale. Toate au fost legitimate și sancționate.

Lenjerie de corp second-hand

Piața Fortuna este una dintre piețele mai puțin „agreate" de comercianții ambulanți. Ca dovadă că au fost găsite numai trei femei care vindeau, în afara pieței, haine second hand. **Ecaterina Gabor, Mândra Gabor** și **Clara Gabor** vindeau pantofi, sandale, și...lenjerie de corp. Una dintre acestea a încearcat să fugă, dar a fost prinsă de un gardian. Toate au refuzat să se legitimeze, spunând că nu au nici un act asupra lor. Gardienii le-au recunoscut pentru că au mai fost sancționate și cu alte ocazii și aveau datele lor pentru a le întocmi procese verbale.

În fața pieței a mai fost găsit și **Ioan Abrudan** din Covăsânț care vindea cartofi fără a deține acte sau aprobare de la primărie. Acesta a plătit sancțiunea, după care și-a văzut liniștit de treabă...

„Toți comercianții au fost sancționați în baza Legii 12, pentru comercializare de produse, în alte locuri decât cele aprobate de primărie și fără a plăti taxa obligatorie pentru ocuparea domeniului public. Amenda este cuprinsă între 100 și 150 mii lei...", expică **Adrian Lupu** - comandant de grupă în cadrul C.G.P. Numai că, adăugăm noi, cu asemenea amenzi, slabe speranțe să ne descurajeze comerțul ilicit.

NADIA BODRAN
Foto: ALEXANDRU MARIANUȚ

LUPUL NEDISIMULAT ȘI LUPUL ÎN BLANĂ DE OAIE

Acțiune

Mai mult decât guvernele anterioare, cabinetul Năstase se complace în eroarea de a împărți fruntașii UDMR în băieți buni și băieți răi, în „radicali" și „moderați". Și PSD lasă impresia că preferă oricând moderații lui Marko Bela, cu care se poate colabora spre binele comun, pe când radicalii lui László Tökes sunt inabordabili, de veninoși ce sunt. În realitate, între gruparea lui Márko Bela și cea a lui Tökes, deosebirile sunt doar de nuanță. Diferența o face politica pașilor mici, dar hotărâți și siguri, ai primului - Tökes punând problemele tranșant, cu toată gravitatea. Dincolo de asta însă, „radicalii" și „moderații" urmăresc același țel - autonomia, cu corolarul ei, autonomia teritorială.

Așa stând lucrurile - și doar cine nu vrea să vadă refuză să accepte întâlnirea „radicalilor" și „moderaților" în stația terminus -, cu voie ori fără voie (probabil însă, „cu voie"), László Tökes nu este decât vârful de lance, berbecul care sparge porțile, motorul mașinăriei UDMR, desțelenitorul, deschizătorul de pârtie. După cum are și rolul de anesteziant puternic pentru atenția guvernelor și a opiniei publice românești. Fiindcă, nu avem cum să fi uitat că toate guvernele postdecembriste, dar în special din 1997 încoace, s-au apropiat de „moderați", i-au tratat cu o atenție specială, le-au satisfăcut capriciile. Și, toate acestea, de frica lui Tökes, de teama ca nu cumva și „moderații" să se radicalizeze. Nu s-au radicalizat, dar au obținut exact ce ceruse și Tökes. Se folosește astăzi limba maghiară în școli și în justiție? Se folosește. S-au retrocedat, la solicitarea UDMR, biserici, școli? S-au retrocedat. UDMR a mai câștigat posturi cheie în administrația centrală și locală, în instituții. S-au obținut legitimațiile de maghiar, iar dreptul de folosire a simbolurilor naționale (ungurești) este și el deja unul câștigat. Ce-a mai rămas? Scoaterea din Constituție a sintagmei „România este un stat național unitar" și, la capăt de linie, obținerea autonomiei teritoriale. În acel moment, „moderații" vor putea să se felicite laolaltă cu „radicalii" și să-i mulțumească lui Tökes că a deturnat atenția autorităților române cu atâta abilitate.

Sigur, pentru a-și retușa imaginea de băiat bun, de „moderat", Markó Bela și-a exprimat dezacordul față de Consiliul Național al Maghiarilor, creat de Tökes, care și-a fixat ca obiectiv major și declarat autonomia teritorială și culturală a maghiarilor (obiectiv foarte aproape de atins și în provincia sârbească Vojevodina). A fost însă mult mai vehement, câteva zile după, când l-a admonestat pe Adrian Năstase pentru că ceruse Parchetului să verifice în ce măsură constituirea Consiliului Național Maghiar și obiectivele acestuia sunt constituționale. Márko Bela spunea foarte ferm: „Nu pot accepta ca primul-ministru să devieze o problemă politică către justiție și astfel să fie îngrădit dreptul la libera exprimare". Liderul UDMR se face că nu știe faptul că libertatea de exprimare nu incumbă dreptul de a spune orice și, mai mult, că aici nu mai e vorba de o opinii, ci de un demers deja declanșat, cu gravă consecință pentru stabilitatea României.

Guvernul Năstase este răspunzător pentru aceste deviații. El trebuie să realizeze cu cine și ce protocoale de „colaborare" semnează, care sunt consecințele acestor protocoale pentru țară. Și trebuie să aleagă: dă UDMR tot ce cere, îi face jocul până la capăt (doar de dragul unei majorități parlamentare - dar uite cu ce preț!) sau pune piciorul pe frână și, dacă nu se poate altfel, rupe protocolul cu UDMR. Fiindcă lucrurile au mers deja prea departe și scapă de sub control. Când primarul de la Târgu Mureș își permite să scoată de pe Monumentul Holocaustului o inscripție aprobată de ministrul Culturii, doar pentru că textul făcea referire la deportările din perioada fascisto-horthystă, te poți întreba cu temei: mai există o autoritate românească în țara asta? Mai e Târgu Mureș, mai sunt Covasna și Harghita pământuri românești? Mai sunt?

Acțiune

TRISTAN MIHUȚA

Cursurile de calificare - o nouă provocare pentru firme

Firmele care doresc să organizeze cursuri de calificare/recalificare sau perfecționare sunt așteptate să contacteze în cel mai scurt timp Agenția Județeană pentru Ocuparea Forței de Muncă (AJOFM) Arad, de pe str. Gh. Lazăr nr. 20.

În cazul în care vor avea dosarul complet, ele pot participa la o licitație publică deschisă, în vederea organizării cursurilor de calificare în următoarele meserii: sudor autogen, operator confecționer industrial îmbrăcăminte din țesături, tricotaje, materiale sintetice; bucătar, împletitor nuiele, ospătar (chelner), tâmplar universal, tapițer, geamgiu, operator calculator, vânzător, măcelar, confecționer articole din piele și înlocuitori, confecționer asamblor articole din textile, strungar universal, sudor electric, mecanic auto și electrician auto.

Ofertele pot fi depuse până la data de 15 mai a. c., ora 10,00, iar două ore mai târziu vor fi deschise în vederea desemnării câștigătorilor.

Până când reprezentanții firmelor vor ajunge la AJOFM Arad, îi informăm că trebuie să îndeplinească măcar unele minime condiții pentru a avea șanse că vor fi aleși. Astfel, ei trebuie să prezinte documente care dovedesc o formă de înregistrare ca persoană juridică, documente care probează capacitatea tehnică și cea economico-financiară și faptul că societatea nu este în stare de faliment ori lichidare judiciară sau că face obiectul unei proceduri legale pentru declararea stării de faliment. De asemenea, la dosar trebuie să mai existe acte care să ateste că agentul economic și-a plătit taxele și impozitele la stat și la bugetul local precum și contribuțiile pentru bugetul asigurărilor sociale de stat.

NICOLAE OPREAN

La Sântana

HOȚI PRINȘI DE POLIȚIE

Poliția Sântana i-a identificat în cursul zilei de ieri pe autorii spargerii care a avut loc săptămâna trecută în localitate. În noaptea de 31 aprilie spre 1 mai, persoane necunoscute au intrat prin efracție în incinta localului Cafe Bar, de unde au sustras mai multe sortimente de băuturi alcoolice, cafea și un casetofon. Hoții s-au orientat, cu precădere asupra băuturilor scumpe, luând câteva sticle de whisky și vodkă.

Este vorba despre doi minori din localitate, ambii în vârstă de 17 ani, cunoscuți de către autorități ca fiind persoane certate cu legea.

Împotriva lor a fost deschisă urmărirea penală, fiind cercetați pentru furt calificat.

D. R.

ZIUA ADOLESCENTULUI

Biblioteca Județeană „A.D. Xenopol" sărbătorește joi, 8 mai, ora 12,00, „Ziua Adolescentului". Sunt invitați poeți din liceele arădene, care își vor citi creațiile lor, în prezența confraților deja consacrați Francisc Vinganu și P.M. Haș și a criticului literar Gheorghe Mocuța.

Mâine, 7 mai, ora 15,00 tot la biblioteca județeană va avea loc o acțiune dedicată copiilor instituționalizați din județ. Scriitorul Florin Bănescu le va vorbi tinerilor despre literatura și publicațiile de tarabă.

S. AMBRUȘ

Ne-am interesat pentru dumneavoastră

CARE ESTE PROCEDURA DE VERIFICARE METROLOGICĂ A CONTOARELOR DE APARTAMENT

Așa cum bine se știe, contoarele de apartament pentru înregistrarea consumurilor de apă au o perioadă legală de funcționare de 3 (trei) ani, fapt care este înscris pentru fiecare din contoarele de apartament, în buletinele de vefificare metrologică de însuși producătorul contoarelor respective.

La expirarea acestui termen, proprietarul - locatarul apartamentului contorizat - are potrivit legii obligația să ducă contoarele la verificare metrologică, fără să fie anunțat pentru aceasta de administratorul asociației de proprietari, la unitățile de service abilitate de BRML, respectiv la unitatea care a montat contoarele.

Facem aici precizarea că se va lua în calcul data de verificare metrologică înscrisă pe buletinul de verificare metrologică, nu data la care contoarele au fost montate și puse în funcțiune. Apoi, persoanele în cauză trebuie să știe, dar să și respecte în același timp faptul că la demontarea contoarelor pentru a fi duse la verificare, trebuie să participe un reprezentant al asociației de proprietari, respectiv administratorul care împreună cu delegatul firmei prestatoare de servicii vor consema acest fapt într-un proces-verbal, completându-se cu datele cerute de formular.

Practic, proprietarul - locatarul apartamentului atunci când contoarele trebuie duse la verificat, trebuie să se deplaseze la unitatea de service unde va depune o comandă de verificare, va achita taxa de verificare, urmând ca unitatea service solicitată să onoreze comanda la domiciliul clientului, înlocuind contoarele cu altele noi pentru care se întocmesc formele legale de punere în funcțiune.

Pentru a se putea face verificarea metrologică (să fie înlocuite cu altele noi) contoarele inițiale trebuie să fie montate corect, respectiv să fie montate numai pe țeavă orizontală, să nu fie montate în masă, să nu aibă filtru Y în fața contoarelor, să nu aibă racord flexibil înaintea contoarelor.

În cazul în care contoarele nu sunt montate cu respectarea acestor norme, lucrarea de verificare nu se face, dar nici banii achitați pe factură nu se restituie. Trebuie subliniat faptul că administratorii asociațiilor de proprietari au dreptul și pot refuza a mai lua în calcul notele de consum de la proprietarii apartamentelor care au termenul de verificare a contoarelor depășit. Mai amintim că atunci când sunt dubii cu privire la cantitățile de apă înregistrate de contoare, acestea pot fi duse la verificare metrologică (și) înainte de expirarea termenului de verificare care a fost înscris pe Certificatele de verificare a acestora. Proprietarii - locatarii care sunt contorizați trebuie să știe că poartă întreaga răspundere pentru buna funcționare a contoarelor, neavând voie să umble la ele în caz că se defectează, să rupă sigiliile ori alte asemenea fapte care sunt sancționate de lege.

PAVEL CIURDARU

ȘIȘTAROVĂȚ - ÎN AȘTEPTAREA UNEI MARI ȘANSE

La primărie - gazetă de perete cu copii xerox din ziare, problematica - titluri de proprietate; în apropiere - postul de poliție; școala și biserica. Toate instituțiile importante ale comunei Șiștarovăț, ca în toată lumea satului de pe la noi, sunt pe strada principală -nu ai cum să nu le găsești. Ulița mare era pustie, erau orele amiezii. Am mai zăbovit puțin în stradă din pricina aerului curat și pentru a ne familiariza cu decorul și am intrat la Primărie.

La datorie

Gazeta de perete spunea , de data asta, adevărul: se lucra la problema tiltlurilor, întreaga comună se desfășura pe masa primarului sub forma unor hărți. Din spusele inginerului topograf, întărite de primar, am aflat că pământul e împărțit în proporție de 98 la sută, ceea ce înseamnă că dl. Pascu Gheorghe (primarul) s-a conformat ordinelor prefecturii, „bilă albă" pentru autoritatea locală la acest capitol. Ba mai mult chiar, după toate calculele au rămas 500 de hectare disponibile, poate se va ivi un întreprinzător dispus să investească în zonă.

O comună în așteptarea unor zile mai bune

Vis-a-vis de Primărie se află „Facultatea de limbi străine" (trei la număr) care-i ajută pe bărbații de aici să comunice într-o limbă specială, cum zic ei. Nu e nimic altceva decât cazanul de țuică pe care însă îl numesc în felul acesta, e mai prozaic. Datorită multelor livezi de pruni, Șiștarovățul era cunoscut și pe vremuri ca producător de țuică. „ Se făceau și zece mii de kg. pe familie și se vindea cu un leu, gradul", ne spune părintele paroh, bine documentat.

Chiar dacă devin câteodată „poligloți", locuitorii din zonă sunt, totuși, foarte liniștiți. Șeful de post, agent-șef Merca Ion, ne raportează că e o zonă sigură: **„Nu sunt decât infracțiuni minore, căte un furt de cai sau de balamale. Eu sunt aici de șapte ani... "** L-am întrerupt pe agent-șef și am cerut detalii despre povestea cu balamalele, părea un mobil destul de anost. **„La Cuvejdia s-au găsit câțiva să fure balamalele ferestrelor vechi, erau mai deosebite, pentru a le vinde italienilor. I-am prins și i-am pus să le pună înapoi. Cei mai mulți dintre infractori însă nu sunt localnici, vin din împrejurimi și fură pe aici sau sunt slugile pe care și le pun oamenii la oi. "**

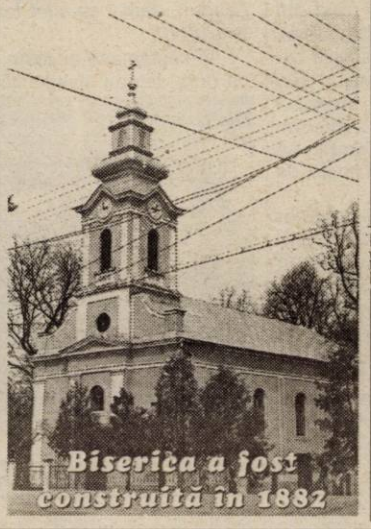

Biserica a fost construită în 1882

Nu sunt investitori dar e leordă

Trebuie să recunosc că nu am știut despre ce e vorba, am aflat mai târziu că e o plantă, ce crește prin zonă și care se folosește la salate, în special, dar și la alte feluri de mâncare în loc de ceapă sau usturoi. E și o sursă de venit pentru că localnicii o culeg și o vând pe piață, ba mai mult se spune că are și calități terapeutice. A dat Dumnezeu localnicilor și pădure și deal și izvoare de apă, chiar și leordă dar nu dat prea mulți investitori, cel puțin deocamdată.

A venit un timișorean care a făcut o fermă de bovine iar americanii au construit o tabără pe culmea unui deal. E mândria comunei pentru că zece dintre copiii lor sunt cazați, în fiecare vară, gratuit. Să mergi în tabără la tine în sat, poate părea de-a dreptul ridicol dar, dacă acolo găsești tot ceea ce nu ai acasă (confort, mâncare bună, vreun desert delicios și un program distractiv pe care nici un copil nu și l-ar putea concepe de unul singur), tabără, chiar dacă e în spatele grădinii tale, e o altă lume îndepartată de a ta.

Izvorul cu apă rece

Cei mari așteaptă însă marea afacere, construirea celebrei, deja, piste de motocicllism a fraților Mureșan. A crescut prețul hectarului de pământ (200-250EU) și au crescut sperantele că, în cele din urmă Șiștarovățul va ieși din umbra Lipovei.

Demografia - în convalescență

Inima comunei e îmbătrânită. Media de vârstă a locuitorilor e de 60 de ani. La ultimul recensământ erau

370 de persoane,iar satele aparținătoare sunt aproape părăsite: Cuvejdia, în care mai sunt aproximativ cincizeci de locuitori , Labasint cu zece iar în Varnița doar trei familii. Preotul paroh, Dohangie Mihai ne relatează, pe baza unor monografii, de vremea în care comuna palpita de viață : **„Între anii 1800 și 1900 erau 1438 de suflete, în Cuvejdia erau 1500, în Labasinț - 500 și în Varnița 200. Chiar și în acest ultim sat cel mai mic, era o capelă, acum s-a desființat iar credincioșii vin în Șiștarovăț pentru slujbe."**

Domnia lui locuiește aici de 16 ani și păstorește 240 de enoriași, cei mai mulți bătrâni. **„Este an în care nu avem nici o nuntă și nici un botez la biserică. Anul acesta am avut doar o înmormântare"** ,spune cu resemnare preotul. Biserica din vale, cea actuală, a fost construită în 1882 și a fost reparată pentru ultima dată în 2001-2002, când au fost schimbate ferestrele, a fost reparat acoperișul și dat cu bronz alb. Banii au venit de la enoriași, de la fii satului și mai ales de la familia Preda, cel cu ferma, care s-a dovedit a fi sponsorul principal. Pe lîngă biserica ortodoxă, mai există și cea baptistă, mai puțin numeroasă însă.

Și totuși putem spune că: **Satul reînvie...** În ciuda statisticilor sumbre, a pesimismului celor de aici, îmbătrâniți de griji și de necazuri, comunitatea va avea, începând cu anul viitor o grădiniță. Pentru prima dată 20 de copiii de pe aceste melaguri vor deveni grădinari. Există deja un sediu, mobilier, și chiar o educatoare. Se așteaptă doar autorizația și...luna septembrie.

***

Una din legendele înființării satului spune așa: „ A venit aici un cioban cu numele Șiștov (și de aici numele localității) care avea multe oi și multe slugii.Și-au făcut pe deal sălașe și s-au stabilit aici. Pe vreme ce timpul trecea casele au fost tot mai multe. Cei bogați stăteau la deal iar săracii în vale...."

Alții spun că, numele comunei ar putea fi tradus prin „satul celor șase izvoare: Feredeu, Radoviț, Bugioni, Izvoraș, Pârvu și Blăguiești. "

Nu știu din care din ele am băut apă, dar era foarte rece și foarte bună.

Și se spune că dacă îți place apa, te întorci acolo... și dacă mă întorc să dea Dumnezeu să găsesc un loc mai pitoresc, mai plin de viață și de ce nu, de turiștii care au băut o dată apă din izvor.

MONICA ARDELEAN
Foto: ONORIU FELEA

Fonduri Phare pentru modernizarea rețelelor de apă din orașele județului

Reabilitarea și modernizarea sistemelor de alimentare cu apă din orașele Ineu, Nădlac, Pâncota, Lipova, Curtici și Sebiș s-ar putea realiza, cel puțin parțial, din fonduri Phare și cu o contribuție din partea Guvernului României.

Consiliul Județean Arad a întocmit deja proiectele pentru fiecare oraș în parte. Peste 37% din costul lucrării este suportat din fonduri Phare, 12% - contribuția Guvernului, iar pentru încă 50% se va apela la împrumuturi de la Banca Europeană de Reconstucție și Dezvoltare. Cu toate acestea, contribuția locală rămâne destul de mare, în medie 150.000 de Euro pentru fiecare oraș, dar nici o primărie nu are prevăzute în buget asemenea sume pentru investiții.

Conducerea CJA este convinsă că proiectele vor fi aprobate pentru toate cele șase orașe.

S. AMBRUȘ

Din 16 mai 2003

JUCĂRII NUMAI CU MARCAJ EUROPEAN

Conform Hotărârii de Guvern 396/2003, privind asigurarea securității utilizatorilor de jucării, care va intra în vigoare din data de 16 mai 2003, jucăriile vor mai putea fi scoase la vânzare numai dacă poartă marcajul european CE.

Producătorii au obligația ca înainte de introducerea pe piață a jucăriei să întocmească și să dețină documentele care atestă conformitatea cu normele europene în materie.

Odată cu intrarea în vigoare a H.G. 396/2003, legiuitorul speră să elimine de pe piață marfa de proastă calitate sau cea de contrabandă.

Încălcarea dispozițiilor legale se sancționează cu amendă cuprinsă între 25 și 100 milioane de lei.

M. GOGOTA

Calculatorul - o șansă pentru personalul din administrația publică

Consiliul Județean Arad în parteneriat cu Universitatea „Aurel Vlaicu" Arad și în colaborare cu Primăria comunei Moneasa implementează în cursul anului 2003 proiectul intitulat **„Calculatorul - o șansă și pentru personalul peste 45 de ani din administrația publică locală"**. Proiectul este integrat în prioritățile programului PHARE 2000, Coeziune Economică și Socială - componentă „Dezvoltarea Resurselor Umane în Contexul Restructurării Industriale".

Ideea proiectului a apărut atât din provocarea pe care o reprezintă calculatorul în ziua de azi, cât și din cerințele impuse de aderarea României la Uniunea Europeană în anii viitori, când funcționarii publici vor trebui să facă față unui nivel de competență ridicat în ultilizarea calculatorului, cum este cel impus de ECDL (European Computer Driving Licence).

Proiectul este localizat numai la nivelul resurselor umane din administrație publică a județului Arad. Acestor resurse umane li se oferă posibilitatea instruirii în IT astfel încât să se adapteze nevoilor în continuă evoluție pe piața muncii, și să se promoveze includerea socială a grupurilor defavorizate, prin furnizarea de programe de instruire adaptate la nevoile specifice ale participanților.

Scopul proiectului este reducerea diferenței între nivelul cunoștințelor actuale ale personalului din administrația publică locală și nevoile rezultate din progresul informațional.

Grupul țintă îl constituie personalul din administrația publică comunală și orășenească, care prezintă deficit de abilități în domeniul tehnologiei informaționale (în special bărbați și femei peste 45 de ani, femei reîntoarse la locul de muncă după întreruperea de 2 ani pentru creșterea copilului, etnici rromi angajați ca funcționari publici în județ, ș.a.).

Activitățile principale au fost: ● amenajarea a două săli de instruire (puse la dispoziția CJ Arad de către Primăria comunei Moneasa prin concesionare pe 10 ani), care constituie sediul unui centru de instruire pentru personalul din administrația publică locală. ● dotarea cu mobilier și tehnică de calcul a centrului, apoi conectarea în rețea a echipamentelor din Centrul de instruire. ● începând cu data de 31 martie 2003 se desfășoară activitatea de instruire gratuită a personalului din administrația publică locală, în serii de câte 10 zile lucrătoare, timp de 8 ore pe zi, cu un total de 80 ore care includ teorie și aplicații practice. Seriile de câte 15 cursanți au fost stabilite astfel încât mai întâi să participe primarii (viceprimarii, secretarii), urmați apoi de contabili, iar în final de alte categorii de personal (referenți, etc.). Cazarea și masa cursanților și a lectorilor este gratuită și asigurată prin proiect la Complexul Balnear Hotel Moneasa din stațiunea Moneasa.

Obiectivul general urmărit în proiect este dezvoltarea regională integrată, prin investiții în infrastructura locală și de dezvoltarea resurselor umane. Proiectul dorește să contribuie la stabilizarea forței de muncă din mediul rural care este angrenată în administrația publică locală și în institute de învățământ secundar, astfel încât să se obțină revigorarea spațiului rural și să se reducă diferența dintre mediul rural și cel urban din punct de vedere al accesului la mijloacele moderne de informare și comunicare.

Bugetul proiectului se ridică la 50.000 euro, din care 30.000 euro provin din fondurile PHARE, iar 20.000 euro este contribuția proprie a CJ Arad.

Rezultate estimate la finalizarea proiectului: ● aproximativ 220 persoane instruite, care vor utiliza eficient calculatorul și care nu vor mai suferi de handicapul neadaptării la progresul informațional; ● comunicare și informare electronică rapidă, care vor înlesni legături virtuale ale comunităților locale cu orice nod de comunicație de pe glob; ● un centru de instruire modern, pregătit pentru alte proiecte viitoare.

Rolul partenerului Universitatea „Aurel Vlaicu" Arad în proiect este asigurarea programei de învățământ și a lectorilor pentru instruirea în IT, conferind prestigiu actului educațional desfășurat la Centru de instruire Moneasa. Cursanții asistă la un curs interactiv multimedia de instruire, pus la dispoziție de către firma ISA, care deține avizul Ministerului Educației și Cercetării din România pentru a implementa programe de software și pentru a acorda diplome de certificare cursanților participanți la instruire.

Rolul Primăriei comunei Moneasa: primarul comunei Moneasa prin spiritul de întreprinzător și bun organizator a fost alături de echipa de implementare a proiectului, făcând posibilă realizarea acestui Centru.

„Menționăm că la data de 9 mai 2003 vor absolvi deja cursul de calculatoare 3 serii de cursanți, însumând 49 de persoane - ne transmite managerul proiectului, Eleonora Galgozi. Prin formularele de evaluare la adresa organizatorilor, absolvenții și-au manifestat dorința de a reveni în viitor la Centrul de instruire pentru a participa la cursuri de limba engleză (începători și avansați), de managementul proiectelor cu finanțare Uniunea Europeană, de însușire a cunoștințelor juridice și administrative din UE, etc. După finalizarea proiectului sus amintit, CJA intenționează crearea unui Euro Centru de Informare privind aderarea la Uniunea Europeană, având sediul la Centrul de instruire din Moneasa pentru personalul din administrația publică locală".

Dacă Primăria nu mai „extermină" câinii

ANIMED DEPARAZITEAZĂ, VACCINEAZĂ ȘI STERILIZEAZĂ GRATUIT CÂINII COMUNITARI

Animed Arad, o organizație pentru protecția animalelor, consideră că a găsit soluția pentru revolvarea problemei câinilor comunitari: controlul reproducerii lor. Președintele organizației arădene, **Claudiu Iosim,** spune că „exterminarea" câinilor este o cruzime și nu este eficientă. În urma căutării unor sponsori, Animed a reușit să obțină sprijinul organizației „VIER PFOTEN ROMÂNIA". Aceasta din urmă este de acord să vină în Arad cu o clinică mobilă (la care vor lucra 12 persoane) în care vor fi deparazitați, vaccinați antirabic, sterilizați și marcați în mod gratuit toți câinii și pisicile de pe străzile din Arad. Mai mult, după finalizarea acțiunii, Vier Pfoten va furniza organizației arădene materialele necesare pentru ținerea sub control a reproducerii câinilor și pisicilor. **„Știm că în general, posesorii de câini nesterilizați nu păstrează toți puii, ci îi aruncă în stradă. Noi îi vom ajuta să-și sterilizeze gratuit animalul de companie (sau pază) pentru ca acesta să nu mai dea naștere unei generații care să ajungă pe stradă"**, a precizat Iosim. El e convins că în acest mod problema câinilor comunitari va fi rezolvată. Soluția este considerată una dintre cele mai eficiente, fiind aplicată și în alte țări (și pentru că e în ton cu normele de protecție a animalelor ale organizațiilor din întreaga lume). Iosim consideră că „populația" de câini comunitari din Arad va dispărea.

Pentru demararea acestei campanii, Vier Pfoten solicită ca Primăria Arad să renunțe la exterminarea câinilor și pisicilor. Urmează să vedem ce răspuns va da administrația municipală...

OLIMPIU BULZAN
Foto: ONORIU FELEA

ULEIURILE MINERALE - DOAR DIN DEPOZITE SPECIALE

La 1 mai a intrat în vigoare Ordonanța de urgență 30/2003 pentru instituirea unor măsuri speciale privind producția, importul și comercializarea uleiurilor minerale. Actul normativ prevede că uleiurile minerale comercializate către utilizatorii finali nu pot proveni decât de la depozitele speciale sau de la depozitele comercianților în sistem en-gros. Depozitele speciale se organizează la agenții economici producători, procesatori și importatori de uleiuri mi-nerale, până la data de 15 mai. Livrarea uleiurilor minerale din depozitele speciale se face numai în momentul în care cumpărătorul prezintă documentul de plată care să ateste virarea la bugetul de stat a valorii accizelor aferente cantității ce urmează a fi facturată. Plata contravalorii se va face la bugetul de stat, fie prin transfer bancar, fie direct la ghișeele trezoreriilor operative, în contul 20.14.01.01+C.F. al agentului vânzător.

Agenții economici care desfășoară activitate de comerț în sistem en-gros de uleiuri minerale trebuie să prezinte la Garda Financiară centrală următoarele documente: datele de identificare a societății, adresele depozitelor și capacitățile de depozitare, cantitățile de produse aflate în stoc, mijloacele de transport deținute în patrimoniu, certificatul fiscal.

Comunicat de presă

Datorită apariției în presă a unor informații legate de admiterea în învățământul superior, pentru a respecta dreptul la informarea corectă a tuturor persoanelor, dorim să aducem la cunoștința celor interesați că în învățământul superior din România, forma de învățământ la distanță (ID) are durata de școlarizare cu un an mai mare decât forma de învățământ de zi. **Deci, dacă la zi se fac 4 ani, la ID se fac 5 ani.**

Această informație este susținută de H.G. nr. 944 din 29 august 2002, publicată în M. Of. nr. 675/11 septembrie 2002.

COMISIA CENTRALĂ DE ADMITERE A UNIVERSITĂȚII „AUREL VLAICU" ARAD

La Colegiul Economic

SCHIMB DE EXPERIENȚĂ ROMÂNO-ELVEȚIAN

De peste 10 ani între Colegiul Economic din Arad și Liceul „Jean Piaget" din Neuchâtel (Elveția) s-a stabilit o legătură, în primul rând din domeniul învățământului, liceul respectiv fiind tot o școală comercială. Zilele acestea un grup de 16 elevi din Elveția, împreună cu două profesoare **Catherine Favre** și **Nathalie Toedtli**, se află la Arad pentru schimburi de experiență.

Directorul Colegiului Economic, **prof. Dan Bălan** a precizat: „Schimbul între elevi conduce la perfecționarea limbii franceze în primul rând, dar se comunică la fel de bine și în limba germană și engleză. Nu așteptăm ajutoare de natură materială, dânșii au dovedit un asemenea spirit în noiembrie 1996 când au donat școlii noastre 12 calculatoare. Suntem bucuroși să-i avem din nou ca oaspeți, dânșii se simt foarte bine la noi".

În săptămâna aceasta, cât va dura sejurul elvețienilor în România, aspectele didactice vor fi îmbinate cu destinderi, programul cuprinzând excursii la Timișoara, Moneasa, Macea, strandul Neptun, teatru cu trupa „Amifran".

ZORICA ȘIPOȘ
Foto: M. SZEGÖ

Întâlnire interjudețeană, la Sântana

CASELE DE TIP FAMILIAL - O ALTERNATIVĂ ÎN PROTECȚIA COPILULUI

Direcția Generală pentru Protecția Drepturilor Copilului Arad, împreună cu Fundațiile olandeze, a organizat ieri, la Sântana, o întâlnire cu tema „Organizarea și funcționarea caselor de tip familial că alternativă instituțională în cadrul sistemului de protecție a copilului". La această întâlnire au participat reprezentanți ai Autorității Naționale pentru Protecția Drepturilor Copilului și Adopție și ai serviciilor publice de protecție a copilului din județele Bihor, Cluj, Maramureș, Sălaj, Satu Mare și, bineînțeles, Arad.

Cu această întâlnire, ce continuă și în cursul zilei de azi, se dorește realizarea unui schimb de experiență interjudețean și definirea unor elemente ajutătoare pentru realizarea unui document privind bune practici în munca din casele de tip familial. Participanții la întâlnire au vizitat casele de tip familial din rețeaua dezvoltată de către DGPDC Arad în Sântana.

G. KNAP

PREFECȚII POT RENUNȚA LA COSTUM ȘI CRAVATĂ...

Prefecții vor putea renunța la ținuta vestimentară oficială numai în situațiile în care temperaturile exterioare vor depăși 30 de grade Celsius, a declarat, luni, ministrul Administrației Publice, Octav Cozmâncă, în cadrul unei videoconferințe cu autoritățile locale.

"Ținuta vestimentară de demnitar implică un anumit comportament și o responsabilitate, dar nu suntem exagerați sau mai catolici decît Papa. Vom încuraja o ținută adecvată, fără costum și cravată, dar numai la temperaturi de peste 30 grade Celsius", a spus Cozmâncă.

El a reamintit autorităților locale că au obligația să acorde angajaților, la temperaturi ridicate, cîte doi litri de apă minerală.

Salarii pentru asistenții personali

Salariile asistenților personali ai persoanelor cu handicap, aferente lunii aprilie, se plătesc începând de joi, 8 mai, între orele 11 - 16. Plata continuă vineri și luni, între orele 8 - 14, la casieria Direcției de Asistență Comunitară (sediul Cantinei municipale). Posesorii de carduri își pot ridica salariile de la bancomatele Banc Post începând de miercuri, 14 mai.

G. K.

LAUREAȚII LA FAZA NAȚIONALĂ A OLIMPIADELOR ȘCOLARE

● Limba și literatura română:

Pleș Diana, cl. IX, Colegiul Național „Moise Nicoară" (prof. Didilescu Ecaterina) - premiul II, **Costina Loredana,** cl. VII, Școala Generală nr. 4 „I. Slavici" Arad (prof. Paraschiv Zena) - mențiune, **Sârb Nausica,** cl. VIII, Colegiul Național „Moise Nicoară" (prof. Didilescu Ecaterina) - mențiune, **Tămășan Maria,** cl. IX, Colegiul Național „Moise Nicoară" (prof. Circa-Chirilă Camelia) - mențiune, **Condrea Mădălina,** cl. X Liceul Teoretic „A. M. Guttenbrunn" (prof. Latcov Monica) - mențiune, **Bojor Cristina,** cl. XI, Colegiul Economic Arad (prof. Radu Iulia) - mențiune.

● Geografie

Palicică Victor Patrick, cl. XII, Colegiul Național „Moise Nicoară" (prof. Bereteu Radu) - premiul II.

● Limba latină

Carniș Prisăcaru Mihaela, cl. IX, Liceul Teoretic „V. Goldiș" Arad (prof. Zoriti Doina) - premiu special, **Dițu Ionela,** cl. IX, Liceul Teoretic „V. Goldiș" Arad (prof. Zoriti Doina) - premiu special.

● Fizică

Grecu Mirona, cl. VII, Colegiul Național „Moise Nicoară" (prof. Arsenov Simona) - premiu special, **Dragomir Dan,** cl. VIII, Colegiul Național „Moise Nicoară" (prof. Arsenov Branco) - premiu special, **Petrescu Andrei,** cl. VII, Școala Generală nr. 5 Arad (prof. Pașcalău Maria) - mențiune, **Gonczi Andrei,** cl. XI, Colegiul Național „Moise Nicoară" (prof. Arsenov Simona) - mențiune.

● Limba germană modernă

Stoica Andreea Raluca, cl. IX, Colegiul Național „Moise Nicoară" (prof. Portal Aurelia) - premiul II, **Szantor Renata,** cl. X, Liceul Teoretic „A. M. Guttenbrunn" (prof. Ivanof Lavinia) - premiul II, **Bâc Petrișor Ioan,** cl. IX, Colegiul Național „Moise Nicoară" (prof. Portal Aurelia) - mențiune, **Trifu Andreea,** cl. XI, Liceul Teoretic „A. M. Guttenbrunn" (prof. Draica Hilde) - mențiune.

● Limba franceză

Popa Silviu, cl. IX, Colegiul Național „Moise Nicoară" (prof. Budașcă Mariana) - premiul III, **Popovici Raluca,** cl. X, Liceul Pedagogic „D. Țichindeal" (prof. Lupu Aurelia) - mențiune, **Sălcudean Teodora,** cl. XI, Liceul Pedagogic „D. Țichindeal" (prof. Pilan Luminița) - mențiune, **Câra Viorela,** cl. XII, Liceul Pedagogic „D. Țichindeal" (prof. Lupu Aurelia) - mențiune, **Sălcudean Teodora,** cl. XI, Liceul Pedagogic „D. Țichindeal" (prof. Pilan Luminița) - premiu special.

● Limba engleză

Popovici Cătălina, cl. IX, Colegiul Național „Elena Ghiba Birta" (prof. Aurel Christian) - premiul III.

● Limba maghiară maternă

Barta Robert, cl. VII, Școala Generală „A. Vlaicu" Arad (prof. Szabo Ladislau) - premiul III.

● Matematică

Panda Corina, cl. VIII, Școala cu clasele I-VIII nr. 13 Arad (prof. Cocoș Adriana) - mențiune + premiu special, **Bogoșel Beniamin,** cl. VIII, Liceul de Artă „Sabin Drăgoi" Arad (prof. Hălmăgean Eugen) - mențiune + premiu special, **Bucur Ioan,** cl. VIII, Colegiul Național „Moise Nicoară" (prof. Potocean Octavia) - mențiune + premiu special, **Margea Andrei,** cl. IX, Colegiul Național „Moise Nicoară" (prof. Potocean Mircea) - mențiune + premiu special, **Crâsnic Loriana,** cl. IX, Colegiul Național „Moise Nicoară" (prof. Potocean Octavia) - mențiune + premiu special, **Popa Călin,** cl. X, Colegiul Național „Moise Nicoară" (prof. Potocean Octavia) - mențiune + premiu special, **Tarce Oana,** cl. X, Colegiul Național „Moise Nicoară" (prof. Toader Mariana) - mențiune + premiu special, **Bătăran Florin,** cl. XI, Colegiul Național „Moise Nicoară" (prof. Portal Wilhelm) - premiu special, **Cismaș Emanuel,** cl. XII Grup Școlar Pâncota (prof. Cotoc Mircea) - premiu special.

Mercedes-Benz

AutoSchunn - partener autorizat Mercedes-Benz
- partener autorizat Chrysler - Jeep

Angajeaza

- **Director economic**
- **Director vanzari**

Oferim:
Oportunitatea de a lucra pentru o marca de autovehicule recunoscuta pe plan international
Sansa unei satisfactii profesionale dobandita in cadrul echipei Mercedes-Benz

Cerem:
Studii superioare economice
Abilitati de comunicare
Capacitate de lucru in echipa
Cunostinte de limba germana sau engleza
Permis de conducere categoria B
Vechime in domeniu minim 3 ani

Recomandari exceptionale din partea a minimum 3 persoane
Srisoarea de intentie, C.V.-ul si recomandarile se depun la sediul
AutoSchunn Micalaca Est DN 7 FN*tel/fax:0257/286680, 0257/281474

(3401226)

Afacerea Boric-Medințu

BĂNCILE LUPTĂ ÎN INSTANȚĂ PENTRU BANII LOR

Zeci de dosare pe rolul instanțelor arădene

Surse din piața bancară, invocate de agenția de presă Mediafax, estimează că prejudiciul creat în urma scandalului de la Arad, după arestarea fostului vicepreședinte PSD și cunoscut om de afaceri George Medințu, urmată la scurt timp și de cea a directorului general al Agenției Comerciale Peco - sucursala Arad, Dan Gabriel Boric, este estimat la circa 400 miliarde lei. Potrivit Parchetului Național Anticorupție, care a operat arestările, directorul agenției comerciale Arad a emis în favoarea societăților administrate de Medințu file de CEC și bilete la ordin de peste 2000 mld. drept garanție pentru livrări viitoare de produse petroliere, care nu s-au mai efectuat. PNA susține că titlurile de credit au fost utilizate de fostul vicepreședinte PSD Arad, cu știința directorului general al agenției, pentru obținerea unor credite de 1500 miliarde de la mai multe bănci din Arad și Timișoara, credite utilizate de Medințu în alte scopuri decât cele pentru care au fost acordate. Firesc, băncile s-au adresat instanțelor pentru investirea CEC-urilor și biletelor la ordin folosite pentru garantarea creditelor cu titlu executoriu.

Banca Țiriac deține șapte CEC-uri emise de Petrom Arad, valoarea acestora ridicându-se la 19 miliarde. În cazul Băncii Țiriac, cererea de instituire a titlului executoriu pe cele șapte cecuri a fost respinsă de o instanță de judecată din Timișoara. Ceea ce în opinia președintelui băncii ar pune în discuție imaginea sistemului bancar și susținerea unui instrument de plată evitat în prezent de băncile comerciale. „A fost o fraudă internă a celor de la Petrom, pe care trebuie să și-o rezolve singuri. Chiar conducerea companiei a decis că s-a înregistrat o fraudă din moment ce angajații Petrom, considerați vinovați au fost deferiți justiției" susține Anthony van der Heijden.

Banca Comercială Carpatica, a cărei sucursală arădeană funcționează chiar în Complexul Jackson, comunică că are doar o expunere de 11 miliarde față de firma lui Medințu, girată cu ipotecă de rangul unu și o cesiune de creanță asupra încasărilor de chirii și un credit de 4,5 miliarde garantat cu cecuri Petrom, respinse la plată după arestarea lui Medințu. Carpatica, rămasă și fără directorul sucursalei din Timișoara, a depus o plângere penală, potrivit Legii cecului, și a blocat o sumă corespunzătoare acoperirii debitului din depozitele Petrom constituite la Bancă.

HVB Bank are pe rolul instanței arădene câteva zeci de dosare în care a obținut investirea cu formulă executorie a ordinelor de plată emise de agenția comercială Peco Arad și folosite ca și garanție pentru credite în valută, acordate către Expo Market. Interesele băncii sunt reprezentate de casa „Zamfirescu și asociații", prin cabinetul avocatului Grigore Doboș.

Avocații Petrom încearcă să obțină suspendarea executării silite, invocând faptul că Dan Boric nu avea mandat de a semna astfel de instrumente de plată.

De altminteri, Petrom, cea mai mare societate deținută de stat a și comunicat că băncile erau cele care aveau obligația să verifice valabilitatea acestora la momentul acceptării lor drept garanție colaterală. „Petrom nu recunoaște cecurile și biletele la ordin care sunt rezultatul unor infracțiuni penale și respectă hotărârile judecătorești care declară nule aceste instrumente." Firesc. Pe de altă parte, se arată „surprins de insistența bancherilor în a continua să afirme că aceste titluri de credit sunt corecte și legale, fără a se întreba de ce funcționarii băncilor nu au dat dovadă de prudență în a verifica valabilitatea instrumentelor de plată la momentul primirii acestora drept garanție colaterală." Asociația Română a Băncilor susține că cecurile și biletele la ordin erau perfect valabile și că există riscul ca acest scandal să ducă la compromiterea acestor instrumente de plată ca garanții colaterale pentru credite. Evident, băncile care ar putea înregistra pierderi substanțiale dacă nu vor putea executa cecurile și biletele la ordin ale Petrom sunt hotărâte să lupte până la capăt.

DORU SAVA

Din lumea oamenilor de afaceri

„FORȚA DE MUNCĂ E O MARFĂ"

În străinătate, recrutarea și plasarea forței de muncă se face prin firme specializate. Angajatorii care au nevoie de oameni, sau persoane care vor să-și găsească un alt loc de muncă, se adresează unor astfel de societăți. Acestea fac toate demersurile pentru ca fiecare parte implicată în tranzacție să fie mulțumită. De ce tranzacție? Fiindcă forța de muncă e o marfă, și, ca orice marfă e vândută, respectiv cumpărată. La noi, încă se preferă publicarea de anunțuri de angajare. Sau bursele de locuri de muncă organizate de Ministerul Muncii. Firme specializate în recrutarea și plasarea de forță de muncă abia încep să apară. Cu timpul, și românii vor înțelege eficiența acestui gen de societăți și vor apela cu încredere la ele.

O astfel de firmă este A.S.K. Service SRL din Arad, condusă de Ioan Klein. Recent înființată, firma recrutează și plasează forță de muncă doar pentru piața internă, pentru angajatori din România. „Firma și-a propus să pună cap la cap cererea și oferta de forță de muncă. Am constatat că sunt foarte mulți oameni care lucrează în locuri sub pregătirea lor profesională și prost plătiți, care ar pleca dar nu știu unde, și sunt, de asemenea, mulți angajatori care au nevoie de oameni buni și nu știu de unde să-i ia. Firma se adresează nu șomerilor în primul rând, ci acelora care au un loc de muncă plătit cu x lei lunar și care ar putea câștiga mai mult, în ideea că vine cineva și îi oferă x+1 sau x+2 lei", spune Ioan Klein.

Arădenii care vor să-și găsească un loc de muncă sau să și-l schimbe pe cel vechi, nu trebuie decât să completeze o fișă, la sediul firmei (str. Mihai Eminescu nr.12), cu toate datele care îl interesează pe un angajator, la care să atașeze o fotografie. Pentru luarea în evidență, angajații nu plătesc nimic. Fișele, îndosariate pe meserii, alcătuiesc baza de date pe care orice angajator ce are nevoie de orice fel de forță de muncă poate să o consulte (pentru aceasta el plătește o anumită taxă) și să își aleagă personalul dorit. Separat, există o bază de date alcătuită din studenți care vor să lucreze pe perioada vacanțelor.

„Forța de muncă e o marfă. Eu creez posibilitatea ca oamenii să-și vândă cât mai eficient și mai rentabil pentru ei forța de muncă", adaugă Klein.

Firma se adresează atât persoanelor cu meserii obișnuite, cât și celor cu meserii „de top". Din experiența de până acum, în Arad cele mai căutate meserii au fost managerii și tapițerii.

„Genul acesta de activitate nu aduce un profit imediat. Oamenii de afaceri s-au obișnuit ca la două luni după ce-și deschid afacerea să se umple de bani. Aici e altceva, e vorba de o pierdere planificată, abia după un an jumătate, doi, activitatea va trece pe profit", spune Klein.

GERLINDE KNAP

ROȘIA MAI TARE CA BENZINA

România este mereu surprinzătoare, ca să parafrazăm sloganul Ministerului Turismului. Anunțata mărire a accizelor la benzină s-a dovedit doar o sperietoare care a ținut câteva zile, până când Executivul a dres busuiocul, amânând problema pentru luna viitoare. Deja se făceau scenarii cu privire la domeniul prețurilor, cum se știe acestea influențând prețurile tuturor mărfurilor și serviciilor. Cert este că unii chiar s-au speriat și, din acest șoc - cu arătatul pisicii - au rămas cu prețurile mărite. A fost și conjunctura Paștelui. Mulți angajați au primit tradiționala „primă de miel". Și fiindcă românul are orgoliul lui la marile sărbători, comercianții au exploatat din plin momentul. Momentul indigestiei, ca o reacție la „măcar de Paști să am masa plină". Prețul mielului a sărit, iar banala salată a ajuns la 15.000 de lei, roșiile care erau 40.000 kilogramul au ajuns la 60.000, iar cele autohtone la 70.000-80.000 lei kilogramul. Omul a înjurat și a dat chiar dacă după aia risca să-l ia indigestia și să-i bată vântul prin buzunare.

Este încă un paradox sau dacă vreți o reacție surprinzătoare, dar deja tradițională la noi. Când în toată lumea cu prilejul marilor sărbători prețurile scad vertiginos, la noi cresc. Asta ne caracterizează de fapt și în gândirea economică. Sigur, profitul este scopul final al oricărei activități economice. La noi se gândește însă pe termen scurt și foarte scurt. „Lasă că mâine mai vedem noi ce facem". Și aici nu ne gândim doar la vânzătorii din piață. În fond și Guvernul a întors-o cu accizele ceea ce dovedește inconsecvență. Azi zicem una, mâine retractăm. Or acest joc, în actuala economie nu poate fi benefic, în perspectivă. Iar această schimbare de macaz se vede și în legislație. De ani de zile se vorbește de diminuarea birocrației și a legislației. Lucrurile se mișcă, dar încă haotic și cu încetineală. Iar timpul (și) în economie înseamnă bani și implicit prevederea unor oportunități. „Ora" roșiilor a fost exploatată la maxim. Dar a fost doar un moment. Însă pe termen lung a câștiga azi mai puțin și cu muncă organizată și asiduă înseamnă a câștiga mâine mai mult...

G. CONSTANTINESCU

Foto: AL. MARIANUȚ

De ieri, în vânzare

NOI CERTIFICATE DE TREZORERIE

Ministerul Finanțelor a lansat noi emisiuni de certificate de trezorerie cu dobândă pentru populație. De ieri sunt puse în vânzare, prin trezorerii, certificate cu scadența la 180 de zile, care au o dobândă de 14,5% pe an, respectiv scadența la 90 de zile, cu o dobândă de 14% pe an.

Certificatele de trezorerie se vând la toate trezoreriile din județ aflate în cadrul administrațiilor financiare din localitățile Arad, Pecica, Săvârșin, Gurahonț, Sântana, Pâncota, Nădlac, Lipova, Ineu, Curtici, Chișineu-Criș, Sebiș. Operațiunea de vânzare, pentru ambele emisiuni, se va încheia în 30 mai la ora 14.

Investirea în certificatele de trezorerie are câteva avantaje, dintre care amintim: suma investită, inclusiv dobânda, sunt garantate integral; dobânda nu este impozabilă; nu se percep comisioane la constituirea, respectiv lichidarea depozitelor.

G. KNAP

În SUA

GEOANĂ VA REAFIRMA INTERESUL ROMÂNIEI PENTRU RECONSTRUCȚIA IRAKULUI

Ministrul de Externe, Mircea Geoană, va prezenta în cadrul vizitei în Statele Unite din zilele următoare mesajul Guvernului român privind dorința de a participa la procesul de stabilizare și reconstrucție a Irakului.

Conform unui comunicat al Guvernului, primul-ministru "l-a însărcinat pe ministrul de Externe să prezinte administrației americane dorința României de implicare activă în procesul de stabilizare a Irakului și de reconstrucție a acestei țări".

Geoană va efectua, în perioada 7-9 mai, o vizită în Statele Unite în urma invitației lansate de președintele George W. Bush miniștrilor de Externe din țările ce vor deveni membre NATO de a fi prezenți la Washington cu prilejul votului din Senat privind ratificarea protocoalelor de aderare.

De asemenea, mesajul Guvernului va fi prezentat și în contextul anunțului făcut de administrația americană referitor la încheierea operațiunilor majore de luptă din Irak.

"În calitate de stat care a sprijinit campania împotriva regimului dictatorial de la Bagdad, România dorește să contribuie în continuare la operațiunile de stabilizare și reconstrucție a Irakului, acționând, la fel ca și până acum, în spiritul relației de parteneriat strategic cu SUA și ca viitor membru NATO", se mai arată în comunicatul Guvernului.

Conform poziției exprimate de Executiv, în prezent, la București, Londra și Washington au loc consultări care vor stabili modalitatea optimă de implicare a României în constituirea forței de stabilizare a Irakului, "având în vedere experiența recunoscută în plan internațional în lupta alături de coaliția antiteroristă".

"Ca stat care a participat direct la construirea unor importante obiective de infrastructură industrială în Irak, care a format de-a lungul timpului specialiști în domenii vitale ale economiei irakiene, România dorește să folosească această experiență și expertiză în procesul reconstrucției acestei țări", precizează comunicatul.

DOBÂNZILE BANCARE în vigoare la 06.05.2003

Denumirea băncii	Suma minimă (lei)		Dobânda (% pe an)													
			Persoane fizice							Persoane juridice						
	Persoane fizice	Persoane juridice	la vedere	Pe termen de (luni)						la vedere	Pe termen de (luni)					
				1	2	3	6	9	12		1	2	3	6	9	12
BCR (plata la scadență)	*	25.000.000	1	12	–	13	14	14,5	16	1	12	–	13	14	14,5	16
BRD	1.500.000	5.000.000	0,5	11,5	11,5	12,5	13,5	14	14,5	0,5	10	10,5	11	13	13,5	14
B. Transilvania	300.000	25.000.000	1,5	12	–	14	14	15	15	1,5	12	–	14	14	15	15
BancPost	500.000	500.000	1	12	–	13	14	15	16	1	12	–	13	14	15	16
Raiffeisen Bank	500.000	10.000.000	1	11	–	11	13	13	13	1	11	–	11	13	13	13
West Bank	500.000	10.000.000	1	14	15	16,5	17,5	17,5	17,5	1	14	15	16,5	17,5	17,5	17,5
Romexterra	1.000.000	50.000.000	1,5	13	–	15	16	17	17	1,5	13	–	15	16	17	17
B. Românească	500.000	15.000.000	1	14	–	16,5	17,5	18	18,5	1	14	–	16,5	17,5	18	18,5
B. Carpatica	500.000	50.000.000	1	12	–	14	14,5	15	15	1	12	–	14	14,5	15	15
C. C. Aurora	1.000.000	10.000.000	1	14	–	16	17	18	19	1	14	–	16	17	18	19
C. C. Phoenix	500.000	500.000	1	14	–	15	16	–	17	1	14	–	15	16	–	17
C. C. Mureșul	300.000	2.000.000	1	14	–	16	17	–	–	1	14	–	16	17	–	–

CUM SĂ CUCEREȘTI BĂRBATUL CARE-ȚI PLACE

Ai pus ochii pe un bărbat care te-a fermecat și nu știi cum să-l cucerești? Bărbații au temperamente, idei, atitudini diferite, în funcție de zodia în care sunt născuți. Iată câteva trucuri pentru a-l face pe bărbatul care-ți place să-ți cadă la picioare...

❑ **Bărbatul din zodia berbec** radiază de bunătate și atenție. Este simpatic și loial; îți ascultă necazul și încearcă să te ajute. Este un bărbat gelos, așa că ai mare atenție în a fi prietenă mai mult decât necesar cu sexul opus. Îi place să dețină controlul - lasă-l să o facă. Își dorește pe cineva pe care să o poată modela după el. Dacă îl vrei alături, conformează-te! **Niciodată:** să nu îl critici în fața altora, că va deveni un diavol tasmanian furios; să nu îi dai sugestii legate de modul în care își rezolvă problemele; să nu te dai în spectacol sau să ai aere de vedetă.

❑ **Bărbatul din zodia taurului** este materialist, cu o natură senzitivă. Îi poți capta atenția purtând haine foarte elegante și parfumuri scumpe. Apreciază feminitatea și grația, având posibilitatea de a-și pune în valoare grija și ocrotirea față de o femeie. Deși te vrea feminină, nu dorește să necesiți protecție și atenție permanentă. **Niciodată:** să nu exagerezi față de el pentru că există riscul să vadă din tine un cont bancar; să nu vii cu informații legate de relațiile tale anterioare, ferește-te să-l faci gelos; să nu te obosești să-i schimbi hotărârile, indiferent de argumente.

❑ **Bărbatul din zodia gemeni** este o persoană rațională, căreia îi place mult să converseze. Arată-te interesată de discuție și învață să-l asculți. Va veni întotdeauna cu ceva nou de făcut sau de discutat, viața alături de el cu certitudine nu poate fi plictisitoare. **Niciodată:** să nu încerci să-l fixezi într-un loc, să stea liniștit pentru că nu vei reuși; pentru el plictiseala este mai rea decât moartea; să nu încerci să nu vorbești cu el pentru că e imposibil să îi facă rău; nu te arăta foarte afectuoasă în public - așteaptă să fiți singuri.

❑ **Bărbatului din zodia racului** îi plac fetele deștepte, care pot purta o discuție inteligentă cu el. Își dorește să fie ajutat atunci când este nevoie și să te bucuri de el atunci când are succes. Este intuitiv și poate să-ți simtă adevăratele sentimente. Fii sinceră și poartă-te natural - nu fi prețioasă. **Niciodată:** să nu fi neglijentă cu aspectul tău - apreciază eleganța; să nu îi aduci emoții suplimentare; să nu încerci să-l domini, folosește diplomația.

❑ **Bărbatului din zodia leului** îi place să fie în centrul atenției și are o mulțime de prieteni. Integrează-te în grupul lui, dar nu-l pierde prea mult. El are senzația că poate cuceri absolut pe oricine, așa că nu-ți arăta sentimentele. Misterul și curiozitatea îl vor atrage. Întotdeauna vor fi în jurul lui femei, așa că obișnuiește-te cu asta. **Niciodată:** să nu râzi de el atunci când se laudă, chiar dacă exagerează; să nu îi faci scene de gelozie. El îți va spune cinstit atunci când relația voastră îl deranjează.

❑ **Bărbatul din zodia fecioarei** are o soluție pentru orice problemă și își găsește timp pentru a se îngriji de acestea. Dacă simte că nu îți pasă de el este posibli să te supună unui test, așa că e mai bine să-l lași să-ți cunoască sentimentele față de el. Îi place să joace rolul de „tătic", așa că lasă-l să creadă că tu contezi pe el și-i vei fi mereu alături. **Niciodată:** să nu îl trădezi, în caz contrar el nu te va ierta niciodată; să nu te amesteci în discuție, când vezi că el gândește.

❑ **Bărbatului din zodia balanței** nu-i place să rănească sentimentele nimănui și de aceea este genul de bărbat care poate să continue o relație, chiar dacă la un moment dat nu mai dorește. El apreciază frumusețea și judecă în funcție de ceea ce vede. De aceea arată-i-te cât mai îngrijită - haine, păr, machiaj etc. Urăște confuzia și discordia, așa că menține o atmosferă liniștită și senină. În acest caz te va privi ca pe persoana nr. 1 din viața lui. **Niciodată:** să nu pui mare bază pe hotărârile pe care le are, întrucât are tendința de a nu se hotărî foarte ușor atunci când are la dispoziție mai multe posibilități; să nu îl lași să te descoase pentru că, fiind genul căruia îi place să analizeze orice, ar putea trage concluzii defavorabile pentru tine.

❑ **Bărbatul din zodia scorpion** este un tip secretos, care-și ține gândurile ascunse. Are o abilitate deosebită de a pătrunde în interiorul tău pentru a-ți citi gândurile. Este pasionat de orice activitate în care crede. Nu-i place să fii geloasă. Este un bărbat dominator, care are abilitatea psihică de a-și impune dorințele către ceilalți. **Niciodată:** să nu îl minți sau să-i ascunzi ceva; să nu te eschivezi atunci când dorește afecțiune; să nu îl provoci cu cuvinte care îl rănesc.

❑ **Bărbatul din zodia săgetătorului** este exuberant, iubitor de distracție și societate. Trebuie să fii frumoasă, spirituală și capabilă de a te integra în cercul lui de prieteni. Este o persoană romantică, dar doar de suprafață. Este extravagant în majoritatea acțiunilor sale. Îi plac sporturile în aer liber. **Niciodată:** să nu îi pui la îndoială integritatea morală; să nu îl ridiculizezi pentru acțiunile și ideile lui mai ciudate; să nu te aștepți să fie permanent în preajma ta.

❑ **Bărbatul din zodia capricornului** este metodic și organizat. Arată-i că și tu îți trăiești viața în mod organizat. Este un tip convențional, practic și eficient. Este o persoană destul de rezervată în declarații de dragoste. Are unele puncte forte în care este expert. Totuși uneori îi lipsește încrederea în capacitățile sale și atunci are nevoie să-l susții. **Niciodată:** să nu îți pierzi timpul cu complimente pentru că nu au efect; să nu te aștepți la o evoluție rapidă a relației voastre; să nu te aștepți că vei putea duce un nou stil de viață pentru că este prea conservator.

❑ **Bărbatul din zodia vărsătorului** este profund, mistic și spiritual. Are nevoie de libertate pentru explorările sale analitice. Când vei auzi de la el idei sau teorii radicale, zâmbește și dovedește-i că știi să-l asculți. Este un optimist la cel mai înalt nivel. Este genul care analizează orice. Nu-i da informații despre tine, ci lasă-l pe el să le descopere pas cu pas. **Niciodată:** să nu fi acaparatoare în plan sentimental pentru că nu suportă; să nu încerci să intri în gândurile lui intime, să nu îi ridiculizezi ideile mistice sau futuriste.

❑ **Bărbatul din zodia peștilor** este sensibil și intuitiv. Este empatic și toți se pot baza pe el. pentru sprijin referitor la problemele lor. Este un romantic care va aprecia o cină cu lumânări festive și apoi o siestă în fața unui șemineu arzând. Oferă-i tandrețe și romantism. Admiră frumusețea de orice fel. Îmbracă-te frumos și păstrează în jurul tău lucruri frumoase pe care el să le poată admira. **Niciodată:** să nu îl smulgi din momentele sale de solitudine; să nu te aștepți de la el să fie foarte rațional.

NADIA BODRAN

JURNALISTĂ AMENINȚATĂ CU MOARTEA

O jurnalistă din Haiti, Liliane Pierre-Paul, prezentatoarea vedetă a unui radio privat din capitala acestei țări, a fost amenințată cu moartea, informează AFP.

Un grup neidentificat a trimis jurnalistei un cartuș de calibrul 12, însoțit de o scrisoare prin care era amenințată cu moartea dacă nu va citi zilnic, pînă la data de 6 mai, o declarație în favoarea restituirii de către Franța pentru Haiti, a sumei de 21,7 miliarde de dolari.

Pe 7 aprilie, cu ocazia bicentenarului morții precursorului independenței haitiene, Toussaint Louverture, președintele Jean Bertrand Aristide a reclamat "restituirea" de către Franța a 90 de milioane de franci de aur. Haiti a vărsat acești bani Franței, în secolul al XIX-lea, în schimbul recunoașterii independenței fostei colonii franceze.

Haiti și-a obținut independența la 1 ianuarie 1804, după înfrîngerea trupelor lui Napoleon, venite să restabilească sclavia abolită de Revoluția Franceză.

Scrisoarea către jurnalista din Haiti conținea și amenințări la adresa "cetățenilor francezi" și a ambasadei Franței în Haiti, în fața căreia au loc regulat manifestații ale partizanilor puterii, pentru a sprijini această revendicare.

Directorul radioului Kiskéya, Sony Bastien, a condamnat violent aceste amenințări, arătînd că postul de radio nu are intenția să cedeze la ele.

Atît puterea politică cît și opoziția au condamnat amenințările.

Anca, Sorana, Irina și Alina, adică A.S.I.A.

„NU DOAR PATRU FETE FRUMOASE..."

Cu ocazia deschiderii sezonului estival la strandul Neptun, fetele de la A.S.I.A au concertat pentru prima dată la Arad într-o nouă formulă, care o include pe Alina, câștigătoarea mediatizatului concurs desfășurat în iarna anului trecut.

Complexul hotelier „President", din Aradul Nou a găzduit o conferință de presă dedicată noii venite în trupă, care a demonstrat că s-a obișnuit neașteptat de repede cu viața de vedetă. Chiar dacă este o ardeleancă veritabilă (Cluj), Alina nu a avut mari probleme în a se adapta cu forfota și ritmul capitalei. Ba mai mult, după nici patru luni de intensă activitate artistică, frumoasa blondă spune cu seninătate: **„Cred că nici măcar nu aș mai putea să locuiesc la Cluj. Am fost în vacanță o săptămână și m-am plictisit îngrozitor. Abia așteptam să mă întorc la București. Mi se întâmplă să mai duc dorul familiei, dar vorbim la telefon și e foarte bine."**

Întrebate când se vor căsători, fetele au răspuns că nici măcar nu se gândesc la așa ceva, dar vor face acest pas doar din dragoste.

Florin Ionescu, managerul formației, care împreună cu Adi Ordean se ocupă de cariera fetelor, a declarat că succesul trupei se datorează în primul rând unei munci susținute, dar și talentului cu care sunt înzestrate cele patru „asiatice".

„Este foarte important să știi ce faci mâine, nu astăzi. Seriozitatea este elementară, iar noi încercăm să rezolvăm toate problemele fetelor, pentru ca ele să se poată concentra pe aspectele artistice. Pe de altă parte, ele au demonstrat că nu sunt doar patru fete frumoase și atât. Au arătat că au potențial, că pot cânta și live și unplugged, și oricum", a apreciat Ionescu.

În luna iunie, Anca, Sorana, Irina și Alina vor pleca într-un turneu live prin toate marile orașe din țară. Noile lor melodii vor fi cuprinse pe un maxi-single, iar fanii vor vedea în curând un nou videoclip.

SORINA AMBRUS
FOTO: VIOREL MUSCĂ

Rezolvarea problemelor de
DINAMICĂ SEXUALĂ MASCULINĂ
Prin intermediul Clinicilor ON

ON CLINIC LTD

Ți-ai schimbat mașina, te-ai mutat în casă nouă, dar cu dragostea cum stai? Dacă cele mai multe "afaceri" nereușite sunt în pat, e vremea să te reînnoiești! Sună pentru o programare la ON CLINIC și în curând vei uita de ejacularea precoce sau de problemele cu erecția, pentru că

meriți și poți!

București: 021-3111929
Baia Mare: 0262-214243

Timișoara ☎
Noul număr: 0256-302588

Iași: 0232-265551
Brașov: 0268-333989

(c. 632)

Avancronica etapei

VICTORIE PENTRU PUBLIC

Cu cinci etape înainte de finalul campionatului, șansele „Bătrânei Doamne" de a evolua și din vară pe prima scenă par compromise. Chiar și așa, nu se poate trece cu vederea schimbarea (în bine) care a apărut în jocul „textiliștilor" după plecarea lui Radu Nunweiller și preluarea conducerii tehnice de Gheorghe Borugă și Costel Pană.

Astăzi, de la ora 18, la Arad sosește Bacăul lui Ilie Dumitrescu, un antrenor tânăr și ambițios, care vrea să-i demonstreze lui Dumitru Sechelariu că merită să investească atâția bani în echipă. Aflați pe locul 10, cu (-7) la adevăr, oaspeții noștri vor încerca în mod sigur să-și îmbunătățească situația în clasament. În afara lui Valeriu Bordeanu - suspendat pentru cumul de cartonașe galbene și Radu Ciobanu accidentat, întreg lotul băcăuanilor este valid. Formația probabilă cu care Ilie Dumitrescu ar putea începe jocul de azi: Prunea-Baciu, Miu, Apostol-Codreanu, Pitu, Croitoru, Bolohan, Răducan-Cursaru, Ciocoiu.

În lotul arădenilor nu există nici un suspendat, astfel că UTA ar putea începe cu: Bogdan-Panin, Luca, Botiș, Varga, Dragomir-Drida, Mărginean, Panaitescu-M. Popescu, Njock (Manta). Singurul indisponibil din tabăra arădeană este Roland Nagy, ținut pe tușă de o accidentare la tendon.

UTA a intrat de luni în cantonament, jucătorii fiind cazați la hotelul Parc. Ieri dimineață, Marius Popescu & co. au vizionat filmul Quo Vadis la cinematograful „Dacia", iar după-amiază „textiliștii" au efectuat un ultim antrenament înaintea meciului.

Chiar dacă șansele de salvare sunt extrem de reduse (matematic încă se mai pot face calcule), UTA are datoria morală de a încheia campionatul cu demnitate, cel puțin pentru minunatul public arădean, care continuă să umple tribunele, chiar dacă echipa se află pe ultima poziție.

În palmaresul meciurilor disputate la Arad cu FCM Bacău, UTA conduce cu 13 victorii, jucătorii din orașul lui Bacovia reușind să se impună doar de două ori (ultima dată în 1968), trei partide încheindu-se la egalitate.

Marius Popescu (cu mingea la picior) poate fi (și) astăzi salvatorul „Bătrânei Doamne"

Foto: **V. MUSCA**

Întâlnirea de azi va fi condusă de o brigadă ce îl are la centru pe Cristian Balaj, asistat de Ioan Onicaș și Eugen Pârvulescu, arbitru de rezervă fiind Zoltan Erdei.

Observatorii partidei sunt Alexandru Boc (LPF) și Dan Petrescu (FRF).

RADU ROMANESCU

Victorie la tineret

UTA - FCM BACĂU 2-1 (0-1)

● Ieri, pe stadionul CPL din Grădiște, în meciul de tineret, elevii lui Marcel Sârbu au trecut cu 2-1 de FCM Bacău. ● UTA a început cu: **Tufiși - Pleuler, Molnar, Demian, Românu - Coroban, Ardelean, Fritea, Burlan - Moca, Ștefănuc.** ● Băcăuanii, antrenați de fostele glorii ale echipei - Penoff și Postolache - au deschis scorul în min. 30, când Tufiși a scăpat incredibil balonul dincolo de linia porții, la un șut trimis de la 16 m de Dobârceanu. ● Germanul Markus Pleuler a egalat imediat după pauză, tot el stabilind scorul final cu trei minute înainte de sfârșitul partidei. ● Portarul Tufiși a părăsit terenul în min. 72, fiind eliminat pentru injurii, astfel că Marcel Sârbu s-a văzut nevoit să-l „sacrifice" pe Coroban, pe care l-a înlocuit cu portarul de rezervă Merșca. Au mai jucat, pentru arădeni, Bandi, Omuț, și Pântălie. ● De la oaspeți a impresionat mijlocașul central Florin Cojocaru, care s-a remarcat prin clarviziune și calități fizice și tehnice excelente. Un nume de care vom mai auzi...

RADU ROMANESCU

ASTĂZI, ETAPĂ INTERMEDIARĂ ÎN FOTBALUL ROMÂNESC

DIVIZIA A

Oțelul Galați-„U" Craiova (ora 13,00), Sportul Studențesc-Dinamo (ora 15,00), F.C. Național-Steaua (ora 17,00), Rapid-Ceahlăul, Gloria Bistrița-F.C. Argeș, F.C. Farul-Astra Ploiești, F.C. Brașov-„Poli" AEK Timișoara, **F.C. UTA-F.C.M. Bacău (ora 18,00).**

DIVIZIA B, SERIA a II-a

CSM Reșița-Gaz Metan Mediaș, Olimpia S. Mare-F.C. Baia Mare, Minaur Zlatna-F.C. Oradea, „U" Cluj-CFR Cluj, Ind. S. Câmpii Turzii-Apulum A. Iulia, Extensiv Craiova-ARO Câmpulung, Corvinul Hunedoara-Pandurii Tg. Jiu.

DIVIZIA C, SERIA a VI-a

UAV Telecom-Inter Petrila, Electrica Timișoara-A.C.U. Arad, Dacia Orăștie-West Petrom, Marmosim Simeria-Minerul Uricani, Cuprirom Abrud-Mureșul Deva, CF Cugir-Minerul Certej, Jiul Petroșani-C.S. Vulcan (ora 16,00).

DIVIZIA C, SERIA a VIII-a

Petrom Marghita-Tricotaje Ineu, Gaz Beclean-Arieșul Turda, Unirea Dej-CF Dej, Plasturion Satulung-Victoria Carei, Olimpia Gherla-Minerul Sărmășag, Oașul Negrești-Someșul S. Mare (ora 16,00).

L. S.

Lupte greco-romane

ȘASE ARĂDENI, CÂȘTIGĂTORI AI ETAPEI DE ZONĂ

În 3-4 mai a.c. a avut loc la Oradea, etapa de zonă a Campionatului Național al Cluburilor Sportive Școlare la lupte greco-romane juniori 15-17 ani. Au participat peste 100 de sportivi de la 10 C.S.Ș.-uri din Timișoara, Brașov, Baia Mare, Satu Mare, Caransebeș, Lugoj, Sighet, Marghita, Oradea și Arad.

Continuând seria succeselor în competițiile de performanță, tinerii luptători de la C.S.Ș. Gloria - C.S. Astra pregătiți de antrenor emerit prof. Spiridon Stanciu și antrenorii Ioan Coste și Gh. Popa au dominat întrecerile acestei etape de zonă, câștigând locul I la șase din cele 10 categorii de greutate, două locuri II și cinci locuri III. Dar iată-i pe cei 13 merituoși calificați la etapa finală ce va avea loc în 25-27 mai la Brașov: George Huian ctg. 46 kg, Sebastian Belean 42 kg, Darius Ploscaru 54 kg, Alex. Oachiș 58 kg, Florin Ocneanu 69 kg, Adrian Lunga 85 kg (clasați pe locul I), Răzvan Codreanu 100 kg și Marius Panin 76 kg (locul II) și Alin Voinea 42 kg, Ionuț Câmpureanu 50 kg, Daniel Bolgovici 54 kg, Gh. Faur 58 kg și Adrian Dascălu 63 kg (clasați pe locul III).

Aflați în plină perioadă competițională, luptătorii arădeni vor participa la finala Campionatului Național individual de Juniori II de la Tulcea din 16-18 mai 2003 de la care așteptăm obținerea unor noi titluri și medalii.

D. SCRIDON

PREȘEDINTELE F.R.T.M., ÎN INSPECȚIE LA ARAD

Luni s-a aflat în orașul nostru, într-o vizită în scop de documentare, președintele Federației Române de Tenis de Masă, Cristian Romanescu. Domnia-sa a inspectat complexul de tenis de masă de pe strada Eminescu, evaluând situația acestei ramuri sportive, la nivelul CSM Arad PAB. Romanescu s-a declarat bucuros de succesele obținute de Otilia Bădescu și Mihaela Șteff, la Campionatele Europene, adăugând că are în vedere schimbarea imaginii tenisului de masă românesc. „Am trăit în semianonimat, în pofida rezultatelor deosebite" - consideră președintele forului de specialitate. Cât privește Campionatul Mondial de la Paris, obiectivul declarat este de o medalie, ținând cont de faptul că nu se va evolua în proba pe echipe. Romanescu apreciază că Aradul ar avea un potențial sportiv mai mare, în viitor putând deveni, alături de Bistrița și Constanța, un important centru de pregătire centralizată. Om de afaceri în Buzău, președintele F.R.T.M. a reușit să atragă la forul de specialitate suma de un miliard de lei. De altfel, la „europene", jucătorii României au purtat numele a patru sponsori pe echipament. Baza de la Arad a fost catalogată drept extraordinară, aici fiind planificat să se desfășoare, în vară, cantonamentul lotului național de juniori și cadeți, pentru C.E. de profil, de la Novi Sad.

ADRIAN HÂRȚĂU

„EROII DE LA SEVILLA" VOR PRIMI RENTE VIAGERE

Foștii jucători ai echipei Steaua București, care, pe 7 mai 1986, la Sevilla, au cucerit Cupa Campionilor Europeni, vor primi, în cadrul unei festivități ce va avea loc miercuri, la ora 20.00, la hotelul Marriott, rentele viagere promise de acționarul majoritar al FC Steaua, Gigi Becali.

Toți componenții echipei din acea perioadă au fost invitați să asiste la partida FC Național-Steaua, care va avea loc miercuri, de la ora 17.00, în cadrul etapei a XXVI-a a Diviziei A.

Atacant în echipa care cucerea Cupa Campionilor Europeni, actualul antrenor stelist Victor Pițurcă a declarat că speră ca succesele de atunci să se repete într-o bună zi. "Nu se știe niciodată ce generație extraordinară ar putea apărea", a spus Pițurcă.

Formația-Steaua București a cucerit, pe 7 mai 1986, Cupa Campionilor Europeni, învingînd în finala disputată pe stadionul "Ramon Sanchez Pizjuan" din Sevilla gruparea spaniolă FC Barcelona, scor 2-0, după executarea loviturilor de departajare. Au înscris atunci Lăcătuș și Balint, în timp ce Majearu și Boloni au ratat. Portarul stelist Helmuth Duckadam a apărat patru penaltiuri, intrînd în Cartea Recordurilor. Căpitanul echipei Steaua în partida de la Sevilla a fost Ștefan Iovan, în absența lui Tudorel Stoica, suspendat pentru cumul de cartonașe galbene.

În finala de la Sevilla echipa română a avut următoarea alcătuire: Duckadam - Iovan, Bumbescu, Belodedici, Bărbulescu - Bălan (Iordănescu '72), Majearu, Boloni, Balint - Lăcătuș, Pițurcă (Radu II '112).

Antrenorii echipei Steaua erau Emeric Ienei și Anghel Iordănescu, iar din lot au mai făcut parte portarul Dumitru Stîngaciu și jucătorii de cîmp Tudorel Stoica, Anton Weissenbacher și Constantin Pistol.

ARMINDEN FOTBALISTIC SEBIȘAN

În replică la dezastrul fotbalistic actual sebișan, „bătrânii" - fotbaliștii de odinioară - cei din anii '60-'70 s-au reîntâlnit la tradiționala sărbătoare fotbalistică anuală pe stadionul „Crișana".

Zi de mai cu soare, frumoasă și blândă ca o Ileană Cosânzeană, a adunat pe stadionul de sub geana munților Codru-Moma, câțiva zeci de foști jucători ai acestei minunate formații din secolul trecut.

Este greu de descris entuziasmul și bucuria revederii, unii chiar după 20-30 de ani. Și am începe cu divizionarul Mihăiescu Țîca, plecat din Bârsa pe traseul Sebiș- Brad - Mediaș - Ploiești - Câmpina - Suceava, care a făcut efortul unei deplasări de 1700 Km, tocmai din nordul Germaniei - mai precis din orașul Hagen, unde s-a stabilit în urmă cu 25 de ani - pentru a-și revedea foștii coechipieri și prieteni. Nu i-a fost ușor să-i identifice pe cei de care s-a despărțit în anul 1961. De atunci, de la ultimul meci jucat împotriva Minerului Sărmășag, nu l-a mai întâlnit pe prietenul și colegul său, portarul Teodor Blaj-Silvași. Dovada: o fotografie pe care și-a pus amprenta patima vremii, dar atât de nostalgică și admirată de toți cei prezenți.

Totul s-a petrecut în mireasma reavănă a unei ierbi parcă special comandată pentru o asemenea acțiune.

Și ca totul să iasă ca la carte, la fața locului s-a înfățișat și o formație mult mai tânără care făcea legea în campionatul județean în anii '80.

Astfel, la fluierul arbitrului, dr. Marius Lambing - primarul orașului, și-au făcut apariția două formații, unii cu plete mai cărunte, dar care-și purtau cu semeție mândria de sebișeni și de adevărați sportivi, dar ... din secolul trecut. Iată formațiile:

Anii '60-'70: Blaj (Silvași), Horga, Susan, Țidra, Halja, Frlaus, Țîca, Liptak, Nica, Șucan, Covaci, Ilica, Bîțică, Brad, Pop și Tipei. Schimbările au fost destul de frecvente în principal din cauza suprapunderalului.

Anii '80: Mihulin, Hîrtie, Boloș, Betea, Szeplaki, Brihan, Dronca, Radu, Barna, Rat, Jurcă, Sebeșan, Urs și Roșu.

A fost o „încrâncenare" pe viață și pe moarte care s-a terminat în cele din urmă cu un echitabil: 2-2.

O sarcină dificilă a avut-o antrenorul, cel de atunci și de acum, care a condus ambele formații. Este vorba despre veșnic tânărul de 80 și ceva de ani, Corneliu Hotăran.

Ca de fiecare dată, a fost adus un moment de pioșenie celor dispăruți și nu sunt de loc puțini. Nu au fost uitați fostul antrenor Daniel Bătrîn (Dany bacsi) și fostul portar Emil Avasilcăi, decedat anul trecut, un adevărat simbol al fotbalului sebișan.

Deși, parcă se adună tot mai puțini, veteranii fotbaliști sebișeni și-au „jurat" din nou o reîntâlnire la anul.

O impresie deosebit de plăcută a lăsat un tânăr economist local, jucător al anilor '80, care a prezentat proiecte concrete pentru redresarea fotbalului local.

Să fie într-un ceas bun!

DANIEL SCRIDON

Campionatul Județean „Promoție"

Seria A

Rezultatele etapei a 16-a: Protguard Arad - Inter Arad 3-5; CNM Livada - Lăstarul Miniș 7-0; Voința Munar - Mănăștureana Mănăștur 1-0; Gloria Secusigiu - A.S. Fântânele 1-1; Athletic Club Șagu - Atletico Arad 4-1; Banatul Căpâlnaș - Fortuna Cruceni 3-0 (f.j.).

Clasament

1. Livada	16	12	1	3	53-27	37	(+13)
2. Inter	16	11	3	2	44-14	36	(+12)
3. Munar	16	11	0	5	47-26	33	(+9)
4. Mănăștur	16	10	1	5	46-27	31	(+7)
5. Atletico	16	8	2	6	49-47	26	(+2)
6. Șagu	16	7	4	5	39-24	25	(+1)
7. Fântânele	16	7	2	7	39-28	23	(+2)
8. Cruceni	16	6	0	10	23-35	18	(-6)
9. Miniș	16	5	2	9	29-62	17	(-7)
10. Căpâlnaș	16	4	2	10	33-51	14	(-10)
11. Secusigiu	16	3	1	12	23-46	10	(-14)
12. Protguard	16	3	0	13	25-63	9	(-15)

* Fortuna Cruceni s-a retras din campionat și urmează să piardă restul meciurilor cu 3-0.

Etapa următoare (duminică, 11 mai 2003): Fântânele - Livada, Inter - Căpâlnaș, Miniș - Munar, Mănăștur - Atletico, Protguard - Șagu. Secusigiu stă.

Seria B

Rezultatele etapei a 16-a: Petrom Nădab - Viitorul Chereluș 5-1, Hidișana Drauț - Lastra Moroda 5-1; Victoria Seleuș - Crișul Alb Bârsa 5-2; Șoimii Tauț - Feyenoord Horia 4-3; Sini Electric Zărand - Viitorul Șomoșcheș 5-1; Internațional Galșa - Podgoreana Covăsânț 2-1.

Clasament

1. Galșa	16	13	2	1	53-14	41	(+17)
2. Nădab	16	11	2	3	52-24	35	(11)
3. Seleuș	16	10	2	4	39-22	32	(+8)
4. Tauț	16	9	2	5	49-33	29	(+5)
5. Moroda	16	7	3	6	35-33	24	(0)
6. Drauț	16	7	1	8	37-54	22	(-2)
7. Horia	16	6	2	8	31-41	20	(-4)
8. Zărand	16	6	1	9	36-26	19	(-5)
9. Covăsânț	16	5	1	10	21-38	16	(-8)
10. Bârsa	16	5	1	10	27-45	16	(-8)
11. Șomoșcheș	16	4	0	12	24-47	12	(-12)
12. Chereluș	16	3	1	12	16-47	10	(-10)

Etapa următoare (duminică, 11 mai 2003): Șomoșcheș - Tauț, Horia - Seleuș, Bârsa - Drauț, Moroda - Nădab, Chereluș - Covăsânț, Zărand - Galșa.

Mercedes-Benz

AutoSchunn - partener autorizat Mercedes-Benz
- partener autorizat Chrysler - Jeep

Angajeaza

- Electrician
- Tinichigiu
- Mecanici auto

. Oferim:

Oportunitatea de a lucra pentru o marca de autovehicule recunoscuta pe plan international
Sansa unei satisfactii profesionale dobandita in cadrul echipei Mercedes-Benz

Cerinte:

Studii de specialitate
Competenta profesionala
Vechime in domeniu minim 5 ani
Cunoasterea limbii germane sau engleze
Permis auto categoria B

(3401220)

Recomandari exceptionale din partea a minimum 3 persoane

Srisoarea de intentie, C.V.-ul si recomandarile se depun la sediul **AutoSchunn** Micalaca Est DN 7 FN*tel/fax:0257/286680, 0257/281474

ACUM
La fiecare mp de...
MATROS 2000
* PARCHET LAMINAT
...folia izolantă - grosime 3mm- GRATUIT
* LAMBRIURI MDF i PVC
Tel.:0257 / 349 888 , 0722 / 253 222
Arad, C. A. Vlaicu nr. 28-32
(înainte de stadionul UTA-fosta școală de șoferi)
(C.544)

S.C. Delta Distribution S.A.

lider în domeniul amenajărilor interioare

Angajează pentru Arad

Reprezentant vânzări (cod: RV AR)

Principalele responsabilități:
- vânzarea și promovarea produselor comercializate în magazinele proprii
- realizarea obiectivelor de vânzare

Cerințe:
- studii medii (studiile superioare constituie un avantaj)
- experiența în relevantă pe o poziție similară
- cunoștințe operare PC (Word, Excel)
- foarte bune abilități de comunicare

Agent proiecte (Cod: AP AR)

Principalele responsabilități:
- vânzarea și promovarea produselor comercializate firmelor colaboratoare (arhitecți, firme de construcții, proiectare)
- extinderea rețelei de vânzări
- realizarea obiectivelor de vânzare

Cerințe
- studii superioare tehnice
- experiența relevantă în vânzări în domeniul tehnic
- cunoștințe operare PC - Microsoft Office, Internet
- excelență în comunicare și negociere, entuziasm
- permis categoria B

Persoanele interesate sunt rugate să transmită CV + scrisoare intenție precizând și codul poziției pentru care candidați la numărul de fax: 021-3313686 sau la adresa de e-mail: **office@deltadr.ro** până la data de 16.05.2003. (3401215)

Sc. Color Plus Srl.
ANGAJEAZA:

AGENT COMERCIAL	- studii superioare (medii) - vîrsta max.30 de ani - experienta in vinzari-distributie - carnet conducere ctg.B - cunostinte operare PC (Excel) - abilitati de comunicare
VANZATOR	- studii medii - vîrsta max.30 de ani - experienta in vinzari - cunostinte operare PC - abilitati de comunicare

(C.A.)

Se ofera conditii de munca optime si salarizare atractiva
Trimiteti CV-ul la adresa : Arad, L.Rebreanu, nr.95
Informatii la tel.0257-273 724

ANTON INDUSTRIES
2900 ARAD, Dn7 Km. 550
OP 8 CP 136
TEL: 00-40-57-216836
FAX: 00-40-57-216835
E-mail: antonind@rdslink.ro

S.C.Anton Industries SRL.

ANGAJEAZA:

Contabil (economist), magazioner, confectionere calificate / necalificate, muncitori necalificati (femei si barbati), mecanici (mecanica fina), mecanic (confectii). (C.A.)

Informatii la tel:216 836 sau la sediul societatii din C-lea Aurel Vlaicu, km 550 stinga (Zona Industriala)

AGRICULTORI!
SNP «PETROM» S.A.
SUCURSALA «PECO» ARAD
pune la dispoziția d-voastră din Depozitul Nădab

MOTORINĂ la prețul de 13.100 lei/l cu următoarele caracteristici:
Sulf 0,18%
Indice cetanic ridicat
Motorina se eliberează pe bază de adeverință agricolă conform O.U.G. nr. 30/24.04.2003.

CONDUCEREA SUCURSALEI PECO ARAD
PETROM
(3401213)

BB Computer SRL ISO 9001
ARAD, Str. N.Bălcescu nr.12 tel/fax: 0257- 280555 email: company@bbcomputer.ro

Acreditat CPI

Centrul teritorial de pregătire în informatică
organizează următoarele cursuri
ca centru de perfecționare **CPI Acreditat**

ECDL

Utilizare Windows (**Inițiere**) Programat:**12.05.2003**
Utilizare **PC în Birotică** Programat:**13.05.2003**
Utilizare **Word** Programat:**19.05.2003**
Utilizare **Excel** Programat:**13.05.2003**

Absolvenții pot susține examenele pentru obținerea
Permisului European de Operator Calculator - ECDL

Se acordă reduceri pentru: elevi, studenți, șomeri, grupuri și la cumpărarea calculatoarelor BB

(3401223)

Professional

Reprezentant Vânzări

RESPONSABILITĂȚI:

- Organizarea activității de vânzare a lubrifianților auto;
- Dezvoltarea portofoliului de clienți și creșterea volumului de vânzări în teritoriul desemnat (județele Arad și Hunedoara);
- Promovarea produselor companiei.

CERINȚE:

- Domiciliul stabil în Arad;
- Studii medii/superioare;
- Experiență relevană în vânzări;
- Permis de conducere auto categoria B;
- Cunoștințe operare PC (MS Office);
- Dinamism, bune abilități de comunicare și negociere.

(3401222)

Pentru detalii contactați Agentia Professional Timișoara, Strada Popa Șapcă nr.10A, etajul 1; Tel/Fax: 0256/294670; 0256/432248; e-mail: professional-tm@cuxin.ro

Numai candidații care întrunesc criteriile cerute vor fi contactați

---

Societate comercială producătoare și distribuitoare de înghețată angajează:

agent distribuitor

Condiții
- experiență în vânzări
- permis cat. C
- vârsta max. 35 ani
- disponibilitate la program prelungit

Pentru informații: telefon 0788.784.072, 0744.784.072

Cei interesați să trimită CV la nr. 0257-514.586. (2614651)

ROMÂNIA

Autoritatea pentru Privatizare și Administrarea Participațiilor Statului

Str. Cpt. Av. Alex. Șerbănescu nr. 50, sector 1, cod 715151, București

COMUNICARE

Autoritatea pentru Privatizare si Administrarea Participatiilor Statului, cu sediul in Str. Cpt. Av. Alex. Serbănescu nr.50, sector 1, Bucuresti, în conformitate cu prevederile Ordonantei de Urgentă nr.88/1997 modificată si completată, Normele Metodologice aprobate prin HG nr.577/2002 si cu Legea nr.137/2002 modificată si completată, comunică că pretul de ofertă la S.C. COMALIM S.A. Arad este 41.265 lei/actiune.

Celelalte elemente ale anuntului publicitar de vânzare publicat în data de 25 aprilie 2003 si Dosarul de Prezentare rămân valabile.

Informatii suplimentare privind oferta A.P.A.P.S. se pot obtine consultând site-ul cu adresa www.apaps.ro

(3401221)

Primăria comunei Vladimirescu
județul Arad,
organizează concurs pentru ocuparea postului de

SECRETAR

al Consiliului local Vladimirescu în data de 09.06.2003, orele 10, la sediul din loc. Vladimirescu, str. Revoluției, nr. 4, jud. Arad.

Condiții de participare:
- studii superioare juridice cu licență;
- cunoștințe de operare pe calculator;
- experiența în administrația publică;
- de preferință, domiciliul în localitatea Vladimirescu.

Cererile se depun la sediul Primăriei Vladimirescu până la data 30.05.2003.

Informații suplimentare la telefon: 514101 sau 514902. (3401216)

VÂNZĂRI APARTAMENTE DOUĂ CAMERE

Vând apartament 2 camere, Piața Miorița, 15.000 Euro negociabil. Telefon 0257/265541. (8355)

Vând apartament 2 camere, et. I, Micălaca, 12.500 Eu și ultracentral, 20.000 Eu, negociabil. Telefon 279718, 0744.542.931.(8548)

Vând apartament 2 camere, îmbunătățit, zona Micălaca, preț 14.000 Eu, negociabil, Telefon 260389, 0745.838.489. (8582)

Vând apartament 2 camere, balcon mare, et. 2, Romanilor. Telefon 0721.930.870 sau 280103. (8661)

Vând apartament ultracentral 2 camere. Telefon 0744.813.406. (8638)

Vând apartament Legea 112, 2 camere din 3, preț foarte bun. Telefon 0744.813.406. (8638)

Vând 2 apartamente central, unul Legea 112 și altul de 2 camere, bloc, parter, prețuri negociabile. Telefon 261615, 213079, 253527 - seara. (8554)

Vând apartament 2 camere Miorița, preț 16.500 EU negociabil. Telefon 0257 - 262615. (8705)

Vând apartament 2 camere Vlaicu, parter, cu balcon mare, preț negociabil, excelent privatizare. Telefon 0257 - 229520 sau 0745.256.262.

Vând apartament 2 camere Calea Romanilor 4/4 acoperiș țiglă. Telefon 285967 după ora 19 sau 0723.544.767. (8757)

VÂNZĂRI APARTAMENTE TREI CAMERE

Vând apartament 3 camere, central (M. Scaevola), preț 24.000 Eu. Telefon 289006, 0723.973.446. (8565)

Vând apartament la casă 3 camere, str. M. Kogălniceanu, tot confortul, 2 curte. Telefon 284124, seara. (8632)

Vând apartament 3 camere, ultracentral, deasupra Magazinului Romstal, 175 mp, Legea 112, posibilitate extindere, 30.000 Euro, negociabil. Telefon 0722.620.475. (8670)

Vând apartament 3 camere cu îmbunătățiri, Alfa, bl. 40, et. IV. Informații telefon 0744.634.748; 0744.634.795. (8634)

Vând apartament 3 camere centru Vladimirescu. Telefon 0257 - 514088. (8699)

Vând apartament 3 camere 4/4 + garaj, Podgoria. Telefon 0744.540.216. (8700)

VÂNZĂRI APARTAMENTE PATRU CAMERE

Vând - închiriez apartament 180 mp, Piața Catedralei, etaj I, ideal birouri, cabinete, preț 39.000 Euro - 3 Euro/ mp. Accept și variante schimb. Telefon 0744.248.269. (8665)

Vând apartament 4 camere, decomandate, mobilate, utilat, contorizat. Telefon 272678. (8414)

Vând apartament 4 camere, etaj 2/4, zona Făt-Frumos, complet contorizat, gresie, faianță, parchet, boxă, preț 18.000 Euro. Telefon 272754; 0724.530.784. (8425)

VÂNZĂRI CASE

Vând casă cu grădină suprafața 900 mp, GAI, zonă bună, preț 24.000 $ negociabil. Telefon 0724.895.743; 273011. (8730)

Vând VILĂ DEOSEBITĂ, complet utilată ultramodern, în MUREȘEL, Aradul Nou, 300.000 Eu. Telefon 0722.381.749. (8119)

Vând CASĂ cu MAGAZIN, HALE, Radna, DN7, TERENURI, zonă industrială. Telefon 0257 - 563027, 0744.796.542. (8200)

Vând casă 4 camere, gaz, canalizare, apă, str. Crizantemelor nr. 5. (8364)

Vând casă, Macea, 3 camere + dependințe, curte cu vie, 1.200 mp, negociabil 12.000 Euro. Telefon 0257/218540. (8359)

Vând casă în Gai, 2 camere, hol, bucătărie, cămară, anexe, grădină, preț 18.000 Euro. Telefon 275360; 272754. (8425)

Vând casă mică, teren 540 mp. Telefon 272678. (8414)

Vând casă cu grădină în satul Dud. Telefon 279544, 0745.368.822. (8539)

(Continuare în pagina 13)

(Urmare din pagina 12)

Vând apartament la casă, 4 camere, 2 băi, bucătărie, totul front stradal, încălzire gaz proprie, ne(mobilat), îmbunătățiri deosebite, posibilități birouri cu intrare din stradă, curte comună, garaj, cumpărat cu Legea 112, zonă centrală (str. Afinelor). Telefon 250308, 0722.692.973. (8675)

Vând casă, Cicir, grădină, șosea principală, gaz, apă hidrofor, curent trifazic. Telefon 0257-216405, seara. (8675)

Vând casă cu grădină la Dorobanți. Telefon 251710; 0722.635.237. (8660)

Vând casă șase camere, două bucătării, baie, pivniță, garaje, grădină, pomi, curte miniparc, lângă Mănăstirea Radna. Informații telefon 562087. (6161997)

Vând casă nouă cu etaj, 10 camere, tot confortul, 60.000 EU, Aradul Nou. Telefon 274767. (8679)

Vând casă comuna Săvârșin, centru, 2 camere, baie, canalizare, anexe. Telefon 0257 - 557244, 0723.290.056. (8614)

Vând căsuță de vacanță Cuvin, la șosea, cu 500 mp teren, apă, curent, împrejmuit, 6.500 EU. Telefon 0744.154.137. (8682)

Vând casă zona Gai, 4 camere, anexe, seră (aproximativ 1000 mp), str. Antonn Pann, nr. 9. Telefon 274057. (8686)

Vând casă 3 camere 650 mp atelier (depozit) Grădiște central. Telefon 0257 - 228523, 0744.706.078. (8711)

Vând casă Chișineu Criș, str. Ghioceilor, nr. 14. (6449857)

Vând casă cu etaj nouă, central, grădină 650 mp. Telefon 0744.775.108. (8737)

Vând casă nouă, mansardată 250 mp, locuibilă, în stare de finisare, Pârneava, str. Griviței, nr. 155, grădină 1080 mp. Telefon 277823, 0721.464.745. (8737)

Vând casă modestă, grajd, 4.000 mp, cu pomi fructiferi, sat Julița, zonă pitorească. Telefon 212777 sau 0744.620.627. (8773)

Vând urgent casă, condiții bloc, 3 camere, baie, bucătărie, pivniță, garaj, apă caldă-rece, încălzire centrală, WC interior, totul mobilat, grădină 2.000 mp. Telefon 536809. (8760)

VÂNZĂRI SPAȚII

AGROMEC CERMEI vinde două HALE de PRODUCȚIE în Cermei și o STAȚIE PECO omologată la intrarea în TÎRNOVA. Telefon 328143; 0744.781.153.

Vând SPAȚIU COMERCIAL, 38 mp. Telefon 0744.645.923. (8335)

Vând ATELIER TÂMPLĂRIE, complet dotat, preț avantajos. Telefon 0723.333.012. (8606)

Vând GHERETĂ amenajată pentru comerț, zona Miorița. Telefon 264648. (8681)

VÂNZĂRI TERENURI

Vând 5.000 mp teren intravilan, în apropiere de Casarom. Telefon 0722.355.963. (8673)

Vând 10 ha pădure, esență tare, zona Vășoaia. Telefon 286705. (8325)

Vând teren construcții 500 mp, în Aradul Nou, zonă liniștită, 6.000 USD. Telefon 286744, 0724.523.949. (8540)

Vând teren intravilan, în Grădiște, 1.400 mp, 5 Eu/ mp. Telefon 0744.435.828, 257242. (8627)

Vând teren intravilan, central, 9.000 mp, cu casă 2 apartamente. Telefon 0722.372.699; 0257/211135. (8341)

Vând 2,42 ha pădure în zona Șiria-Covăsânț, preț negociabil. Telefon 0257-418417, după masă. (8476)

Vând 11.000 mp eventual parcelare, Sere - Grădiște. Telefon 0745.365,755, 235171. (8730)

Vând 1500 mp grădină. Informații str. Prunului, nr. 103, Grădiște. (8734)

Vând 2,9 ha pământ agricol, scos din asociație, zona observator Zădăreni, preț 400 Euro/ha. Telefon 0723.275.006. (8759)

VÂNZĂRI AUTO

Vând Opel Vectra 1,6i, model 92, 3.500 Eu și Fiat Brava 1,6i, 6.500 Eu. Telefon 0744.797.824. (8782)

Vând JET SKY YAMAHA cu trailer, înmatriculat, generație 2001, 7.000 Eu. Telefon 0722.381.749. (8119)

Vând Audi 80 Coupe, an 1984, pentru piese, 175 EU. Telefon 0723.837.619. (8510)

Vând talon Mercedes Cobra, CIV, numere noi, VT 240, alb, 350 EU. Telefon 0723.837. 619. (8510)

Vând piese pentru buldozer S 1500-S650, excavator, draglină, Dacia avariată 1310 din 1986, talon, motor, piese, toate în stare foarte bună. Informații seara, după ora 18, telefon 278983. (8274)

Vând Dacia Break, fabricație 89, stare bună, 1.000 Eu. Telefon 287495, 0745.399.589. (8547)

Vând Dacia 1310, CIV, nr. noi, 1990, stare bună, 1.050 Eu. Telefon 0723.045.296. (8572)

Vând camionetă mixtă, 30.000.000 lei. Telefon 0740.146.940. (8589)

Vând tractor L445 și erbicidator 600 l. Telefon 413004, 0745.307.645. (8619)

Vând microbuz marfă VW, volum mare, preț 2500 Euro, negociabil. Telefon 0744.512.505. (8668)

Vând Ford Escort, 1991, combi, Diesel. Telefon 218317; 0745.646.497. (6450733)

Vând Mercedes Benz autoutilitară furgon cap. 5630 cmc. Telefon 0257-514251. (8652)

Vând Dacia break albă an fabricație 1998. Telefon 235742; 0745.409.103. (8650)

Vând Dacia 1310 metalizată, 1995, ireproșabilă, 1650 EU negociabil. Telefon 277321, 0724.257.818. (8676)

Vând BMW 524 Turbo Diesel, fabricație 1990, servo, central, ABS, geamuri și oglinzi electrice, jante aluminiu, climă, preț 5.300 Euro, negociabil. Telefon 0723.735.554. (6450728)

Vând Dacia, an 1980, acte la zi, preț 430 Euro, negociabil. Telefon 0721.060.093. (8635)

Vând Opel Vectra B, an 1997, preț 6.600 Euro, negociabil. Telefon 0744.813.406. (8638)

Vând Renault 25 Diesel, CIV, VT an fabricație '87, capacitate cilindrică 2068, motor nou, frână, direcție, gume noi, gri metal, consum 7%. Telefon 0745.909.445. (8677)

Vând Dacia 1310, an 1989, înmatriculată, preț 500 EU motor Diesel de LT. Telefon 0740.752.188. (8692)

Vând urgent VW Transporter 1,6 D. Telefon 0744.702.738. (8695)

Vând prășitor cu 3 secții cu rariță pentru îngropat. Telefon 0745.496.812. (6449856)

Vând IVECO 49-12 cu remorcă. Telefon 0722.344.631. (8724)

Vând COMBINĂ NEW HOLLAND în stare foarte bună. Telefon 0744.126.415. (8744)

Vând combine C14 stare foarte bună, funcționabile. Telefon 276566, 0744.788.194. (8752)

Vând utilaje agricole: DT 1010 International 1455 XL (150 CP), FIAT 1880 (180 CP), FENDT 610 SL (110 CP), semănătoare cereale 4 m, mașină erbicidat 880 lt, grapă rotativă 2 m, de 3,5 m, combină CASE AXIAL 1460. Telefon 0744.547.274. (8776)

VÂNZĂRI ELECTRO

Vând ieftin TELEVIZOARE COLOR, MAȘINI SPĂLAT AUTOMATE, LĂZI și COMBINE frigorifice. Ofer GARANȚIE și POSTGARANȚIE. Telefon 274600. (8152)

Vindem CASE MARCAT FISCALE, CÂNTARE ELECTRONICE și CONSUMABILE. Telefon 272727. (8731)

Vindem CASE MARCAT FISCALE, CONSUMABILE, CÂNTARE ELECTRONICE. Telefon 211211, 281188. (c.)

Vindem CASE MARCAT FISCALE, CÂNTARE ELECTRONICE. Oferim CONSUMABILE. Telefon 272727. (7503)

Vând TV Sony, MAȘINĂ SPĂLAT Whirpool și COMBINĂ FRIGORIFICĂ. Telefon 251392. (8559)

Vând Laptop nou, 700 Eu. Telefon 0722.275.562.(8617)

Vând MAȘINĂ AUTOMATĂ SPĂLAT, CONGELATOR, COMBINĂ FRIG, TV COLOR, foarte ieftin și garanție. Telefon 275277. (8256)

Vând FRIGIDER cu congelator, CONGELATOR sertare, COMBINĂ FRIGORIFICĂ, MAȘINĂ SPĂLAT automată 1600 rot/min, ASPIRATOR profesional 15-100 EU. Garanție. Plata chiar și în rate. Telefon 274118. (8513)

Vând BOXE 2x700 W, deck-asset, CD Player, amplificator, combină muzicală, TV color, foarte ieftine, cu plata și în rate. Telefon 289667. (8504)

Vând cântar electronic, congelator vertical, vitrine frig, agregate frig, cântar semiautomat. Telefon 0723.253.651. (8651)

Vând urgent Laptop Computer Pentium 166 MMx, complect și set, microfon, fără fir USA conține transmiter recciever și microfon fără fir profesional, preț negociabil. Telefon 0744.546.291 sau 275317. (8717)

VÂNZĂRI DIVERSE

Vând SUFRAGERIE VECHE, din lemn: Telefon 0744.293.755.

Vând dormitor Drobeta, preț 4,5 mil. lei, 2 fotolii excepționale și un pat extensibil. Telefon 274533. (8782)

Vând cazan - termotekă pe cărbuni - lemne și unul pe gaz - excepțional, preț 25 mil. Telefon 0744.797.824. (8782)

Vând GARAJ ULTRACENTRAL, cu extras CF. Telefon 0744.784.443. (8543)

Vând cărucior electric pentru persoane cu handicap. Telefon 277345.

Vând CUIE, SÂRMĂ NEAGRĂ și ZINCATĂ și PLASĂ RABITZ, str. VRABIEI 4. Telefon 289997. (8382)

Vând aparat înghețată „Capriggiani". Telefon 514910; 0722.376.339. (8458)

Vindem TERMOTECI noi, instalații complete, rate, avans zero. Telefon 0740.848.239. (8116)

Vând semănătoare de porumb, pe 6 rânduri. Informații telefon 0722.981.064. (8330)

Vând VACI GESTANTE și cu lapte, CAI rasă grea, OI și PORCI. Telefon 0740.962.931. (8354)

Vând LEMNE FOC, NISIP, BALAST, la domiciliu. Telefon 214010, 0723.686.677. (8501)

Vând mânză de 1 an și 9 luni, Covăsânț nr. 255. Telefon 0740.200.793. (8531, 2)

Vând TERMOTECI pe gaz, BOILERE pe gaz, CONVECTOARE, POMPE de RECIRCULARE. Garanție. Geamuri termopan, lemn - stejar import Germania (noi, 100 cm/80 cm). Telefon 0740.249.544, 0740.933.667. (8505)

Vând COLȚARE, CANAPELE, FOTOLII. Telefon 286069. (8549)

Vând 2 vaci cu viței. Informații Micălaca, str. Ciobanului nr. 1. (8579)

Vând purcei de 3 luni și zece porci grași. Telefon 328339 sau 0722.343.761. (8624)

Vindem PUI CARNE, vârste diferite (înscrieri pui de o zi), în fiecare sâmbătă, la Ferma din NĂDLAC. Telefon 0745.588.453, 473053. (8203)

Vând LEMNE FOC, NISIP, BALAST, la domiciliu. Telefon 413222 fost 277027. (8368)

Vând aparat de gogoși american „Donuț" cu malaxor, în stare perfectă de funcționare, preț avantajos. Telefon 259972; 338258; 0745.119.722. (8639)

Vând MOBILIER COMERCIAL (rafturi, tejghele, mese birou), pomi ornamentali artificiali. Telefon 0723.253.651. (8651)

Vând NISIP, BALAST la domiciliul clientului. Telefon 257769. (8666)

Vând 60 capre localitatea Cuied, nr. 17, Nădășan Sorin. (8680)

PUI DE ȘIRIA! Vindem populației, în limita stocului, la Ferma PRODAGRO CETATE din Șiria, PUI VII de cca 500, vineri 09.05.2003, sâmbătă 10.05.2003. (8678)

Vând pământ 1,29 ha și 3,08 ha zona Asociația Gai; tractor, 2 remorci, moară pentru mălai grisat. Telefon 275074, 241456 seara. (6163526)

Vând BOLȚARI TERMOIZOLANȚI 300x250x200, 9.200 lei, mc 615.000. Telefon 0257 - 281491, 0722.381.750. (8750)

Vând oi cu miei. Localitatea Zăbrani, telefon 0723.979.874. (8768, 69)

Vând banc centricubat pompe injecție, mașină fabricat cuie, banc echilibrat roți, camion IFA L50, L60. Telefon 0740.171.350, 256789. (8778)

CUMPĂRĂRI TERENURI, IMOBILIARE

Cumpăr teren construcție locuință, suprafața 500-800 mp, Aradul Nou, exclus agenții sau intermediari. Telefon 0744.555.684. (8602)

CUMPĂRĂRI AUTO

Cumpăr vibroken tractor U650. Informații telefon 0744.763.223. (6161995)

Cumpăr autoturisme pentru dezmembrare. Telefon 0740.146.940. (8589)

Cumpăr Dacia cu CIV, numere noi, între 1984-1996, cu probleme caroserie, ofer între 10 - 18 milioane. Telefon 0723.045.296. (8733)

Cumpăr Dacia cu CIV, numere noi, chiar și cu probleme (caroserie, motor). Plata pe loc. Telefon 0723.955.814. (8733)

CUMPĂRĂRI ELECTRO

Cumpăr electrocasnice: frigidere - 600.000-700.000, congelatoare, lăzi, combine frigorifice - 1.200.000, televizoare. Telefon 273965; 0721.838.968. (8379)

CUMPĂRĂRI DIVERSE

Cumpăr mobilă sufragerie, cu vitrină, indiferent modelul; ofer 2.500.000, negociabil. Telefon 273965. (8379)

Cumpăr friteuză trifazică pentru cartofi. Telefon 0722.698.720.

Cumpăr PORUMB BOABE, cantități mari, plata pe loc. Telefon 0740.153.419. (8671)

LOCURI DE MUNCĂ

COMPLEXUL TURISTIC „GURA RAIULUI" angajează BUCĂTĂREASĂ și OSPĂTARĂ, calificate sau necalificate dar pricepute în meserie. Asigur cazare, masă, salar negociabil. Telefon 0722.698.720.

SC angajează OSPĂTARĂ și BARMANĂ. Telefon 256835. (8498)

Angajez ȘOFER PROFESIONIST, disponibilitate program prelungit; COAFEZĂ, program 6 ore. Telefon 272270, 0723.600.451. (p)

SOCIETATE COMERCIALĂ angajează ȘOFER categoria D, pentru autocar. Telefon 211525. (8763)

Angajez OSPĂTARE BAR PÂNCOTA, salariu atractiv, cazare gratuită. Telefon 0724.260.901. (8772)

Angajez MUNCITORI NECALIFICAȚI str. Vrabiei, nr. 4. Telefon 289997.

SC profil textil angajează MUNCITOARE; MUNCITOR cunoștine mecanică. Telefon 212630.(8506)

CONCERN GERMAN nou în ROMÂNIA, oferă MUNCĂ PERMANENTĂ sau SUPLIMENTARĂ pentru vârste: 20-35 ani, avantaj cunoștințe limbă germană. Telefon 0740.540.686; 0745.082.533. (8478)

SOCOM „PIELARUL" ARAD, angajează CONFECȚIONERE fețe încălțăminte; MAȘINISTE la masă, la mașină de subțiat marginea pielii și ȘTANȚATORI în piele și căptușeală. Informații telefon 236116; 236290 sau la sediul societății din str. Ghiba Birta nr. 16, Biroul Personal. (8397)

SC „SECURITY" angajează PERSONAL PAZĂ-INTERVENȚIE, băieți-fete. Telefon 228786. (8486)

Angajez SPĂLĂTORI AUTO, MUNCITORI NECALIFICAȚI, salar negociabil. Telefon 279058. (8534)

FIRMĂ ÎNCĂLȚĂMINTE angajează ȘEF SECȚIE cu experiență, MUNCITOARE mașină și masă. Condiții avantajoase. Informații telefon 285366. (8560)

Angajez PERSOANĂ SERIOASĂ pentru CASĂ AMANET în Micălaca. Telefon 0721.379.673. (8573)

PRODMODERN angajează CONFECȚIONERI ÎNCĂLȚĂMINTE. Telefon 211252. (8588)

DRESS COMPANY angajează CONFECȚIONERE ÎMBRĂCĂMINTE. Informații telefon 0257/289458. (8605)

DIALMA, str. Câmpul Liniștii 1 (în curte VAMA ARAD), angajează CONFECȚIONERE CALIFICATE și persoane necalificate pentru învățarea meseriei de CONFECȚIONER TEXTIL. Telefon 306033. (7721)

Angajăm BARMAN(Ă). Telefon 211994. (8283)

Restaurantul „LAKE GROVE" angajează pentru terasa de vară: OSPĂTARI și BARMANI. Telefon 0744.639.809; 0745.258.251. (8585)

„ARCONS" SA Arad, str. Ștefan Augustin Doinaș nr. 14-16, angajează: ZIDARI, MOZAICARI, ZUGRAVI, MUNCITORI NECALIFICAȚI; domiciliul stabil municipiul Arad. Telefon 254329, int. 22 orele 7,30-18. (8649)

Angajez cu carte de muncă ZIDARI-ZUGRAVI cu experiență. Telefon 0723.273.746. (8672)

Firmă încălțăminte în Aradul Nou, incinta ARCONSERV, angajează CONFECȚIONERE manual, STANȚATORI, MECANIC mașini de cusut, MONTATORI BRANȚURI. Se oferă salarii mari + bonuri de masă, condiții optime. Telefon 253583. (8664)

SC DVA DRUGA angajează VÂNZĂTOARE, orar+salar avantajos. Telefon 0740.146.855; 349000. (8647)

SC „RESCO" SA angajează GESTIONAR, AGENT COMERCIAL, OSPĂTARI. Relații telefon 281312. (6450731)

Serele de flori SÎNLEANI, angajează TINERET motivat, firme pavaje exterioare, rigole. Telefon 0721.364.989. (6450729)

Angajăm OSPĂTARE pentru sezonul de vară. Telefon 0744.778.453. (6450726)

ȘTEFANO COMP. angajează AGENȚI VÂNZĂRI. Condiții: permis conducere, experiență în vânzări. Telefon 0744.518.138; 0744.640.411. (8656)

Cofetărie nouă din GYULA-UNGARIA, angajează COFETAR sau MAISTRU COFETAR cunoscător al limbii maghiare sau germane. Se asigură salariu avantajos și locuință. Informații telefon 0036 302696867. (8658)

SOCIETATE COMERCIALĂ angajează TÂMPLARI, PAZNICI și LĂCĂTUȘ pentru întreținerea utilajelor de prelucrarea lemnului. Telefon 276130, orele 8-15. (8665)

SC NIKAO SRL angajează MAȘINISTE manual. Salarizare bună. Telefon 0744.509.380. (8692)

Angajăm FEMEI și BĂRBAȚI pentru CURĂȚENIE. Telefon 271753, 0745.969.595 orele 8-17. (8693)

Angajăm LĂCĂTUȘ MECANIC și SUDOR, MUNCITORI NECALIFICAȚI. Telefon 285685. (8698)

Angajăm CONTABILĂ, VÂNZĂTOR, persoană contabilitate primară (operare PC). Telefon 285685. (8698)

Firmă distribuție, angajează GESTIONAR, ȘOFER cat. C, MANIPULANȚI, MOTOSTIVUITORIST. Telefon 0257 - 259974. (8712)

MARIO STAR angajează AGENȚI COMERCIALI. Informații telefon 0745.073.070. (8712)

Magazinul LANG angajează VÂNZĂTOARE. Prezentarea vineri, 9 mai 2003, ora 16. (8720)

Angajăm MUNCITORI confecționat gard sârmă și ȘOFER cat. B. Telefon 256884. (8723)

(Continuare în pagina 14)

(Urmare din pagina 13)

Hotel PARADIS angajează OSPĂTARĂ CALIFICATĂ, experienţă. Preselecţia sâmbătă, 10 mai ora 11, la Hotel PARADIS. (8729)

SC angajează ABSOLVENŢI liceu, şcoli profesionale, necalificaţi. Telefon 218757, 0788.382.463. (8735)

Angajăm ŞOFER categoria B, C, cunoştinţe mecanică auto. Telefon 298468, 0722.371.933. (8739)

Angajez VÂNZĂTOR(E) piaţă, textile; ŞOFER cat. BCE D1 sau D. Salariu 3.500.000 + diurnă şofer. Telefon 0723.425.822. (8741)

Angajăm VÂNZĂTOR(OARE) cu experienţă minim 3 ani, cunoştinţe contabilitate primară. Telefon 0724.454.794. (8745)

Angajăm OSPĂTARI, BUCĂTARI, BARMANI şi FEMEI de SERVICIU pentru terasă pe Ştrand. Relaţii telefon 0745.582.013. (8748)

Angajez ŞLEFUITORI LEMN, salariu bun, bonuri de masă. Telefon 216823. (8749)

Firmă DISTRIBUŢIE COSMETICE angajează ŞOFER livrare marfă 20 - 35 ani, domiciliul Arad, numai cu experienţă, cunoştinţe minime mecanică auto. Telefon 213343. (8753)

Angajez VÂNZĂTOARE pentru magazin ABC. Telefon 0744.793.023. (8755)

Angajăm FEMEI de SERVICIU. Informaţii telefon 250048. (8756)

DEPOZIT MATERIALE CONSTRUCŢII angajează MUNCITORI NECALIFICAŢI. Str. Pădurii nr. 111, Arad. (6450734)

SC PAN PRO SRL angajează BRUTARI-PATISERI. Telefon 289162. (6450735)

„FAIR PLAY" angajează SPĂLĂTORI AUTO. Informaţii telefon 272222. (6450737)

Angajăm BRUTARI. Telefon 0721.448.215. (8770)

Angajăm BRUTARI cu experienţă. Telefon 281044; 0721.448.215. (8764)

Angajăm VÂNZĂTOARE pentru ABC NON STOP. Telefon 276279; 0724.563.486. (8762)

Angajăm urgent BARMANI-OSPĂTARI. Telefon 0745.909.199. (8761)

Angajăm VÂNZĂTOARE, Fast-food STARVIOS. Telefon 0745-221176, 0257-280972 (8784)

SOCIETATE COMERCIALĂ angajează BRUTARI. Informaţii telefon 0745.355.868. (8785)

PRESTĂRI SERVICII

RENOVĂRI, ZUGRĂVELI, FAIANŢĂRI, instalaţii SANITARE-ELECTRICE, RAŞCHETĂRI, TENCUIELI. Telefon 348037. (8721)

SILDOR PROD.
Reparaţii montaj, FRIGORIFICE şi AER CONDIŢIONAT. Vânzări VITRINE, RAFTURI şi CAMERE FRIGORIFICE, NOI. Telefon 0257-349121, 0257-270622. (c. 32)

Execut ZIDĂRIE, TENCUIELI, ZUGRĂVELI, GRESIERI, RIGIPS, PARCHETĂRI, ACOPERIŞURI, IZOLAŢII, SUBZIDIRI, CONSOLIDĂRI, DEMOLĂRI etc. Telefon 234216; 0740.696.157. (8377)

IZOSTRUCT SRL execută LUCRĂRI HIDROIZOLAŢII - garanţie 10 ani - CONSTRUCŢII. Telefon 258376, 0722.262.147. (8495)

CURSURI CALIFICARE, SPIRU HARET, diplome valabile, MASEUR PROFESIONIST. Telefon 280967. (8431)

Şcoala de şoferi col. RUSU asigură 30 ore de conducere. Telefon 283696. (8527)

ŞCOALA ŞOFERI „VÂRTACI": ÎNSCRIERI şi cursuri redobândire permis. Telefon 246527m 0722.477.552, www.scoalavartaci.tripod.com (8509)

Restaurantul QUEEN organizează: NUNŢI, BOTEZURI, MESE FESTIVE, la preţuri avantajoase. Telefon 289905; 0723.662.578. (8662)

Execut TRANSPORTURI frigorifice 3 tone, ÎNCHIRIERI pentru NUNŢI. Telefon 0744.512.505. (8669)

Executăm TENCUIELI, ZUGRĂVELI, BETONĂRI, REPARAŢII ACOPERIŞURI. Convenabil. Telefon 211646, 0740.994.503. (8683)

RENOVĂRI APARTAMENTE: zugrăveli, gletuieli, tencuieli, faianţări. RIGIPS. TAVAN FALS. Telefon 348206, 0745.178.626. (8696)

FIRMĂ AUTORIZATĂ de CONSULTANŢĂ şi CONTABILITATE, preia orice tip de societate pentru evidenţe şi situaţii financiar contabile. Telefon 0723.334.125. (8702)

SC EFICIENT-M SRL prestează SERVICII DE CURĂŢENIE. Telefon 0744.555.112. (8618)

SC „VERA CAUSA" SRL oferă: CONSTITUIRI, MODIFICĂRI societăţi comerciale, asociaţii, cod unic 190 9001, str. Horia, nr. 2. Telefon 254470. (8718)

„DAMAR" repară MAŞINI SPĂLAT AUTOMATE, import, româneşti. Telefon 270518; 0740.869.274. (6450739)

DIVERSE

OFER VALUTĂ ÎMPRUMUT, contra garanţii imobiliare. Telefon 0723.952.205. (8573)

Composesoratul Urbarial HIGHIŞANA - DRAUŢ închiriază prin licitaţie publică, suprafaţa de 0.50 ha plantaţie de prun pe rod - soiul STANLEY. Licitaţia va avea loc duminică 11 mai, ora 18, la plantaţia de prun. Telefon 0745.314.704. (8688)

SC IMSAT VEST SA anunţă Adunarea Generală Extraordinară, în data de 20.05.2003, ora 14, la sediul societăţii. (8714)

Aurel din Lipova, aduc mii de mulţumiri din tot sufletul doamnei

AURELIA ARDELEANCA.
În numai 2 şedinţe de magie albă, m-a vindecat de beţie şi impotenţă. Telefon 0723.924.535 sau 0257 - 263951. (8736)

SA COMLĂUŞ vinde prin licitaţie cu strigare, în data de 10.05.2003, ora 9, la sediul unităţii din SÂNTANA, „Complex de miei" FN, următoarele utilaje: 1 combină C14, 1 MET - 2500, 1 combinator, 2 tractoare U 650 incomplete. Pentru informaţii sunaţi la telefon 462084, 0740.664.878. (6449565)

CITAŢII

Se citează numita ZABAŞ IOSIF ELENA, cu ultim domiciliu cunoscut în localitatea Semlac, nr. 921, în data de 19 mai 2003, la Judecătoria Arad, în dosar nr. 1703/2003, având ca obiect ieşirea din indiviziune, în proces cu reclamanta Toth Elena. (8725)

Se citează pentru termenul de 12.05.2003, ora 16, la Biroul Notarial Public „Savin Luminiţa", cu sediul în Arad, Calea Aurel Vlaicu, bloc Z-24, scara A, ap. 4, moştenitorii defunctului LUDANYI FRANCISC, decedat la data de 17.03.2003, cu ultimul domiciliu în Arad, str. Timişului nr. 7, judeţul Arad. În caz de neprezentare, succesiunea se va dezbate în lipsă cu stabilirea calităţii de NEACCEPTANT ÎN CONDIŢIILE ART. 700 COD CIVIL. (6450736)

TURISM

TRANSPORT RAPID DE PERSOANE la domiciliu, în GERMANIA, zona NV. Telefon 0744.568.800; 0723.415.010. (c.)

Am 3 locuri pentru TORINO-ITALIA, cu autoturism. Telefon 0740.848.239. (8593)

TRANSPORT urgent AUSTRIA, ITALIA, VERONA, SPANIA, BARCELONA, FRANŢA, GERMANIA, preţuri între 80-200 eu. Relaţii la telefon 338493. (8591, 8598)

OFERTĂ TURISTICĂ în staţiunea EFORIE SUD, hotel 3 stele. Telefon 281036. (c. 48)

Pletl

Asigură zilnic transport de persoane GERMANIA pe ruta: Passau-Regensburg-Nürnberg-Würzburg-Aschaffenburg-Frankfurt-Giessen-Siegen-Köln-Düsseldorf-Essen-Dortmund-Deggendorf-Landshut-Mühldorf-Augsburg-Ulm-Heilbronn-Stuttgart-Karlsruhe-Mannheim. Călătorii în autocare noi, moderne, însoţitoare de bord, două bagaje gratuite, o masă caldă în UNGARIA. Cu plecare din KARLSRUHE: SPANIA, FRANŢA, PORTUGALIA. Intermediem asigurări medicale. Informaţii şi înscrieri la Agenţiile PLETL din: ARAD: telefon 0257 - 252291; LIPOVA: telefon 0257 - 561377; 0257 - 563011; CHIŞINEU CRIŞ: telefon 0722.985.446. (c. 49)

SCHIMBURI

Schimb apartament 3 camere confort I centru în Vladimirescu, cu casă Vladimirescu sau Mândruloc. Telefon 0745.925.395. (8701)

ÎNCHIRIERI

Închiriez CASĂ MARE, zonă centrală, toate utilităţile. Telefon 0745.305.214. (8354)

Închiriez (ofer) apartament central, 3 camere, gaz, garaj. Telefon 0723.572.499. (8359)

Închiriez (ofer) SPAŢIU COMERCIAL amenajat. Telefon 232696, orele 10-18. (8603)

Închiriez casă, Aradul Nou, 2 camere, mobilate, bucătărie, baie, hol, cămară, gaz, cablu TV, preţ 120 Eu, negociabil. Telefon 287584, după ora 19. (8609)

Doresc închiriez garsonieră nemobilată, ofer 40 Euro lunar + 80 garanţii, plata în avans 3 luni. Telefon 0257-280251; 0744.959.960. (8561)

Închiriez (ofer) apartament 66 mp, 16 mp, bun birouri, lângă Boul Roşu, clădire nouă. Telefon 281124. (8663)

Ofer spre închiriere SPAŢII COMERCIALE Piaţa Spitalului - 30 mp, 20 mp (posibilitate 40 mp). Telefon 270709, 0722.577.495. (8704)

Dau în chirie SPAŢIU COMERCIAL ultracentral, Revoluţiei 62. Telefon 0722.345.002; 0744.568.805. (8706)

Închiriez HALĂ + BIROURI 600 mp modern, toate utilităţile, central. Telefon 0740.212.750. (8740)

Închiriez (ofer) apartament o cameră mobilată, încălzire proprie, ultracentral. Telefon 0722.166.176. (8740)

Dau în chirie apartament 2 camere mobilat, Micălaca, pentru familie. Telefon 0724.885.748; 276533. (8742)

Caut SPAŢIU COMERCIAL de 70 - 150 mp pentru închiriere în zonă cu vad comercial. Rog oferte serioase. Telefon 0722.305.090. (8745)

Ofer spre închiriere apartament 2 camere, renovat, mobilat, Micălaca 300. Telefon 369084, 0745.604.162. (8781)

PIERDERI

Pierdut carnet student eliberat de Universitatea Aurel Vlaicu pe numele Roxin Florin Gavril. Îl declar nul. (8653)

Pierdut autorizaţie nr. 400045 cod 024000450 eliberat de Consiliul Arad pe numele Mihulescu Liliana P.F. O declar nul. (8645)

Pierdut carnet student eliberat de Universitatea Aurel Vlaicu pe numele Popa Silvia Florentina. Îl declar nul. (8642)

Pierdut comunicare aparat marcat electronic Olivetti CRF 4050 seria 5795 instalat AF RUJI. (8690)

Pierdut titlu de proprietate nr. 127431 eliberat de Primăria Sântana, pe numele Covaci Maria. Îl declar nul. (8708)

Pierdut carnet şomaj eliberat de DMPS Arad, pe numele Porof Constantin. Îl declar nul. (8713)

Pierdut autorizaţie persoană fizică nr. 257037/18.04.1996, eliberată de Consiliul Judeţean Arad. Îl declar nul. (8709)

Pierdut certificat înregistrare CCI Arad, nr. F02/649/25.11.2002 CUI-R 9297836, aparţinând AF TEO. Îl declar nul. (8710)

Pierdut CF R 1683890 eliberat de Administraţia Financiară Arad, pentru SC IKABANA SRL. Îl declar nul. (8719)

† DECESE †

LUIZA mamă, CRISTI fiu, GABRIELA noră şi DANI nepot, cu durere anunţă decesul, la 56 ani, după o scurtă suferinţă, a celui care a fost maistru la Atelierele de ucenici IVA,
SAVA DUMITRU.
Fie-i memoria binecuvântată şi Dumnezeu să îl aşeze de-a dreapta Sa, în Împărăţia Cerului. Înmormântarea va avea loc joi, 8 mai 2003, ora 15, de la Capela Cimitirului Pomenirea.

Ne despărţim pentru o vreme de iubitul nostru soţ şi tată,
MORAR IOAN
din SEMLAC. Înmormântarea va avea loc astăzi, 7 mai 2003, ora 15, din str. Teuz nr. 12, Arad, la Cimitirul din Bujac. La revedere în cer! Soţia MARICA şi fiica VALERICA.

Cu adâncă durere anunţăm încetarea din viaţă a iubitului meu soţ,
SAVA DUMITRU,
în vârstă de 56 ani. Înmormântarea va avea loc joi, 8 mai 2003, ora 15, la Cimitirul Pomenirea. Familia îndoliată: Livia, Stelian, Alina şi ginerele Cosmin din Portugalia.

† SERVICII FUNERARE †

IN MEMORIAM "KUKI"
Servicii Funerare Complete
Str. M Eminescu Nr.4
ÎN CURTE
Tel:211.929 - 0723.343.964
Magazin deschis la orice oră
OFERĂ:
SICRIE 10 modele de la **600.000 - 2.800.000**
SICRIE LUX 6 modele de la **3.600.000-10.500.000**
SICRIE import 70.000.000 lei
Mânere, şuruburi accesorii
LENJERIE 7 modele de la **350.000 - 1.400.000**
GRATUIT ! ! ! !
Transportul sicriului la domiciliu
ÎNBĂLSĂMATUL
Plata în Rate ! ! !
Transport Intern şi Internaţional

RO STYL COMPANY
SERVICII FUNERARE COMPLETE
PRODUCĂTOR SICRIE
ARAD, STR. M. EMINESCU 22, TELEFON 214.422
Magazin deschis şi noaptea
OFERIM
● SICRIE 10 MODELE DE LA 500.000 LA 3.600.000
● SICRIE LUX 4 MODELE DE LA 4.500.000 LA 20.000.000
● LENJERIE DECES 6 MODELE DE LA 300.000 la 2.000.000
● CRUCE, LUMÂNĂRI, PROSOAPE, BATISTE, MÂNERE şi ŞURUBURI SICRIU
OFERTĂ SICRIU FAG CRUCE RESPETE 1.500.000
APELÂND LA SERVICII: ÎMBRĂCAT, FORMOLIZAT şi TRANSPORT BENEFICIAŢI DE 15% REDUCERE LA SICRIU
TRANSPORT INTERN şi INTERNAŢIONAL
▼PLATA şi DUPĂ ÎNCASAREA AJUTORULUI DE ÎNMORMÂNTARE.
PĂREREA DVS. CONTEAZĂ!
TELEFON 0744.690.121

† CONDOLEANŢE †

Cu durere în suflet, ne despărţim de cel care a fost frate, cumnat şi unchi
SAVA DUMITRU.
Dumnezeu să îl odihnească în pace! Familia STANCU din Germania.

Întreaga noastră compasiune prietenului ADRIAN GREC, la momentul despărţirii de tatăl său,
TEODOR GREC.
Dumnezeu să-l odihnească în pace! DIANA şi IOAN IERCAN.

Elevii clasei a V-a de la Şcoala din NADĂŞ, împreună cu diriginta, sunt alături de învăţător ADRIAN GREC, în greaua încercare pricinuită de decesul tatălui
TEODOR GREC.
Sincere condoleanţe! (8766)

Caldă recunoştinţă consătenilor din MĂRĂUŞ şi tuturor celor care prin prezenţă şi sprijin au vegheat pe ultimul drum rămăşiţele pământeşti ale sufletului blând care a fost
VLADU ILIE.
Familiile VLADU CONSTANTIN şi IOAN. (8694)

Un ultim omagiu pentru cea care a fost
IONIŢĂ OLIMPIA.
Vei trăi veşnic în sufletul meu! CAMELIA. (8716)

Ne luăm rămas bun de la bunicul nostru
MORAR IOAN
şi suntem alături de bunica VALI în aceste momente grele. Adorian şi Florina Boldor. (8726)

Cu inimile întristate ne luăm rămas bun din depărtări de la bunicul nostru
MORAR IOAN.
Nepotul Viorel cu familia din SUA. (8728)

Sincere condoleanţe familiei prof. MITRICI. Puşa, Zori, Daniţa şi Mariana. (8751)

† COMEMORĂRI †

Dacă ai mai fi printre noi, ţi-am ura „La mulţi ani!". Ne-ai fost însă răpit de o boală mult prea nemiloasă, iar azi, de ziua ta, putem doar să ne gândim cu dor la tine,

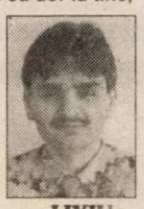

LIVIU FERICEL
şi să vărsăm lacrimi amare. Te plâng: părinţii, bunicii, fraţii, cumnatele şi nepoţii, în veci nemângâiaţi.

Lacrimi şi durere adunate în suflete la 4 ani de când a plecat dintre noi dragul nostru
NERON VIRGIL.
Dumnezeu să-l odihnească în linişte şi pace. Familia. (8657)

electrica s.a.

S.D.F.E.E. Arad

organizează în data de 20.05.2003, orele 10,
la sediul din Arad, B-dul Iuliu Maniu nr. 65-71
concurs
pentru ocuparea următoarelor posturi:

- un post de INGINER pentru Formația de Lucru Exploatare Criș
- un post de inginer pentru Centrul de Relații cu Clienții Ineu
- două posturi de electrician furnizare energie electrică pentru Arad
- un post de electrician furnizare energie electrică pentru Criș
- un post de electrician exploatare rețele electrice pentru Ineu
- un post de electrician exploatare rețele electrice pentru Sebiș
- două posturi de electrician exploatare rețele electrice pentru Gurahonț

Condiții pentru ocuparea postului:
- studii de specialitate

**Înscrierile la concurs se fac
până în data de 16.05.2003.**

*Actele necesare pentru înscriere, tematica,
bibliografia și informații suplimentare
se pot afla de la
Compartimentul Gestiune Personal, telefon 205710.*

Director,
Ing. EUGEN CRIȘAN

(3401214)

SCCA
Tehnometalica
Arad

*Strada
Andrei Șaguna 81-85
Telefon
0257/280.504
Fax
0257/280.641*

Închiriază:

S PAȚIU DE PRODUCȚIE 450 mp.

**La etaj I,
acces separat stradal,
dotat cu lift de marfă
500 kg.**

S PAȚIU COMERCIAL 175 mp.

**La parter
cu acces stradal.**

(3401212)

PEPSI foto studio eniroma

Chic

organizator romNET

LICEUL ANULUI
1 aprilie -14 mai 2003
marți, miercuri ora 17:30
în discoteca Laser

laser

McDonald's

rds

CABANA LAC
Relaxarea ta e aproape

Parteneri media: rcs inspiring communication PRO FM

(2613950)

PROGES
PARCHET LAMINAT
de la **154.000** lei /mp*
PROMOȚIA LUNII
8 mm, HDF - **209.000** lei/mp*
Str. Dorobanți nr.55 Tel: 0257-282.021 *Preț fără T.V.A.

(c.166)

S.C. LIPOMIN S.A. tel/fax 0257-563.093
oferă spre vânzare **APĂ MINERALĂ NATURALĂ, marca LIPOVA**
carbogazoasă și plată, la sticlă de 1 litru, PET 0,5 l, 1,5 l, 2l
prin punctele de vânzare (desfacere a apei minerale LIPOVA):

1. Arad - Str. I.R. Șirianu nr. 15, persoană de contact: Marcu Jorjeta,	tel. 281.162
2. Arad - Str. Fragilor nr. 6, persoană de contact: Țigan Gheorghe,	tel. 289.073
3. Arad, str. N. Titulescu bl. 334, ap.19, persoană de contact: Șops Lucreția,	tel. 0745.500.946
4. Arad - Str. Griviței nr. 22, persoană de contact: Henegar Aurelia,	tel. 251.170
5. Arad - Str. P. Sporturilor nr.10, bl. 25, ap.39, persoană de contact: Cândea Bujor,	tel. 231.370
6. Arad - Str. Ciocârliei nr. 9, persoană de contact: Bulz Maria,	tel. 286.139
7. Arad - Str. Caransebeș nr. 26, persoană de contact: Roman Maria,	tel. 288.647 sau 288.009
8. Arad - Str. Arinului nr. 36, persoană de contact: Engler Tița,	tel. 287.028
9. Arad - Distribuitor AF Andreea, persoană de contact: Stoica Claudiu,	Bd. Mărășești nr. 33 tel. 232.090,0744.158.620
10. Arad-Distribuitor S.C. Olimp S.R.L., persoană de contact: Meteș Olimp,	Str. Cocorilor nr. 5, bl. B, tel.349.443 sau 0722.423.399
11. Arad - Distribuitor S.C. Eliezer S.R.L., persoană de contact: Chereș Cornel,	Str. O. Goga nr. 16+18, tel. 256.352

(3235818)

S.C. MANITOBA TEX SRL
angajează
persoană dinamică, sociabilă
cu capacitate de adaptare în cadrul unei echipe

Condiții:
- ❒ vaste cunoștințe lb. germană, engleză și PC
- ❒ vârsta maximă 30 ani
- ❒ studii superioare

Oferta noastră:
▲ salariu atractiv
▲ bonuri de masă
▲ ambient plăcut

Așteptăm CV însoțit de poza
pe adresa de e-mail
c.biris@manitobatex.org
sau pe fax **281.322**

(3401134)

Acum **DACIA SOLENZA**

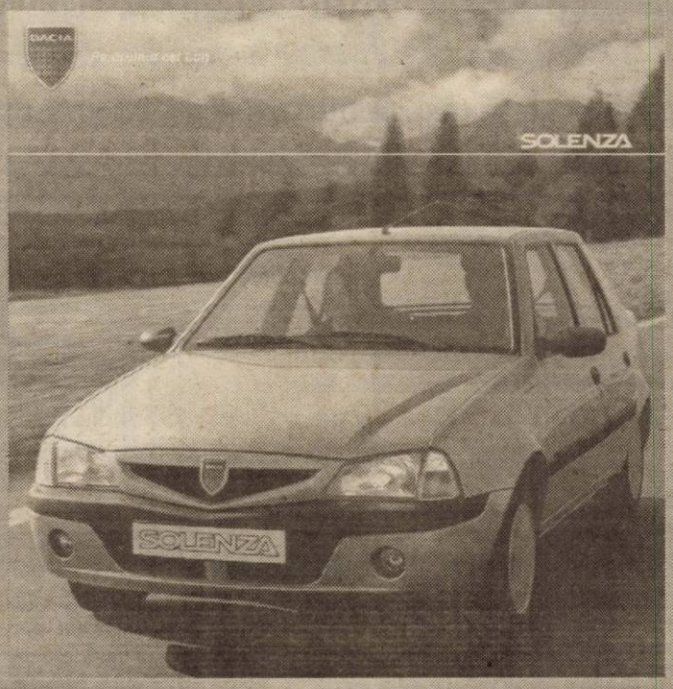

**numai prin IATSA Arad
str. Ștefan cel Mare nr. 2-4**

- COMENZI cu avans min. 25 milioane lei și garantarea nemodificării prețului
- RATE persoane fizice
- LEASING - persoane juridice sau fizice autorizate 10% avans
- CREDIT persoane fizice cu avans 0%, 72 luni

pentru modelul
DACIA SOLENZA

**INFORMAȚII LA TEL: 0257/278.950 ; 287.838
FAX: 0257/287.366**

(3401219)

admiterea
pe internet.
(sau cum să intri din prima)

Vrei o conexiune dial-up care să nu sune niciodată ocupat?

Alege noul Dial-Up Link, singura conexiune dial-up din România care nu sună niciodată ocupat. În plus ai 6$ / lună* pentru primele 3 luni de trafic nelimitat. Cum ți se pare?

Intri din prima.

Decupează cuponul de mai jos și vino cu el la cel mai apropiat dealer RDS Link ca să beneficiezi de reducerea despre care ți-am vobit.

Dial-Up Link. Intri din prima!

* Fără TVA (normal, dar ce mai contează TVA-ul la banii ăștia?). Oferta este limitată.

RDS Link simți diferența?

Arad / Piața Spitalului, bl. 2B, parter
telefon: 0257 22.82.02 / e-mail: arad@rdslink.ro
www.rdslink.ro

REDUCERE! ABONAMENTUL CU TRAFIC NELIMITAT **6 $** LUNA

Completează acest cupon după care vino cu el la noi.

NUME _____

PRENUME _____

(c.)

S.C. SATLINE S.R.L. TELEFON 251.461, 0744/507.211 SHOW ROOM ARAD,Piata Mihai Viteazul - BL. M7 - PARTER

TÂMPLĂRIE DIN ALUMINIU ŞI P.V.C. NOU! RATE / 5 ani AVANS 0

CU GEAM TERMOPAN; PROFILE PVC TROCAL Germania; PROFILE ALUMINIU Grecia

(c.157)

NOU EMOL S.A. Tel/fax 280.233 280.179

Blocuri de zidărie YTONG Dimensiuni 600 x 300 x 200

- izolaţie termică excelentă (k=0,32)
- forme geometrice de precizie germană
- izolaţie fonică deosebită
- produs ecologic

preţ promoţional 46 euro/m.c. (TVA inclus)

Blocuri ceramice PHOROTHERM Dimensiuni 38; 30; 25; 10

- izolaţie termică excelentă
- produs ecologic
- izolaţie fonică foarte bună
- productivitate sporită

preţuri începând de la 49 euro/mc (TVA inclus)

(c.176)

Coraura vă oferă

Montaj Gratuit,preţuri fără concurenţă la

Aparatele de Aer Condiţionat

Coraura şi Amet

Va oferă toată gama de produse electronice,electrocasnice,sanitare,uz gospodăresc şi agricol cu un sistem avantajos de rate AVANS 0%--60 RATE , fără Girant!!!

Telefon:270525,279948

(c.15)

PIASTRELLE LUGOJ SRL

Importator direct Italia - Spania vinde en-gros şi en-detail:

GRESIE pentru interior de la 155.000 LEI/mp.
GRESIE pentru exterior de la 225.000 LEI/mp.
FAIANŢĂ de la 150.000 LEI/mp.
PARCHET MELAMINAT 8 mm trafic intens.
Tapet, tavane false, robinetărie şi accesorii.
TVA inclus.

ARAD, Cl. Timişorii 50 Tel.: 287 630
Cl.Radnei 198 - 200 Tel.: 0257/ 369 133

IMAGINEA CASEI TALE!

(c.a.170)

(c.652)

TÂMPLĂRIE PVC cu GEAM TERMOPAN CALITATE GERMANĂ GEALAN Fenster-Systeme

ARAD, STR. CAIUS IACOB BL.R FOSTUL Mag. CĂMINUL (lângă BANC POST)

[RATE până la 5 ani avans zero]

Angajăm INGINER pe profil PVC şi TERMOPAN

TELEFOANE 0257-256.899 0722-528.185

ÎN DORINŢA DE A ASIGURA UN STANDARD CALITATIV SUPERIOR SERVICIILOR SALE DE CARDURI, BRD VA TRECE LA O NOUĂ APLICAŢIE TEHNICĂ MAI PERFORMANTĂ.

BRD informează clienţii posesori de carduri şi comercianţii acceptanţi de întreruperea tranzacţiilor între 9 mai ora 23,00-10 mai ora 24,00.

NE CEREM SCUZE PENTRU EVENTUALELE INCONVENIENTE CAUZATE.

INFOCARD TEL: (021) 3026161 / VOCALIS TEL: (021) 326.33.33

www.brd.ro

BANCA ROMÂNĂ PENTRU DEZVOLTARE

(C.P. nr. 238/2003)

Oficiul Judeţean de Poştă Arad

Scoate la concurs postul de

AGENT POSTAL

pentru localitatea Livada cu **normă întreagă** - salarizarea atractivă în funcţie de realizări, precum şi un post de

FACTOR LOCAL

cu 3/4 normă la oficiul Şiria.

Relaţii suplimentare pentru cei interesaţi se pot obţine la sediul Oficiului Judeţean de Poştă Arad (Poşta de lângă Gară) Calea Aurel Vlaicu nr. 2-4, sau la telefon 251548. (g.)

ARTE ARAD TEXTILA SRL

Poetului str. nr. 1/C 2900 Arad, Romania

Angajează

Confecţionere
Cerinţe:
experienţă de lucru la maşini de cusut minimum 3 luni

Mecanic maşini de cusut
Cerinţe: experienţă de lucru de minimum 3 ani

Controlor de calitate

OFERIM: salariu atractiv; tichete de masă; mediu de lucru la standarde occidentale.

Cei interesaţi sunt aşteptaţi la sediul nostru din strada Poetului nr. 1/C (incinta UTA)

Informaţii suplimentare la telefon 0257 229.002 (2614657)

Mizo Bank BANCA DE MICROFINANTARE

Ai nevoie de câteva sute sau mii de dolari RAPID?

Nu te lupta cu birocraţia!

Dă o fugă la MIRO BANK!

RAPID CREDIT

... este formula de credit pentru sume de până în 2.500 de dolari sau euro.
... este pentru orice societate comercială sau persoană fizică autorizată (avocaţi, medici, şofer de taxi etc.) cu minimum 3 luni de activitate.
... finanţează activităţi de producţie, comerţ sau servicii.

Dacă aduci toate actele necesare, în numai câteva zile poţi avea banii.

Sucursala din Timişoara acordă credite şi clienţilor din Arad şi Hunedoara

(c.)

Garanţiile (bunuri mobiliare, imobiliare etc.) se stabilesc in funcţie de valoarea creditului.t.

MIRO BANK vrea să rămână alături de tine şi dacă afacerea ta s-a dezvoltat deja. Pentru sume mai mari, ai produsele **BUSINESS CREDIT** (împrumuturi de până la 10.000 de dolari sau euro) şi **INVESTMENT CREDIT** (până la 100.000 de dolari sau euro).

Timişoara: Calea Torontalului nr. 1, Tel./Fax: 0256 224 422, 0256 224 676, 0256 243 691

Banca Comercială Română Sucursala Judeţeană Arad

BCR vă oferă:

- **cardul BCR VISA BUSINESS ELECTRON**
  - card de credit în lei, destinat întreprinderilor mici şi mijlocii.
  - este conceput ca un card de credit, toate tranzacţiile efectuându-se în limita unui plafon de creditare de maximum 800 mil lei
  - utilizare: atât naţională (în lei), cât şi internaţională (în valută): este emis de către banca angajaţilor unei întreprinderi mici şi mijlocii
  - destinaţie: obţinerea de numerar de la ghişee sau ATM-uri, pentru plata bunurilor şi serviciilor la comercianţi acceptatori de carduri VISA, care deţin terminale electronice de tip POS.
  - termen de valabilitate: 2 ani; după expirarea acestei perioade se emite un nou card
  - clienţi: întreprinderi mici şi mijlocii definite de Legea 133/1999.
- **cardul BCR VISA VIRTUON - card de debit**
  - destinat deţinătorilor de carduri BCR de debit
  - pentru plata de mărfuri şi servicii pe Internet (oferă posibilitatea efectuării de tranzacţii pe Internet)
  - termen de valabilitate: 2 ani

BCR - Banca de care aveţi nevoie!

Informaţii suplimentare la toate unităţile BCR din municipiul şi judeţul Arad.

(3235965)

WEST BANK S.A.
ARAD, B-dul Revoluției nr. 88
TELEFON: 284.888; FAX: 285.202
WESTERN UNION TRANSFER DE BANI ®
Cel mai rapid mod de a primi bani din toată lumea

ADEVĂRUL

Cotidian independent Arad

Anul XV, nr. 3902

Joi, 8 mai 2003 • 16 pagini • 5000 lei • e-mail: adevarul@arad.ro; adv.pub@arad.ro

BRAT Publicație auditată în semestrul I 2002 — Tiraj mediu zilnic vândut: 30 531

ASTRA VAGOANE CĂLĂTORI
Singurul producător de confort din domeniu
Str. Petru Rareș 1-3
Tel: 233.651 Fax: 258.168
e-mail: astra.calatori@astrac.rdsar.ro

GUEST - HAPPY END

După săptămâna națională de zece zile, decretată de Guvern ca un arc între Paște și 1 Mai, poporul s-a întors ostenit la muncă. Economiștii au calculat că în acest timp economia nu a pierdut decât vreo patru-cinci sute de milioane. Parcă nici nu-i chiar atât de rău. Sunt încă destule fabrici de stat care chiar și atunci când produc, fac numai pierderi. Măcar, așa, au stat. La cât se muncește, ar putea nici unul, ce mai contează o vacanță în plus ori minus? Contează al naibii. România are de alergat iute, pentru a îndeplini criteriile care să-i permită să urce în 2007 în trenul UE. Semnalele venite de la Bruxelles tocmai asta arată: următoarele șase luni vor fi decisive. Putem liniștit rata integrarea dacă nu vom face progrese clare pe calea reformelor. Numai că noi suntem toropiți de căldură și avem nevoie de refacere. Tocmai când Guvernul a închis țara și i-a dat cheia lui Șerban Mihăilescu (Miki), Gunter Verheugen, comisarul cu gură acră, ne-a transmis: ținta 2007 este data voastră, nu a noastră. Noi v-am promis însă tot sprijinul. Adică miliarde de euro. Și cum tot vorbea de bani, comisarul pentru extindere n-a putut să nu zică limpede că se așteaptă de la noi la o politică fermă împotriva corupției și mai ales nici un fel de toleranță față de „corupția la nivel înalt". Altă voce, aceeași chestiune. Aceeași reacție a demnitarilor. După ce în săptămâna anterioară vacanței naționale, capul de afiș al actualității politice a fost ținut de intervenția ambasadorului Guest la Conferința donatorilor anticorupție și de reacția iritată și glumeț-colorată a premierului, președintele Iliescu, hârșit în războiul cu corupția din partid, și-a adus aminte și el că „nici un ambasador nu are voie să ne dea nouă lecții despre corupție, nu-i permite statutul". Păcat, deci, că cei care finanțează lupta împotriva corupției în loc să dea doar banii mai dau și din gură. Pentru că, e limpede, „corupția este problema noastră". Noi am făcut-o, noi am crescut-o, nu o dăm nimănui.

DORU SAVA

(Continuare în pagina 5)

O VICTORIE CARE REAPRINDE SPERANȚELE

Foto: VIOREL MUSCA

F.C. UTA - F.C.M. BACĂU 3-1 (1-0)

Pagina 10

s.c. MOBEL - RESCO s.r.l.
mobilier la comandă
◆ bucătării ◆ dormitoare ◆ sufragerii ◆ mobilier birouri firme ◆ mese computer ◆ cuiere etc.
calitate deosebită
Str. VASILE GOLDIȘ 4
Tel. 280.379, 0721.990.727
ing. Moianu Paul

Trași pe sfoară de guvernanți

CRESCĂTORII DE PORCI AMENINȚĂ CU BLOCAREA TUTUROR VĂMILOR DIN JUDEȚ

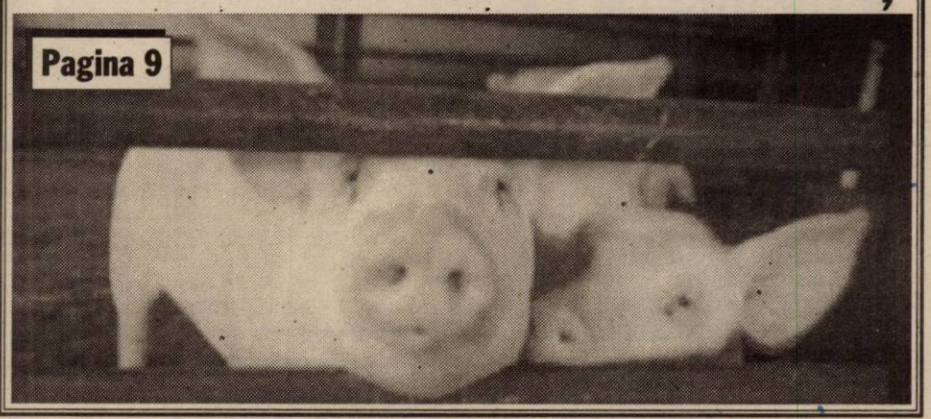

Pagina 9

La Pecica

LEGEA INCOMPATIBILITĂȚII FACE PRIMA VICTIMĂ

Primarul Iustin Cionca, la un pas de a-și prezenta demisia

Pagina 5

IMPORTANT PENTRU CITITORI

Cititorii din localitățile județului care doresc să se aboneze la „Adevărul" o pot face adresându-se fie factorului poștal fie direct oficiului poștal (poștei) din satul, comuna sau orașul în care domiciliază.

În cazul în care întâmpinați greutăți în contractarea abonamentului sunteți rugați să telefonați la 230850 (conducerea Oficiului județean de poștă Arad) sau 281797 (redacția „Adevărul").

Pagina 9 **Chestionar „ADEVĂRUL"**

Husqvarna
Fără girant avans
Hidrofor - stropitoare
Pompe - motocultoare
Mașini tuns iarbă
RATE
Tel: 281.492 280.389

Moștenirea „epocii de aur"

DRUMUL JUDEȚEAN FÂNTÂNELE - TISA NOUĂ sau „ASFALT FANTOMĂ"

Pagina 6

PARKTRONIC
Cel mai modern sistem de parcare din România
Atentie la utilizarea cardurilor de parcare:
- nu indepartati cardul din aparat pana cand aparatul nu afiseaza mesajul "Ridicati cardul"
- nu lasati cardul de parcare pe bordul masinii, deoarece caldura solara deterioreaza cardul
- pastrati cardul fara a-l indoi sau gauri, deoarece aceste actiuni pot duce la defectarea acestuia
TELVERDE GRATUIT
08008.09009

ALGLASS
TÂMPLĂRIE din ALUMINIU și P.V.C.
NOU!
UȘI și FERESTRE din PVC ALUPLAST
ÎN RATE CU AVANS - 0 - FĂRĂ GIRANȚI
Bd. Revoluției Nr. 26-38 Tel: 272812
Str. Roșiori Nr. 26; Tel./Fax: 289053

Calendar

Astăzi, Soarele răsare la ora 5 și 57 de minute și apune la ora 20 și 28 de minute. Au trecut 127 de zile din acest an. Au mai rămas 238 de zile până în 2004.

◆ **Praznicul zilei: Biserica ortodoxă:** Sf. Apostol și Evanghelist Ioan; Cuv. Arsenie cel Mare; **Biserica greco-catolică:** Sf. Apostol și Evanghelist Ioan; Cuv. Arsenie cel Mare; Fericitul Ieremia Românul.

„Adevărul" vă ascultă

La telefonul dimineții, 280.944, între orele 9,00-12,00

● **Poluare. Dl. Victor B.**, din Arad: „Sâmbăta și duminica, pe Câmpul Liniștii, se dă foc la gunoaie. Se poluează toată zona. Organele abilitate nu au de gând să ia nici o măsură, de fapt nu vor să-și facă datoria."

● **Bătaie de joc. Dna Mirela Sas**: „Am fost la Finanțe să îmi ridic o declarație pentru venitul global. După ce că zeci de persoane am așteptat ca proștii minute în șir să se deschidă ghișeul, în cele din urmă o funcționară ne-a spus, foarte iritată, că aceste formulare trebuie cumpărate de la o firmă particulară. Își bat joc de noi după cum au ei chef."

De la Administrația Financiară ni s-a răspuns că e vorba despre o confuzie. „Poate colega mea nu a înțeles ce a vrut doamna Sas. Pot să vă asigur că aceste formulare se eliberează gratuit la demisolul instituției noastre."

● **Buletin găsit!** Ieri, între Inspectoratul de Poliție și Piața Pompierilor s-a găsit un buletin de identitate pe numele lui **Buza Robert**. Actul poate fi recuperat de la Biroul Sesizări și Reclamații, redacția ziarului „Adevărul".

Redactor de serviciu, M. P.

METEO

Vremea va fi frumoasă și deosebit de caldă. Cerul va fi degajat. Vântul va sufla în general slab.

Temp. max.: 31 la 34°C.

Temp. min.: 16 la 19° C.

Foto: V. MUSCA

A venit barza!

La Arad: Daniel Gabriel MOLDOVAN; Nicola Lorena ALBITER; Alexandru LUCA; Amalia MARIȘ, Mihaela Melania STEPAN, Patic PAL

La Ineu: Mihnea Crăciun CRIȘAN.

Concert simfonic

Filarmonica de Stat Arad prezintă azi, 8 mai 2003, orele 19,00, în Sala Palatului Cultural un concert simfonic.

Dirijor Dorin Frandeș, soliști Constantin Tălmaciu, Marija Radusin, Austria.

În program: Wolfgang Amadeus Mozart - Uvertura la opera Don Giovanni KV 527; Wolfgang Amadeus Mozart - Concertul nr. 2 în Re major pentru flaut și orchestră KV 314; Ludwig van Beethoven - Concertul nr. 1 în do major pentru pian și orchestră op. 15; Ludwig van Beethoven - Egmont, unvertura în fa minor op. 84

SUPĂ DE GULII

Ingrediente: 1 gulie mare (circa 400 g), 1 cățel de usturoi, 1 legătură codițe de ceapă verde, 1 lingură ulei, 1 litru zeamă concentrată de carne sau legume (Knorr+apă), 2 cârnați cruzi (circa 300 g), 70 g fidea, sare, piper, pastă de ardei iute (eventual boia)

Se spală gulia, se curăță și se taie știfturi subțiri. Frunzulițele fragede se toacă mărunt. Usturoiul se presează, iar codițele de ceapă verde se taie rondele. Se încinge uleiul și se prăjesc feliile de gulie și usturoiul, până ce se rumenesc ușor. Se sting cu zeamă caldă și se lasă să dea câteva clocote. Cârnații se curăță de pieliță și din umplutură se fac găluște de mărimea unor nuci, care se bagă în supă. Se lasă să mai fiarbă 3-5 minute. Se adaugă și frunzulițele de gulie, tocate mărunt. În timp ce supa fierbe, se adaugă fideaua mărunțită în palmă. Se condimentează supa cu sare, piper, pastă de ardei iute sau boia, se presară cu rondele de ceapă verde (codițe) și se servește imediat.

HOROSCOP

Joi, 8 mai 2003

Berbec (21.03-20.04). Vă veți bucura de un beneficiu. Pot fi bani, dar și alte avantaje.

Taur (21.04-20.05). Astăzi este posibil să primiți niște bani și să programați o întâlnire importantă.

Gemeni (21.05-20.06). Sunteți în dilemă. Trebuie să dați un răspuns. Cineva drag vă caută cu disperare.

Rac (21.06.-22.07). O prietenă sau o rudă apropiată vă cere sprijinul. Veți primi câteva vești bune.

Leu (23.07-22.08). Astăzi vă veți chinui să dezlegați itele-une afaceri. Veți afla niște noutăți stimulative.

Fecioara (23.08-22.09). În afaceri și în viața amoroasă se prevăd perspective în... roz. Zilele următoare veți putea da curs unei invitații speciale.

Balanța (23.09-22.10). O confirmare vă va ține în priză. Veți avea de rezolvat o afacere particulară.

Scorpion (23.10-21.11). Astăzi s-ar putea să trebuiască să puneți punctul pe „i" în cazul unei afaceri.

Săgetător (22.11-21.12). Vă veți răsfăța și veți ieși la cumpărături. S-ar putea să faceți vizite unor prieteni.

Capricorn (22.12-19.01). Veți avea randament în multe probleme personale. În sfera amoroasă va interveni o schimbare de situație.

Vărsător (20.01-20.02). Veți avea de rezolvat niște sarcini de ordin birocratic. Negociați cu un bărbat pentru a lucra împreună.

Pești (21.02-20.03). Apar cheltuieli neprevăzute. S-ar putea să aveți un disconfort fizic sau psihic.

CINEMATOGRAFE

DACIA: Quo Vadis (SUA) 10; 13; 16,30; 20

Mureșul: Destinație finală 2 (SUA) 10; 12; 14; 16; 18

Arta: Nașul stresat (Ungaria) 16, 18; 20

Sala mică: Omul fără trecut (SUA) 15,30; 18,30

***

Ineu (7-8 mai): Glumă mortală (SUA) 16; 18

Au plecat dintre noi!

Petran Floare (1927), Pac Elena (1942), Lăscuț Petru Pavel (1938), Gondor Gheorghe (1927), Andraș Rodica Barbara (1957), Pogorevici Ana (1915), Dobozi Antal (2003), Popescu Aurelia (1926), Răchițan Floare (1915), Faur Ioan (1924).

UTILITARE

PRIMĂRIA MUNICIPIULUI

Program de relații cu publicul (camera 5) luni-miercuri-vineri între orele 8-12; marți-joi între orele 8-12; 15-17 - tel. 284.744, tel. centrală 281.850.

PIEȚE, TÂRGURI

Astăzi, este zi de piață agroalimentară la Curtici, Sebiș, Bata, Cermei, Zădăreni, Ghioroc, Săvârșin, Secusigiu, Sântana, Târnova, Zăbrani, Zerind. Tot astăzi au loc târguri săptămânale la Curtici, Sebiș, Cermei, Săvârșin, Secusigiu, Zerind.

Mâine, vineri, se desfășoară târguri săptămânale la Ineu, Șepreuș, Șimand.

* Sunt deschise târgurile de animale de la Beliu, Pecica, Lipova, Sântana, Bârzava, Arad-Obor și Sânicolaul Mic.

FARMACII DE SERVICIU

• Farmacia **REMEDIUM** Arad, B-dul Revoluției nr. 52-54. Program luni-vineri: 7,30-20,00; sâmbătă 8,00-14,00. Telefon 233195; • Farmacia **LIBRO PHARMA NON STOP** Calea Aurel Vlaicu 60-68 (lângă stadionul (UTA) telefon 212.992.• Farmacia **TEAHAFARM**, B-dul Revoluției nr. 65. Program: luni-vineri 8-21, sâmbătă 9-13. Telefon 254.587; • Farmacia „**OMNIAFARM**", Calea Aurel Vlaicu, Bl. Z28, cu program zilnic de la orele 8,00-22,00. Telefon 271724. Eliberăm rețete gratuite și compensate.• Farmacia **ELPIS PHARM** Micălaca, zona Piața Soarelui, str. Voinicilor, colț cu str. Păsunii, Bl. 193, sc. A, parter. Program: luni-vineri 8-20, sâmbătă 8,30-14. Tel: 259.619.

URGENȚE STOMATOLOGICE

Cabinetul de pe str. Crișan (în spate la Gionelli) are program non-stop. Telefon: 253794. Cabinetul din B-dul Revoluției nr. 62, ap. 17. Zilnic: conform orarului (robot pe telefon); sâmbătă între 9-14. Telefon: 256.665.

Cabinetul Stomatologic din Calea Victoriei nr. 7 A asigură zilnic urgențe, inclusiv sâmbăta, între orele 10-15. Telefon 095.565.622.

Cabinetul stomatologic din B-dul Revoluției nr. 95, etajul I, asigură urgențe, zilnic între orele 8-14, telefon 282184.

SANITAR-VETERINARE

Punct autorizat de însămânțări artificiale veterinare în Aradul Nou, str. Ady Endre nr. 21, tel. 288.292.

DISPENSAR VETERINAR

Dispensarul veterinar din Aradul Nou efectuează zilnic, orele 8-16 (sâmbăta 8-12) examen trichineloscopic, castrare porcine, ecornarea viteilor, însămânțări artificiale. Telefon 287.298.

ÎNTRERUPERI CURENT ELECTRIC

Joi, 8 mai: (9-14): Cocorilor între str. Artileriei și Piața UTA.

Vineri, 9 mai: (9-15): Cl. A. Vlaicu Bl. A21, A24, Garaj A.C.R.; **(9-14):** str. Cocorilor între str. Artilieriei și Piața UTA; **(8-14):** str. Oituz, Dr. Rațiu, Gh. Doja, Trestiei, Venus, Biruinței, Latină, Abatorului; **(8,30-12):** str. Renașterii, Stânjenel; **(12-15):** str. Renașterii, Frăției, Marginei, Păsunii, Dreptății; **(8,30-14):** str. Calea Zimandului - Araviascomb, Sera de flori a Primăriei, str. Petru Rareș, Prunului, Porumbiței, Pelicanului, Sere 1, 2, 3, 4, 5, 6, 7.

ADMINISTRAȚIA FINANCIARĂ

Administrația Financiară a municipiului Arad: Asistență contribuabili (impozitul pe venitul global) - telefon 280633, 280733, int. 199 între orele 8,00-12,00. Informații suplimentare la www.finantearad.ro

TELEFON DE URGENȚĂ LA POLIȚIE: 955

Noul număr de centrală telefonică al I. J. P. (Inspectoratul Județean de Poliție) Arad: 207.100.

ADEVĂRUL

COTIDIAN INDEPENDENT ARAD

Editor: S.C. ADEVĂRUL Arad S.R.L.

COD FISCAL R 1681938 ● COD SICOMEX 19.604 ● CERTIFICAT J 02/1886 / 31X 1991 ● COD SIRUES 020956601 ● ISSN 1220 - 7489

Redacția și administrația: 2900 Arad, Bd. Revoluției nr. 81. Telefoane: SECRETARIAT - 281802, fax 280655, 280625; ADMINISTRAȚIE - CONTABILITATE - 281797; MICA PUBLICITATE - 210775; MAREA PUBLICITATE - 280904; CLUBUL PRESEI - 280989.

Consiliul de administrație: președinte - **DOREL ZĂVOIANU**, telefon 281802, 280625; **vicepreședinte - MIRCEA DORGOȘAN**, telefon 281802, 280625; **membri: NICU COJOCARU**, telefon 280904; **MIRCEA CONTRAȘ**, telefon 280854, **LIZICA MIHUȚ**, telefon 280070, **ȘTEFAN TABUIA**, telefon 281855, **MIRCEA ȚIȘCĂ**, telefon 280904.

Colegiul de redacție: MIRCEA CONTRAȘ (redactor-șef); **MARCEL CANCIU** (șef secție foto), telefon **281701**; **ALEXANDRU CHEBELEU** (șef secție sport), telefon **281701**; **NICU COJOCARU** (șef secție publicitate) telefon/fax: **280904**; **GABRIELA GROZA** (secretar general de redacție), telefon **280854**; **VASILE FILIP** (șef secție cultură-învățământ-tineret), telefon **281855; 280003**; **IOAN IERCAN** (șef secție politică), telefon **280943**; **DORU SAVA** (șef secție social-economic), telefon **281738**; **ȘTEFAN TABUIA** (șef secție actualități), telefon **281855; 280003**; **DOREL ZĂVOIANU** (președinte al Consiliului de administrație), telefon **281802, 280625.**

Tiparul executat la S.C. MEDIAGRAF S.A. ARAD, str. Feleacului F.N., telefon 250902, fax 250920

„Adevărul" poate fi citit și pe Internet la adresa http://adevarul.arad.ro

Echipa de serviciu

MONICA ARDELEAN
secretar de redacție

Bianca Felea, Ioan Leac, Adela Pop, Dina Rujan, Ramona Vidulescu
tehnoredactare computerizată

Doina Jurcă, Dan Roman, Aurica Telcian, Dacian Toduță
corectură

Comenzi taxi

● **GETAX** 280.705; 280.100; 280.548
● **DIESEL STAR** 212.222; 0722.361.011; 0745.645.645
● **EUROPA** 275.555; 0723.677.555; 0744.828.163
● **MIRCO MILI** 230.530; 230.730
● **ALFA PLUS** 349.349; 256.222
● **TAXI ARAD** 244.244; 274.444; 0722755440

Cursul valutar*

VALORI ÎNREGISTRATE IERI, 7 MAI 2003

Denumirea valutei	BNR	BCR		BRD		Banca Transilvania		Banca Românească		Banca Romexterra	
		C	V	C	V	C	V	C	V	C	V
Euro	37558	37150	37650	37340	37680	35700	37600	37250	37800	37200	37700
Dolar S.U.A.	32933	32800	33400	32720	33090	32800	33300	32593	33174	32700	33300
Forint	153	144	150	148	154	147	154	-	-	-	-

Dacă nu respectă noua lege privind transportul în regim de taxi

TAXIMETRIȘTII POT FI SANCȚIONAȚI CU AMENZI ÎNTRE 50 ȘI 250 DE MILIOANE DE LEI

În această lună, a intrat în vigoare noua lege privind transportul în regim de taxi. **„Prin această lege, taximetriștii pot primi sancțiuni drastice în cazul în care nu respectă prevederile acesteia”**, declară **Gheorghe Iancu** - inspector șef la O.J.P.C. Potrivit legii pot fi amendați cu amenzi între un milion și cinci milioane lei dacă pe portierele din față ale mașinii nu au afișată valoarea tarifelor pe kilometru și tariful de pornire, astfel încât acestea să poată fi vizibile de la cinci metri. Taxiul trebuie să aibă afișat și înăuntru un ecuson cuprinzând numele și fotografia conducătorului auto.

Cu sume cuprinse între **cinci și zece milioane de lei** pot fi sancționați taximetriștii care execută transport de taxi cu autoturisme destinate transportului cu regim de închiriere sau care execută alte categorii de transporturi publice decât în regim de taxi cu taxiuri autorizate și având pe ele însemnele de identificare proprii. Cu aceleași amenzi usturătoare se pot alege și firmele de taxi care angajează conducători auto ce nu dețin certificate de atestare a pregătirii profesionale care să corespundă standardului ocupațional al taximetristului. Este interzisă și efectuarea unui transport în regim de taxi cu aparatul defect sau cu lampa scoasă din funcțiune, să se execute activitatea transportul în regim de taxi fără a avea sigiliile corespunzătoare la aparatul de taxat.

Sancțiuni între 10 și 50 de milioane de lei pot primi cei care nu asigură transportul în regim de taxi în condiții de legalitate, siguranță și calitate, taximetriștii care se implică, în mod deliberat, direct sau indirect, în activități cu caracter infracțional sau alte acte antisociale, operatorul care nu deține un registru cu evidență strictă a stațiilor radio emisie-recepție, care să cuprindă elementele de identificare și durata de valabilitate a autorizației de funcționare a acestora.

Amenzi între 50 și 250 de milioane de lei pot „încasa” cei care nu au autorizație pentru transport în regim de taxi valabilă, emisă de autoritatea administrației publice locale. Articolul 25 din această lege spune că transportul de persoane în regim de închiriere se execută de către operatorii de transport în condițiile existenței licenței de transport și în condițiile existenței licențelor de execuție pe vehicul. Aceeași amendă „consistentă” se aplică și pentru această contravenție.

„Pe lângă sancțiunl se poate dispune și suspendarea sau anularea autorizației de taxi”, ne mai informează Gheorghe Iancu. Se poate suspenda autorizația pentru o perioadă cuprinsă între 1-3 luni dacă: una dintre condițiile acordării autorizației de taxi nu mai este îndeplinită; perioada de valabilitate a autorizației de taxi a expirat cu mai mult de zece zile. Se poate anula autorizația în cazul în care e vorba de a treia suspendare a autorizației de taxi în decurs de doi ani consecutivi, când se constată că taxiul este dotat cu o stație radio sau aparat de taxat a căror proveniență legală nu poate fi dovedită sau când organele fiscale constată abateri repetate în ceea ce privește utilizarea defectuoasă a aparatului în scopul evaziunii fiscale.

NADIA BODRAN

Agenții economici își pot procura

REGISTRUL GENERAL DE EVIDENȚĂ A SALARIAȚILOR

De la sediul redacției „Adevărul”, (B-dul Revoluției nr. 81) și de la Tipografia Mediagraf (strada Feleacului F.N.) agenții economici își pot procura **Registrul general de evidență a salariaților** a cărui utilizare este prevăzută de Noul cod al muncii. Registrele pot fi cumpărate zilnic între orele 9-15.

De ziua Europei

Mâine, 9 mai, e Ziua Europei, ocazie cu care Primăria Arad va organiza o serie de manifestări specifice acestei sărbători. Acțiunile se vor desfășura în Parcul Europa, pe malul Mureșului, începând cu ora 11.

Programul cuprinde momente muzicale, spectacole artistice, dans modern, aerobic, susținute de elevi ai Liceului Sabin Drăgoi, de copiii Fundației Juventute, de cei de la Palatul Copiilor.

După-masa, va avea loc prezentarea organizației de tineret Millennium Center - Arad. În încheiere, arădenii pot participa la interviuri cu tema „Cum ne sprijină Uniunea Europeană până în momentul integrării?”.

Sărbătoarea Zilei Europei a ajuns în acest an la a șasea ediție.

G. K.; AL. MARIANUȚ

INFRACȚIUNE LA REGIMUL CIRCULAȚIEI

Este cercetat în stare de libertate **Ciurdar Olimpiu Marius**, de 15 ani, din Curtici, care, în 05.05.a.c, a condus pe drumurile publice o motocicletă neînmatriculată și fără a poseda permis de conducere.

Infracțiuni de abandon de familie

● Este cercetat în stare de libertate **Mihuț Dănuț**, de 37 ani, din Mișca, care, cu rea credință, nu a plătit pensia de întreținere pentru trei copii minori, în perioada octombrie 2000 - mai 2003, în valoare de 14.000.000 lei.

● Este cercetat în stare de libertate **Lingurar Nicolae**, de 44 ani, din Bocsig, care, cu rea credință, nu a plătit pensia de întreținere pe o perioadă de 5 luni, pentru doi copii minori.

Furturi din auto

Au fost identificați **David Cristian**, de 18 ani și **Jipa Nicolae Loredan**, de 24 ani, ambii din Ineu, care, în noaptea de 30.04./01.05.a.c., au sustras două radiocasetofoane auto din două autoturisme, pe raza orașului Ineu. Au fost prezentați Parchetului de pe lângă Judecătoria Ineu care a emis împotriva acestora mandate de arestare preventivă pe o perioadă de 30 zile.

Înșelăciune

Este cercetat în stare de libertate **Turturică Didi**, de 38 ani, din Lipova, care a întocmit un contract de vânzare-cumpărare cu părțile vătămate P.I. și P.M., pentru un apartament ce nu-i aparținea, cauzându-le un prejudiciu de 30.000.000 lei.

Violare de domiciliu

Este cercetat în stare de libertate **Codrean Ovidiu**, de 20 ani, din Minerău, care, în noaptea de 27/28.04.a.c., a pătruns fără drept în imobilul tatălui său din aceeași localitate, a spart geamurile casei și l-a agresat pe tatăl său.

AMENAJARE CU RISCURI

În cursul zilei de ieri, am primit la redacție o sesizare despre faptul că pe strada Gh. Popa (fosta Stejarului), într-o curte interioară, se execută lucrări care periclitează siguranța trecătorilor.

În urma sesizării ne-am deplasat la fața locului unde am constatat că într-adevăr se efectuează o lucrare de amenajare interioară a unui apartament, în urma căruia au apărut și acele bucăți de piatră și cărămidă, din curtea respectivă, care deranjează pe cei aflați în preajmă.

Am luat legătura cu muncitorii care ne-au promis că la finalizarea lucrărilor, grămada de moloz nu va mai exista și că nu poate fi vorba de periclitarea siguranței trecătorilor.

M.GOGOTA
Foto: M. SZEGO

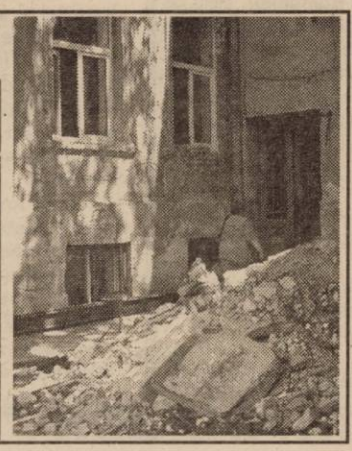

ASCUNS ÎN PODUL VAGONULUI CFR

În noaptea de 06/07.05.2003, cu ocazia controlului specific efectuat la ieșirea din țară asupra trenului Rapid „Dacia”, care circulă pe relația București-Viena, a fost descoperit ascuns în podul unui vagon de clasă, un cetățean român care a încercat să iasă ilegal din România.

Din cercetările efectuate s-a stabilit că acesta se numește Cătălin C., este în vârstă de 22 ani, domiciliază în Botoșani și a fost returnat din Olanda în cursul lunii aprilie 2003, fiind prins muncind la negru. Cu ocazia returnării i-a fost reținut pașaportul personal și i-a fost suspendat dreptul de a călători în străinătate pe o perioadă de 5 ani. Susnumitul a declarat că dorea să se întoarcă în această țară pentru a munci, însă datorită faptului că nu o putea face în mod legal, a apelat la această metodă de a părăsi România.

Persoanei în cauză i-a fost întocmit dosar penal pentru săvârșirea infracțiunii de tentativă de trecere ilegală a frontierei de stat.

AU SĂRIT PESTE TAXE

În urma unui control efectuat la ieșirea din municipiul Arad, pe comunicația Arad-Timișoara, au fost descoperite în autoturismul condus de către cetățeanul român Palcovici Gheorghe, din Reșița, produse textile, cosmetice și accesorii vestimentare, în valoare de 231.842.000 lei, care au fost introduse în țară fără achitarea taxelor vamale.

La ieșirea din Arad, pe relația Arad-Deva, au fost oprite pentru control două autoturisme înmatriculate în județul Hunedoara, în care se aflau cinci persoane domiciliate pe raza aceluiași județ. Din verificările efectuate asupra autoturismelor, s-a stabilit că acestea erau încărcate cu produse textile și de marochinărie, bunurile - în valoare de 230.621.000 lei - fiind introduse în țară fără achitarea taxelor vamale.

În ambele cazuri au fost solicitați inspectorii D.R.V. Arad, care au procedat la reținerea bunurilor pentru care nu au fost achitate taxe vamale, în vederea confiscării și au aplicat sancțiuni contravenționale proprietarilor.

TÂRG EUROREGIONAL DE CARTE

În paralel, expoziție de flori

În perioada 9 - 10 mai, Aradul va fi gazda târgului euroregional de carte, ajuns la a doua ediție. Pe platoul din fața Palatului Administrativ vor avea loc prezentări ale unor cunoscute edituri românești, dar și din Ungaria și Voivodina, precum și lansări de carte. Din Arad vor fi prezente editurile Mirador, Guttenberg, Viața Arădeană, Fundația Ioan Slavici, Concordia, și editurile Universității Vasile Goldiș și Universității Aurel Vlaicu.

Sâmbătă, 10 mai, la ora 11, în sala festivă a Primăriei, va avea loc simpozionul euroregional pe tema „Cartea între miza culturală și marfă (Evoluții contemporane în cultura europeană)”, la care vor participa personalități culturale din Cluj, Oradea, Deva, Reșița, Timișoara, Ungaria, Voivodina. Din orașul nostru vor fi prezenți Gheorghe Schwartz, Florin Bănescu, Gheorghe Mocuța, Lazăr Faur, Ioan Matiuț, Petru M. Ardelean, Lucia Cuciureanu, Vasile Dan - care va fi și moderator al simpozionului.

În paralel, în holul Teatrului de Stat, va fi deschisă, până duminică, o expoziție de flori.

G. K.

Cărți noi la „Niculescu”

Editura Niculescu vă propune: * **Dicționar de afaceri englez-român”** de Ion Lucian Popa și Lucia Mihaela Popa (Lucrarea răspunde într-o manieră practică și rapidă problemelor apărute la citirea unui text de specialitate sau în comunicarea în mediile de afaceri) * **Poezii** de M. Eminescu (Volum în colecția „Biblioteca elevului”, cu tabel bibliografic, prefață, note și aprecieri critice de Gheorghe Lăzărescu) * **„Limba engleză în 30 de ore. O metodă rapidă pentru începători”** de dr. Alfred Baumgartner și dr. Alexander Schüssler (O lucrare deosebit de valoroasă apărută la Langenscheidt, o editură foarte recunoscută pentru cărți în domeniul studiului limbilor străine) * **„Religiile universale în întrebări și răspunsuri”** de Mark Hillefeld (Traducerea unei lucrări de excepție apărută la prestigioasa editură „Compact” din Germania) * **„Matematică. Metoda figurativă”** de Mariana Mitea și Emilia Stoica (Culegere de probleme ce oferă un sprijin real pentru elevi, învățători și profesori). ***„Caiet de religie. Clasa I”** de Nicolae Iordăchescu, Maria Magdalena Bogheanu, Mihaela Panoschi, Nicoleta Costache (Fișe de lucru, probe de evaluare în concordanță cu programa școlară). ***„Contabilitate. Monografii contabile”** de Alina Dăncescu; Roxana Ionescu, Valentina Capotă, Mirela Dinescu, Florin Lixandru, Daniela Hangan, Marinel Manolache (Lucrarea propune seturi de unități de conținut, aplicații practice, adresându-se elevilor, studenților și practicienilor din domeniul contabilității), **„Să învățăm Word și Excel pas cu pas”** de Simona Petrescu și Marcel Andrei Homorodean (Cartea se adresează tuturor acelora care vor să descopere tainele utilizării calculatorului în birotică).

S.C. Fininvest S.A. Arad
Str. Renașterii nr. 92,
tel/fax: 0257/279.912; 259.912
Fabrica Ghioroc-Tel. 0257-216.094 0257-216.296

Pavaje, borduri,
elemente prefabricate din beton vibropresat
● pavaje executate pe instalație automatizată în diverse forme și culori
● borduri din beton vibropresat de diverse dimensiuni
● bolțari din beton
● elemente de beton pentru mobilier urban
● beton
- AGREMENT TEHNIC - M.L.P.A.T. -
(C.P.)

S.C. EURO TRANS S.R.L. ȘIRIA
EFECTUEAZĂ TRANSPORT DE MARFĂ
CU AUTOCAMIOANE DE 20 TONE
ACHIZIȚIONEAZĂ DEȘEURI DE FIER VECHI
ÎN CANTITĂȚI MARI
VINDE AUTOCAMIOANE „ROMAN”, „VOLVO”, „MAN” și AUTOBASCULANTE
INFORMAȚII: ȘIRIA, STR. GĂRII, NR. 2073
Tel.: 0723.404.010 0722.731.413
0257/531.128
(c.p. 105/2003)

Astăzi, 8 mai

ZIUA MONDIALĂ A CRUCII ROȘII

„Adevăr despre SIDA - transmite-l mai departe"

Federația Internațională a Societăților de Cruce Roșie și Semilună Roșie sărbătorește astăzi, 8 mai, Ziua Mondială a Crucii Roșii, iar societatea Națională de Cruce Roșie Română are decretată prin lege, luna mai ca fiind luna Crucii Roșii.

În prezent, Federația Internațională a Societăților de Cruce Roșie cuprinde 177 de societăți, având 105 milioane de voluntari.

Ziua de 8 mai este dedicată campaniei „Adevăr despre Sida - transmite-l mai departe". Aceasta a demarat în anul 2002 și se va desfășura până în 2005. Obiectivele principale sunt reducerea stigmatizării și discriminării la care sunt supuse persoanele infestate cu HIV și cele bolnave de SIDA, precum și prevenirea răspândirii bolii. Membrii Federației intenționează să facă cunoscut opiniei publice faptul că persoanele sănătoase nu se expun pericolului infectării în cadrul activităților cotidiene desfășurate alături de seropozitivii HIV. Oricine poate să învețe și să lucreze în același spațiu cu o persoană seropozitivă, să stea la aceeași masă, să înoate în aceeași piscină, fără să existe riscul infestării cu virusul HIV.

„Discriminarea și marginalizarea din societate sunt mai greu de suportat decât însăși boala. Nici un efort nu e prea mare pentru a contribui cu toții la răspândirea informațiilor corecte despre felul cum se transmite și cum **nu** se transmite SIDA. Au trecut mai bine de 20 de ani de când această boală ucide. Astăzi știm căile de transmitere a ei, astfel încât nu există nici o scuză pentru abuzul continuu la demnitatea umană" - precizează Juan Manuel Suarez del Toro, președintele Federației Internaționale de Cruce Roșie.

La Arad - filiala de Cruce Roșie sărbătorește ziua de 8 mai prin distribuirea de pliante de educație sanitară despre acest flagel al secolului XXI, precum și prin dialoguri pe această temă ale voluntarilor cu tinerii arădeni. Cu acest prilej, membrii Crucii Roșii Arad vor aduce zâmbetul pe fețele copiilor de la „Casa Izvor", prin dăruirea unor pachete cu dulciuri, fructe și îmbrăcăminte.

MADIANA POPESCU

Mâine, la Liceul Pedagogic „Dimitrie Țichindeal"

ZIUA PORȚILOR DESCHISE. ZIUA EUROPEI

Va fi sfințit și arborat steagul școlii

Mâine, la orele 11,00, o delegație de profesori, elevi și părinți vor depune flori la mormintele foștilor profesori ai școlii, trecuți în eternitate. Va fi momentul care va marca începerea manifestărilor prilejuite de „ZIUA PORȚILOR DESCHISE. ZIUA EUROPEI", la Liceul Pedagogic „Dimitrie Țichindeal" Arad. Programul zilei va continua cu lecții deschise la care vor participa părinții elevilor care învață la prestigiosul liceu arădean. De la ora 14,00, la Catedrala Ortodoxă Episcopală va fi oficiată o slujbă de pomenire a dascălilor și elevilor liceului, trecuți în eternitate.

Un moment important din programul zilei va avea loc la ora 16, când va fi sfințit și arborat steagul școlii. Va urma un scurt program artistic și o dezbatere cu tema „Statul ar trebui să aibă grijă de săraci". Finala cupei „Țichindeal" la volei va încheia Ziua Porților Deschise.

Prof. dr. **Alexandru Blaga**, directorul liceului Pedagogic „Dimitrie Țichindeal", lansează prin intermediul ziarului nostru invitația către toți părinții elevilor școlii să participe la manifestările de mâine.

F. TRUȚ

La Universitatea „Vasile Goldiș"

CONFERINȚĂ ȘI LANSĂRI DE CARTE

În Aula „Ioan Slavici" a Facultății de Științe Umaniste-Creștine din cadrul Universității de Vest „Vasile Goldiș" din Arad a avut loc ieri o conferință pe tema „Geneza românilor ca popor neolatin în sud-estul Europei" susținută de **prof.univ.dr. Dumitru Protase** de la Universitatea Babeș-Bolyai din Cluj.

La această adunare plină de încărcătură spirituală și științifică a participat și **prof.univ.dr. Aurel Ardelean**, rectorul UVVG, care a elogiat personalitatea distinsului profesor de la Cluj, prezentând câteva repere ale activității didactice și științifice ale acestuia. Una dintre cele mai importante contribuții amintite a fost aceea de coordonator și autor al volumului II din **Istoria Românilor**, ciclu de volume editate de Academia Română. Pentru aceasta și multe altele, profesorului clujean i-a fost acordată o diplomă de excelență din partea UVVG și medalia jubiliară „Vasile Goldiș".

Tot ieri prof.univ.dr. Dumitru Protase și-a lansat cărțile „Obreja - Așezarea și cimitirul dacoroman. Secolele II-IV. Dovezi ale continuității în Dacia" și „Țaga - Două așezări din perioada finală a etnogenezei românilor (sec IV-VI și sec VII-VIII)".

Z. Ș.

UDMR Arad a hotărât:

„STATUIA LIBERTĂȚII ESTE A ARĂDENILOR"

Ieri, la sala Palatului Cultural, UDMR Arad a lansat oficial „Asociația Statuia Libertății", în prezența a peste 300 de membri și simpatizanți ai Uniunii. În deschiderea simpozionului au luat cuvântul Király András, președintele UDMR Arad și președinte al Asociației, cât și viceprimarul Levente Bognar, care au prezentat importanța și simbolul „Statuii Libertății" pentru comunitatea arădeană.

Király András ne-a declarat că **„Asociația Statuii Libertății nu dorește altceva decât implicarea comunității în reamplasarea acestei statui. Monumentul este un simbol al libertății, iar libertatea este peste tot. Fără gratii, libertatea nu are națiune, libertatea este o valoare. Noi acest lucru dorim să-l conștientizăm în Arad și în toată țara".**

Ceea ce mai putem aminti este faptul că în paralel cu desfășurarea evenimentului au fost puse la dispoziția celor prezenți „cupoane de acțiuni" pentru sprijinirea Asociației, în valoare de 50.000, 100.000 și 500.000 de mii de lei, pentru care s-au eliberat chitanțe. **„Prin acest lucru am dorit ca și cei care au un venit mai mic să poată participa la sprijinirea reamplasării Statuii Libertății".**

Liderul Uniunii arădene a precizat că formațiunea pe care o reprezintă dorește ca **„Aradul să simtă că Statuia Libertății este a arădenilor. Nu este a unui partid sau a unei formațiuni. Este a cetățenilor Aradului".**

DANIEL ALBU

JOI, 8 MAI 2003

TVR 1

7,00 Jurnalul de dimineață
7,30 Bună dimineața, România!
10,15 Teleshopping
10,50 Nocturna artelor - rel.
11,50 Auto-club - rel.
12,20 Dragoste și războaie - s. rel.
13,15 Pasiuni - s.
14,00 Jurnalul de prânz
14,30 Memorialul durerii
15,00 Ex libris
16,00 Convieţuiri
16,30 Panorama
17,00 Destine secrete - s. (AP)
17,50 Dragoste și răzbunare - s.
18,45 Tragerile Joker și Loto 5/40
19,00 Jurnal. Meteo. Sport
20,00 E greu să uiți - polițist, SUA
21,50 Seară bună!
22,50 Reflecții rutiere
23,00 Jurnalul de noapte
23,30 Retrospectivă International Herald Tribune
0,00 Trup de femeie - SUA, 1996
1,45 Memorialul durerii - rel.
2,15 Jurnal - rel.

TVR 2

8,00 Desene animate
8,30 Monitor - rel.
9,30 Tonomatul DP2
11,15 Tineri și îndrăgostiți - s. rel.
12,15 Documentar
12,45 Locuință pentru doi - s.
13,15 Club aventura
13,45 Desene animate
15,00 Siesta
16,00 Tribuna partidelor parlamentare
16,30 Aleea cu ghimpi
17,10 Nu vezi 2 la fel
17,30 Economia încotro?
18,00 Lege pentru toți
18,30 Știri regionale
19,00 Preluare Jurnal de pe Canalul România 1
19,35 Banatica (emisiune în limba sârbă)
20,00 Nu vezi 2 la fel
20,10 Europa - pur și simplu
21,00 Ruleta rusească
21,30 Telejurnal
22,00 Kafka - f. 1991
23,50 Generația@
0,50 Tărâmul dezmoșteniților - s.

PRO TV

7,00 Parte de carte - rel.
7,40 Omul care aduce cartea
7,45 Știri vesele cu Dan Bordeianu
7,50 Popstars
8,00 Știrile Pro TV - Ziarul dimineții tale
9,05 Rondul de dimineață
10,30 Tânăr și neliniștit - s. rel. (AP)
11,30 Învățați engleza cu Victor - rel.
12,00 Rebelii și tocilarii - s.
12,55 Știrile Pro TV
13,00 Banii sau viața - rel.
14,00 Gusturi mediteraneene - s.
14,30 Destine - s. (AP)
16,00 Tânăr și neliniștit - s. (AP)
16,50 Popstars
17,00 Știrile Pro TV
* Vremea
17,45 Teo
19,00 Știrile Pro TV * Sport * Vremea
20,00 Ținta imprevizibilă - acțiune, SUA, 1994
22,00 Știrile Pro TV
22,40 Popstars (AP)
22,55 La Bloc (AP)
23,30 .Ro * Time Out * Dinastia Campionilor
23,45 Marcă înregistrată
0,30 Icstrim TiVi (16)
1,15 Știrile PRO TV

TV ACASĂ

6,00 Perla, cărările iubirii - s. rel. (AP)
6,45 Cealaltă femeie - s. rel.
7,30 Rețeta de acasă - rel.
7,45 Învață franceza cu Victor - rel.
8,00 Dragoste și putere - s. rel.
8,30 Învață engleza cu Victor - rel.
9,00 (AP) Juana - s. rel.
9,50 Dădacă la 2 + 1 - rel.
10,15 (AP) Pisica sălbatică - s. rel.
* Teleshopping
11,10 (AP) De 3 x femeie - rel.
12,15 (AP) Clona - s. rel.
13,10 5' shopping - rel.
13,15 (AP) Intrusa - s., rel.
* Teleshopping
15,00 Învață franceza cu Victor - rel.
15,30 Învață engleza cu Victor - rel.
15,45 (AP) Salome - s.
17,00 (AP) Dragoste și putere - s.
17,30 (AP) Cealaltă femeie - s.
18,25 Rețeta de acasă
18,35 (AP) Perla, cărările iubirii - s.
19,30 Povești adevărate
20,00 (AP) Pisica sălbatică - s.
21,00 (AP) De 3 x femeie
21,50 Dădacă la 2 +1
22,00 (AP) Clona - s.
23,00 5' shopping

HBO

8,00 Conspirația - război, Anglia, 2001 (12)
9,30 Să câștige cel mai bun - comedie, 2000
11,00 David Bowie - Live by Request
12,15 Băiatul cu apa rece - comedie, 1998 (12)
13,40 Hollywood necenzurat: Brad Pitt
14,10 Frauda - thriller, 2002 (12)
15,45 Dragoste în ofsaid - comedie, Anglia, 1997 (12)
17,25 Idilă de noiembrie - dramă, 2001 (12)
19,25 Conspirația - Anglia, 2001 (12)
21,00 Capul familiei - comedie, 1995 (12)
22,35 „O" de la Othello - dramă, 2001 (16)
0,10 Obsesii mărunte - dramă, Anglia, 2000 (16)

PRIMA TV

7,00 Detectivi de elită - s., rel.
8,00 Video Star
11,45 Motor - rel.
12,15 Tibanu' pescuiește și vânează - rel.
13,15 Vânătoarea comorilor - s.
14,15 Impact - rel.
15,25 (AP) Detectivi de elită - s.
16,30 În familie - s. rel.
17,10 Rețeta zilei
17,15 100% Xtrem
17,45 Big Brother - Fratele cel mare - Camera secretelor
18,00 Focus
19,00 (AP) Impact
19,30 Big Brother - Fratele cel mare
20,30 În familie - s.
21,00 Al șaselea simț
22,00 Poliția în acțiune
22,30 Reporter incognito
23,00 Focus plus
23,30 Salut! Big Brother - Fratele cel mare (talk-show) (16)
0,30 Big Brother - Fratele cel mare - Camera secretelor
0,45 Bar Life
0,50 Clubbing Show
1,00 Uik-end
1,30 În familie - s., rel.
2,00 Focus plus - rel.
2,30 Chat TV

ANTENA 1-TV ARAD

6,00 Emisiune în limba bulgară - rel.
6,30 Știri Arad - rel.
7,00 Observator
* Sport
8,00 Cafeaua cu sare
10,00 Zile din viața noastră - s.
11,00 Millagros - s.
12,30 Răsmerița - rel.
13,00 Știrile amiezii
13,15 În căutarea trecutului - dramă, SUA, 1998
15,00 Îngerii lui Charlie - s. SUA
15,55 Publicitate, Promo
16,00 Pactul de stabilitate
16,25 Publicitate, Promo
16,30 Știri TVA
16,55 Publicitate, Promo
17,00 Știri
17,30 (AP) Babilonia
19,00 Observator
* Sport
* Meteo
20,00 (AP) Dispariția - dragoste, SUA, 1995
22,00 Știri Arad
22,10 Răsmerița - divertisment
22,35 Marius Tucă Show
23,35 Observator * Sport * Meteo
0,10 Bilanț - emisiune economică
1,00 Bob - s.
1,30 (AP) Babilonia - rel.
3,00 Cafeaua cu sare - rel.
5,00 Marius Tucă Show - rel.

TV RCS

9,00 Rock on the Earth - muzică
9,30 Știrile RCS 1 - rel.
10,10 5 minute de carte
10,15 Tradiții și folclor
10,30 La N. de paralela 60 - doc.
11,15 Trei destine - s.
12,00 O oră cu Dani Dascălu - rel.
13,00 Radical Power - s.
13,30 Știrile RCS 2 - rel.
14,10 5 minute de carte
14,15 Videoclipuri
14,30 Trei destine - s.
15,15 Videoclipuri
15,30 Joia populară
16,30 Emisiune în lb. maghiară
17,30 Știrile RCS 1
18,10 5 minute de carte
18,15 Mega Bit
18,45 Videoclipuri
19,00 (AP) Prima dragoste - film
20,30 Prim plan
21,30 Hit squad - s.
22,00 Știrile RCS
22,40 (12) Personalitate multiplă - film
24,00 Închiderea programului

B1 TV

7,10 Calendar ecumenic
7,15 Espresso
10,30 Fan X
11,30 Gala
12,25 Calendar ecumenic
12,30 Știri
13,00 Nașul - rel.
14,00 La Strada - rel.
15,00 Fan X
15,45 Film - f. rel.
17,15 La Strada
17,45 Beverly Hills, 90210 - s.
18,45 Știri
19,45 Max It
20,00 Mașina adevărului
21,30 Ediția de noapte
22,00 Nașul
23,00 Gala
0,00 Beverly Hills, 90210 - s.
1,00 La Strada - rel.
1,30 Știri - rel.

TELE 7 ABC

7,35 Șapte știri - rel.
8,05 Videoclipuri
10,00 Emisiune pentru copii
11,00 Documentar
12,00 Lumea științei
12,30 Germania astăzi - rel.
13,00 Film - f. rel.
15,00 Videoclipuri
17,00 Documentar
18,00 Cântăreții străzii
18,30 Cocktail japonez
19,20 Șapte știri
20,00 Film
22,00 Loto - Pariu trio
22,15 Dosarele Terrei - doc.
22,45 Germania astăzi
23,15 Șapte știri
23,45 Videoclipuri
0,00 Activ FM

REALITATEA TV

7,45 Ediția de dimineață cu Naty
10,00 Știri
10,15 Vectorul Cristoiu
11,00 Jurnal
12,15 În fața națiunii
14,15 Ediția de după-amiază
16,00 Jurnal
17,15 Ediția de după-amiază
18,15 În centrul atenției
19,00 Jurnal
19,45 Vectorul Cristoiu
20,15 2010
21,00 Jurnal
21,45 În fața națiunii cu Adriana Bahmuțeanu
23,00 Jurnal
23,15 Bătălia pentru România
1,00 Știri

Redacția Adevărul nu își asumă răspunderea pentru modificările ulterioare intervenite în programele TV

La Pecica *Legea incompatibilității face prima victimă*

PRIMARUL IUSTIN CIONCA LA UN PAS DE A-ȘI PREZENTA DEMISIA

Pachetul de legi anticorupție asupra căruia Guvernul și-a asumat răspunderea și care prin publicarea în Monitorul Oficial al României din 21 aprilie 2003 a devenit lege, a deschis o adevărată „Cutie a Pandorei" în rândul primarilor, aleșilor locali și funcționarilor publici.

Un caz elocvent este al democratului Iustin Cionca, primar al comunei Pecica.

„Legea este neclară"

Iustin Cionca a declarat ziarului „Adevărul" că a completat formularele cerute de lege, urmând ca acestea să fie analizate, de către cei în drept - Prefectură - care vor stabili incompatibilitatea sau compatibilitatea funcției de primar cu cea de asociat, la firma pe care primarul Cionca o are. **„În ceea ce mă privește, legea este neclară. Firma la care sunt asociat nu are relații contractuale nici cu Primăria Pecica și nici cu alte organe ale administrației locale".**

„Mă văd silit să renunț la funcția de primar"

Iustin Cionca a precizat că în situația în care se va stabili incompatibilitatea între funcția de primar și cea de asociat, își va prezenta demisia, urmând a se ocupa de afaceri și de campania electorală a Partidului Democrat, filiala Arad, unde domnia-sa și-a depus intenția de a candida pentru funcția de consilier județean și deputat. **„Dacă nu pot să-mi păstrez afacerea pe care am început-o în 1990 și la care am muncit din greu, mă văd silit, cu tot regretul, să renunț la funcția de primar. Sincer mi-aș dori să-mi închei mandatul pentru a duce la capăt proiectele începute".**

„Aplicarea acestei legi este imposibilă"

Liderul democrat arădean a subliniat faptul că **„aplicarea acestei legi până la capăt este imposibilă".** Un exemplu prezentat de domnul primar este faptul că în lege este prevăzut și gradul de rudenie. În varianta unei căsătorii a unei persoane din administrația publică trebuie canalizate sentimentele ca nu cumva - soția sau soțul - să facă afaceri și acestea să fie incompatibile, a încheiat Cionca.

Haosul pe care această lege îl provoacă în administrațiile locale rămâne de văzut. La Pecica sunt mai mulți consilieri locali care au societăți comerciale dar încă nu s-au hotărât pentru ce variantă vor opta. Aceea de consilier sau aceea de om de afaceri.

DANIEL ALBU

Prefectura va verifica sute de declarații făcute pe proprie răspundere

ALEȘII LOCALI AU TERMEN DE 15 ZILE PENTRU A-ȘI DIVULGA INTERESELE ȘI AVEREA

Conform graficului anunțat la ultima videoconferință, Guvernul a trimis pe adresa tuturor prefecturilor din țară, declarația (tip) de interese pe care, în următoarele 15 zile, toți aleșii locali vor trebui s-o completeze, urmând ca eventualele incompatibilități să fie anunțate de prefecturile respective.

Astfel, toți aleșii locali arădeni vor completa aceste declarații, iar în termen de 60 de zile vor fi nevoiți să renunțe la una dintre funcțiile care generează eventuala stare de incompatibilitate. În caz contrar, Prefectura Arad are obligația de a anunța situația, cel în cauză pierzându-și automat calitatea de ales local.

Fiecare dintre cei vizați de lege (ne referim la aleși locali) va trebui să declare - pe propria răspundere - dacă deține funcții în cadrul asociațiilor, fundațiilor și altor organizații nonguvernamentale, dacă deține funcții în cadrul partidelor politice (nominalizându-se felul funcției), dacă are activități profesionale remunerate și dacă are calitatea de acționar sau asociat la societăți comerciale, inclusiv bănci sau alte instituții de credit, societăți de asigurare și financiare. În fine, dacă vreunul dintre aleșii locali simte nevoia să facă și alte precizări în afara celor prezentate mai sus, o poate face la rubrica „Alte precizări".

Aleșii locali vor trebui să completeze și declarații cu privire la averile pe care le dețin, în timp ce funcționarii publici „vor semna" doar declarații de interese.

Toate declarațiile vor fi consemnate într-un registru care va rămâne în „mâinile" Prefecturii Arad.

Așadar, în scurt timp va începe „nebunia" renunțărilor pe care unii dintre aleșii locali trebuie să le facă pentru a nu intra în contradicție cu legea.

Ziarul nostrů va încerca, în zilele ce urmează, să ia pulsul tuturor localităților mari ale județului, deci nu numai a municipiului Arad, cu privire la eventualele stări de incompatibilitate privind aleșii locali din respectivele zone.

ALIN OLTEANU

Secretarii de primării se instruiesc asupra Legii incompatibilității

Subiectul incompatibilităților de funcții, la nivelul primarilor și consilierilor locali din județul Arad va fi dezbătut astăzi, în cadrul întâlnirii dintre Radu Stoian, secretar general al Prefecturii, cu secretarii din primării. Întrunirea va începe la orele 10,00, și se va desfășura în sala 70 a Palatului Administrativ.

Conform celor declarate de către Radu Stoian, discuțiile se vor axa în special pe pachetul de legi anticorupție și normele de aplicare ale acestuia. De asemenea, secretarii vor fi informați asupra modului de completare a declarației de avere pentru aleși și a celei de interese pentru funcționarii publici din primării. Totodată, secretarii care nu au intrat în posesia pachetului de legi, îl vor primi astăzi.

D. ALBU

La „Asociația 21 decembrie 1989", cine atacă ... pierde

Conflictul din interiorul „Asociației 21 Decembrie 1989", izbucnit spre sfârșitul anului trecut, a intrat într-o nouă etapă. Reamintim cititorilor noștri că secretarul Petru Șteau a dus o campanie furibundă împotriva președintelui Pavel Buzgău, încercând să-l „detroneze" pe acesta printr-un „puci", un simulacru de Adunare Generală, la care au participat 20 de persoane, dintre care cei mai mulți nu erau membri ai Asociației 21 Decembrie. Autointitulându-se președinte, Șteau a refuzat să predea ștampila, pe care a folosit-o în continuare. Președintele Pavel Buzgău a declarat nulă respectiva ștampilă și, cu acte în regulă, a făcut alta.

După o bună bucată de vreme de la izbucnirea conflictului, Buzgău s-a hotărât să-i intenteze lui Șteau proces penal pentru calomnie. „Blindat" cu o serie de probe, inclusiv înregistrări video, Buzgău era sigur că va câștiga procesul și măcar o parte din cele 300 de milioane pe care le-a pretins ca daune morale. Când colo, spre surprinderea sa, Șteau a fost achitat, pentru simplul motiv că acțiunea penală a fost înaintată cu întârziere, adică după scurgerea a 60 de zile de la comiterea faptei: **„Nu mi-am luat avocat și acest lucru m-a costat, pentru că nu mi-am dat seama că a trecut termenul. Rămân cel puțin cu consolarea că în sentință scrie că sunt parte vătămată, adică se recunoaște faptul că am avut dreptate, iar Șteau se poate lăuda doar cu faptul că a avut noroc"**, ne-a declarat Buzgău după pronunțarea sentinței. Lucrurile nu se opresc, însă, aici, „războiul" fiind în plină desfășurare, având în vedere faptul că Șteau a depus o plângere penală împotriva lui Buzgău, pe motiv că și-a făcut o altă ștampilă decât cea originală. Așa cum arătam mai sus, ștampila veche este la Șteau, care refuză să o predea. Buzgău ne-a asigurat că Șteau nu are nici o șansă să se dea curs plângerii sale, neînceperea urmăririi penale urmând a fi „bătută în cuie" în câteva zile. Abia după aceea va urma un alt proces și, probabil, vor mai urma și altele. Rămâne de văzut cine va câștiga acest război. Oricum, avocații cu certitudine vor câștiga.

Ciudățenii revoluționare

SIMION TODOCA

ÎNTRE POLITICĂ ȘI LOCUL DE MUNCĂ

Consilierul județean Lucian Stana - spuneam acest lucru și în urmă cu câteva săptămâni - este unul dintre cei mai „loviți" de pachetul de legi privind anticorupția, referindu-ne la capitolul incompatibilități.

Stana, consilier județean cum bine se știe, este și funcționar public și deține și funcții politice, fiind vicepreședinte și purtător de cuvânt al Partidului Umanist din România, filiala Arad.

Așa încât, pentru a respecta legea, consilierul Lucian Stana va trebui să opteze pentru, atenție, doar una dintre calitățile amintite mai sus, de consilier județean sau funcționar public. Asta pentru că în calitate de funcționar public nu va mai avea voie să dețină funcții politice, și nici să fie consilier județean. În cazul în care ar opta pentru a rămâne în consiliu județean, Stana își poate păstra funcția de vicepreședinte al unui partid politic, dar va trebui să-și caute un alt loc de muncă, renunțând la calitatea de funcționar public.

Alegerea pentru Lucian Stana este grea așa cum se poate observa. Și exact acest lucru a reieșit și după ce am vorbit cu dumnealui. Declarația sa, deși scurtă, este edificatoare: **„Mai am încă la dispoziție un număr de zile în care să mă decid. Este o hotărâre pe care va trebui s-o iau, importantă și grea în același timp pentru viața mea. Dacă optez să ies din politică acum, o voi face pentru totdeauna. Dar, cum v-am spus, mai am timp de gândire".**

Colegul său de partid și de servici, Ștefan Pascu (acesta nu este consilier județean) va trebui să aleagă și el între calitatea de funcționar public și cea de a avea o funcție de conducere în PUR. Din păcate, Ștefan Pascu este plecat în Franța, astfel încât n-am putut afla poziția acestuia cu privire la situația de incompatibilitate în care se găsește.

ALIN OLTEANU

La poalele codrului, în Moneasa

PESEDIȘTII DECID PROFILUL CANDIDATULUI PENTRU ALEGERILE LOCALE DIN 2004

Alegerile din cadrul organizației PSD Moneasa, amânate în urmă cu câteva săptămâni, au fost reprogramate pentru mâine, scrutinul urmând să aibă loc în prezența membrilor Delegației Permanente a partidului, convocați să ajungă în stațiune în jurul orelor prânzului.

După alegerile din organizația pesedistă locală, va urma și o ședință a Delegației Permanente a organizației județene, punctul cel mai important înscris pe ordinea de zi fiind stabilirea criteriilor pe baza cărora să fie selectați candidații la alegerile locale de anul viitor.

Conform graficului stabilit de către conducerea centrală de partid, majoritatea acestor candidați va trebui cunoscută până la finele lunii mai.

Ca un ultim amănunt, nelegat de cele de mai sus, din informațiile pe care le deținem, se pare că nici un consilier local municipal al PSD nu va renunța la funcția deținută în urma alegerii sale, fiecare dintre aceștia preferând să se scape de alte calități care ar genera incompatibilitatea.

A. OLTEANU

Supărați pe activitatea unor organizații

ȚĂRĂNIȘTII FAC „CURAT" ÎN PROPRIA LOR OGRADĂ

Membrii Biroului de Conducere Județean și ai Delegației Permanente PNȚCD Arad se vor întruni la sfârșitul acestei săptămâni, pentru analizarea activității filialelor și pregătirii listelor de candidaturi pentru alegerile locale.

Secretarul județean al PNȚCD Arad, Ionel Costin ne-a declarat că activitatea organizațiilor locale se desfășoară conform graficului, dar sunt localități unde vor fi schimbate conducerile și vor fi numite birouri interimare (n. n. asupra acestei probleme vom reveni în ziarul Adevărul de mâine).

În cadrul Delegației Permanente vor fi discutate viitoarele acțiuni și organizarea de întâlniri zonale. Prima întâlnire de acest fel se va desfășura la Lipova următoarea destinație fiind zona Hălmagiu.

Un alt punct pe ordinea de zi este stabilirea datei limită pentru completarea formularului de candidat pentru alegerile locale. Reprezentanții filialelor locale vor primi formulare tip, unde candidații la funcția de consilier sau primar local trebuie să demonstreze activitatea politică și profesională, specializarea și programul campaniei electorale proprii.

Ionel Costin a mai precizat că Delegația Permanentă va decide, prin vot, care sunt cei mai pregătiți membri de partid pentru a candida pe listele PNȚCD.

În altă ordine de idei, țăraniștii arădeni vor organiza sâmbătă, începând cu orele 12,00, un simpozion dedicat zilei de 10 Mai. Acesta se va desfășura la sediul Organizației Județene Arad a PNȚCD.

DANIEL ALBU

GUEST - HAPPY END

(Urmare din pagina 1)

Că vorbim noi de ea, e treaba noastră. Da' să nu ridice alții gura, că are și ea un rol bine stabilit - face locuri de muncă, întemeiază baroneți, hrănește conturi. Adică „un ambasador ar trebui să manifeste ceva mai multă prudență și statutul unui ambasador nu-i pemite și nu ar trebui să-i permită să se pronunțe asupra problemelor interne din țara în care este acreditat." Curat neamestec în „treburili" interne. Noi însă, admite președintele, concesiv, „îi tratăm cu amiciție și pe el, și pe alții, și pe toți partenerii noștri." L-a pus la punct, președintele, aș fi zis ieri. Astăzi însă constat că Ion Iliescu se împacă mai rapid cu istoria chiar decât afirmațiile sale ajung să devină publice. „Nu e adevărat, mie îmi pare rău că presa a extras dintr-un interviu foarte echilibrat; e o pasiune pentru senzațional care deformează sensul și esența lucrurilor". Iliescu spune că are față de Michael Guest cele mai calde sentimente, este un prieten al României care a făcut doar niște considerații care nu trebuie luate drept critici vehemente. Adică „și-a expus niște păreri într-o dezbatere, care, pe fond, pe esență, sunt absolut corecte și coincid propriilor noastre preocupări." Happy end, cum ar spune Michael Guest. În buna tradiție a clasei politice dâmbovițene, din nou presa nevrednică e de vină că nu pricepe vibrațiile de aer produse de politicieni.

A fost nevoie ca Năstase să-i traducă engleza americanului, transformând „rușinea" în păcat. Acum și președintele este nevoit din cauza aceleiași prese să-și traducă, pentru intern, interviul.

„Să-i fie rușine! Presei. Chiar acum, când parlamentarii își verifică stările de incompatibilitate, când lupta împotriva corupției a ajuns la două „vârfuri". E drept, din opoziție, și poate nevinovate. Dar uite că a început.

Moștenire a „epocii de aur“

DRUMUL JUDEȚEAN FÂNTÂNELE - TISA NOUĂ SAU „ASFALT FANTOMĂ“

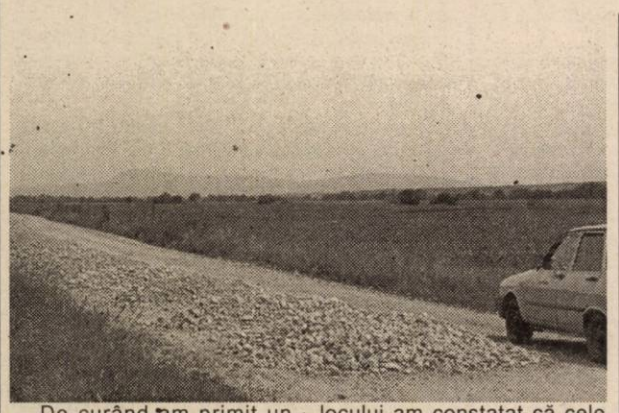

De curând am primit un mesaj prin poșta electronică de la un cititor de-al nostru din Sttudgart (Germania). **„De câte ori vizitez satul meu natal, Tisa Nouă, constat cu părere de rău că drumul e tot mai distrus, iar aspectul satului e tot mai degradat“**, ne scrie Josef Schill. Ne-am fi bucurat să nu fie așa dar, printr-o documentare la fața locului am constatat că cele semnalate sunt adevărate. Neasfaltat, plin de gropi și denivelări, drumul e „praf“. Și la propriu și la figurat. De multe ori șoferii autobuzelor întesate de oameni refuză să intre pe „drumul groazei“. Nu e de condamnat nici atitudinea lor pentru că riscă să-și strice mașinile. Pe **Blaga Gavril** l-am întâlnit pe acest drum conducând un camion „chinuit“ de gropi. Are 50 de ani și a văzut multe drumuri la viața lui ca șofer profesionist. De aceea opinia lui e demnă de luat în seamă: **„e mai rău ca orice drum de țară. Peste tot la țară e destul de greu cu drumurile, dar aici e teroare“**. Nici drumul județean Arad-Fântânele nu e prea grozav. Gropi la tot pasul... A fost peticit înainte de Paști dar deja plombele au început să crape. E interesant de văzut câți bani s-au băgat în plombări și dacă pe devizul lucrării e trecută o garanție de doar câteva săptămânii. Sau o fi fost un nou „tun“ cu cifre fictive în acte?...

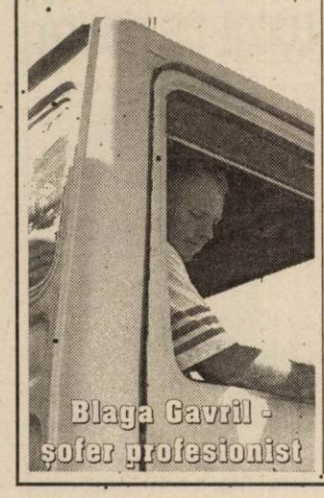

Blaga Gavril - șofer profesionist

Nedelcu Nicolae - viceprimarul din Fântânele (comună de care aparține Tisa Nouă) spune că Primăria a încercat să reabiliteze drumul spre Tisa Nouă cu pietriș dar nu s-a reușit acest lucru. **„Înainte de 1990 figura în evidențe ca drum asfaltat. Din păcate acest lucru nu s-a întâmplat niciodată. Era doar un proiect de urgență - la o vizită a lui Ceaușescu. S-a schimbat traseul și într-o noapte au dispărut toate utilajele și materialele drumarilor. Probabil că au făcut alt drum, pe unde urma să treacă convoiul prezidențial“**, își amintește Nedelcu. El crede că **Tisa Nouă** ar putea deveni un sat de vacanță - pentru oamenii cu posibilități financiare - dacă s-ar asfalta drumul. Costurile sunt însă foarte mari. Pentru 3,5 kilometri de drum sunt necesare aproximativ șapte miliarde de lei. **„E păcat de acest sat pentru că e amplasat bine din punct de vedere geografic și are un relief care ar atrage chiar și turiștii. Sunt destui din Arad care își construiesc case de vacanță și poate în viitor ar putea apărea și străinii. Mai ales, dacă s-ar construi pista de motociclism la Șiștarovăț...“**, afirmă viceprimarul.

Primarul Mareș Mircea spune că a luat legătura cu dl. Gomoi de la drumuri să mai reprofileze drumul cu autogrederul. Alte posibilități financiare nu sunt. Doar promisiuni.

Mareș Mircea

Nedelcu Nicolae

Problema a fost ridicată de nenumărate ori și la Consiliul Județean însă a rămas doar la acest stadiu. Răspunsul e sec și comun: vă ajutăm, dar în limita posibilităților. Din păcate rămân doar promisiunile. Și o concluzie a primarului: cine face drumul ăsta rămâne primar până la pensie...

OLIMPIU BULZAN
FOTO: M. SZEGO

SE RIDICĂ ZIDURI

Accente

Încep cu ce încheiasem „Accentele“ de ieri. Așadar, primarul municipiului Târgu-Mureș își permite să refuze textul aprobat de ministrul Răzvan Theodorescu pentru „Monumentul Holocaustului“. Prin lege, textele de pe plăcile comemorative și cele ale monumentelor istorice obligatoriu trebuie să aibă avizul Ministerului Culturii. Iată însă că un primar își permite să încalce legea și să persifleze un text oficializat prin semnătura ministrului. De ce? Pentru că nu-i convenea dumnealui că în text se deplângea deportarea evreilor? Nu, ci pentru că textul făcea referire la regimul fascisto-horthyst ce se instaurase în Ardealul de Nord, un regim altfel foarte zelos în a trimite evreii în lagărele de exterminare. Probabil, domnul primar are simpatii, ca să nu zic nostalgii, pentru perioada când horthiștii, în urma Diktatului de la Viena, ocupau prin rapt o bună parte a Transilvaniei. Probabil, zic. Ce gândește, ce simte e treaba dumnealui. Legea este însă lege, iar după câte știm România include și Târgul-Mureș, și cetățenii de naționalitate maghiară din Târgu-Mureș, din Harghita, Covasna ori de unde or mai fi vecuind. În consecință, atât legea cât și simbolurile naționale românești sau limba oficială trebuie respectate. De un primar, cu atât mai mult, indiferent că este maghiar, român, neamț sau de altă naționalitate. Primarul din Târgu-Mureș a socotit însă că nu vine el, Ministerul Culturii, să-i spună lui ce text trebuie să însoțească monumentul în cauză, așa că a încropit unul care-i convenea, l-a scos la imprimantă și l-a lipit pe „Monumentul Holocaustului“. O impertinență fără egal, ai fi tentat să spui, dar cum nu e singura și nici cea mai mare, trebuie să accepți că este vorba „doar“ de încă o impertinență, la atâtea altele care au adus atingere legii, simbolurilor și sentimentelor românești în triunghiul neregulat Covasna, Harghita, Mureș.

Nu suntem șovini, nici intoleranți. Dimpotrivă, suntem toleranți până peste limitele normalului. Până la autoumilire. De 13 ani tot încercăm să nu le știrbim demnitatea, să nu le dăm motiv să se simtă străini, nici măcar „mai altfel“ decât românii. Așa este firesc, așa facem. Se întâmplă însă că tocmai ei, maghiarii, prin liderii UDMR și ai unor instituții vor să se simtă „mai altfel“, altceva decât noi, românii. Ceva aparte, străin de noi. Eu unul, fiindcă nu doresc să vorbesc în numele altora, mă simt jignit să constat că sunt tot mai multe reportaje din Ardeal, îndeosebi la știrile TV, în care nu se mai vorbește românește. Mă îndoiesc că toți aceștia nu știu limba oficială a statului (de ce n-ar ști-o!?). Să mai vorbim, apoi, de cum se simt și cum sunt tratați românii în zonele cu populație majoritar maghiară? Nu mai este cazul.

Accente

Cred că am ajuns într-o etapă ce impune clarificări. Am tot dat, am dat și ce se cuvenea, am dat și mai mult decât se cuvenea. Este momentul să mai cerem și noi. Și nu putem cere multe. Vrem doar să fim cu adevărat tratați ca egali, să fim respectați și să ne respectăm la fel țara în care ne-am născut și unde trăim. Într-un cuvânt, să demolăm zidurile, dacă mai există, nu să ridicăm alte între noi, tinzând spre separare.

TRISTAN MIHUȚA

Casa orășenească de Cultură din Chișineu-Criș, la standarde europene

Primăria orașului Chișineu-Criș, cu sprijinul Consiliului Județean Arad și al Centrului Cultural Județean organizează vineri, 9 mai, anul curent, începând cu ora 18,00, un spectacol cultural-artistic cu prilejul inaugurării oficiale a Casei Orășenești de Cultură și a Zilei de 9 Mai, Ziua Europei.

Participă în program: orchestra populară **„Rapsozii Zarandului“**, ansamblul folcloric **„Doina Mureșului“**; ansamblul de dansuri populare maghiare **„Bokreta“** din Chișineu-Criș (instructori Georgeta Bătrân și Rozalia Borgya) precum și soliștii vocali: **Cornelia Căprariu Roman, Malvina Nagy, Viorel Leric, Liliana Bîtea, Cristina Cosma** și **Ștefan Muntenaș, Aurel Budugan**.

La reușita programului își dau concursul dirijorul **Petrică Pașca** și coregraful Viorel Nistor.

„Acest spectacol folcloric inaugural vine să revigoreze la cerințele actuale actul de cultură din orașul nostru, într-o sală de spectacole cu 400 de locuri cu mobilier nou, încălzirea făcându-se cu gaz metan, oferind condiții optime pentru orice tip de spectacole și alte manifestări“ - ne spune primarul orașului, ec. Gheorghe Burdan.

Ieri a susținut cursul festiv

O nouă promoție a Facultății de Teologie

Ieri a fost o zi de mare emoție la **Facultatea de Teologie de la Universitatea „Aurel Vlaicu“**. Părinți, profesori, studenți, s-au adunat în sala festivă a facultății - mai neîncăpătoare ca oricând - pentru a participa la cursul festiv al absolvenților din acest an. Un număr de 126 de absolvenți ai Teologiei arădene și-au luat ieri rămas bun de la anii de studenție. Ei sunt prima promoție de la Teologie - Asistență Socială, cea de-a doua de la Teologie Litere și a noua de la Teologie Pastorală. Începută cu tradiționalul Gaudeamus Igitur și rugăciunea Tatăl Nostru, festivitatea a continuat cu cuvintele încărcate de emoție ale părintelui decan, **conf. dr. Ioan Tulcan,** ale rectorului universității, **prof. univ. dr. Lizica Mihuț** și ale **P.S. dr. Timotei Seviciu**, episcop al Aradului, Ienopolei, Hălmagiului și Hunedoarei.

Foto: AL. MARIANUȚ

FESTIVALUL DE TEATRU DE CAMERĂ ȘI UNDERGROUND

În cadrul Zilelor Primăverii Arădene, în perioada 8-11 mai, se va desfășura Festivalul de Teatru de Cameră și Underground organizat de Casa de Cultură a Municipiului. Această primă ediție a festivalului reunește la Arad printre cele mai bune producții teatrale din țară, ale companiilor independente și actorilor independenți. Programul celor patru zile de festival este după cum urmează:

● Joi, 8 mai

Ora 18,00 - sala Teatrului Vechi - „Pe muche de șuriu“ de George Astaloș, regia Sabin Popescu - producție TSA;

Ora 19,30 - sala Teatrului Vechi - „Temă și variațiuni după Caragiale", un spectacol al Teatrului Național Cluj;

Ora 21,00 - Sala mică a CCM - „Evanghelia după Toma" de Radu Macrinici, producție a Teatrului Maghiar de Stat Timișoara;

Ora 22,00 - Clubul „Frontiera" - „Ursul" de A. P. Cehov, regia Ion Mircioagă - producție CCM Arad.

● Vineri, 9 mai

Ora 18,00 - Sala Teatrului Vechi - Teatrul Maghiar Timișoara;

Ora 19,00 - Sala mică a CCM - „Păpușa", de Ion Sava, regia Ioan Peter - trupa Art Studio a CCM Arad;

Ora 21,00 - Sala Teatrului Vechi - „Sufleurul fricii", regia Ovidiu Ghiniță - producție a CCM Arad;

Ora 22,00 - Clubul „Frontiera" - „Un om pentru o cauză" - recital al actorului Daniel Iancu din București - producție Teatrul Inexistent și Clubul La scenă.

● Sâmbătă, 10 mai

Ora 18,00 - Sala Teatrului Vechi - „Conu' Leonida față cu reacțiunea" de I. L. Caragiale, spectacol în limba aromână - trupa „La steaua" București;

Ora 19,00 - Sala Studio a TSA - „O rugăciune de prisos" de George Astaloș, regia Laurian Oniga, compania Angela Amecke, Germania;

Ora 20,30 - Clubul „Frontiera" - „Deșeuri", după „Teatru descompus" de Matei Vișniec, adaptarea și regia Ana Mărgineanu (cu: Isabela Neamțu, Cosmin Seleși, Ciprian Nicolăiasa, scenografia - Radu Grigore, muzica - Petru Mărgineanu) - o producție TEATRUL LUNI de la Green Hours (spectacol premiat la Gala Tânărului Actor - HOP, Mangalia 2002);

Ora 22,00 - Clubul „Frontiera" - „Tanța și Costel" - un spectacol al teatrului Inexistent și Teatrului ACT.

● Duminică, 11 mai

Ora 12,00 - Sala Teatrului Vechi - proiecția filmului „3 păzește" - regia Ovidiu Georgescu

Colocviu „Teatrul Alternativă"

Ora 18,00 - Sala Teatrului Vechi - recital Shakespeare - actorul Mihai Baranga, București;

Ora 19,00 - Clubul „Frontiera" - „Aici nu se simte", regia Alexandru Dabija - producție a Teatrului LUNI de la Green Hours;

Ora 20,00 - Sala Teatrului Vechi - „Premiera" un spectacol Teatrul Inexistent și teatrul ACT în regia Teodorei Herghelegiu;

Ora 21,30 - Clubul „Frontiera" - „Sex, Drugs, Rock an Roll" după Eric Bogosian, cu Florin Piersic jr., adaptare și regia Florin Piersic jr. - producție Ștefania Magidson și Teatrul LUNI de la Green Hours (Premiul pentru cel mai bun actor - Gala Premiilor UNITER 2003)

CERERILE PENTRU LOCUINȚELE ANL - ÎN FAZA VERIFICĂRILOR

• Aproape zece solicitanți pe un apartament

După cum se știe, Primăria Arad a primit 911 cereri pentru repartizarea și închirierea unor locuințe construite prin Agenția Națională pentru Locuințe (ANL). Este vorba, într-o primă fază, de 96 de locuințe: 12 apartamente cu o cameră și 84 cu două camere. Așadar, aproape zece solicitanți pe un apartament. Arădenii interesați de obținerea unei locuințe ANL au depus, în perioada 7 - 25 aprilie, cererea și actele necesare. Acum urmează faza de verificare și analizare a dosarelor de către o comisie condusă de primarul Dorel Popa. Comisia este compusă din opt persoane și are în componență, pe lângă primar, pe cei doi viceprimari, un reprezentant al CLM, trei reprezentanți ai Serviciului public „Administrația Patrimoniului Local" și doi ai Serviciului public „Direcția de Asistență Comunitară".

În aceste zile va avea loc, probabil, o primă întâlnire între membrii comisiei, pentru a stabili modalitatea de lucru. După perioada de analizare, care va dura destul de mult, având în vedere numărul mare de dosare depuse, acestea vor fi centralizate pe listele de priorități, constituite pe numărul de camere la care s-a optat. Listele vor fi afișate la sediul Primăriei timp de zece zile, perioadă în care solicitanții nemulțumiți de punctajul obținut și poziția de pe liste pot depune contestație. Urmează încă șapte zile pentru analizarea contestațiilor, după care vor fi întocmite listele definitive, care trebuie supuse hotărârii Consiliului local.

Locuințele ANL vor fi închiriate pe o perioadă de cinci ani, contractul încheindu-se între Recons (administratorul locuințelor) și beneficiarii repartițiilor.

Primăria are depusă documentația pentru construirea altor 250 de astfel de apartamente.

GERLINDE KNAP

BOALA LIFTIERELOR DE LA SPITALUL JUDEȚEAN

S-a întâmplat luni, puțin înainte de prânz, la Spitalul Județean. Purtând un copil de un an în brațe (pentru că nu aveam cu cine să-l las acasă) am însoțit un cardiac programat la un control medical post-externare. Cum secția de cardiologie se află („firesc") la etajul cinci al spitalului, ne-am îndreptat spre lifturi. Unul dintre ele chiar se pregătea să plece. Așa că ne-am grăbit să urcăm. Eu, copilul și bolnavul pe care-l însoțeam, vizibil slăbit, marcat de suferință. Cum am pășit în lift însă, am avut parte de o supriză foarte neplăcută. Liftiera - o insă la 45 de ani, cu părul încrețit și halat vișiniu de nailon - ne-a anunțat cu un ton mai mult obraznic decât autoritar că nu poate să ducă cu liftul decât bolnavii, fără însoțitori. (Mai că era să-l dea afară și pe bolnav pe motiv că nu era îmbrăcat în ținută de spital!). Am încercat degeaba să-i explicăm (pe scurt, pentru că liftiera „se încălzea" repede și discuția ar fi degenerat) că eu nu sunt vizitator ci însoțitor, iar prezența mea în acel loc nu se datorează plăcerii de a fi acolo, ci nevoii bolnavului de a mă avea alături. Cucoana a ținut-o pe-a ei: „Doamna și copilul nu au voie cu liftul!" (Nu s-a pus nici un moment problema depășirii unei greutăți maxime admise pentru a urca cu ascensorul).

Soluția? Scările! Ce e anormal în a urca cinci etaje cu un copil de zece kilograme în brațe? În mintea liftierei, așa era firesc să se întâmple. Din dorința de a evita o ceartă cu autoritatea spitalicească în domeniu de ascensiune, dar mai ales din grija față de bolnav, am urcat cele cinci etaje pe jos. Cu copilul în brațe. Iar pentru că la coborârea cu liftul era de serviciu același personaj... absurd, am ajuns la parter apelând tot la scări. Tot cu copilul în brațe. N-am avut curiozitatea (și nici dispoziția) să număr câte scări am urcat și coborât și nici să mă cronometrez. Când am ieșit din spital însă, nu am putut decât să îmi doresc să nu mă reîntorc aici ca pacient al secției cardiologie.

N-aș vrea să presupun că atitudinea liftierei ar fi fost alta în condițiile unei stimulări pecuniare (cu toate că un vizitator aflat în spital mi-a sugerat așa ceva). Poate că liftiera a respectat o regulă impusă de superiori, prin care însoțitorilor de bolnavi le este interzis accesul în lift. Dacă este așa, ar fi recomandabil ca acea regulă să fie revăzută. La fel cum ar trebui revăzut comportamentul fiecărui angajat al spitalului. Pentru că obrăznicia, lipsa de civilizație și de bun simț nu fac cinste nimănui. Nici măcar unei liftiere...

DIANA DUȚU
Foto: ȘTEFAN MATYAȘ

CÂINII COMUNITARI AU FOST GONIȚI DIN CENTRUL ARADULUI

* În cartiere situația nu a fost rezolvată

Problema câinilor comunitari nu este, nici în acest moment, rezolvată în totalitate, chiar dacă în ultima perioadă angajații acestui sector din cadrul Gospodăririi Comunale și-au întețit acțiunile din municipiu.

Un punct bun pentru hingherii GCA-ului este curățenia pe care au făcut-o în centrul Aradului, unde câinii își făceau de cap până în urmă cu câteva săptămâni. Directorul GCA, Coloman Edeleni, ne-a declarat că, problema câinilor comunitari a început să-și găsească rezolvarea de când la conducerea secției a fost numit un nou șef, tânăr, de profesie medic veterinar. „Numirea acestui nou șef al secției s-a dovedit o mișcare inspirată, activitatea îmbunătățindu-se considerabil. Lunar, prindem până la 60 de câini, din care 25-30 sunt luați de cei de la asociația Anima, iar animalele bolnave se eutanasiază, conform legilor în vigoare", a declarat Coloman Edeleni.

În ciuda acestor progrese, în zonele mărginașe ale Aradului, câinii se simt, încă, în largul lor. În cartiere ca Alfa, Micălaca, Vlaicu, Grădiște sau, mai ales, Confecții câinii comunitari sperie destui arădeni, mulți dintre ei făcând cunoștință cu colții patrupezilor. Coloman Edeleni este convins că în scurt timp problemele se vor rezolva și la marginea orașului, adăugând că în ultima perioadă a primit comenzi pentru prinderea câinilor chiar și de la Vladimirescu.

COSMIN MIHUȚA

ASISTENȚII MATERNALI VOR PRIMI MAI MULȚI BANI

● Sporuri pentru încordare psihică sau pentru cel puțin doi copii îngrijiți

Asistentul maternal reprezintă un serviciu alternativ de protecție a copilului. Pentru o anumită perioadă, copilul aflat în dificultate este încredințat sau dat în plasament unei persoane - asistent maternal profesionist - care are rolul unui părinte. De multe ori, asistentul maternal are proprii copii, alături de care crește și un copil aflat în grija Direcției Generale pentru Protecția Drepturilor Copilului.

În prezent, rețeaua de asistenți maternali profesioniști a DGPDC Arad cuprinde 83 de asistenți maternali care îngrijesc 87 de copii. Pentru munca prestată, ei au dreptul la un salariu la nivelul salariului brut lunar al asistentului social cu pregătire medie. Salariul se acordă în funcție de vechime și de pregătirea profesională a fiecărui asistent maternal.

Din salariul primit (care e undeva în jurul salariului minim pe economie), asistentul maternal trebuie să suporte toate cheltuielile legate de întreținerea, creșterea și îngrijirea copilului. Și cum acestea nu sunt puține, asistenții maternali se confruntă cu dificultăți de ordin material.

Recent, Guvernul a decis modificarea Ordonanței de. Urgență 26/1997 privind protecția copilului aflat în dificultate, în vederea susținerii și dezvoltării rețelei de asistenți maternali profesioniști, precum și îmbunătățirea activității desfășurate de aceștia.

Astfel, pe perioada încredințării sau a plasamentului copilului, asistenții maternali profesioniști vor beneficia de următoarele drepturi: ● salariul de bază ● un spor de 15% calculat la salariul de bază pentru încordare psihică foarte ridicată și condiții de muncă deosebite ● un spor de 15% calculat la salariul de bază pe perioada în care au în plasament sau încredințare cel puțin doi copii; ● un spor de 25% calculat la salariul de bază pentru fiecare copil cu handicap sau dezabilități, infestat HIV sau bolnav SIDA, încredințat sau primit în plasament.

De asemenea, asistenții maternali profesioniști beneficiază de consiliere și sprijin din partea specialiștilor serviciului public specializat pentru protecția copilului, de decontarea cheltuielilor de transport și cazare în cazul în care deplasarea se face în interesul serviciului (în condițiile stabilite de personalul din sectorul bugetar).

GERLINDE KNAP
Foto: ONORIU FELEA

Șapte ani de speranțe pentru un acoperiș

Un tânăr din Arad are o soție, un copil și mai așteaptă unul. Ambii soți lucrează, dar nu au un acoperiș care să fie doar al lor. Ei locuiesc de 7 ani într-un cămin de nefamiliști din Arad. „Stăm într-o cameră trei persoane. Baia și toaleta sunt la capătul coridorului, iar condițiile sunt improprii. În schimb cheltuielile de întreținere au fost imense. Suntem obligați să plătim, lunar, între 600 și 800 de kw de energie, zeci de metri cubi de apă. Căldură nu există. În aceste condiții factura de energie electrică pe luna martie a fost de 1.434.470 de lei, iar camera noastră nu are curent".

Într-o zi, administrația căminului a înștiințat familia să părăsească locuința. Omul nostru cu copil, cu soția gravidă a găsit înțelegere la un vecin de imobil. Dar soluția este „una temporară pentru că acum suntem și mai înghesuiți - cinci persoane într-o singură cameră. Chiar dacă spațiul ar fi fost mai mare, oricum nu putem sta o veșnicie pe capul lor".

De-a lungul anilor, tânărul arădean a bătut de zeci de ori la ușile Primăriei Arad, în speranța găsirii unui acoperiș. Toate drumurile s-au soldat cu tot atâtea eșecuri. „Ce mă doare este că am fost tratat de parcă aș fi un cerșetor".

De la administrația căminului ni s-a răspuns: „Pe imobil există un contor electric, iar consumul se împarte la locatari. Oricum există restanțe imense, pentru că nu toți plătesc. Într-adevăr vom evacua locatarii pentru câteva luni, deoarece firma a decis să renoveze căminul. Însă după ce lucrările vor fi finalizate, cei care au închiriat camere se pot întoarce fără nici un fel de problemă".

Timpul trece și orice zi face ca problema familiei lui M.A. să fie din ce în ce mai apăsătoare. Ei au depus o cerere pentru a primi de la Primăria Arad o locuință construită din fonduri A.N.L. Însă familia ar accepta și altceva, „numai să avem un acoperiș deasupra capului", încheie amar omul care de 7 ani speră că va veni ziua când nu va mai fi tratat doar ca o cifră pentru statistică....

G. CONSTANTINESCU

PESTE 4000 DE DOSARE ÎN CAZUL LEGII 309/2002

Legea 309/2002 care a apărut în Monitorul Oficial nr. 385/6 iunie 2002, oferă anumite drepturi persoanelor care au efectuat stagiul militar în cadrul Direcției Generale a Serviciului Muncii între anii 1950-1961.

Persoanele în cauză au dreptul la o idemnizație lunară neimpozabilă de 15.000 lei pentru fiecare lună în care a efectuat stagiul militar, asistență medicală gratuită atât în ambulatoriu cât și pentru spitalizare și sunt scutiți de la plata taxei de abonament pentru radio și T.V.

„În cazul în care persoana în cauză nu mai este în viață, soția, dacă nu s-a recăsătorit beneficiază de o indemnizație lunară egală cu 50% din suma totală precum și de toate celelalte drepturi", ne-a declarat d-l maj. **Mihai Manea**, din cadrul Centrului Militar Arad.

Pentru a intra în posesia acestora cei în cauză trebuie să se prezinte la ghișeul nr. 1 din cadrul Casei Județene de Pensii Arad, str. Gh. Lazăr, nr. 1, cu un dosar care trebuie să conțină următoarele documente: o cerere, un formular tip care se poate procura de la xerox-ul din curtea instituției, copie buletin de identitate, copie certificat de naștere, copie livret militar, o adeverință eliberată de centrul militar județean precum și un talon de pensie. După depunerea dosarului, o dată pe lună se întrunește o comisie care studiază dosarele, iar hotărârea care va conține răspunsul se va trimite la domiciliul solicitantului. În urma primirii acestei hotărâri, solicitantul se adresează din nou la Casa de Pensii cu o cerere și cu un exemplar din hotărârea primită, pentru a fi pus în plată și astfel i se va emite o nouă decizie de pensionare. Banii care îi revin solicitantului se vor acorda odată cu pensia, fie întreaga sumă fie în tranșe lunare.

„Până în prezent, la Casa de Pensii, s-au înregistrat peste 4000 de cereri, iar solicitările fiind așa de multe durează până se ajunge la rând pentru a primi banii", ne-au informat surse din cadrul Casei Județene de Pensii Arad.

MIHAELA GOGOTA

TREI ELEVI ARĂDENI PENTRU BALCANIADA DE MATEMATICĂ

Performanțele elevilor arădeni la matematică sunt deja de notorietate: olimpici naționali, laureați ai concursurilor de matematică de la „Traian Lalescu", la Olimpiada Internațională, bursieri la cele mai „tari" universități din lume. În acest an, însă performanțele lor au cunoscut o strălucire fără precedent: trei elevi de clasa a VIII-a s-au calificat în Lotul național lărgit pentru Balcaniadă. În urma rezultatelor de la Olimpiada Națională, desfășurată la Sibiu în prima săptămână de vacanță, și a unui concurs dur de baraj, Corina Panda, Beniamin Bogoșel și Gabriel Ioan Bucur, sunt printre cei 25 de selecționați pentru Balcaniada de matematică. Despre ultimul succes și nu numai, am discutat cu ei și cu profesorii lor.

Matematică, de dimineața până seara

Anul trecut, după ce a luat Premiul I la Națională, o prezentam pe **Corina Panda** ca pe un mic geniu răsărit de la o școală de cartier - Generală 13 din Grădiște. În acest an, Corina și-a reconfirmat performanța: după Locul 1 la concursul Interjudețean „Traian Lalescu", au urmat Mențiunea la faza națională a Olimpiadei de matematică și apoi calificarea în lotul lărgit pentru Balcaniadă.

În fața rezultatelor absolut excepționale ale Corinei, rămâi interzis. Ce poți să spui despre o elevă de clasa a VIII-a care, până acum, are media 10 pe linie, la toate materiile? Ce poți să spui despre un copil de 15 ani care își amintește că mai demult obișnuia să joace șah cu tata? Ce poți să spui despre cineva - oricine - care de când se trezește, până se culcă, face matematică? Sunt lucruri de excepție, făcute însă de o persoană absolut normală - Corina e o fire deschisă, zâmbitoare, plăcută, îmbrăcată cu bun-gust, comunicativă. Cine se gândește la un „geniu solitar" și cu cine știe ce tare ascunse, greșește.

prof. Adriana Cocoș

Dirigința și profesoara ei de matematică, **Adriana Cocoș**, ne povestește cam cum arată programul Corinei în luna dinaintea concursului național: dimineața Corina face probleme singură, apoi de pe la 2 - împreună cu profesoara, până seara. O dată le-a prins ora 10 seara cu problemele de matematică, moment în care au sunat părinții Corinei: **„Numai din pasiune se poate face așa ceva"**, explică profesoara acest fapt de-a dreptul miraculos. Pasiune de ambele

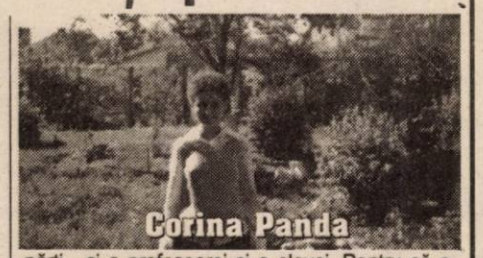
Corina Panda

părți - și a profesoarei și a elevei. Pentru că e nevoie de pasiune pentru a pregăti un elev, 10 ore într-o zi! Firește nu cu orice elev se poate. Prof. Adriana Cocoș ne-a mărturisit că în 7 ani de muncă la catedră nu a mai avut așa o elevă!

Curiozitate firească - în acest „ocean" de note de 10, cum de a ales Corina tocmai matematica? În clasa a V-a, își amintește Corina, s-a calificat și la matematică și la română, dar concursurile se desfășurau în aceeași zi. Atunci a trebuit să aleagă. Și a ales matematica. A alege e un fel de a spune, pentru că în acest an Corina s-a calificat și la Națională de română! În treacăt fie spus, fratele ei, de clasa a VII-a, a participat la Olimpiada Națională de Fizică...

Acum Corina mai dă două teze și luni pleacă în cantonament cu lotul la Pitești. După două săptămâni, din 25 rămân 12. După altă săptămână - la București - rămân 6, care vor pleca la Balcaniadă.

Satisfacțiile materiale sunt deocamdată modice. Anul trecut, atât eleva, cât și profesoara, am primit câte 500.000 lei de la Sindicate, pentru Locul 1 la Națională. În acest an, pentru Mențiune, Corina a primit aceeași sumă (de la MEC și autoritățile sibiene). Ceea ce contează este satisfacția performanțelor de până acum. Fie numai faptul că a primit oferta Liceului Internațional de Informatică din București, să-și continue studiile, e măgulitor. Chiar dacă refuză, pentru că e departe și pentru că - a și dovedit-o - matematică de performanță se poate face oriunde. Chiar și la Școala Generală nr. 13.

CĂTĂLINA LATU

Între pian și matematică

Anul trecut descopeream un pianist-matematician la Liceul de arte „Sabin Drăgoi". Anul acesta **Beniamin Bogoșel**, pentru că despre el este vorba, a repetat performanța. A obținut la etapa locală a olimpiadei de matematică **locul I,** la cea județeană tot **locul I** cu punctaj maxim, la concursul „Traian Lalescu" **locul III**, la Olimpiada națională de la Sibiu **mențiune**. Acum este selectat **în lotul olimpic,** alături de alți 24 de copii merituoși din toată țara. Cum își explică Beni atingerea acestor rezultate?

„Am făcut mai multă pregătire ca anul trecut și la școală și acasă. La școală câte o oră, în semestrul I și mai mult într-al doilea. Acasă iară". Beni e scump la vorbă, chiar dacă are ce spune. Recunoaște, totuși, că se simte bine în compania celor 24 de ași în matematică ai generației sale. Îi place și fotbalul dar numai când are cu cine să joace. Dar și pianul. Acum e la o răscruce când urmează să decidă între pian și matematică dar înclină deja spre matematică. „În obținerea acestor rezultate are un rol important și dl. profesor Eugen Hălmăgean, care m-a pregătit încă din clasa a VII-a".

Elevul (Beniamin Bogojel) și... profesorul (Eugen Hălmăgean)

Tot ca anul trecut Beni face naveta la Șofronea. L-am întrebat cât timp pierde privind la televizor. Două ore - îmi răspunde. Următorul pas este săptămâna viitoare când merge pentru două săptămâni la Pitești, unde va face pregătiri împreună cu lotul olimpic. Urmează niște examene de baraj și lotul se va înjumătăți.

Domnul profesor Eugen Hălmăgean predă **matematică** într-un liceu unde copiii sunt testați și excelează la discipline artistice. L-am întrebat cum își explică **"explozia" Bogoșel**. E greu de decelat talentul nativ de dăruirea dascălului. Și mai greu de lucrat diferențiat, cum face domnul profesor. „ Faptul că suntem la un liceu de arte ne avantajează - spune domnul profesor Hălmăgean - pentru că muzica ne face mai disciplinați. Studiul instrumentului ne dă acest avantaj extraordinar de a fi mai organizați și de a avea puterea de muncă ca după orele de instrument și de cultură generală să putem face și matematică. Beni a explodat, ca să spun așa, în clasa a VII-a, când, după mai multe acumulări cantitative, mai ales la geometrie, care este punctul lui forte, a dat lovitura de a fi primul la județ și în clasa a VII-a și într-a VIII-a, obținând punctaje maxime. Se pun în evidență logica, puterea de concentrare, analiza, sinteza, mai ales analiza tuturor cazurilor care pot apărea, diverse variante, scheme, cazuri particulare pe care le analizează în profunzime, pe toate. Și asta îi dă puterea să rezolve probleme mai dificile. Timpul de lucru a fost foarte restrâns. Programul la noi la școală fiiind foarte aglomerat, dar au fost și cazuri când a ajuns să muncească la matematică după ore, numai 45 de minute pe zi de acolo trebuind să fugă la tren. Îi dădeam probleme pentru acasă. Le făcea în jumătate de oră și eu îi tot căutam alte și alte probleme și teste. Cu atât mai lăudabilă performanța lui cu cât noi n-am muncit opt ore pe zi, ci de multe ori o oră sau nici aia întreagă. E talentul lui înnăscut să ajungă aici și, încă o dată spun, ordinea".

Profesorul Eugen Hălmăgean se sfiește să spună că efort este și pentru dumnealui munca cu un singur elev pentru marea performanță când dumnealui mai are clase și clase. De 20 de ani dumnealui se ocupă de elevii săi, la olimpiade, la examene de capacitate ca și de bacalaureat. Cu aceeași **seriozitate și dăruire se dedică tuturor elevilor săi,** fiind **unul dintre cei mai respectați profesori din școală.** Am auzit mai mulți dintre foșii săi elevi vorbind elogios despre dulmnealui. Ca profesor de matematică a avut bucuria să aibă și elevi pe care să-i țină minte pentru performanțele lor la disciplina pe care o predă, ei sunt: **Ciprian Motica,** actualmente ofițer de marină, fiica regretatului poet George Țărnea, **Marta Țărnea, Andreea Weisl,** bursieră la Cambridge, „dar de nivelul lui Beni, care a ajuns de două ori consecutiv la națională, în lotul olimpic, n-am mai avut până acuma."

DANA TODOR
FOTO: ONORIU FELEA

„Un elev cu totul excepțional"

Gabriel Ioan Bucur este elev în clasa a VIII-a B la Colegiul Național „Moise Nicoară". Este un copil de excepție - ne spune prof. diriginte **Alina Bereteu"**, serios, generos, civilizat și mai ales genial la învățătură. Este un elev numai de 10 la toate materiile și, firesc, în cei patru ani de gimnaziu n-a avut prea mare concurență la ... premiul I. Pasiunea lui este matematica. Premiile pe care le-a obținut la olimpiade, concursul interjudețean „Traian Lalescu", concursul internațional „Cangurul" și alte competiții - numai înșirate - ocupă prea mult spațiu în ziar."

Din păcate (pentru noi) elevul Gabriel Bucur este plecat din localitate iar peste câteva zile va începe; la Pitești, pregătirea cu lotul pentru Balcaniadă. Am fi dorit să-l întrebăm prin ce îl atrage matematica, cum arată bilanțul participării sale în concursuri, de ce este nevoie pentru a ajunge la marea performanță, există „rețete" pentru pregătire și multe altele, dar ne vedem nevoiți să mai așteptăm (până revine în Arad).

Am avut totuși șansa să discutăm cu profesoara lui de matematică, doamna **Octavia Potoceanu**, cea care îl pregătește de patru ani pe Gabi așa cum o face de multă vreme (cu rezultate de excepție) și cu alți elevi superdotați de la Colegiul Național „Moise Nicoară".

– Doamnă profesoară, iată, din nou - pentru a nu știu câta oară - un elev pregătit de dvoastră vă aduce o bucurie. V-ați așteptat?

– Da, m-am așteptat la rezultatul lui Gabi Bucur. Locul 5 pe țară este nemaipomenit, dar mă bucură și succesele lui Călin Popa (cl. X, locul 10 pe țară), ale Lorianei Crâsnic (cl. a IX-a, mențiune). Sunt mândră de ei și îi felicit. Poate că altădată aș fi spus că îmi doream și mai bune rezultate, dar acum, după ce de ani de zile pregătesc copii de performanță, pot zice că am „căpătat" aceea maturitate în a-i pregăti care mă face să fiu mai presus de rezultatele pe care le obținem. Îi învăț să fie conștienți de faptul că olimpiada este un pas în viața lor și, indiferent de rezultate, finalitatea muncii lor este cu bătaie mai lungă. Ca dascăl trebuie să le dezvolt nu numai calitățile intelectuale. Munca sistematică, seriozitatea, motivația și perseverența în pregătirea lor multilaterală sunt extrem de importante, iar talentul înspre matematică trebuie să-l cultivăm în mod normal, fără să le știrbim personalitatea pentru niște ambiții formale.

– Se cunoaște ușor un elev capabil de performanță la matematică? Prin ce?

– Este bun, gândește

matematic, poate să rezolve probleme pe care alți elevi nu le înțeleg și acest lucru o face cu multă ușurință și fără mare efort. Lor, o problemă grea li se pare că este ușoară. Trebuie făcută diferența între elevii dotați, capabili de performanță și elevii foarte buni și doritori de performanță care obțin rezultate deosebite doar în urma unei pregătiri susținute.

– Cum lucrați la clasă cu elevii superdotați?

– La clasă lucrez pentru toată clasa. La începutul ciclului (cl. V, a IX), încerc să le fac elevilor o pregătire sistematică, clară, riguroasă, obișnuindu-i cu

munca și cu seriozitatea în pregătire. Cu elevii capabili de performanțe și cu cei doritori să facă performanță lucrez și separat (la cercuri pe care le fac după orele de clasă). Sigur că, dacă reușesc să ridic nivelul clasei, mulți dintre elevii mei devin buni la matematică. Consider că toți elevii trebuie să fie foarte importanți pentru mine, atât cel care nu poate să facă matematică, cât și cel foarte bun la matematică.

– Ce ne puteți spune despre elevul Bucur, cel de la orele de matematică?

– Gabi Bucur în timpul orelor de matematică urmărește ceea ce fac la tablă, dar cum el are deja cunoștințe din clasele mai mari, are de lucrat și altceva. Lucrez și separat cu el (și nu numai cu el) probleme pentru concursuri. Este un elev cu totul și cu totul excepțional.

– Știm că în Colegiul Național „Moise Nicoară" sunt mulți elevi foarte buni la matematică. Anticipați și alte succese în următorii ani?

– Deși pregătesc de mai mulți ani elevi de performanță, pot spune că parcă de la an la an îmi place să fac acest lucru și mai mult. Însă, așa cum am mai spus, o fac cu mult mai multă maturitate și multă pasiune. De anul trecut lucrăm, împreună cu soțul meu, atât cu elevii lui cât și cu ai mei și sperăm să mai avem olimpici foarte buni și, de ce nu, chiar olimpici internaționali.

Foarte pasionat de matematică este Călin Popa din cl. a X-a, un tânăr despre care probabil o să mai auzim; vin puternic talentați elevi din clasele mici, Ligia Frenț (cl. VI), Filip Laurian (cl. V), Lascu Andrei (cl. V), dar și mai mari, Loriana Crâsnic (cl. a IX-a), Margea Andrei, (cl. a IX-a), Oana Vedinaș (cl. X). Și poate vor fi și alții. De ce nu?!

– Ce viitor vor avea acești copii superdotați?

– Vor urma facultăți foarte bune și vor avea o carieră de invidiat. Vom fi alături de ei să-i pregătim și să-i sfătuim, pentru că de multe ori și acest lucru contează (chiar foarte mult).

– O întrebare de final: emoțiile dinaintea concursurilor sunt transmise și doamnei profesoare?

– Da, din păcate, trăiesc fiecare concurs cu multă intensitate, elevii știu acest lucru și când ies din sală mă sună imediat indiferent dacă au știut sau nu. Ei știu clar că, dacă avem o puternică pasiune pentru ceea ce facem, micile insuccese nu pot să ne demoralizeze, iar succesele trebuie să ni se pară firești.

– Noi vă dorim să aveți cât mai multe emoții urmate de împliniri.

V. FILIP
FOTO: V. MUSCA

Trași pe sfoară de guvernanți

CRESCĂTORII DE PORCI AMENINȚĂ CU BLOCAREA TUTUROR VĂMILOR DIN JUDEȚ

Ieri, la Clubul Presei din Arad, Asociația Crescătorilor de Porcine (ACP) din județul nostru, în cadrul unei conferințe de presă, și-a manifestat, o dată în plus, nemulțumirea vizavi de politica taxelor vamale aplicate la importurile cărnii de porc. Deși în urmă cu mai puțin de o lună, Guvernul a promis că va emite o hotărâre prin care taxele vamale vor crește de la 20 la sută la 45 la sută, acest lucru nu s-a întâmplat. **Sorin Sabău**, director executiv la ACP Arad, a spus că crescătorii au fost informați recent de guvernanți că solicitările lor nu sunt justificate și că singura soluție constă în „revizuirea managementului exploatațiilor".

În urma mitingului susținut de 1200 membri ACP în 20 martie 2003, la București, crescătorii de porci au solicitat soluționarea urgentă a trei chestiuni: ● creșterea taxei vamale la 45 la sută pentru carnea importată din UE și 60 la sută pentru carnea importată din CEFTA ● mărirea subvenției la 9000 lei/kg începând cu 1 martie 2003 pentru toată cantitatea de carne ce se realizează de crescători în anul 2003 ● importul a 200.000 tone de porumb pentru furajarea animalelor fără taxe vamale și cu amânarea plății TVA cu 2 luni, care însă, spre disperarea crescătorilor, n-au mai fost puse în practică.

Ieri, cei 3 reprezentanți ai ACP Arad, Sorin Sabău, Livius Ranta și Nicoleta Buda, au spus că dacă guvernanții nu le vor asigura o protecție adecvată cât mai curând, exploatațiile de porci se îndreaptă cu pași siguri spre faliment.

Reprezentanții ACP Arad avertizează autoritățile că vor trece la aplicarea unor măsuri radicale de protest. „Dacă într-o lună de zile, cererile noastre nu se rezolvă vom bloca toate vămile din județ. Iar dacă nici așa nu sensibilizăm autoritățile vom da Guvernul în judecată și nu ne vom opri până la Haga" - spune Sorin Sabău.

COSMIN TRIF
Foto: VIOREL MUSCA

STUDENȚII ARĂDENI AU FĂCUT CURĂȚENIE LA ȘTRANDUL NEPTUN

Peste 20 de tineri studenți au făcut, ieri, curățenie la Șirandul Neptun. Înarmați cu mănuși, greble, lopeți și roabe ei au prestat munca voluntară ca mulțumire față de Gospodărirea Comunală Arad care a redus prețul abonamentului de intrare pentru studenți și pensionari. **Cosmin Buruc**, vicepreședintele **Ligii Studenților din cadrul Universității „Aurel Vlaicu"** spune că această acțiune este un preambul la un proiect pe teme ecologice (ECO - IMPACT) care va demara săptămâna viitoare. **„Consider că e importantă implicarea tineretului în problemele comunității locale. Șirandul este un loc drag nouă. E al nostru, al arădenilor... De aceea trebuie să-l îngrijim și pe viitor să fim mai atenți la păstrarea curățeniei"**, a apreciat Buruc. El a mai adăugat că luna aceasta vor fi inițiate mai multe proiecte studențești: de educație sexuală (în colaborare cu Serviciul de Promovare al Sănătății din cadrul D.S.P.), bursa locurilor de muncă pentru studenți (23 mai a.c.), campionatul de fotbal în aer liber, campionate de șah și tenis.

Unul din locurile de la Șirand în care studenții au făcut curat

Revenind la acțiunea de ieri, trebuie menționat că studenții au fost sprijiniți cu unelte de către Gospodărirea Comunală și discoteca Space. Patronul discotecii Space, **Dani Duruș**, spune că își va face un obicei din sprijinirea studenților arădeni.

„Zilele trecute au fost 20 de studenți de la Universitatea „Vasile Goldiș" - să facă curățenie la șirandul Neptun. Ieri, puțin mai mulți de la „Aurel Vlaicu". Au făcut treabă bună și i-am recompensat cu câte un abonament la șirand pe fiecare", a declarat Duruș.

OLIMPIU BULZAN

PRECIZARE

Printr-o eroare, în ziarul „Adevărul" de miercuri, 7 mai, a.c., a apărut o notă prin care se anunță că Inspectoratul Teritorial de Muncă (ITM) Arad vinde dosare medicale, fișe PSI și norme de protecție a muncii.

Precizăm că aceste tipărituri nu sunt comercializate de către ITM ci de către un agent economic privat, situat pe strada Episcopiei, în curte la Mc Donald's.

CHESTIONAR ADEVĂRUL

Completându-l, puteți câștiga prin tragere la sorți premii în valoare de 5.000.000 lei

Preocupați să vă oferim un cotidian cât mai complet, divers și interesant, care să satisfacă într-o măsură tot mai mare dorințele și nevoile dvs. de informare, am dori să cunoaștem părerea dumneavoastră în legătură cu structura și conținutul ziarului. În acest sens, vă rugăm să răspundeți, cu sinceritate, întrebărilor acestui chestionar.
Atât identitatea dvs. cât și răspunsurile vor rămâne confidențiale. Vă mulțumim.

Nume_____

Prenume_____

Localitatea_____ Vârsta_____

Ocupația actuală_____

1. Din punct de vedere al studiilor, sunteți absolvent(ă) de:
❑ școală generală
❑ liceu
❑ învățământ superior
❑ altele

2. În afară de dvs. câte persoane mai citesc (în familie, la servici etc.) ziarul la care dvs. sunteți abonat sau pe care îl cumpărați de la chioșcuri?
❑ nici una
❑ două
❑ trei
❑ patru sau mai multe

3. Care sunt paginile (rubricile) pe care le citiți în mod constant?
❑ informații ❑ politic ❑ social ❑ economic
❑ agricultură ❑ lumea satului ❑ agricultură
❑ juridic ❑ cultură-învățământ ❑ spiritual ❑ sport
❑ sănătate ❑ tineret ❑ femina și viața în doi
❑ magazin ❑ mică publicitate ❑ mare publicitate

4. Ce probleme considerați că le-am tratat prea puțin până acum în paginile ziarului și ați dori să le abordăm mai pe larg?

5. Ce rubrici noi ați dori să găsiți în „Adevărul"?

6. Despre ce stări de fapt sau evenimente care se petrec în zona în care locuiți (stradă, cartier, oraș, sat) credeți că ar fi bine să scriem pentru a fi cunoscute de toți cititorii?

7. În cazul că primiți ziarul prin abonament, sunteți mulțumit de calitatea serviciului poștal (receptivitatea factorului poștal la contractarea abonamentului, ora primirii ziarului etc.)?
❑ Da ❑ Nu (Dacă NU, de ce?)

Completați chestionarul, decupați-l și trimiteți-l, până la data de 15 mai a.c., pe adresa: Redacția „Adevărul", B-dul Revoluției nr. 81, cod 2900 Arad. Pe plic, faceți mențiunea: „Chestionar". Plicurile pot fi depuse și direct la sediul redacției.

Toate chestionarele primite vor participa la o tragere la sorți în cadrul căreia vor fi oferite 5 premii în valoare de 1 milion de lei fiecare.

Fiecare cititor poate participa doar cu un singur chestionar

O victorie care reaprinde speranțele

F.C. UTA - FCM BACĂU 3-1 (1-0)

Stadion UTA, teren excelent, timp canicular, spectatori 7000.

Au marcat: Manta (min. 34), Ianu (min. 75), Njock (min. 85) respectiv Petcu min. 90. Șuturi la poartă 11-5; pe poartă 8-2; lovituri de colț 9-3.

F.C. UTA: Bogdan-Panin, Botiș, Luca, Panaitescu-Drida (min. 60 Ianu), Varga (min. 53 Baldovin), Mărginean, M. Popescu (cpt.)-Manta (min. 80 Dragomir), Njock. Director tehnic: Gheorghe Borugă. Antrenor: Costel Pană.

FCM Bacău: Prunea (cpt.)-Codreanu, Chiorean, Baciu, Miu, Apostol-Bolohan (min. 46 Petcu), Lovin (min. 46 Pitu), Nivaldo, Croitoru-Cursaru (min. 63 Ciocoiu). Antrenor: Ilie Dumitrescu.

Au arbitrat, în general bine: Cristian Balaj (Baia Mare) asistat de Ioan Onicaș (Zalău), Eugen Pârvulescu (Mediaș). Rezervă Zoltan Erdei (Timișoara). Observatori: Dan Petrescu (arbitri), Alexandru Boc (de joc) - ambii din București.

Cartonașe galbene: Luca (min. 21), Ianu (min. 77) respectiv Croitoru (min. 20).

Jucătorul meciului: Radu Mărginean (FC UTA)

Meciul cu numărul 1000 al „Bătrânei Doamne" pe prima scenă a coincis cu o victorie superbă, o victorie ce aprinde iar speranțele Aradului.

De ziua unuia din jucătorii săi emblematici - Flavius Domide - UTA a evoluat cu o dezinvoltură și o siguranță care nu au trădat sub nici o formă faptul că „alb-roșii" ocupă ultima poziție din clasament.

Gheorghe Borugă și Costel Pană au început cu o formulă ofensivă, cu Njock și Manta în avanposturi, susținuți îndeaproape de neobositul Marius Popescu, pe flancul stâng. Mărginean și Varga au asigurat mijlocul terenului, în timp ce Botiș și Luca l-au luat în primire pe Cursaru.

„Textiliștii" se aruncă încă din start în atac, M. Popescu având o primă ocazie în minutul 2, un șut de la 15 m respins de Prunea cu piciorul. Trei minute mai târziu „căpitanul" arădenilor îl pune pe portarul băcăuan la grea încercare, acesta reușind să respingă în ultimul moment, de sub bară, o „boltă" înșelătoare. După un gol anulat pe drept băcăuanilor (Croitoru a marcat din 6 m, dar se afla în poziție de off-side, semnalizată prompt de asistentul Onicaș), timp de zece minute, meciul se echilibrează. Botiș îl remarcă din nou pe Prunea în minutul 26, jucătorii lui Ilie Dumitrescu replicând printr-o lovitură de cap a lui Cursaru, care a ocolit cu puțin poarta lui Bogdan.

Și a venit minutul 34, când tribunele au „sărit în aer" pentru prima dată: **M. Popescu îl deschide pe Panin pe partea dreaptă, urmează o centrare ce ajunge în careu la Njock, camerunezul întoarce balonul pentru Manta, care nu îl iartă pe Prunea: 1-0.**

Atacurile arădenilor continuă și după gol: M. Popescu trimite peste o lovitură liberă de la 19 m (min. 36) și, cu trei minute înainte de pauză, Mărginean îl testează pe goalkeeper-ul băcăuan de la 30 de m, dar Prunea a fost pe fază.

La reluare, tehnicienii arădeni schimbă tactica, Varga trecând în centrul apărării, în timp ce Dumitrescu îi aruncă în luptă pe Pitu și Petcu, în locul inexistenților Bolohan și Lovin. Din păcate, în minutul 52, o accidentare îl scoate pe Varga din luptă, postul său fiind ocupat de Baldovin. Pitu dă emoții suporterilor arădeni în minutul 52, după o cursă spectaculoasă, dar șutul său ocolește poarta. Luca are o intervenție de ultim moment în fața lui Cursaru două minute mai târziu. În minutul 60, Gheorghe Borugă și Costel Pană au un moment de inspirație, trimițându-l în teren pe **Cristi Ianu, care a marcat primul său gol în Divizia A în minutul 75, reluând impecabil din fața porții o centrare de pe partea stângă a lui Petruș Manta: 2-0.**

Cu cinci minute înainte de final, Mărginean trece mingea peste Prunea, iar Njock împinge balonul în plasă, 3-0 pentru UTA, iar tribunele erau în picioare.

Bacăul înscrie în prelungiri prin Petcu, dar prea târziu ca sărbătoarea „alb-roșie" să fie stricată. Speranțele pâlpâie din nou în sufletele arădenilor, finalul de campionat anunțându-se dramatic...

RADU ROMANESCU

Jeremie Njock înscrie golul trei pentru UTA

UTA ȘI DOMIDE, ÎN SĂRBĂTOARE

Înainte de începerea meciului, la centrul terenului, fostul jucător al UTA-ei și al echipei reprezentative de fotbal a României, Flavius Domide, a fost felicitat de F.C. UTA, la împlinirea vârstei de 57 de ani.

„Roșcatul" de la Guadalajara, din 1970, a primit din partea clubului arădean un buchet de flori, înmânat de fostul său coleg, Alexandru Boc și un tricou, care avea inscripționat pe spate numărul 10 și numele său.

În plus, Flavius Domide a dat lovitura de începere la meciul cu numărul 1000 al „Bătrânei Doamne". Fostul jucător al UTA-ei a fost îndelung aclamat de spectatori.

LEO SFÂRA

MINTEA LUI COSTEL, CEA DE PE URMĂ

Pentru prima dată după despărțirea de Radu Nunweiller, fostul său „secund" și actualul antrenor al UTA-ei, Costel Pană a recunoscut faptul că trebuia să intervină și să spună tuturor faptul că între „elvețian" și jucători nu a existat o comunicare.

„Atunci credeam că o să-mi depășesc atribuțiunile dacă declar așa ceva, dar acum regret faptul că nu am intervenit" - a spus Costel Pană.

Una dintre „rețetele succesului" din ultima vreme o constituie stimularea financiară a jucătorilor de către conducerea clubului, dar și o bună comunicare între banca tehnică și „actorii" din teren.

LEO S.

Fotografii de: **V. MUSCA**

Minutul 91

Costel Pană (antrenor principal F.C. UTA): „Vreau să-i felicit pe jucătorii noștri, care au înțeles ce le-am transmis. În prima repriză ne-am impus jocul, iar în a doua ne-am retras, reușind să înscriem două goluri pe contre. Avem șanse mici de salvare însă am spus de la început că noi credem în ele și sper să reușim să ne salvăm. De ce nu am reușit un rezultat bun la Steaua? Ne jucăm șansa până la capăt."

Ilie Dumitrescu (antrenor principal FCM Bacău): „Felicit UTA pentru victorie. Ne așteptam la un meci greu, pentru că arădenii au reușit o serie de rezultate bune în ultima vreme. Am întâlnit o echipă disciplinată tactic, căreia îi urez să se salveze de retrogradare. Noi am jucat mai bine în partea a doua, dar nu am reușit să înscriem."

RADU R.

O femeie și-a pierdut cunoștința după golul lui Manta

În minutul 35 al partidei, adică la 60 de secunde de la marcarea primului gol, semnat de Petruș Manta, la peluza dinspre șosea, o femeie a căzut ca secerată, pierzându-și cunoștința. Pe față, doctorul Răduțiu a intervenit (foto), acordându-i primul ajutor. Imediat, Salvarea a transportat-o pe femeie la Spitalul Județean, acolo unde i s-a administrat o perfuzie.

Deși nu ne-a fost dezvăluită identitatea persoanei, am aflat că femeia are antecedente psihiatrice, iar starea de sănătate este acum stabilă, aseară ea plecând acasă.

LEO SFÂRA

Rezultatele etapei a XXVI-a

F.C. UTA - F.C.M. Bacău 3-1, Sportul Studențesc-Dinamo 5-6, Oțelul Galați-„U" Craiova 0-1, F.C. Național-Steaua 0-0, Farul Constanța-Astra Ploiești 1-4, Rapid-Ceahlăul P. Neamț 1-0, F.C. Brașov-„Poli" AEK Timișoara 2-0, Gloria Bistrița-F.C. Argeș 1-0.

Etapa viitoare (10-11 mai, 2003): Rapid-Gloria Bistrița, F.C. Argeș-F.C. Național, F.C.M. Bacău-Farul Constanța, Astra Ploiești-Sportul Stud., Dinamo-Oțelul Galați, „U" Craiova-F.C. Brașov, Ceahlăul P. Neamț-„Poli" AEK Timișoara, **Steaua-F.C. UTA.**

CLASAMENTUL

1. Rapid	26	18	2	6	51-21	56	(+17)
2. Steaua	26	14	7	5	31-19	49	(+10)
3. F.C. Brașov	26	13	5	8	34-27	44	(+8)
4. F.C. Național	26	12	6	8	39-27	42	(+4)
5. Gloria B.	26	11	6	9	27-24	39	(0)
6. „U" Craiova	26	10	8	8	30-30	38	(-1)
7. Dinamo	26	11	4	11	43-38	37	(-5)
8. Astra Pl.	26	11	3	12	36-36	36	(-3)
9. Ceahlăul	26	9	8	9	34-29	35	(-4)
10. FCM Bacău	26	8	8	10	25-28	32	(-7)
11. F.C. Argeș	26	9	4	13	29-34	31	(-8)
12. F.C. Farul	26	9	4	13	28-42	31	(-8)
13. Oțelul	26	7	8	11	21-34	29	(-10)
14. „Poli" AEK	26	9	2	15	30-45	29	(-10)
15. Sportul	26	8	4	14	35-43	28	(-11)
16. F.C. UTA	26	7	5	14	27-42	26	(-13)

Fotbal - Divizia C - seria a VI-a

Era nedrept...

UAV TELECOM ARAD - INTER PETRILA 2-1 (0-1)

Stadion Telecom. Teren bun. Timp călduros. Spectatori: 100. Șuturi la poartă: 12-4. Șuturi pe poartă: 6-2. Cornere: 11-1. Au marcat: Ardelean min. 75 (penalty) și Oprescu min. 83, respectiv, Iștan min. 5.

Formații - **UAV Telecom Arad:** Cohan-Toma, Szellelky; Savin (min. 67 - Gligor); Oprescu, Arman, Vuin, Szillyer (min. 85 - Stângu), Heteș (min. 55 - Grad); Ardelean, Maghici. Antrenor: Marius Grad. **Inter Petrila:** Bobu-Modoran, Câmpean, Kallay, Pilea, Constantin, Anghelina (min. 75 - Fl. Stoica), Iștan, Daj (min. 36 - Chiriţoiu), Ocolișan (min. 85 - C. Stoica), Șerean. Antrenor: Florin Stoica.

A arbitrat foarte bine: Marius Moholea (Cluj) - centru; ajutat de asistenții Alex. Uifălean (Cluj) și Laurențiu Stoianovici (Turda). Observator FRF: Teodor Țarălungă (Rm. Vâlcea).

Cartonașe galbene: Ocolișan și Constantin

Jucătorul meciului: Neluțu Ardelean (UAV Telecom Arad).

... orice alt rezultat, în afara unei victorii a echipei arădene, ar fi sfidat toate legile fotbalului. „Minerii" din Petrila au trecut de două ori centrul terenului - o dată au și marcat - și nu puteau emite pretenții la obținerea unui rezultat favorabil. Începutul de joc e unul „de coșmar" pentru gazde. **Min. 5 - șut senzațional de la 25 m Iștan la „vinclu", 0-1;** Min. 8 - centrare Ocolișan, reluare puțin alături Anghelina. Atât.

De-aici încolo pe teren a existat o singură echipă. Doar ratările și pasa decisivă au făcut ca la pauză, oaspeții să intre în avantaj la cabine.

Repriza secundă a fost un fel de „ victoria" la poarta celor din Petrila. Szillyer și Ardelean au ratat ocazii imense, în vreme ce timpul se scurgea în favoarea oaspeților. A trebuit să vină min. 75. **Atunci Modoran comite henț în suprafața de pedeapsă, iar Ardelean transformă cu „sânge rece" penalty-ul, pentru 1-1.** Ceea ce era inevitabil s-a întâmplat în min. 83. **Acțiune prelungită de atac, Ardelean lobează o minge, portarul respinge doar până la Oprescu, care îndeplinește o simplă formalitate, 1-1.**

Mare bucurie pentru președintele Gh. Marinca la „oficială", de unde a lipsit - în mod surprinzător - unul din vicepreședinți, dr. Taha Abed. Victorie logică a gazdelor, iar Ardelean, I. Arman și Oprescu primesc și tradiționala „foaie" de 500.000 lei, pentru remarcații jocului.

DANIEL SCRIDON

Cine-l mai oprește pe Căli-gol?

ELECTRICA TIMIȘOARA - ACU ARAD 1-3 (1-0)

Atâta timp cât Călin Mariș a frecat banca de rezerve, ACU Arad s-a aflat în dificultate pe arena „Electrica" din Timișoara, intrând la cabine în dezavantaj pe tabelă. După pauză, când Căli-gol a intrat în luptă, situația s-a schimbat cu 180 de grade în favoarea arădenilor, Mariș fiind autorul unui hattrick în minutele 58, 64 și 84. Chiar dacă Aslău a fost eliminat de pe teren spre finalul meciului, trupa lui Marcel Coraș a bifat un nou succes în retur, fiind acum cu un picior și jumătate în Divizia B. Artizanii victoriei de la Timișoara au fost: **Sinescu - Stupar, Bogoșel, Lung (Mariș) - Vizitiu, Aslău, Stoican, Folea, Bâgu (Pocian) - Pavel (Boloș) și Petruț.**

C. MNERIE

Rezultatele etapei a 25-a

Clasament

1. Jiul	25	20	1	4	70-28	61	(+22)
2. ACU Arad	**25**	**18**	**3**	**4**	**51-20**	**57**	**(+21)**
3. Certej	25	16	4	5	68-26	52	(+16)
4. Brad	25	10	8	7	29-23	38	(-1)
5. West Petrom	25	11	4	10	33-36	37	(+1)
6. Cugir	25	10	6	9	38-32	36	(-3)
7. Electrica	25	10	5	10	31-32	35	(-4)
8. Deva	25	10	4	11	38-28	34	(-2)
9. Telecom	**25**	**10**	**4**	**11**	**44-41**	**34**	**(-5)**
10. Vulcan	25	9	5	11	25-29	32	(-4)
11. Abrud	25	8	6	11	33-45	30	(-9)
12. Simeria	25	8	5	12	31-34	29	(-10)
13. Petrila	25	8	5	12	33-37	29	(-7)
14. Orăștie	25	8	4	13	30-50	28	(-11)
15. Uricani	25	7	2	16	29-51	23	(-13)
16. Teiuș	25	3	2	20	23-94	11	(-25)

* Rapid CFR Teiuș s-a retras din campionat, urmând să piardă restul meciurilor cu 3-0.

Cuprirom Abrud-Mureșul Deva 2-0; **Telecom Arad-Inter Petrila 2-1**; Marmosim Simeria-Minerul Uricani 4-0; C.F.R. Cugir-CS Certej 0-0; **Dacia Orăștie-West Petrom Arad 3-0**; **Electrica Timișoara-ACU Arad 1-3**; Jiul Petroșani-CS Vulcan 3-0; Aurul Brad-C.F.R. Teiuș 3-0 (f.j.).

Etapa următoare (sâmbătă, 10 mai 2003)

M. Deva-Aurul Brad, I. Petrila-Cuprirom Abrud, **M. Uricani-Telecom Arad,** CS Certej-M. Simeria, **West Petrom-C.F.Cugir**, **ACU Arad-D. Orăștie**, CS Vulcan-Electrica. Jiul Petroșani stă.

Mai mult cu spectacolul, decât cu golurile

Seria a VIII-a

PETROM MARGHITA - F.C. TRICOTAJE INEU 0-1 (0-1)

F.C. Tricotaje Ineu a părăsit stadionul din Marghita în aplauzele susținătorilor gazdelor. Acest gest spune aproape totul despre maniera în care au evoluat băieții lui Sorin Cigan, care-și continuă nestingheriți marșul spre eșalonul secund. La adăpostul punctului reușit de Dănuț Mițiți, încă din minutul 6, „tricotorii" și-au permis să se joace de-a șoarecele și pisica cu partenerii de întrecere, au ajuns în nenumărate rânduri în situații clare a-și majora avantajul pe tabelă, dar au „uitat" să mai scuture plasa adversă. Până la urmă importante rămân cele trei puncte externe cucerite de **Irimia-Ibric, Rus, Bunaciu-Mițiți (Laza), Abrudean, Georgiu, Iambor-Plisca (Militaru) -Pantea și Cl. Balaci.**

C. MNERIE

Rezultatele etapei a 25-a

Clasament

1. Zalău	24	19	2	3	75-13	59	(+23)
2. Ineu	**24**	**17**	**5**	**2**	**50-18**	**56**	**(+20)**
3. Negrești	24	17	3	4	45-20	54	(+18)
4. C.F. Dej	23	13	3	7	34-21	42	(+9)
5. U. Dej	23	12	4	7	40-22	40	(+4)
6. Beclean	23	11	4	8	42-30	37	(+1)
7. Sărmășag	23	12	1	10	36-33	37	(+4)
8. Turda	24	9	3	12	31-38	30	(-6)
9. Carei	23	9	3	11	26-33	30	(-3)
10. Curtici	23	8	5	10	26-36	29	(-4)
11. Someșul S.M.	23	9	0	14	26-41	27	(-6)
12. Gherla	24	5	7	12	25-32	22	(-14)
13. Marghita	23	5	6	12	27-42	21	(-15)
14. Satulung	23	2	4	17	17-70	10	(-26)
15. Sighet	23	1	2	20	11-62	5	(-31)

● Marmația Sighetul Marmației s-a retras din campionat, urmând să piardă restul meciurilor cu 3-0.

Someș Gaz Beclean-Sticla Turda 2-3; **Petrom Marghita-F.C. Tricotaje Ineu 0-1;** Unirea Dej-C.F. Dej 0-2; Plastunion Satulung-Victoria Carei 0-3; Olimpia Gherla-Minerul Sărmășag 3-0; F.C. Oașul Negrești-Someșul Satu Mare 2-0; Marmația Sighetul Marmației-Armătura Zalău 0-3 (f.j.). Frontiera Curtici a stat.

Runda viitoare (sâmbătă, 10 mai 2003): Tricotaje Ineu-Gaz Beclean, V. Carei-U. Dej, Sărmășag-Satulung, Satu Mare-Gherla, **Fr. Curtici-Oașul Negrești**, C.F. Dej-Marghita. S. Turda și A. Zalău stau.

Divizia B - seria a II-a

Rezultatele etapei a 25-a:

Clasament

1. Apullum	23	16	3	4	48-17	51	(+18)
2. Gaz Metan	24	15	4	5	36-13	49	(+13)
3. F.C. Oradea	24	14	4	6	44-22	46	(+10)
4. O. Satu Mare	23	13	4	6	38-25	43	(+7)
5. I. S.C. Turzii	23	10	10	3	32-18	40	(+4)
6. Corvinul	24	11	6	7	41-64	39	(+3)
7. CFR Cluj	23	8	9	6	31-21	33	(0)
8. Extensiv	24	9	6	9	29-33	33	(-3)
9. „U" Cluj	23	6	10	7	39-35	28	(-8)
10. ARO Câmpulung	23	7	6	10	18-26	27	(-6)
11. Pandurii	23	7	5	11	21-25	26	(-7)
12. F.C. Baia Mare	23	7	4	13	24-29	25	(-11)
13. Zlatna	23	6	4	13	20-35	22	(-14)
14. CSM Reșița	23	5	4	14	21-48	22	(-11)
15. Gilortul	23	0	1	22	3-61	1	(-32)

Minaur Zlatna-F.C. Oradea 2-1; Universitatea Cluj-CFR Cluj 1-1; Olimpia Satu Mare-F.C. Baia Mare 2-1; CSM Reșița-Gaz Metan Mediaș 0-2; Extensiv Craiova-ARO Câmpulung 0-0; Industria Câmpia Turzii-Apullum Alba Iulia 1-0; Corvinul Hunedoara-Pandurii Târgu Jiu 2-1.

Etapa viitoare (sâmbătă, 10 mai 2003): Pandurii-Extensiv, F.C. Oradea-O. Satu Mare, CFR Cluj-M. Zlatna, F.C. Baia Mare-CSM Reșița, ARO Câmpulung-I.S.C. Turzii, Apullum-„U" Cluj. Gaz Metan și Corvinul stau.

La C.E. de box

FLOARE LIHEȚ REPREZINTĂ ARADUL

Nu cu mult timp în urmă, Floare Liheț a adus Aradului prima medalie de aur la box. Imediat, munca i-a fost răsplătită, pugilista legitimată la C.S. Astra fiind convocată la lotul național, începând pregătirile pentru Campionatul European, ce se va desfășura în perioada 10-17 mai în Ungaria, la Pecs. Aici, Floare va boxa la categoria 60 kg. Antrenorii sportivei, Vasile Vancea și Ștefana Ștefan, speră la un loc pe podium: **„Ne-am dori să cucerească o medalie, indiferent de culoare. Ar merita, după cât a muncit, dar nu se știe niciodată. Însă, nici de s-ar clasa între primele șase nu ar fi rău"**, ne-a declarat Vasile Vancea.

A. C.

Astăzi și mâine, West Petrom încearcă să frângă rezistența bucureșteană

LA VICTORIE!

Pentru West Petrom Arad a sosit vremea revanșei. Învinși în Capitală de Rompetrol, în primul meci al semifinalei Campionatului Național, campionii se văd obligați să se ridice deasupra adversarului, astăzi și mâine, la Sala Sporturilor „Victoria", în partidele cu numerele doi și trei. Jocul „cu cântec" de la București este deja de domeniul trecutului, astfel încât privirile nu se mai îndreaptă asupra evoluției sub posibilități, a arbitrajului acuzat cu vehemență sau a problemelor financiare (un salariu-restant și prime neacordate), ci asupra marilor bătălii de pe propriul teren. Arădenii vor și pot să demonstreze că toate handicapurile existente sunt surmontabile. Iar alături de ei, cu începere de la **orele 18,00 (joi) și 17,30 (vineri)**, se vor afla, suntem siguri, înimoșii suporteri de la Polivalentă, al căror sprijin este de neprețuit. Îmbucurător, pe de altă parte, este că întreg lotul petrolist este valid, Burlacu și Betea revenindu-și după accidentări, în proporție de 100%. Pregătindu-se pentru contracararea adversarului, ai noștri au vizionat - după o ședință de antrenament - caseta video cu meciul din deplasare. Biletele pentru partidele de la Arad s-au pus deja în vânzare, la casieria sălii. Interesant este că pe lângă bilete, doritorii își vor putea achiziționa maieuri și șepcuțe galben-albastre. Există premise ca tabela (defectă în ultima vreme) să fie funcțională, bătăi de cap dând în continuare doar afișarea greșelilor personale. Cât privește ora de desfășurare de vineri, decalajul este motivat de graba oaspeților care intenționează să „prindă" trenul de întoarcere spre casă. Cu speranța că West Petromul va arăta o față mult schimbată în bine iar jucătorii, între care (și) cei trei stranieri americani, nu vor rămâne datori față de așteptările Aradului, vă prezentăm, în cele ce urmează, impresii culese de la câțiva protagoniști. Nu înainte însă, de a vă informa că disputele vor fi arbitrate de Stelian Bănică (București) - Laszlo Bukaresti (Tg. Mureș) respectiv Gabriel Dima (București) - Doru Vinași (Cluj). Notabil faptul că unul din arbitrii de azi, Stelian Bănică, a fost ales să conducă jocuri contând pentru turneul final al cupelor europene intercluburi, la masculin. Comisar din partea forului de specialitate, a fost desemnat Ion Olaru (București).

*

Ofer Berkovich, antrenor West Petrom: „Putem intra în finală"

- După individualitățile din lot, avem, poate, cea mai bună echipă din campionat. Ce se întâmplă totuși, pe alocuri, cu jocul colectiv? Care ar fi cauza (sau cauzele) evoluției mai modeste?

– Ar fi multe cauze. Există și factori ce nu țin strict de baschet. Nu este, cred, momentul să facem o analiză amănunțită; important e ceea ce urmează.

– Urmează... două victorii?

– Jucăm acasă iar în propriul fief

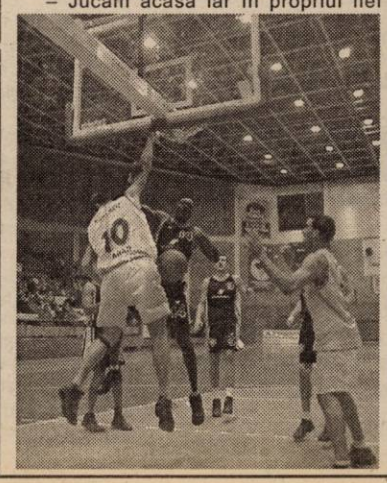

obișnuim să facem partide bune și să ne impunem. Deci, sper să reușim. Trebuie să o facem!

– În Capitală ați contestat arbitrajul cuplului constănțean.

– Am fost taxați cu numeroase greșeli personale. Am avut și minute favorabile, pozitive. Repet, acum esențial e să ne calificăm în finală. Băieții trebuie să dea totul pe teren și să facă un efort maxim, căci avem o formație valoroasă, cu potențial.

Rareș Apostol: „Urmărim succesul în ambele întâlniri. Vor fi partide dure, cu siguranță. Dorim să ne răzbunăm pentru ceea ce a fost acolo, să fim bătăioși în sensul bun al cuvântului. Sper într-un arbitraj imparțial, nu cum a fost la București. Cu un arbitraj corect, am fi câștigat în Capitală la 10 puncte diferență. Calificarea este posibilă".

Cătălin Burlacu: Aștept lumea să umple tribunele. Nu mă interesează spectacolul. Să fie două jocuri urâte, dar încheiate cu victorii. Vrem să dovedim că meritâm să fim în finală, în ciuda piedicilor care ni se pun din toate părțile. Fiind baschetbaliști profesioniști, ne vom comporta ca atare."

Flavius Lăpuște: „Va fi greu, pentru că ei vor veni să ne „ia" un meci. Cu toate acestea, sunt încrezător".

ADRIAN HĂRȚĂU
Foto: V. MUSCA

S.C. PREFIN EST EUROPE S.R.L,
str. 6 Vânători nr. 35/A - Arad
Angajează
SECRETARĂ DE PRODUCȚIE

Condiții:
● Studii superioare ● Cunoștințe și experiență operare PC (Word, Excel) ● Domiciliul stabil în Arad sau împrejurimi ● Cunoașterea limbii italiene ● Disponibilitate la program prelungit de lucru

Salarizarea va fi atractivă, conform experienței de lucru.

CEI INTERESAȚI se vor prezenta la sediul societății cu cartea de muncă, buletinul de identitate, diploma sau adeverința care atestă pregătirea școlară, începând cu data apariției anunțului în ziar, de luni până vineri între orele 7,00-15,30.

RENAULT

GETAX SA ARAD
CONCESIONAR RENAULT

Încadrează următoarele categorii de personal:
- Tinichigii auto
- Vopsitori auto
- Electromecanici auto

CONDIȚII
▲ vechime minimă în meserie de un an
▲ vârsta maximă 35 ani
▲ domiciliul în municipiu
▲ seriozitate
▲ dorința de aprofundare a cunoștințelor în domeniul auto.

SALARIZARE
motivantă și corelată cu manopera realizată.

INFORMAȚII
la sediul societății din
Arad Calea Bodrogului nr. 10
Tel: 280.794.
(c. 66)

Consiliul Local Păuliș
organizează în data de25 mai 2003
referendum
pentru consultarea cetățenilor în privința problemei reînființării comunei Sâmbăteni.
Toți cetățenii comunei Păuliș cu drept de vot ☛ *sunt rugați să participe pentru a-și exprima opțiunea.*
Consiliul Local Păuliș
prin Primar, TURCIN IOAN
(2614652)

Vânzare în bloc gestiune mijloace circulante cu diminuare de preț de 10% pe licitație până la adjudecare
SC Expert SA
În calitate de lichidator al S.C. ALFAR S.A. - SERE Arad, în conformitate cu prevederile Legii 64/1995, republicată, VINDE ÎN BLOC LA LICITAȚIE PUBLICĂ, DESCHISĂ, CU STRIGARE, în fiecare zi de marți, ora 12.00, gestiunea-mijloace circulante-compusă din:
- rulmenți diferite dimensiuni
- roți dințate
- materiale pentru instalații electrice
- curele trapezoidale
- materiale pentru instalații sanitare
- mobilier
- piese schimb auto, tractoare, mașini unelte
- materiale protecția muncii

(C.A.)
Prețul de pornire în licitație este de 99.753.618 lei inclusiv TVA. Lista bunurilor scoase la vânzare în bloc și regulamentul de licitație sunt afișate la sediul societății Alfar SA, Calea Zimandului nr. 3.
Relații suplimentare Dl. Tanca Gheorghe, tel. 0257-276.101.

S.C. Centrosoja SRL
În atenția AGRICULTORILOR
Arad, str. Poetului nr. 105-107
Vă asigură
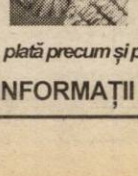
◆ SĂMÂNȚĂ DE PORUMB *subvenționată de cea mai bună calitate din hibridul NSSK 420* precum și
◆ O GAMĂ LARGĂ DE ERBICIDE.
Plata se poate face în numerar, cu filă CEC sau ordin de plată precum și pe bază de contract, în produse agricole, după recoltare.
INFORMAȚII LA TELEFON 270.408, 243.648
(3401121)

ANIVERSĂRI

LA MULȚI ANI!
pentru

MIRCEA ROMAN
din SÂNTANA, îi doresc fiii DANIEL și DACIAN, soția MARIA și mama IELINA, cu ocazia împlinirii frumoasei vârste de 50 ani. Sănătate și spor în cele bune!

Cu ocazia împlinirii a 90 de ani, azi, 8 mai, transmit harul și pacea lui Isus și prosperitate spirituală lui
BUZDUGAN IOAN.
Familia GULEȘ. (8687)

Fiica, ginerele și nepoții urează părinților
BODEA IOAN
și
TEREZIA
cu ocazia sărbătoririi a 50 de ani de la căsătorie, multă sănătate, fericire și o căsnicie la fel de reușită. (8707)

PITAȘ DIANA ANDREEA
azi, când împlinești 3 anișori, părinții PETRU, LILIANA și surioara PATRICIA LIANA din ȘOMOȘCHEȘ îți urează
„LA MULȚI ANI!"
și să-ți fie viața împodobită cu un buchet de gânduri frumoase. (6363504)

„LA MULȚI ANI!"
DIANA ANDREEA PITAȘ
îți urează bunicii IOAN și VICTORIA STANA din ȘOMOȘCHEȘ și verișoarele IOANA și DENISA. (6363505)

Dragă,
CRISTINA
de ziua ta
„LA MULȚI ANI!"
îți transmit bunica, bunicul, unchii și verișorii din familia DAVID. (8839)

VÂNZĂRI APARTAMENTE O CAMERĂ

Vând apartament 1 cameră, X-uri, et. 4, 7.000 Euro. Telefon 256353. (8851)

VÂNZĂRI APARTAMENTE DOUĂ CAMERE

Vând apartament 2 camere, Piața Miorița, 15.000 Euro, negociabil. Telefon 0257/ 265541. (8355)

Vând apartament 2 camere, etaj III, ultracentral, 20.000 Eu, negociabil. Telefon 279718, 0744.542.931.(8548)

Vând apartament ultracentral 2 camere. Telefon 0744.813. 406. (8638)

Vând apartament Legea 112, 2 camere din 3, preț foarte bun. Telefon 0744. 813.406. (8638)

Vând 2 apartamente central, unul Legea 112 și altul de 2 camere, bloc, parter, prețuri negociabile. Telefon 261615, 213079, 253527 - seara. (8554)

Vând (schimb) apartament 2 camere, ultracentral, Legea 112, etaj I. Telefon 232943. (8393)

Vând apartament 2 camere, decomandate, etaj 4, Aradul Nou, preț 12.500 Euro, negociabil. Telefon 287983. (8568)

Vând apartament 2 camere + garaj, Aurel Vlaicu, str. Libertății, bloc X20, etaj I, 14.500 Euro. Telefon 289698; 0740.178.102. (8697)

De vânzare apartament ultracentral cu 2 camere, str. Crișan nr. 2, ap. 4, preț 18.000 Euro. Informații telefon 0257-251487. (8847)

Vând apartament 2 camere, Aleea Azuga bl. D (lângă BCR) sc. A, et. III. Informații telefon 280911, 0722. 732.749. (8889)

VÂNZĂRI APARTAMENTE TREI CAMERE

Vând apartament 3 camere, central (M. Scaevola), preț 24.000 Eu. Telefon 289006, 0723.973.446. (8565)

Vând apartament 3 camere, ultracentral, deasupra Magazinului Romstal, 175 mp, Legea 112, posibilitate extindere, 30.000 Euro, negociabil. Telefon 0722.620.475. (8670)

Vând apartament 3 camere cu îmbunătățiri, Alfa, bloc 40, etaj IV. Informații telefon 0744.634.748; 0744.634.795. (8634)

Vând apartament 3 camere, 4/4 + garaj, Podgoria. Telefon 0744.540.216. (8700)

Vând apartament 3 camere, parter, neîmbunătățit (în spatele Pieții Fortuna), 11.500 $, negociabil. Telefon 0742. 966.984; 0744.907.749. (8147)

Vând apartament 3 camere, bl. 327, et. 4, acoperiș țiglă, 24.000 Eu. Telefon 281367, 0745.607.334. (8778)

Vând apartament 3 camere, Calea Romanilor, et. IV, 36.000 Euro, negociabil. Telefon 285793. (8807)

Vând apartament 2+1 camere, spațios, 95 mp, et. I. + garaj, zona Intim, preț 25.000 Euro. Telefon 255155; 0722. 355.942; 0722.664.974. (8827)

Vând apartament 3 camere, 110 mp, et. 5/8, bl. 102, Micălaca. Telefon 0257-279304, 0740.035.325. (8886)

VÂNZĂRI APARTAMENTE PATRU CAMERE

Vând apartament 4 camere, etaj 4/4, ultracentral, zonă liniștită, contorizat, interfon, bloc cărămidă, preț la vedere. Telefon 0724.895.616.

Vând apartament 4 camere, decomandate, mobilate, utilat, contorizat. Telefon 272678. (8414)

Vând apartament 4 camere, etaj 2/4, zona Făt-Frumos, complet contorizat, gresie, faianță, parchet, boxă, preț 18.000 Euro. Telefon 272754; 0724.530.784. (8425)

Vând apartament 4 camere, central 1/1, cu garaj, boxe, 29.000 Euro. Telefon 217224; 279877. (8485)

Vând apartament 4 camere, ultracentral, încălzire proprie gaz, etaj II. Telefon 232943. (8394)

VÂNZĂRI CASE

Vând, la 25 km de Arad, (asfalt), vilă 6 camere, 2 băi, bucătărie, încălzire centrală, geamuri termopan, garaj, gazon iarbă irigat (550 mp), livadă 100 pomi fructiferi (700 mp) +anexe, ideal pentru privatizare (motel), total 3.800 mp, preț 120.000 Eu, negociabil. Telefon 219560, 257958, 0723. 134.650, 0722.698.868. (8607)

Vând (schimb) apartament vilă, ultracentral, TIMIȘOARA, cu similar sau casă, în ARAD. Telefon 0257/257130; 0722.663.275.

Vând casă, localitatea VLADIMIRESCU, toate utilitățile (încălzire centrală gaz, apă curentă, cablu, telefon), grădină, teren extravilan. Telefon 0257/ 257130; 0722. 663.275.

Vând casă cu grădină suprafața 900 mp, GAI, zonă bună, preț 24.000 $ negociabil. Telefon 0724.895.743; 273011. (8730)

Vând VILĂ DEOSEBITĂ, complet utilată ultramodern, în MUREȘEL, Aradul Nou, 300.000 Eu. Telefon 0722. 381.749. (8119)

Vând casă mică, 700 mp, Sâmbăteni, nr. 2 și porumb. Telefon 0257/216180. (8786)

Vând CASĂ cu MAGAZIN, HALE, Radna, DN7, TERENURI, zonă industrială. Telefon 0257 - 563027, 0744. 796.542. (8200)

Vând casă 4 camere, gaz, canalizare, apă, str. Crizantemelor nr. 5. (8364)

Vând casă, Macea, 3 camere + dependințe, curte cu vie, 1.200 mp, negociabil 12.000 Euro. Telefon 0257/ 218540. (8359)

Vând casă în Gai, 2 camere, hol, bucătărie, cămară, anexe, grădină, preț 18.000 Euro. Telefon 275360; 272754. (8425)

Vând casă mică, teren 540 mp. Telefon 272678. (8414)

Vând casă cu grădină la Dorobanți. Telefon 251710; 0722.635.237. (8660)

Vând casă comuna Săvârșin, centru, 2 camere, baie, canalizare, anexe. Telefon 0257 - 557244, 0723.290.056. (8614)

Vând casă Chișineu Criș, str. Ghioceilor, nr. 14. (6449857)

Vând casă la șosea, 4 camere, anexe, pretabilă și pentru casă de vacanță, preț 5.800 Euro. Telefon 0721.346. 266; 0257 - 349277. (8292)

Vând casă mare din cărămidă, curte și grădină + 1 ha pământ în Neudorf. Telefon 0744.127.307. (8489)

Vând casă 3 camere + dependințe, gaz + 2 camere anexe, acces auto. Telefon 251151. (8562, 3)

Vând casă, central. Telefon 0744.552.251. (8771)

Vând casă în Zăbrani nr. 257, preț informativ 12.000 Euro. Informații telefon 561826; 0744.161.115. (6161999)

Vând casă, Iratoșu nr. 588, apă, telefon, încălzire centrală, fundație piatră codru. Telefon 454218. (8817)

Vând CASĂ SUBCETATE, 4 camere, 2 băi, 1 bucătărie mare, 2 terase, grădină gazonată 400 mp, nou amenajată și recondiționată, ocupabilă imediat, 37.000 Eu și în 3 rate. Telefon 0723.467. 294. (8895)

Vând casă nouă cu etaj, 10 camere, tot confortul, 60.000 EU, Arad. Telefon 274767. (8679)

Vând convenabil casă în faza de finisare, cu grădină mare, în Păuliș nr. 223. telefon 536388, 0744.633.584. (8869)

Vând urgent casă mare, frumoasă, 12 km Arad, preț negociabil, chiar și în rate. Telefon 0723.740.659. (8884)

Vând casă + anexe, situată pe str. Dr. Ioan Rațiu nr. 83 (colț cu Griviței nr. 1). Informații telefon 280911, 251159, 0722. 732.749. (8889)

Vând casă situată pe str. Griviței nr. 1. Informații telefon 280911, 251159, 0722.732. 749. (8889

Vând casă în Bodrogul Vechi nr. 63, cu anexe, grajd mare + animale, preț 6.000 Eu. Relații telefon 0745.406. 268. (8898)

VÂNZĂRI SPAȚII

AGROMEC CERMEI vinde două HALE de PRODUCȚIE în Cermei și o STAȚIE PECO omologată la intrarea în TÂRNOVA. Telefon 328143; 0744.781.153.

Vând SPAȚIU COMERCIAL, 38 mp. Telefon 0744. 645.923. (8335)

Vând ATELIER TÂMPLĂRIE, complet dotat, preț avantajos. Telefon 0723.333. 012. (8606)

Vând SPAȚIU COMERCIAL, central. Telefon 0744. 552.251. (8771)

VÂNZĂRI TERENURI

Vând 5.000 mp teren intravilan, în apropiere de Casarom. Telefon 0722.355.963. (8673)

Vând 10 ha pădure, esență tare, zona Văsoaia. Telefon 286705. (8325)

Vând teren construcții 500 mp, în Aradul Nou, zonă liniștită, 6.000 USD. Telefon 286744, 0724.523.949. (8540)

Vând teren intravilan, în Grădiște, 1.400 mp, 5 Eu/ mp. Telefon 0744.435.828, 257242. (8627).

Vând 11.000 mp eventual parcelare, Sere - Grădiște. Telefon 0745.365,755, 235171. (8730)

Vând teren intravilan, Zimandul Nou. Informații între orele 20-22, la telefon 231279, 0744.608.041.

Vând 5 ha teren arabil, proprietate personală, Macea. Telefon 257958, 536772, 0722.698.868. (8607)

Vând 15,5 ha pământ, comuna Grăniceri, posibil parcelare. Telefon 353067. (8684)

Vând teren intravilan 5.000 mp în localitatea Mândruloc pentru construcții de locuințe sau pe parcele de 1250 mp. Telefon 0742.057.633; 218523, după 20. (8830)

Vând 10.000 mp teren intravilan, toate utilitățile: curent, apă, gaz, canalizare, Arad, zonă foarte bună. Telefon 0745.350.576. (8885)

VÂNZĂRI AUTO

Vând JET SKY YAMAHA cu trailer, înmatriculat, generație 2001, 7.000 Eu. Telefon 0722.381.749. (8119)

Vând Audi 80 Coupe, an 1984, pentru piese, 175 EU. Telefon 0723.837.619. (8510)

Vând piese pentru buldozer S 1500-S650, excavator, draglină, Dacia avariată 1310 din 1986, talon, motor, piese, toate în stare foarte bună. Informații seara, după ora 18, telefon 278983. (8274)

Vând Dacia Break, fabricație 1989, stare bună, 1.000 Eu. Telefon 287495, 0745. 399.589. (8547)

Vând Dacia 1310, CIV, numere noi, 1990, stare bună, 1.050 Eu. Telefon 0723.045. 296. (8572)

Vând Mercedes Benz autoutilitară furgon cap. 5630 cmc. Telefon 0257-514251. (8652)

Vând Dacia 1310 metalizată, 1995, ireproșabilă, 1650 EU negociabil. Telefon 277321, 0724.257.818. (8676)

Vând BMW 524 Turbo Diesel, fabricație 1990, servo, central, ABS, geamuri și oglinzi electrice, jante aluminiu, climă, preț 5.300 Euro, negociabil. Telefon 0723.735. 554. (6450728)

Vând Dacia break albă, an fabricație 1998. Telefon 235742; 0745.409.103. (8650)

Vând Dacia, an 1980, acte la zi, preț 430 Euro, negociabil. Telefon 0721.060.093. (8635)

Vând Opel Vectra B, an 1997, preț 6.600 Euro, negociabil. Telefon 0744.813.406. (8638)

Vând prășitor cu 3 secții cu rariță pentru îngropat. Telefon 0745.496.812. (6449856)

Vând COMBINĂ NEW HOLLAND în stare foarte bună. Telefon 0744.126.415. (8744)

Vând Dacia 1310, an fabricație 1987, CIV, RAR 2004, preț 1.100 $, negociabil. Telefon 0257-348156 sau 0722.294.842. (8576)

Vând tractor U650, remorcă 7 t, remorcă monoax. Telefon 0744.127.307. (8489)

(Continuare în pagina 13) ☛

Publicitatea noastră, mai aproape de dumneavoastră

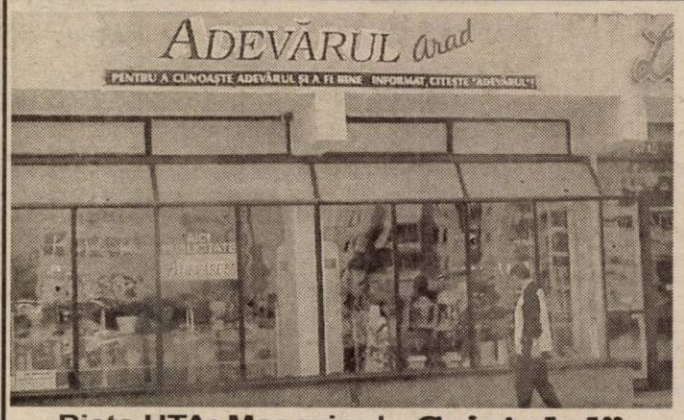

Piața UTA: Magazinul „Cristalul” (aparținând AMET)

ÎN ZONA UTA - AGENȚIE DE PUBLICITATE „ADEVĂRUL”

Program: luni - vineri între orele 9-16

„Adevărul” - publicitate eficientă la tarife avantajoase

(Urmare din pagina 12)

Vând microbus Mercedes 207, neînmatriculat, preț 500 Eu. Telefon 0745.652.240. (8538)

Vând TV 35 camionetă, 1988, CIV, motor Brașov, stare bună, 1.400 Euro. Telefon 276488. (8637)

Vând camionetă Mercedes 206 D, CIV, după reparație capitală, stare foarte bună, 2.200 Euro. Telefon 276488. (8637)

Vând Ford Tranzit D, 1990, 6 locuri + caroserie, stare foarte bună, recent adusă în țară, 1.900 Euro. Telefon 276488. (8637)

Vând Mercedes Cobra 300 D, înmatriculat PF, genți aluminiu, scaune piele, climă, geamuri electrice, piese schimb, preț 2.800 Euro, negociabil. Telefon 0745.284. 775. (8728)

Vând tractor 650 M. Informații localitatea Chișlaca nr. 255, familia Cismaș (Tica). (8775)

Vând combină C14, plug PP3-30, semănătoare SUP 29, ARO 243, piese ARO dezmembrări Câmpulung, Brașov. Telefon 327085. (6449858)

Vând camionetă Mercedes 508, 1981. Telefon 0744.127. 609. (6163527)

Vând utilaje agricole: DT 1010 International 1455 XL (150 CP), FIAT 1880 (180 CP), FENDT 610 SL (110 CP), semănătoare cereale 4 m, mașină erbicidat 880 lt, grapă rotativă 2 m, de 3,5 m, combină CASE AXIAL 1460. Telefon 0744.547.274. (8776)

Vând tractor U-650, după reparație capitală. Informații telefon 562420. (6162000)

Vând Dacia 1310, an 1991, preț 1.250 Euro, negociabil. Merită văzută! Telefon 254216. (8804)

Vând Dacia, 1998, instalație gaz, CN, unic proprietar, preț 2350 Euro. Telefon 0745.674. 736. (8853)

Vând Dacia papuc 2 locuri, 2000, acoperit fibră, preț 2450 Euro și papuc 2 locuri, obloane, 1999, preț 2350 Euro. Telefon 0745.489.918. (8853)

Vând Dacia 1999, CN, unic proprietar, 2200 Euro. Telefon 0745.674.736. (8853)

Vând caroserie completă, vama achitată Mercedes Sprinter 1999, model 212. Telefon 0722.251.555. (8887)

VÂNZĂRI ELECTRO

Vând ieftin TELEVIZOARE COLOR, MAȘINI SPĂLAT AUTOMATE, LĂZI și COMBINE frigorifice. Ofer GARANȚIE și POSTGARANȚIE. Telefon 274600. (8152)

Vindem CASE MARCAT FISCALE, CÂNTARE ELECTRONICE și CONSUMABILE. Telefon 272727. (8731)

Vindem CASE MARCAT FISCALE, CONSUMABILE, CÂNTARE ELECTRONICE. Telefon 211211, 281188. (c.)

Vindem frigorifice: VITRINE, RAFTURI, CAMERE, AGREGATE; VAPORIZATOARE. Telefon 281384. (8893)

Vând TV Sony, MAȘINĂ SPĂLAT Whirpool și COMBINĂ FRIGORIFICĂ. Telefon 251392. (8559)

Vând Laptop nou, 700 Eu. Telefon 0722.275.562.(8617)

Vând MAȘINĂ AUTOMATĂ SPĂLAT, CONGELATOR, COMBINĂ FRIG, TV COLOR, foarte ieftin și garanție. Telefon 275277. (8256)

Vând cântar electronic, congelator vertical, vitrine frig, agregate frig, cântar semiautomat. Telefon 0723.253.651. (8651)

Vând TV Sony, 70 cm, modelul nou, 200 eu; cameră video JVC mini DV, numai 300 eu. Telefon 0257-277717. (8783)

Vând frigider, congelator, ladă înghețată, vitrină frig, combină frig, mașină spălat automată, cu garanție. Telefon 210613. (8528, 9)

Vând combină frigorifică Ariston, congelator cu sertare. Telefon 271269; 0744.407. 971. (8722)

Vindem, numerarsau în rate (second hand) MAȘINI DE SPĂLAT, TV COLOR, FRIGIDERE, COMBINE, LĂZI, VITRINE FRIGORIFICE, CONGELATOARE, Calea Radnei nr. 225. Telefon 0257-259339, 563027, 0744.706.321. (8857)

VÂNZĂRI DIVERSE

Vând SUFRAGERIE VECHE, din lemn. Telefon 0744.293.755.

Vând GARAJ ULTRACENTRAL, cu extras CF. Telefon 0744.784.443. (8543)

Vând CUIE, SÂRMĂ NEAGRĂ și ZINCATĂ și PLASĂ RABITZ, str. VRABIEI 4. Telefon 289997. (8382)

Vând aparat înghețată „Capriggiani”. Telefon 514910; 0722.376.339. (8458)

Vindem TERMOTECI noi, instalații complete, rate, avans zero. Telefon 0740.848. 239. (8116)

Vând semănătoare de porumb, pe 6 rânduri. Informații telefon 0722.981.064. (8330)

Vând VACI GESTANTE și cu lapte, CAI rasă grea, OI și PORCI. Telefon 0740.962. 931. (8354)

Vând LEMNE FOC, NISIP, BALAST, la domiciliu. Telefon 214010, 0723.686. 677. (8501)

Vând COLȚARE, CANAPELE, FOTOLII. Telefon 286069. (8549)

Vând TERMOTECI pe gaz, BOILERE pe gaz, CONVECTOARE, POMPE de RECIRCULARE. Garanție. Geamuri termopan, lemn - stejar import Germania (noi, 100 cm/80 cm). Telefon 0740. 249.544, 0740.933.667. (8505)

Vând purcei de 3 luni și zece porci grași. Telefon 328339 sau 0722.343.761. (8624)

Vindem PUI CARNE, vârste diferite (înscrieri pui de o zi), în fiecare sâmbătă, la Ferma din NĂDLAC. Telefon 0745. 588.453, 473053. (8203)

Vând aparat de gogoși american „Donuț” cu malaxor, în stare perfectă de funcționare, preț avantajos. Telefon 259972; 338258; 0745.119. 722. (8639)

Vând MOBILIER COMERCIAL (rafturi, tejghele, mese birou), pomi ornamentali artificiali. Telefon 0723.253. 651. (8651)

PUI DE ȘIRIA! Vindem populației, în limita stocului, la Ferma PRODAGRO CETATE din Șiria, PUI VII de cca 500, vineri 09.05.2003, sâmbătă 10.05.2003. (8678)

Vând LEMNE FOC, NISIP, BALAST, la domiciliul clientului. Telefon 210771. (8368)

Vând pian scurt, vienez. Telefon 0744.127.307. (8489)

Vând 50 capre cu iezi și Saviem basculabil, stare perfectă de funcționare, sat Cuvin, comuna Ghioroc nr. 314, județul Arad. (8738)

Vând BOLȚARI, 3 tipuri, din ZGURĂ și BETON. Telefon 0722.870.752. (8777)

Vând oi cu miei. Localitatea Zăbrani, telefon 0723.979. 874. (8768, 69)

Vând mânză de 1 an și nouă luni. Covăsînț 255, telefon 0740.200.793. (8794)

Vând masă biliard cu popice și mașină înghețată stradală tip RDG. Telefon 561605. (7282052)

Vând vacă Bălțată Germană gestantă, vârsta 5 ani cu garanție, cazan baie 330 lt. Cumpăr 5 geamuri în trei canate dublu. Telefon 532170. (8808)

Vând STRUȚI pui, tineret și familii reproducătoare. Telefon 0744.797.831. (8788)

Vând recamier, stare perfectă, masă TV. Telefon 275543. (8811)

Vând ieftin ferestre bloc cu rolete, ușă, canapea extensibilă, oglindă vineză. Telefon 251851 sau 286628. (2828)

Vând PUI de casă 4 săptămâni, tratați, vaccinați. Telefon 261430. (8853)

Vând NISIP, BALAST, la domiciliul clientului. Telefon 279063; 0721.454.706. (8856)

CUMPĂRĂRI TERENURI, IMOBILIARE

Cumpăr un TEREN CONSTRUCȚIE LOCUINȚĂ, suprafața 500-800 mp, Aradul Nou, exclus agenții sau intermediari. Telefon 0744.555. 684. (8602)

Cumpăr teren agricol, suprafețe mari. Telefon 0740. 010.311. (7255)

Cumpăr apartament, garsonieră, chiar cu probleme financiare. Telefon 279718; 0744. 542.931. (8795)

CUMPĂRĂRI AUTO

Cumpăr Dacia cu CIV, numere noi, între 1984-1996, cu probleme caroserie, ofer între 10 - 18 milioane. Telefon 0723.045.296. (8733)

Cumpăr Dacia cu CIV, numere noi, chiar și cu probleme (caroserie, motor). Plata pe loc. Telefon 0723.955.814. (8733)

CUMPĂRĂRI ELECTRO

Cumpăr electrocasnice: frigidere - 600.000-700.000, congelatoare, lăzi, combine frigorifice - 1.200.000, televizoare. Telefon 273965; 0721.838.968. (8379)

CUMPĂRĂRI DIVERSE

Cumpăr mobilă sufragerie, cu vitrină, indiferent modelul; ofer 2.500.000, negociabil. Telefon 273965. (8379)

Cumpăr butelie aragaz 300.000; mașină spălat Alba Lux 700.000. Telefon 254461. (8834)

LOCURI DE MUNCĂ

Angajăm RECEPȚIONERĂ cunoscătoare limbi străine, cunoștințe PC și OSPĂTARE COFETĂRIE între 17-26 ani. Relații telefon 256110; 256011. (8841)

SC „GAMBRINUS” angajează INGINER CHIMIST-producere îmbuteliere băuturi- 3 ani vechime, vârsta maximă 30 ani; SEZONIERI: bărbați, femei pentru producție, transport, vârsta maximă 30 ani. Informații 286826. (8850)

Angajez MUNCITORI NECALIFICAȚI str. Vrabiei, nr. 4. Telefon 289997.

SOCOM „PIELARUL” ARAD, angajează CONFECȚIONERE fețe încălțăminte; MAȘINIȘTE la masă, la mașină de subțiat marginea pielii și ȘTANȚATORI în piele și căptușeală. Informații telefon 236116; 236290 sau la sediul societății din str. Ghiba Birta nr. 16, Biroul Personal. (8397)

S.R.L. angajează personal tânăr, serios, aspect fizic frumos, abilități comunicare. Se oferă salar deosebit, ambient plăcut. Telefon 0723.832.761.

SC „SECURITY” angajează PERSONAL PAZĂ-INTERVENȚIE, băieți-fete. Telefon 228786. (8486)

PRODMODERN angajează CONFECȚIONERI ÎNCĂLȚĂMINTE. Telefon 211252. (8588)

DRESS COMPANY angajează CONFECȚIONERE ÎMBRĂCĂMINTE. Informații telefon 0257/289458. (8605)

Angajăm BARMAN(Ă). Telefon 211994. (8283)

Serele de flori SÂNLEANI, angajează TINERET motivat, firme pavaje exterioare, rigole. Telefon 0721.364.989. (6450729)

ȘTEFANO COMP. angajează AGENȚI VÂNZĂRI. Condiții: permis conducere, experiență în vânzări. Telefon 0744.518.138; 0744. 640.411. (8656)

Cofetărie nouă din GYULA-UNGARIA, angajează COFETAR sau MAISTRU COFETAR cunoscător al limbii maghiare sau germane. Se asigură salariu avantajos și locuință. Informații telefon 0036 302696867. (8658)

Angajăm FEMEI și BĂRBAȚI pentru CURĂȚENIE. Telefon 271753; 0745.969. 595 orele 8-17. (8693)

SC angajează ABSOLVENȚI liceu, școli profesionale, necalificați. Telefon 218757, 0788.382.463. (8735)

Angajăm ȘOFER categoria B, C, cunoștințe mecanică auto. Telefon 289468, 0722. 371.933. (8739)

Firmă distribuție MATERIALE CONSTRUCȚII, POLICOLOR angajează GESTIONAR și VÂNZĂTOR. C.V. la fax 0256201662. (8487)

Angajăm OSPĂTARĂ (fete) cu sau fără calificare. Telefon 218826. (8630)

„FLY JOB ANDY” oferă pentru FEMEI 30-55 ani, contracte ISRAEL - ÎNGRIJIRE VÂRSTNICI. Limbă străine - avantaj. Telefon 0724.864. 924, orele 9-17. (8558)

Angajăm AGENȚI COMERCIALI, DISTRIBUITORI, disponibili la program prelungit, vârsta maximă 30 ani, salariu motivant. Telefon 0722.711.005. (8608)

Angajez VÂNZĂTOARE cu experiență pentru stand JACKSON. Informații stand 171. (8732)

Firma DERBI-SEV EXM caută FEMEI pentru MENAJ în ISRAEL. Pentru ITALIA, GERMANIA și SPANIA căutăm FIERARI, DULGHERI, ZIDARI. Telefon 021/2113276; 021/7773377. (8743)

Căutăm FAMILIE pentru CURĂȚENIE, 2 zile/săptămână, posibilitate locuință. Telefon 251885. (8689)

SC PAN PRO SRL angajează BRUTARI-PATISERI. Telefon 289162. (6450735)

CONSILIUL LOCAL AL COMUNEI SEMLAC anunță scoaterea la concurs a postului de AUDIT. Cererile se vor depune până în data de 15 mai 2003, concursul având loc la sediul Primăriei SEMLAC, la data de 26 mai 2003, ora 10. Informații suplimentare la telefon 534137, 534102. (8767)

Caut MENAJERĂ: caut CHIRIAȘ, fără să mă plătească. Telefon 281433. (8791)

Angajăm BARMAN-OSPĂTAR, cu pregătire. Informații telefon 258177; 0721.255. 850. (8812)

Angajez BRUTAR cu experiență. Telefon 241758. (8816)

SOCIETATE COMERCIALĂ angajăm ȘOFER PROFESIONIST. Interviul, str. Eminescu nr. 51, ap. 2, JOI și VINERI, orele 10-16. Telefon 257907. (8820)

SOCIETATE COMERCIALĂ angajează CONFECȚIONERE-experiență. Telefon 213382, orele 7-16. (8825)

FIRMĂ CONSTRUCȚII angajează MUNCITORI CALIFICAȚI în domeniul construcțiilor. Telefon 0740.522.714. (8840)

FIRMĂ ITALIANĂ angajează TÂMPLARI calificați. Salar + bonuri masă. Telefon 213443. (8844)

SOCIETATE DISTRIBUȚIE produse alimentare și nealimentare, angajează AGENȚI VÂNZĂRI cu experiență. Relații la 289443. (8849)

Angajăm: MACARAGIU pentru macara turn MT 100; LĂCĂTUȘI și SUDORI pentru atelier confecții metalice. Infromații telefon 289650, la sediul SC ICIM ARAD SA. (8876)

Angajez FRIZERIȚĂ-COAFEZĂ sau colaborare (autorizație). Telefon 368477, 0745.787.388. (8866)

SC BABY CORPORATION SRL angajează GESTIONAR-MAGAZIONER pentru depozit marfă; CONFECȚIONERE (calificate sau necalificate); PERSOANĂ CUNOSCĂTOARE A LIMBII ITALIENE. Telefon 277933 orele 9-14. Selecția sâmbătă, orele 9-11. (8865)

Angajăm PERSONAL FAST FOODS. Telefon 0744.533. 233. (8862)

HOTEL PRESIDENT angajează OSPĂTARI, AJUTORI OSPĂTARI, BUCĂTARI, AJUTORI BUCĂTARI, FEMEI DE SERVICIU. Telefon 278804. (8863, 4)

FIRMĂ DE TRANSPORT angajează SECRETARĂ. Cerințe: cunoștințe operare PC și contabilitate primară. Informații telefon 0257-252319, între orele 8-17. (8890)

PRESTĂRI SERVICII

SILDOR PROD.

Reparații montaj, FRIGORIFICE și AER CONDIȚIONAT. Vânzări VITRINE, RAFTURI și CAMERE FRIGORIFICE, NOI. Telefon 0257-349121, 0257-270622. (c. 32)

(Continuare în pagina 14)

(Urmare din pagina 13)

Execut ZIDĂRIE, TENCUIELI, ZUGRĂVELI, GRESIERI, RIGIPS, PARCHETĂRI, ACOPERIȘURI, IZOLAȚII, SUBZIDIRI, CONSOLIDĂRI, DEMOLĂRI etc. Telefon 234216; 0740.696.157. (8377)

CURSURI CALIFICARE, SPIRU HARET, diplome valabile, MASEUR PROFESIONIST. Telefon 280967. (8431)

Executăm TENCUIELI, ZUGRĂVELI, BETONĂRI, REPARAȚII ACOPERIȘURI. Convenabil. Telefon 211646, 0740.994.503. (8683)

SC EFICIENT-M SRL prestează SERVICII DE CURĂȚENIE. Telefon 0744.555.112. (8618)

REPAR ieftin FRIGIDERE, CONGELATOARE, garanțial, deplasare gratuită. Telefon 217451; 0722.417.397. (8439)

AUTOMATIC SERVICE repară MAȘINI SPĂLAT AUTOMATE. Telefon 259146, 0744.241.398. (8527)

Executăm LUCRĂRI DE FORAT FÂNTÂNI, cu garanție. Telefon 0744.275.619. (8631)

Execut INSTALAȚII SANITARE, ÎNCĂLZIRE, CONTORIZĂRI, SCURGERI SEPARATE. Telefon 0740.600.659. (8721)

ZUGRĂVIM, VOPSIM, GLETUIM, faianțăm, parchetăm melaminat, seriozitate. Telefon 260642; 0724.294.692. (8833)

DIVERSE

Pierdut acte KATONA EUNICE, ofer RECOMPENSĂ. Telefon 348109, str. C-tin Brâncuși 1/A. (8792)

SC RO-ITALTREU SRL ARAD, titular al gheretei nr. 1, situată în Piața Miorița, Arad, anunță publicul interesat asupra depunerii solicitării de obținere a acordului de mediu pentru deschiderea punctului de lucru - alimentație publică. Informații privind potențialul impact asupra mediului al punctului propus pot fi consultate la sediul IPM Arad, B-dul Dragalina nr. 16. Observațiile publicului se primesc zilnic, la sediul IPM Arad, în termen de 10 zile de la data publicării. (8774)

Liliana, din Sebiș. Transmit mii de mulțumiri doamnei AURELIA ARDELEANCA, din prima ședință mi-a dezlegat cununia, cu rezultate garantate. Telefon 0723.924.535; 0257/263951. (8736)

CITAȚII

Se citează părâta PĂCURAR MARIA cu domiciliul necunoscut în proces cu reclamanții TIMOCE IOAN și TIMOCE VIORICA pentru uzucapiune, termen judecată, 27 mai 2003, ora 8, Judecătoria Lipova. (7282051)

Se citează, în ziua de 20 mai 2003, ora 15.30 la TRIBUNALUL ARBITRAL de pe lângă Camera de Comerț și Industrie Bihor, cu sediul în Oradea, str. Roman Ciorogariu nr. 65, județul Bihor, Societatea Comercială TRE VI SRL, cu sediul în Arad, Calea Timișoarei nr. 187/A, județul Arad, în proces cu SC DESPA ROMÂNIA SRL, dosar nr. 1/17.02.2003. (8868)

NEGREA MARIA se citează în calitate de pârât în dosar nr. 436/2003, obiect împărțire bunuri comune, cu termen la 21.05.2003. (8835)

TURISM

TRANSPORT RAPID DE PERSOANE la domiciliu, în GERMANIA, zona NV. Telefon 0744.568.800; 0723.415.010. (c.)

TRANSPORT urgent AUSTRIA, ITALIA, VERONA, SPANIA, BARCELONA, FRANȚA, GERMANIA, prețuri între 80-200 Eu. Relații la telefon 338493. (8591, 8598)

OFERTĂ TURISTICĂ în stațiunea EFORIE SUD, hotel 3 stele. Telefon 281036. (c. 48)

SCHIMBURI

Schimb apartament 2 camere, central, cu similar Timișoara. Telefon 251680. (8813)

ÎNCHIRIERI

Închiriez CASĂ MARE, zonă centrală; toate utilitățile. Telefon 0745.305. 214. (8354)

Închiriez (ofer) apartament central, 3 camere, gaz, garaj. Telefon 0723.572.499. (8359)

Închiriez (ofer) SPAȚIU COMERCIAL amenajat. Telefon 232696, orele 10-18. (8603)

Închiriez (ofer) apartament 66 mp, 16 mp, bun birouri, lângă Boul Roșu, clădire nouă. Telefon 281124. (8663)

Dau în chirie SPAȚIU COMERCIAL ultracentral, Revoluției 62. Telefon 0722.345.002; 0744.568.885. (8706)

Dau în chirie apartament 2 camere mobilat, Micălaca, pentru familie. Telefon 0724.885.748; 276533. (8742)

Ofer spre închiriere apartament 2 camere, renovat, mobilat, Micălaca 300. Telefon 369084, 0745.604.162. (8781)

Ofer spre închiriere apartament 4 camere mobilat, contorizat, Vlaicu Z.28. Telefon 271152; 0722.223.194. (8787)

Închiriez apartament cu 2 (două) camere, central, negociabil și pentru firme. Telefon 230246. (8831)

Dau în chirie apartament central, două camere, confort. Telefon 0257-280136. (8832)

Ofer chirie 1 cameră, mobilată, 90 Euro. Telefon 256353. (8851)

Închiriez (ofer) 1 cameră mobilată, bloc contorizat. Telefon 286393, după ora 15. (8854)

Dau în chirie 1 cameră, tot confortul, Praporgescu (Malul Mureșului). Telefon 338097. (8875)

PIERDERI

Pierdut carnet șomer, eliberat de DMPS Arad, pe numele Pop Victor. Îl declar nul. (8799)

Pierdut carnet de șomer, eliberat de DMPS Arad, pe numele Süli Eva. Îl declar nul. (8795)

Pierdut carnet de student eliberat de U.V. Vasile Goldiș pe numele Iuga Raul Roman. Îl declar nul. (8822)

Pierdut carnet de student eliberat de Universitatea „Aurel Vlaicu" Arad pe numele Otiș Ionela Carmen. Îl declar nul. (8842)

Pierdut carnet șomaj eliberat de AJOFM Arad, pe numele Chiș Ciprian Ioan. Îl declar nul. (8899)

Pierdut Certificat de înmatriculare, Sucursala „VALCO IMPEX" SRL București Sucursala Arad, J.02/1450/1992, eliberat de CCI Arad. Îl declar nul. (8843)

Pierdut legitimație de serviciu eliberată de Compania Națională Poșta Română, pe numele Tărșan Florina Daniela. O declar nulă. (8861)

† DECESE †

Cu adâncă durere anunțăm dispariția, la vârsta de 61 ani, a celei ce a fost

ing. PAC ELENA,

soție, mamă și bunică. Înmormântarea va avea loc azi, 8 mai 2003, ora 15, la Cimitirul Eternitatea. Odihnească-se în pace! Familia îndoliată: soțul DIMITRIE și fiicele BIANCA și MIHAELA.

Cu adâncă durere anunțăm încetarea din viață a iubitei noastre soție și mamă,

ZNAGOVAN LUCIA,

în vârstă de 71 ani. Înmormântarea va avea loc azi, 8 mai 2003, ora 16, în localitatea VLADIMIRESCU. Familia îndoliată: soțul DUMITRU, fiul ADI cu soția MARCELA și nepoții PATRIK și ANDREEA; fiica CARMEN cu soțul PETRU și nepotul BOGDAN, îndoliați.

Cu multă durere în suflet anunțăm decesul după o scurtă și grea suferință a dragului nostru soț, tată, bunic și străbunic,

GHEORGHE CRISTEA,

în etate de 72 de ani. Înmormântarea va avea loc la cimitirul din ȘEITIN, vineri, 9 mai 2003, ora 13. Familia îndoliată CRISTEA.

† CONDOLEANȚE †

Suntem alături de ing. PAC DIMITRIE în greaua pierdere pricinuită de trecerea în neființă a soției sale

ing. PAC ELENA.

Sincere condoleanțe. Fiica BIANCA cu soțul DAN și familia RUJAN. (8797)

Colectivul CASEI DE CULTURĂ A SINDICATELOR este alături de domnul director CRISTEA IOAN în momentele grele pricinuite de decesul tatălui său și transmite condoleanțe familiei îndoliate. (8823)

Suntem alături de familia CRISTEA NELU, în aceste momente grele, prin pierderea tatălui. Familia VALEA. (8873)

Suntem alături de familiile ZNAGOVAN și GHERMAN în clipele grele pricinuite de moartea mamei lor,

ZNAGOVAN LUCIA.

Familiile Narsesovici Mircea, Lupșa Adrian, Căpraru Flavius, Sărăndan Ovidiu și Schnaider Helmuth. Dumnezeu să o odihnească în pace! (8883)

Suntem alături de nașii noștri, CARMEN și PETRE la durerea pricinuită de decesul mamei lor. Fina Rodica și Bogdan Narsesovici. (8882)

Condoleanțe familiilor ZNAGOVAN și GHERMAN, la moartea mamei lor,

ZNAGOVAN LUCIA.

Familia Pantoș Ioan. (8881)

Sincere condoleanțe familiei ZNAGOVAN, la decesul mamei. Familia Narsesovici Anton. (8880)

Colectivul SC DISTRIGAZ-NORD SA, Sucursala Arad, este alături de familia CRISTEA IOAN, în durerea pricinuită de moartea tatălui și transmite sincere condoleanțe. (8896)

UNIUNEA JUDEȚEANĂ CNSLR FRĂȚIA ARAD este alături de domnul CRISTEA IOAN, în greaua încercare pricinuită de decesul tatălui,

CRISTEA GHEORGHE.

Sincere condoleanțe. (8905)

Cu inimile pline de durere ne luăm rămas bun de la draga noastră soră și mătușă

PAL CAROLINA.

Te-ai stins ca o lumânare. Dumnezeu să te odihnească! Sora Docmanov Ludovica cu soțul și nepoata Carmen cu soțul, fratele Marina Gheorghe cu soția și fratele Marina Gavrilă cu nepoții. (8908)

† COMEMORĂRI †

Amintesc celor ce i-au iubit, apreciat și respectat, că astăzi, 8 mai 2003, se împlinește un an de la decesul celui ce a fost dragul nostru tată, socru și bunic,

profesor GOVOJDEAN AUREL,

din comuna ȘIMAND, născut în comuna CHIȘLACA, respectiv un an, trei luni și opt zile de la decesul celei ce a fost draga noastră mamă, soacră și bunică,

GOVOJDEAN ANA,

născută MUNTEAN, în comuna TAUȚ. Parastasul va avea loc duminică, 11 mai 2003, la Biserica Ortodoxă din ȘIMAND. Fiica ELENA, ginerele GELU și nepoții CĂTĂLIN și CĂTĂLINA, în veci nemângâiați. (8692)

Ai plecat în veșnicie, în fața noastră tu te-ai stins și mult am vrut să te salvăm, dar ghiara morții a învins. S-au scurs 6 săptămâni de tristețe de la decesul scumpului nostru

RUMÂNAR ADRIAN (BUTI).

Îl plâng neîncetat soția, copiii și nepoții. (8703)

Se împlinesc 3 ani astăzi, 8 mai, de la trista despărțire de iubitul nostru soț, tată, socru, bunic,

ORĂDAN EMERIC.

Dumnezeu să-l odihnească în pace! Familia îndoliată. (8311)

Azi, 8 mai 2003, se împlinește un an de când a plecat dintre noi cea mai bună mamă, soacră, bunică și străbunică,

TOMUȚA ELENA.

Te vom plânge mereu, fiica LENUȚA, ginerele CORNEL, nepoții CORNELIA, COSMIN, NELU și strănepotul BOGDAN. Dumnezeu s-o odihnească în pace! (8563)

Duioase amintiri, lacrimi și un dor imens în sufletul nostru, la împlinirea unui an de când ne-a părăsit, la numai 37 de ani, scumpul nostru fiu și nepot,

ing. SORIN LUNGAVEL.

Cât vom trăi îl vom plânge mereu. Slujba de pomenire va avea loc sâmbătă, 10 mai 2003, ora 12, la Biserica de pe Calea Aurel Vlaicu (lângă UTA). Părinții și familia GĂICEAN. (6450727)

Destinul a fost crud/ Despărțirea fulgerătoare și dureroasă/ Când în urmă cu 14 ani ai plecat de lângă noi, cel ce ai fost tatăl nostru și bunic,

PRECUP ȘTEFAN.

Nu te vom uita niciodată, fiica COSTEA ANI, soțul AUREL și fetele BIANCA, ANDREEA și DIANA. (8814)

Azi, 8 mai, se împlinesc 3 ani de când a plecat dintre noi, cel care a fost fiu, soț, tată, frate, unchi,

inspector ȘUTEU ROMULUS.

Vei rămâne mereu în amintirea noastră. Familia îndurerată. (8816)

Cu durere aducem aminte că azi, a trecut un an de când moartea nemiloasă l-a răpit dintre noi pe iubitul nostru soț, tată, socru și bunic,

KENYERES MIHAI.

Un gând curat și mii de flori pe mormântul tău. Dormi în pace! Familia îndurerată KENYERES. (8859)

Se împlinesc 14 ani de la despărțirea de tatăl meu **PRECUP ȘTEFAN** și 1 an și jumătate de la despărțirea de mama mea **PRECUP ANA.** Fiica CORNELIA BETEA, cu familia. (8758)

Aducem în memoria celor care au cunoscut-o, au apreciat-o și au iubit-o pe,

LUIZA-VERONICA UNGUREANU,

că astăzi, 8 mai 2003, se împlinesc 3 ani de când ne-a părăsit trecând în eternitate. Să lăsăm să ne cadă măcar o lacrimă în amintirea ei și să-l rugăm pe Părintele Ceresc să o aibă în pază. Familia ROMULUS UNGUREANU. (8824)

Se împlinesc doi ani de la trecerea în neființă a celui care ne-a fost soț, tată și bunic, **col. GOILEAN DUMITRU.** Nu te vom uita niciodată. Familia îndurerată. (8907)

† SERVICII FUNERARE †

RO STYL COMPANY
SERVICII FUNERARE COMPLETE
PRODUCĂTOR SICRIE
ARAD, STR. M. EMINESCU 22, TELEFON 214.422
Magazin deschis și noaptea
OFERTĂ
● SICRIE 10 MODELE DE LA 500.000 LA 3.600.000
● SICRIE LUX 4 MODELE DE LA 4.500.000 LA 20.000.000
● LENJERIE DECES 6 MODELE DE LA 300.000 la 2.000.000
● CRUCE, LUMÂNĂRI, PROSOAPE, BATISTE, MÂNERE și ȘURUBURI SICRIU
OFERTĂ SICRIU FAG CRUCE RESPETE 1.500.000
APELÂND LA SERVICII: ÎMBRĂCAT, FORMOLIZAT ȘI TRANSPORT BENEFICIAȚI DE 15% REDUCERE LA SICRIU
TRANSPORT INTERN ȘI INTERNAȚIONAL
▼PLATA ȘI DUPĂ ÎNCASAREA AJUTORULUI DE ÎNMORMÂNTARE.
PĂREREA DVS. CONTEAZĂ!
TELEFON 0744.690.121

IN MEMORIAM "KUKI"
Servicii Funerare Complete
Str. M Eminescu Nr.4
ÎN CURTE
Tel:211.929 - 0723.343.964
Magazin deschis la orice oră
OFERĂ:
SICRIE 10 modele de la 600.000 - 2.800.000
SICRIE LUX 6 modele de la 3.600.000-10.500.000
SICRIE import 70.000.000 lei
Mânere, șuruburi accesorii
LENJERIE 7 modele de la 350.000 - 1.400.000
GRATUIT !!!!
Transportul sicriului la domiciliu
ÎNBĂLSĂMATUL
Plata în Rate !!!
Transport Intern și Internațional

TOP ARAD

S.C. „Târguri, Oboare, Piețe" S.A. Arad
Arad, P-ța Mihai Viteazul nr. 13, Tel. 0257/250056

Anunță organizarea unei licitații

Pentru închirierea de spații comerciale în P-ța Catedralei, Mihai Viteazul și Obor în ziua de 28.05.2003, ora 9,00, la sediul societății, în P-ța M. Viteazul nr. 13.

Relații și caietele de sarcini se pot obține la sediul societății, în perioada 19.05.2003 - 23.05.2003, orele 8,00-12,00.

(3235807)

CAMERA DE COMERȚ ARAD

Organizează următoarele cursuri:

- Contabilitate și aplicații pe calculator în conformitate cu reglementările contabile actuale, armonizate cu directivele europene;
- Obligațiile angajatorilor și drepturile angajaților în sistemul public de pensii și alte drepturi de asigurări sociale de stat;
- Inițiere în utilizarea calculatoarelor și birotică (Windows, Word);
- Inițiere în activitatea de referent resurse umane;
- Limbi străine (engleză, italiană, franceză, germană);
- Declarant vamal.

Informații suplimentare la sediul CCIA Arad
Str. Closca nr. 5, camera 31, etajul 2,
Tel.: 20.88.07; 20.88.08

(c.43)

ÎN LUNA MAI OFERTA PRIMĂVERII!

ADEZIVUL DE GRESIE ȘI FAIANȚĂ

MUREXIN - BAUMIT

CU 20% MAI IEFTIN

LA TOATE MAGAZINELE ȘI DEPOZITELE DE PROFIL

INFORMAȚII TEL: 214.233; 0723-607.214

(2614659)

CASA MOSIBEL TOTUL PENTRU ACASĂ

s.c. CASA MOSIBEL s.r.l.

PREȚURI DE VÂNZARE

1. MOCHETĂ	▷ cameră	57.000 - 295.000/mp
	▷ birou	110.500 - 150.000/mp
2. LINOLEUM		91.000 - 220.000/mp
3. PODELE LAMINATE		283.770/mp
4. COVOARE		250.000 - 1.413.720/mp
5. TRAVERSE		153.000
6. PREȘURI		50.000 - 1.253.500/buc.
7. GARNIȘE		180.000 - 585.000/buc.
8. JALUZELE	▷ verticale	489.000 - 1.193.550/mp
	▷ orizontale	55.500 - 1.050.000/buc.
		114.000 - mp
8. RULOURI		280.000 - 570.000/buc.
9. ARTICOLE BAIE		210.000 - 420.000/buc.
10. PERDELE		60.000 - 99.000/mp
11. PLINTE		100.000/buc. - 2,5 m/buc.
12. ADEZIVI		48.000 - 535.000
13. ȘURUBURI		19.000 - 52.500/pac.
14. LENJERII PAT		631.000 - 1.027.000/buc.
15. PERNE		65.000 - 240.000/buc.

ACCESORII PENTRU MONTAREA ACESTORA

Oferta
- ◆ mochetă
- ◆ perdele
- ◆ garnișe

PROGRAM
zilnic
9⁰⁰ - 18⁰⁰
sâmbătă
9⁰⁰ - 14⁰⁰

NE GĂSIȚI LA
TELEFON - 211.033
ARAD - BD. REVOLUȚIEI 90

(3401051)

TRIBUNALUL ARAD

SECȚIA COMERCIALĂ ȘI CONTENCIOS

Publicație de licitație

Conform Legii nr. 64/1995 pentru organizarea unei noi licitații pentru vânzarea activelor de la Complexul Comercial „La Violeta" S.R.L. din Vărădia de Mureș nr. 1, la propunerea lichidatorului, judecătorul sindic a aprobat și dispus o nouă reducere a valorii activelor cu 15%,

valoarea actualizată, fără T.V.A. fiind de 1.396.111.000 lei.
din care: - imobile ..... 1.350.863.000 lei
- mobilier ..... 45.248.000 lei

Licitația de vânzare este publică cu strigare și va avea loc la Primăria comunei Vărădia de Mureș în data de 28 mai 2003, ora 11, la care invită pe toți cei ce vor să cumpere să participe la licitație și până la acest termen să prezinte în scris oferte de cumpărare, având înscrisă valoarea oferită pentru adjudecare pe care să le înmâneze direct lichidatorului la adresa: ec. Mihăiescu Gheorghe, Piața Mihai Viteazul nr. 13, ap. 3, Arad, telefon 0257/250064, sau trimise prin poștă la aceeași adresă.

Pentru a participa la licitație, persoanele ofertante au obligația legală să depună la termenul de vânzare o cauțiune de 10% din prețul de vânzare a activelor ce se consemnează la C.E.C. Arad, completând „Recipisa de consemnare" care se înmânează lichidatorului.
În ziua licitației, în urma verificării actelor, vor participa la licitație ofertanții care au depus: oferta de cumpărare și recipisa de consemnare a cauțiunii.

Dacă în ziua licitației se va prezenta o singură persoană care a depus oferta și recipisa de consemnare a cauțiunii, vânzarea se va face dacă persoana respectivă oferă prețul de la care începe licitația.

Ofertele depuse fără recipisele de consemnare a cauțiunilor vor fi analizate în ședința judecătorului sindic, dispunându-se măsuri în consecință și care vor fi publicate în „Adevărul" printr-un nou anunț publicitar al licitației.

(3401225)

Vând (lichidez) magazin de bijuterii în zona Intim.

Bijuteria **Gioielli**

- o șansă reală pentru un investitor serios!

Tel. 0721379673.

(2614350)

s.c. MANITOBA TEX srl

angajează **persoană dinamică, sociabilă** *cu capacitate de adaptare în cadrul unei echipe*

Condiții:
- ❒ vaste cunoștințe lb. germană, engleză și PC
- ❒ vârsta maximă 30 ani
- ❒ studii superioare

Oferta noastră:
- ▲ salariu atractiv
- ▲ bonuri de masă
- ▲ ambient plăcut

Așteptăm CV însoțit de poza pe adresa de e-mail c.biris@manitobatex.org sau pe fax 281.322

(3401134)

ACUM MATROS 2000

La fiecare mp de...

• PARCHET LAMINAT

...folia izolantă - grosime 3mm- GRATUIT

• LAMBRIURI MDF i PVC

Tel.:0257 / 349 888 , 0722 / 253 222
Arad, C. A. Vlaicu nr. 28-32
(înainte de stadionul UTA-fosta școală de șoferi)

(c.344)

NOU **EMOL s.a.** Tel/fax 280.233 280.179

Blocuri de zidărie YTONG **Dimensiuni 600 x 300 x 200**
- ◗ izolație termică excelentă (k=0,32)
- ◗ forme geometrice de precizie germană
- ◗ izolație fonică deosebită
- ◗ produs ecologic

preț promoțional 46 euro/m.c. (TVA inclus)

Blocuri ceramice PHOROTHERM **Dimensiuni 38; 30; 25; 10**
- ◗ izolație termică excelentă
- ◗ produs ecologic
- ◗ izolație fonică foarte bună
- ◗ productivitate sporită

prețuri începând de la 49 euro/mc (TVA inclus)

(c.176)

V. TABAC GSOPORT

Societatea comercială
V. TABAC ROMÂNIA S.A.
Fabrica de Țigarete Arad,
angajează:

- **MUNCITORI** cu contract de muncă pentru perioadă determinată cu posibilitate de prelungire
- **MECANIC ȘEF**
  cerințe: Studii superioare cu profil tehnic, cunoștințe operare PC, dinamic, inițiativă, constituie avantaj cunoașterea limbii maghiare, așteptăm CV detaliat prin fax: 0257/270212.

Persoanele interesate sunt rugate să vină personal la sediul societății din Arad, Calea 6 Vânători nr. 55/C, în data de **12.05.2003, la ora 9,00.**

INFORMAȚII LA TEL.: 0257/270.353

(3401226)

Societate Comercială cu capital integral italian

Nuova Ario

Caută personal pentru următoarele posturi

- ◗ **Lăcătuș montator**
- ◗ **Lansare comenzi**

Cerințe pentru postul de lansare comenzi:
- ◆ cunoștințe operare PC (Word, Excel)
- ◆ spirit de analiză și inițiativă
- ◆ capacitate de lucru în echipă

Se oferă: • salarii atractive
• bonuri de masă
• condiții de lucru optime alături de un colectiv tânăr și dinamic.

Cererile și CV-urile se pot transmite prin fax la nr. 275.446 sau personal la sediul societății din strada Cocorilor nr. 24/A.

Informații la telefon 275.406, Biroul Personal.

(2614658)

S.C. SATLINE S.R.L. TELEFON 251.461, 0744/507.211 SHOW ROOM ARAD, Piata Mihai Viteazul - BL. M7 - PARTER

TÂMPLĂRIE DIN ALUMINIU ŞI P.V.C.

CU GEAM TERMOPAN; PROFILE PVC TROCAL Germania; PROFILE ALUMINIU Grecia

NOU! RATE / 5 ani AVANS 0 (c.80)

S.C. Lackner & Schwarz Romania SRL

Comisionar în Vama Arad Zona industrială Vest

oferă spre închiriere

- SPAŢII DE DEPOZITARE
- SPAŢII DEPOZITARE ÎN CAMERE FRIG LA TEMPERATURI DE MINUS 25 GRADE, SAU REFRIGERARE PLUS 5 GRADE
- SPAŢII AMENAJATE PENTRU BIROURI ULTRAMODERNE

Depozitele sunt încălzite pe timp rece, dispunem de utilaje pentru manipulare a mărfurilor şi personal calificat

Intrarea în depozit se face pe bază de cartelă, iar paza este monitorizată fiind amplasate camere video atât în interior cât şi în exterior

Preţul pentru depozit este de 4 eur mp/lună uşor negociabil, preţul include utilităţi (accesul la grupuri sanitare, duşuri, încălzire pe timp rece, energie el.)

Preţul pentru birouri este de 12 eur mp/lună birourile sunt dotate cu o linie telefonică, priză pentru calculator, climă, contor energie electrică

Preţul pentru camera frig la temperatura de minus 25 grade este de 2 eur/mp/zi inclusiv manipularea

Pentru refrigerare de plus 5 grade preţul este de 1 eur/mp/zi inclusiv manipulare

Dispunem de generator pentru producerea curentului dacă este cazul, şi marfa este asigurată la o importantă casă de asigurări din Austria.

INFORMAŢII TEL.: 0257-227.330, 227.331, 227.333 SAU 0722.645.129

(3401066)

Prin magazinele

SC BENDEA SRL

situate în Arad, B-dul Revoluţiei Nr. 26-30, tel. 231.853, str. Liviu Rebreanu Nr. 68, tel. 250.905, str. Eftimie Murgu colţ cu Pădurii, tel. 228.966

Program zilnic 9-17,00 Sâmbătă 9-13,00

Vinde la cele mai avantajoase preţuri:

- MATERIALE DE CONSTRUCŢII (ciment, var, BCA, rigips, oţel beton) membrane izolatoare, plasă rabitz, plasă gard, polistiren expandat plăci azbociment, cuie, sârmă
- TABLĂ zincată, cutată şi neagră şi decapată
- INSTALAŢII SANITARE şi ACCESORII PENTRU ÎNCĂLZIRE, vopsele şi adezivi, vată minerală
- BATERII IMPORT (Italia)
- CĂZI CU HIDROMASAJ, DULAPURI BAIE Elveţia
- CALORIFERE aluminiu, calorifere oţel, cazan pentru încălzire pe gaz, boilere electrice, boilere pe gaz.
- Toată gama de ŢEVI, FITINGURI şi GARNITURI
- PARCHET lamelar, lambriuri toate culorile
- FAIANŢĂ şi GRESIE diferite modele, culori
- TAVAN casetat AMS import Austria

Vânzări în 36 rate AVANS 0

(3235894)

CONVOCATOR

În conformitate cu prevederile STATUTULUI Camerei de Comerţ, Industrie şi Agricultură a judeţului Arad

se convoacă

ADUNAREA GENERALĂ ORDINARĂ A MEMBRILOR

pentru vineri, 23 mai orele 12,00, în Sala de Conferinţe a EXPO ARAD INTERNAŢIONAL, Calea A. Vlaicu FN, cu următoarea ordine de zi:

1. Raportul Colegiului de Conducere asupra activităţii desfăşurate în perioada iunie 2002-mai 2003
2. Execuţia Bugetară pe anul 2002 şi propunerea de buget pe anul 2003
3. Raportul Comisiei de Cenzori
4. Diverse

Materialele pot fi consultate la secretariatul Camerei, zilnic între orele 9,00-12,30 şi 13,00-15,00. Membrii Camerei pot depune propunerile sau obiecţiunile lor la secretariatul Camerei până joi, 22.05.2003, orele 12,00.

NICOLAE BĂCANU
Preşedinte

(C 43)

(c.652) MB

TÂMPLĂRIE PVC CU GEAM TERMOPAN CALITATE GERMANĂ GEALAN Fenster-Systeme

ARAD, STR. CAIUS IACOB BL.R
FOSTUL Mag. CĂMINUL (lângă BANC POST)

[RATE până la 5 ani avans zero]

Cel mai bun! Cel mai ieftin!

TELEFOANE 0257-256.899 0722-528.185

Şi în această lună, venind în continuare în întâmpinarea clienţilor săi,

Societatea Comercială

B.T.A.S.® S.R.L.

continuă acţiunea

„ZIUA PORŢILOR DESCHISE B.T.A.S. “

Vă reamintim că în data de 14 şi respectiv 28 a acestei luni, puteţi achiziţiona de la sediul nostru din Grădina Poştei nr. 312A (intrare din str. Orient, cartier Grădişte), oricare dintre obiectele sanitare din P.A.F.S. marca **BTAS®** la preţ de producător.

Informaţii suplimentare la telefon 259.496 sau 276.984.

Experienţa acumulată în timp o punem la dispoziţia dumneavoastră prin produse de calitate foarte bună, la preţuri excelente.

(C. 125/2003)

Ofertă unică!

Acum la **Matiz E** ai aer condiţionat gratuit!

Sau poţi beneficia de o reducere de 500 Euro pentru **Matiz E** şi **E Sun-Roof**!

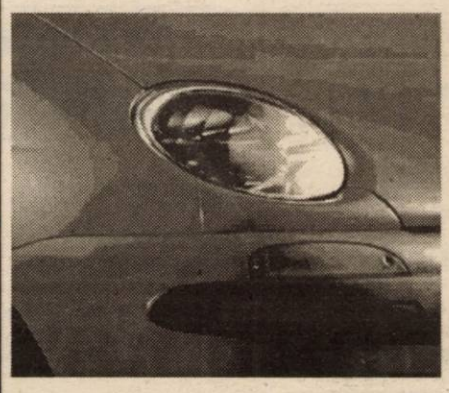

Promoţia este valabilă numai pentru achiziţionarea cu plata integrală (cash) a maşinii, în perioada 15 aprilie - 31 mai, în limita stocului existent.

Nu mai ezita! Nu mai aştepta! Profită de o ofertă imbatabilă:

Matiz E	3.773 Euro*
Matiz E S/R	3.857 Euro*
Matiz E A/C	4.193 Euro*

Comparaţi şi cumpăraţi! Noi vă oferim:

- ✓ 3 ani sau 100.000 km garanţie
- ✓ Sistem de calitate certificat ISO 9001
- ✓ Consum redus de combustibil
- ✓ Design modern
- ✓ 10 nivele de echipare
- ✓ Airbag şi ABS - opţional
- ✓ Asistenţă Tehnică Rutieră 24 ore
- ✓ Livrare imediată din stoc
- ✓ Vastă reţea de dealeri şi service
- ✓ Preţ fără concurenţă

*Preţuri fără TVA. Promoţiile Daewoo nu se cumulează.

DAEWOO AUTOMOBILE ROMANIA

FRANCKMAR S.R.L. Dealer unic autorizat al judeţului Arad
Arad - Str. Andrei Saguna nr. 16, Calea Aurel Vlaicu bl.Z27 - Tel. 0257-251.179, 289.600

GARANŢIE 3 ani sau 100.000 km (c.)

WEST BANK S.A.
ARAD, B-dul Revoluției nr. 88
TELEFON: 284.888; FAX: 285.202
WESTERN UNION TRANSFER DE BANI®
Cel mai rapid mod de a primi bani din toată lumea

ADEVĂRUL

Cotidian independent Arad

Anul XV, nr. 3903

Vineri, 9 mai 2003 • 16+8 pagini • 5000 lei • e-mail: adevarul@arad.ro; adv.pub@arad.ro

BRAT Publicație auditată în semestrul I 2002 — Tiraj mediu zilnic vândut: 30 531

ASTRA VAGOANE CĂLĂTORI
Singurul producător de confort din domeniu
Str. Petru Rareș 1-3
Tel: 233.651 Fax: 258.168
e-mail: astra.calatori@astrac.rdsar.ro

BĂTĂLIA PENTRU PRIMĂRIA ARADULUI (I)

Numărătoarea inversă pentru candidații la Primăria Aradului a început, partidele propunându-și ca până la sfârșitul acestei luni să-și desemneze omul care îi va reprezenta în lupta pentru câștigarea fotoliului de primar al municipiului. Firește, până la alegerile cu pricina mai este un an de zile, un timp aparent suficient. Dacă ne gândim însă că peste 7 luni va începe oficial campania și mai ales că, **o victorie în Arad reprezintă nu doar o victorie de palmares, ci una cu largi implicații politice** ne dăm seama pentru ce unele partide au început chiar mai devreme selecția viitorului lor candidat pentru șefia Primăriei. Ce-i drept că, deocamdată, toți ridică din umeri când îi întrebi cine se află pe „listă" și cu cine „vor merge" la alegeri, cu toate că, în general, viitorii „catindați" se cam cunosc. Sau sunt bănuiți.

Așa, de pildă, la PSD, în ciuda afirmațiilor actualului primar că, probabil, va mai candida pentru un nou mandat **este greu de crezut că Dorel Popa își va mai băga capul în așa ceva,** cei mai mulți văzându-l într-un post de parlamentar, loc incomparabil mai călduț - și mai bine remunerat - și pe care, ca președinte al organizației județene PSD are toate șansele să-l obțină. În culise se vorbește de candidaturile - mult mai reale - ale celor doi adjuncți: **Rodica Borza** și **Coloman Edeleni.** Dacă se va merge pe această variantă, rămâne de văzut deși, personal, am unele îndoieli în legătură cu șansele Rodicăi Borza. Nu pentru că n-ar fi pregătită, cum se spune, Rodica Borza rămânând - în ciuda răutăților care se fac pe seama ei - o femeie inteligentă și care știe ce vrea, dovadă că din toți foștii membri ApR ea a ajuns cel mai departe în politică, ci pentru **că arădenii nu prea par pregătiți** - poate greșesc ... **să accepte ca primar o femeie.** Celălalt candidat - sau contracandidat -, **Edeleni Coloman** are cam aceleași șanse, inițiala sa ascensiune și popularitatea reducându-se treptat datorită identificării sale - în mintea multor alegători ostili actualului primar - cu problemele pe care le are Dorel Popa.

MIRCEA DORGOȘAN

(Continuare în pagina 5)

PREA CALD PENTRU LUNA MAI

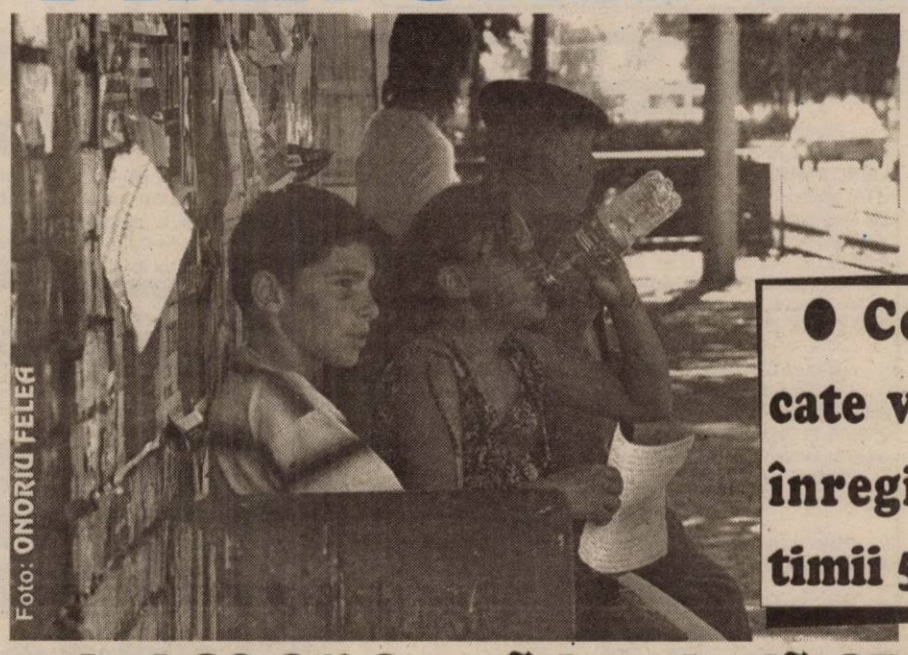

Foto: ONORIU FELEA

• Cele mai ridicate valori termice înregistrate în ultimii 50 de ani

Pag. 3

• Ieri, 30-31° C, astăzi caniculă: 35 ° C, la umbră

s.c. MOBEL - RESCO s.r.l.
mobilier la comandă
◆ bucătării ◆ dormitoare ◆ sufragerii ◆ mobilier birouri firme ◆ mese computer ◆ cuiere etc.
calitate deosebită
Str. VASILE GOLDIȘ 4
Tel. 280.379, 0721.990.727
ing. Moianu Paul

Datorită unui viciu de procedură la prelungirea mandatului GEORGE MEDINȚU AR PUTEA FI PUS ÎN LIBERTATE

Victoria, mai presus de orice

WEST PETROM ARAD - ROMPETROL BUCUREȘTI 75-58 (18-14, 22-12, 16-17, 19-15)

Foto: Al. MARIANUȚ

Pag. 7

SANEVIT S-A „NAȚIONALIZAT", IAR PERSONALUL MEDICAL SE TEME DE RESTRUCTURĂRI

FOTO: ST. MATYAS

Pag. 4

Husqvarna
Fără girant avans
RATE
Tel: 281.492 280.389

INTERNEXT
Acces liber fără parolă!
Trafic NELIMITAT!
891234
Tarife fără TVA:
7-22.....0,04 USD/min
22-7.....0,02 USD/min
Valoarea impulsurilor telefonice inclusă.
Info : 0257-285353; www.inext.ro

PARKTRONIC
Cel mai modern sistem de parcare din Romania
Modalități de plată:
- plata cu cardul reîncărcabil
- abonamente de o stradă pentru rezidenți și nerezidenți
- abonamentele pentru toate străzile
- tichete valabile o zi
- rezervări de locuri
TELVERDE GRATUIT
08008.09009

UN NOU LOT!
Mobilier nou import Anglia
Prețuri promoționale
Str. Brezoianu nr. 2
(din str. POETULUI spre fostul DEPOZIT DE MOBILĂ)
(2614348)

ALGLASS
TÂMPLĂRIE din ALUMINIU și P.V.C.
NOU!
UȘI și FERESTRE din PVC ALUPLAST
ÎN RATE CU AVANS - 0 - FĂRĂ GIRANȚI
Bd. Revoluției Nr. 26-38 Tel: 272812
Str. Roșiori Nr. 26; Tel./Fax: 289053

Universitatea „Aurel Vlaicu" a primit certificatul de încredere al Uniunii Europene

Universitatea „Aurel Vlaicu" a primit ieri, cu o oarecare surprindere, **certificatul ERASMUS**, cu adresă de la Bruxelles, care autentifică faptul că universitatea arădeană se va regăsi în proiectele europene, începând cu anul academic viitor până în 2007. Astfel, U.A.V. va primi finanțări europene pentru burse și schimburi de profesori, iar diplomele universității arădene vor fi recunoscute în Uniunea Europeană. **„Ne străduim de trei ani în această direcție și iată că acum suntem o universitate recunoscută de Uniunea Europeană."**, a spus **prof. univ. dr. Lizica Mihuț**, rectorul Universității „Aurel Vlaicu". **„Certificatul reprezintă garanția că suntem parte a SISTEMULUI european de învățământ superior."**, a adăugat ing. **Ioan Gabor**, șeful Oficiului de Relații Internaționale al universității.

O etapă importantă în deschiderea europeană a Universității „Aurel Vlaicu" a constituit-o înființarea **Institului European**, recunoscut de Parlamentul European. **„Acest certificat ERASMUS este unul din pilonii pe care se va axa Institutul European."**, a precizat **Gheorghe Schwartz**, directorul Institutului.

C. L.

Expoziție națională de desen

CREATIVITATEA EXERSATĂ

Sâmbătă, 10 mai, la orele 13, în generosul cadru de la Turnul de Apă va fi vernisată expoziția cu tema **Fantasticul din mine și din afara mea.** Expun circa 250 de lucrări elevi din peste 30 de licee de artă din țară. Jurizarea se va face - aflăm de la **prof. Silvia Demian**, directorul Liceului de arte din Arad - pe cicluri școlare - primar, gimnazial, liceal. În toate concursurile **desenul** se studiază ca un fel de **alfabet,** expoziția fiind mijlocul de a permite elevului liceelor de arte **exprimarea creativității** lor.

Toți profesorii secției de arte plastice de la Liceul „Sabin Drăgoi" au fost angajați în acest demers expozițional. Unii la instruirea copiilor, alții au făcut afișul, catalogul etc. În timp ce **graficienii** erau atât de ocupați cu cele enunțate, **sculptorii,** ca fiind cei mai puternici, s-au ocupat de panotat expoziția. În perspectivă apropiată, se întrevede o activitate de același gen având în prim-plan sculptura mică.

D. TODOR

HOROSCOP

Vineri, 9 mai 2003

Berbec (21.03-20.04). Astăzi veți fi spontan și mai vioi ca niciodată. Probabil pentru că v-ați îndrăgostit.

Taur (21.04-20.05). S-ar putea să purtați o discuție aprinsă cu partenerul. Încercați să nu-l supărați prea tare.

Gemeni (21.05-20.06). Astăzi vă va reuși un plan pe care l-ați gândit de mai multă vreme.

Rac (21.06.-22.07). Încercați să faceți ceva nou în relația de cuplu pentru a nu intra în rutină.

Leu (23.07-22.08). O persoană apropiată vă va dezamăgi. Încercați să nu puneți chiar totul la suflet.

Fecioara (23.08-22.09). Veți avea de susținut câteva examene. Dacă vă veți pregăti puțin s-ar putea să aveți noroc.

Balanța (23.09-22.10). La locul de muncă veți primi o sarcină grea, dar veți reuși s-o rezolvați.

Scorpion (23.10-21.11). Cineva v-a făcut o propunere tentantă. Gândiți-vă bine înainte de a o accepta.

Săgetător (22.11-21.12). S-ar putea să faceți o călătorie în interes de serviciu.

Capricorn (22.12-19.01). Astăzi nu vă veți vedea capul de treburi. Veți reuși să le rezolvați pe toate până la sfârșitul zilei.

Vărsător (20.01-20.02). O persoană răuvoitoare va încerca să vă destrame relația de cuplu, dar nu va reuși.

Pești (21.02-20.03). Veți reuși să finalizați un proiect important pe care l-ați început cu mult timp în urmă.

CALENDAR

Astăzi, Soarele răsare la ora 5 și 56 de minute și apune la ora 20 și 29 de minute. Au trecut 128 de zile din acest an. Au mai rămas 237 de zile până în 2004.

*** Praznicul zilei: Biserica ortodoxă:** Aducerea moaștelor Sf. Ierarh Nicolae; Sf. Prooroc Isaia; Sf. Mc. Hristofor; Biserica greco-catolică: Sf. Prof. Isaia; Sf. M. Cristofor.

A venit barza!

La Arad: Andrei Sergiu ROMAN, Daniela Teodora STRAVA, Adriana SZABO, Andreea TOMOIOAGĂ, Amalia Teodora GOCEAN

La Ineu: Alina VIC

COMENZI TAXI

- **GETAX** 280.705; 280.100; 280.548
- **DIESEL STAR** 212.222; 0722.361.011; 0745.645.645
- **EUROPA** 275.555; 0723.677.555; 0744.828.163
- **MIRCO MILI** 230.530; 230.730
- **ALFA PLUS** 349.349; 256.222
- **TAXI ARAD** 244.244; 274.444; 0722755440

Au plecat dintre noi!

Ionovici Iulian (1935), Evuleț Leontina (1914), Lipovan Ioan (1911), Humm Francisc (1947), Pal Carolina (1930), Dumbrăvan Ștefan (1929), Măgulean Ana (1938), Moisi Dumitru (1941), Muscă Magdalena Emilia (1922), Bărbunțoiu Rodica (1947), Bozgan Gheorghe (1954), Botiș Ioan (1958), Bodor Ludovic (1930).

UTILITARE

FARMACII DE SERVICIU

• Farmacia **REMEDIUM** Arad, B-dul Revoluției nr. 52-54. Program luni-vineri: 7,30-20,00, sâmbătă 8,00-14,00. Telefon 233195. * Farmacia **LIBRO PHARMA** NON STOP, Calea Aurel Vlaicu 60-68 (lângă stadionul UTA) telefon 212.992. • Farmacia **TEAHAFARM** Arad, B-dul Revoluției nr. 65. Program: luni-vineri 8-21, sâmbătă 9-13. Telefon: 254.587. • Farmacia **„OMNIAFARM"**, Calea Aurel Vlaicu, Bl. Z28, cu program zilnic de la orele 8,00-22,00. Telefon 271724. Eliberăm rețete gratuite și compensate. • Farmacia **ELPIS PHARM** Micălaca, zona Piața Soarelui, str. Voinicilor, colț cu str. Păsunii, Bl. 193, sc. A, parter. Program: luni-vineri 8-20, sâmbătă 8,30-14. Tel: 259.619.

URGENȚE STOMATOLOGICE

...asigură Cabinetul din str. Crișan (în spate la Gionelli).

• În zilele de sâmbătă și duminică, urgențe stomatologice asigură și cabinetul din B-dul Revoluției nr. 62, ap. 17, între orele 9,00-19,00. Telefon: 256665. Și Cabinetul Stomatologic din Calea Victoriei nr. 7 A asigură zilnic urgențe, inclusiv sâmbăta, între orele 10-15. Telefon 095.565.622.

Cabinetul stomatologic din B-dul Revoluției nr. 95, etajul I, asigură urgențe, zilnic între orele 8-14, telefon 282184.

SANITAR-VETERINARE

Punct autorizat de însămânțări artificiale veterinare în Aradul Nou, str. Ady Endre nr. 21, tel. 288.292

DISPENSAR VETERINAR

Dispensarul veterinar din Aradul Nou efectuează zilnic, orele 8-16 (sâmbăta 8-12) examen trichineloscopic, castrare porcine, ecornarea viteilor, însămânțări artificiale. Telefon 287.298.

ÎNTRERUPERI CURENT ELECTRIC

Sâmbătă, 10 mai: (8,30-12): R. A. Drumuri Municipale; **(9-14):** Cocorilor între Artileriei și Piața UTA; **(12-15):** Calea Radnei, str. Prutului, Lipovei, Caraiman, Amurgului, Podgoriei, Crizantemelor, Renașterii; **(8,30-14):** Calea Zimbrului-Araviascomb, Petru Rareș, Prunului, Porumbiței, Pelicanului, R. A. Drumuri și Poduri

ADMINISTRAȚIA FINANCIARĂ

Administrația Financiară a municipiului Arad: Asistență contribuabili (Impozitul pe venitul global) - telefon 280633, 280733, int. 199 între orele 8,00 - 12,00. Informații mai pot fi obținute la adresa de web: www.finantearad.ro

ÎNREGISTRĂRI ÎN CAZ DE DECES

Biroul de Stare Civilă - decese face înregistrări după următorul program: sâmbătă și duminică, între orele 9,00-11,00. Tel. 281850.

TELEFON DE URGENȚĂ LA POLIȚIE: 955

Noul număr de centrală telefonică al I. J. P. (Inspectoratul Județean de Poliție) Arad: 207100.

LA RO-SERVICE INTERNAȚIONAL

Instalații GPL pentru autoturisme

La S.C. Ro-Service Internațional SRL, de la piciorul podului ce duce înspre Micălaca, a reînceput activitatea de montare a instalațiilor de gaz, conform noilor reglementări impuse de Registrul Auto Român. Programările se fac la sediul firmei, la telefonul 0257/265880.

METEO

Vremea va fi frumoasă și deosebit de caldă. Cerul va fi degajat. Vântul va sufla în general slab.

Temp. max.: 32 la 35°C.

Temp. min.: 16 la 19°C.

CINEMATOGRAFE

DACIA: Recrutul (SUA) 10; 12,30; 15,00; 17,30

Mureșul: Nuntă à la grec (SUA) 10; 12; 14; 16; 18

Arta: Identitatea lui Bourne (Ungaria) 16; 18; 20

Sala mică: Casă, dulce casă (SUA) 15,30; 18,30

Progresul (duminică, 11 mai): Gladiatorul (SUA) 16

Turnul din Pisa (SUA) 18

***

Ineu (9-11 mai): Promisiune (SUA) 16; 18

(14-15 mai) Vanilla Sky - Deschide ochii (SUA) 16; 18

Lipova (11 mai): Regele scorpion (SUA) 16

O minte sclipitoare (SUA) 18

Chișineu-Criș (11 mai): Garcea și oltenii (România) 16

Blade II (SUA) 18

Pâncota (11mai): Triplu X (SUA) 16

Cât reziști fără sex? (SUA) 18

Cursul valutar*

VALORI ÎNREGISTRATE IERI, 8 MAI 2003

Denumirea valutei	BNR	BCR		BRD		Banca Transilvania		Banca Românească		Banca Romexterra	
		C	V	C	V	C	V	C	V	C	V
Euro	37515	37300	37850	37310	37650	36500	37700	37150	37700	37250	37750
Dolar S.U.A.	33040	32600	33200	32930	33290	32690	33150	32859	33362	32700	33300
Forint	153	144	160	148	156	147	154	-	-	-	-

„ADEVĂRUL" VĂ ASCULTĂ

La telefonul dimineții 280944

☎ LIPSĂ DE BUN SIMȚ

Un cititor la ziarului nostru reclamă faptul că există foarte multă lipsă de bun simț printre arădeni. Autoturismul Dacia cu numărul de înmatriculare AR-04-DDU, a oprit la semafor în zona restaurantului Gionelli, iar pe trecerea de pietoni traversa un copil care avea tot dreptul la trecere, fiind semaforul de culoare verde. La un moment dat femeia din dreapta șoferului din mașina respectivă a deschis portiera și a început să-i adreseze copilului cuvinte jignitoare, iar mai mult de atât șoferul a părăsit mașina luând-o la fugă după copil. Fără cuvinte!

☎ TRECERI DE PIETONI NEMARCATE

D-na **Olimpia Măcinic** ne-a sesizat despre faptul că nu sunt marcate trecerile de pietoni din zonele Fortuna, UTA și Lebăda. **„Să le traseze cei de la drumuri odată. Mai ales că semnele de circulație sunt așezate pe trotuar, unde nu există vizibilitate, iar șoferii riscă să nu acorde prioritate pietonilor".**

Redactor de serviciu M.G.

S.C. Construction House S.R.L.
Arad, Str. Pădurii nr. 49, tel. 214.633, 254.457

Produce UȘI interioare moderne, tip american

Vinde toată gama de MATERIALE DE CONSTRUCȚII ȘI ELECTRICE

Tâmplărie PVC și AL

PROFILE „PLUSWITHE"

FERONERIE G.U., DR. HAN *GERMANIA*

20% REDUCERE

Montaj - Demontaj gratuit

S.C. Exclusiv Al Plast Arad
Calea Radnei bl. 108 C, tel. 210.280

(629)

SC ADONISINODA SRL

Pentru comenzi mari, transport gratuit la domiciliu. Executăm construcții civile, industriale, hidroizolații, tinichigerie, etc.

- oțel beton f 6-8-10-12,
- binale (uși, ferestre toată gama),
- profile,
- țevi rectangulare,
- pătrate,
- ciment,
- var,
- BCA,
- polistiren,
- vopsele, etc.

Str. Scărișoarei nr. 78,
Tel: 0257/289864, 0257/275823

LA NOI CALITATEA SPUNE TOT! (C.A.)

S.C. „Adevărul" SRL nu-și asumă responsabilitatea pentru conținutul articolelor publicate, aceasta revenind în exclusivitate autorilor.

Echipa de serviciu

GABRIELA GROZA
secretar de redacție

Bianca Felea, Ioan Leac, Adela Pop, Dina Rujan, Ramona Vidulescu
tehnoredactare computerizată

Doina Jurcă, Dan Roman, Aurica Telcian, Dacian Toduța
corectură

PREA CALD PENTRU LUNA MAI

Cele mai ridicate valori termice înregistrate în ultimii 50 de ani
Ieri, 30-31°C, astăzi caniculă: 35°C, la umbră!

Dacă în lunile de iarnă, în județul Arad s-a înregistrat minime de -30 de grade Celsius, un adevărat record pentru ultimii 30 de ani, iată că și primăvara a venit cu temperaturi neobișnuite pentru această perioadă.

Zilele acestea mercurul termometrelor a urcat până la 32 de grade Celsius, pe raza județului maxima înregistrându-se în localitatea Vărădia de Mureș.

„Sunt cele mai ridicate temperaturi înregistrate în zona noastră în prima parte a lunii mai, în decursul a 50 de ani. De-a lungul activității mele, și eu lucrez în domeniu de 30 de ani, nu am întâlnit asemenea valori termice ridicate care să dureze atâtea zile. Totul se datorează unor curenți de aer tropical dinspre Africa de Nord, la fel cum în iarnă am avut parte de curenți antarctici", a declarat **Petru Dănuț**, meteorolog în cadrul Institutului de Prognozare a Vremii Banat-Crișana.

Ieri, în jurul prânzului, termometrele indicau 30 de grade la Arad și 31 de grade la Chișineu-Criș. Astăzi, sunt așteptate temperaturi de până la 35 de garde la umbră, ceea ce înseamnă peste 40 de grade la soare. Canicula va mai continua până în jurul datei de 14 mai, când temperaturile vor deveni normale pentru această perioadă, adică în jur de 25 de grade.

SORINA AMBRUȘ
Foto: **ONORIU FELEA**

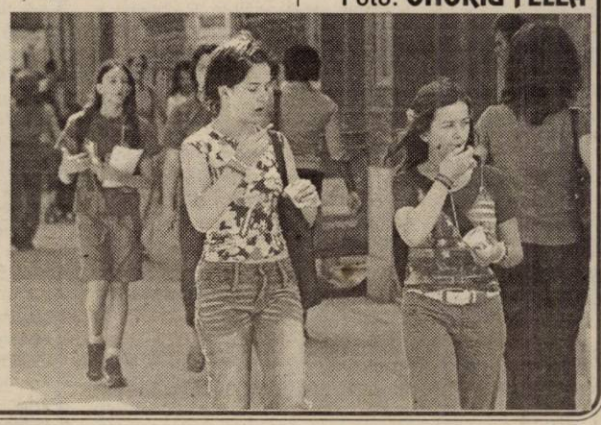

MANIFESTARE LITERAR - ARTISTICĂ DE SUFLET

Universitatea de Vest „Vasile Goldiș" Arad organizează în sala de festivități a Bibliotecii Centrale Universitare „Tudor Arghezi", astăzi ora 12,00, o manifestare literar-artistică de suflet și înălțare spirituală dedicată poetului necuvintelor și farului poeziei române moderne Nichita Hristea Stănescu în anul **UNESCO 2003 - Nichita S.**

Despre viață și opera demiurgului verbului românesc, vor vorbi: conf. dr. Dumitru-Adrian Crăciunescu care va fi moderatorul acțiunii și invitații: prof. dr. Victor Crăciun - Președintele Ligii Culturale pentru Unitatea Românilor de Pretutindeni, Secretar executiv al Congresului Spiritualității Românești - prieten apropiat al poetului Nichita Stănescu și prof. dr. Vasile Popeangă - prorector al Universității de Vest „Vasile Goldiș" Arad.

Manifestarea este găzduită sub înaltul patronaj al Rectoratului Universității „Vasile Goldiș" acad. prof. dr. Aurel Ardelean.

Accident ușor

În data de 07.05.2003, în jurul orelor 10,30, în localitatea Sânmartin, comuna Macea, numitul **Ionescu Adrian-Sigfrid**, de 31 ani, din Arad, în timp ce conducea autoutilitara Dacia cu numărul TM-17-CPR, a surprins și accidentat ușor pe minorul D. F., de 11 ani, din localitate, care s-a angajat în traversarea străzii prin loc nepermis și fără să se asigure.

Tentativă de omor

În data de 07.05.2003, orele 07,00, numitul Ghiorocan Andrei, de 16 ani, din Chesinț, a intrat în locuința numitei D.S., de 71 ani, din localitate cu intenția de a sustrage bani și bunuri. Autorul a fost surprins de proprietară și pentru a-și asigura scăparea, i-a aplicat acesteia 3 lovituri cu un cuțit în zona abdominală, după care a fugit. Victima a fost transportată la spital, unde a suferit o intervenție chirurgicală, în momentul de față starea sănătății sale fiind stabilă. Autorul a dispărut, fiind dat în urmărire generală și cercetat sub aspectul săvârșirii infracțiunii de tentativă de omor.

Duminică

NUNȚIUL APOSTOLIC JEAN-CLAUDE PERISSET SE VA ÎNTÂLNI CU ENORIAȘII DIN JUDEȚ

În cursul zilei de duminică, în județul nostru va veni Nunțiul Apostolic, Excelența-Sa Jean-Claude Perisset, care se va întâlni cu enoriașii din satul Mănăștur, după care va celebra la Mailat, Sfânta Liturghie Solemnă. În după-amiaza aceleiași zile, Nunțiul Apostolic se va întâlni cu P.S. Timotei Seviciu, Episcop al Aradului, Ienopolei, Hălmagiului și Hunedoarei, cu ocazia serbării Hramului Bisericii Ortodoxe din Șagu.

În finalul vizitei, Excelența Sa se va deplasa la parohia Iratoș unde va participa, alături de episcopul catolic, la deschiderea vizitei canonice.

S. AMBRUȘ

În 2003, pentru drumuri

ARADUL A PRIMIT DE ZECE ORI MAI PUȚINI BANI DECÂT A VIRAT LA BUCUREȘTI

Bugetul alocat Consiliului Județean Arad (C.J.A.) pentru drumuri este de doar 28,7 miliarde lei - o sumă de zece ori mai mică decât cea pe care o „donează" arădenii în fondul special de drumuri. Banii arădenilor din care ar trebui să se facă drumurile din județ ajung în „coșul" Ministerului de Finanțe. De acolo sunt dirijați spre alte drumuri din țară sau în diverse „găuri negre" din economie. Nici în anii anteriori Guvernul nu a fost mai generos cu Aradul, sumele alocate pentru drumuri fiind la fel de mici. Vicepreședintele C.J.A., Gheorghe Falcă, spune că a solicitat la București un buget de 200 de miliarde de lei pentru drumuri. Din acești bani s-ar fi reușit pietruirea drumurilor și reabilitarea celor asfaltate. Varianta ideală ar fi asfaltarea pe tronsoane întregi de drumuri. Aceste lucrări costă însă foarte mult (1 kilometru de covor asfaltic se face cu aproximativ 1,5 miliarde de lei). Această soluție se impunea încă din anul 1995 când, în urma unor studii de trafic, s-a ajuns la concluzia că 65% din suprafața carosabilă județeană este sub nivelul optim!

Așa, cu banii alocați în 2003, pot fi asfaltate doar mici porțiuni de drum (din cei aproximativ 1000 de kilometri de drum județean). Se mai fac și plombări dar care, din păcate, de cele mai multe ori, nu rezistă nici măcar pe perioada trecută în garanție...

O. BULZAN

★ Armin MAYER Reisen ★ ERIKA INVEST ★
Transport internațional rapid de persoane în Germania, Italia, Spania
Ofertă excepțională!
REDUCERI pentru copii, elevi, studenți și pensionari
Prețuri minime la bilete
ITALIA 95 EURO
GERMANIA 70 EURO
SPANIA 110 EURO
• Reduceri la biletele dus-întors
• Transport cu autocare noi confort ****
• Asigurări medicale la prețuri minime
Rezervări și informații:
str. Unirii nr.7 (la ARTEXIN - ATIC CENTER) Tel: 0257-214.399
str.6 Vânători nr.2-4 257-210.866 (c. a.)

În desfășurare, la Arad

AL V-LEA SIMPOZION INTERNAȚIONAL DE ANTROPOLOGIE CULTURALĂ

Complexul Muzeal Arad, în colaborare cu Ministerul Culturii și al Cultelor, Direcția minorități și Consiliul Județean Arad, organizează al V-lea Simpozion internațional de antropologie culturală pe tema **Minoritarul imaginar. Minoritarul real.**

Manifestarea, în desfășurare, pe mai multe secțiuni, face parte dintr-un program mai amplu, coordonat de doamna **muzeograf Rodica Elena Colta,** dedicat studierii și promovării minorităților naționale în Europa centrală și de sud-est. La lucrările simpozionului participă 40 de specialiști - istorici, sociologi, etnologi, precum și reprezentanți ai minorităților din România, Ungaria, Serbia, Germania.

Sub aceeași egidă s-au desfășurat vernisajul expoziției **„Personalități arădene în portretistica anilor 1760-1918"**, de la Sala „Clio", din strada Horea nr. 10, și lansarea cărții **„Memoria salvată. Evreii din Banat, ieri și azi"**, prezentate de **conf. dr. Smaranda Vultur,** coordonatoarea volumului.

Infracțiuni la frontieră

O patrulă a polițiștilor de frontieră de la Sectorul Poliției de Frontieră Nădlac a oprit pentru control, în localitatea Pecica, un autovehicul marca „Mercedes", condus de către cetățeanul român Ioan I., de 52 ani, domiciliat în localitatea Buciumi, județul Maramureș.

La controlul documentelor s-a constatat că numerele autovehiculului pe care acesta îl conducea nu sunt valabile pe teritoriul României. Sus-numitul a intrat în țară prin P.T.F. Nădlac, având autovehiculul pe platforma unui Tir. După îndeplinirea formalităților de frontieră și ieșirea din Nădlac, acesta a coborât autovehiculul de pe platformă și a continuat călătoria la volanul mașinii.

„Pentru fapta sa, aceea de a fi condus pe drumurile publice un autoturism care nu are drept de circulație în România, persoanei în cauză i-a fost întocmit dosar penal" - ne-a mai informat subcomisarul **Ioan Mareș**, noul purtător de cuvânt al Inspectoratului Județean al Poliției de Frontieră Arad.

Scandalagii ajunși în spital

La Serviciul Ambulanță-Chirurgie din cadrul Spitalului Clinic Județean Arad au fost aduse în urmă cu o zi trei victime ale unor altercații. S.D. de 47 de ani, din Fiscut, a ajuns la spital cu un traumatism cranio cerebral. În prezent, el este spitalizat, fiind sub supravegherea cadrelor medicale. Cu răni mult mai ușoare, care nu au necesitat internarea, au fost aduși, tot în urma unor scandaluri, A.V. de 29 de ani din Pecica și N. I., de 39 de ani din Arad, zona Faleza Sud.

ATLAS REISEN ATLASSIB
O POARTĂ DESCHISĂ SPRE EUROPA

LINII INTERNAȚIONALE DE AUTOCAR
POȘTA - CURIER RAPID
închirieri autocare pentru grupuri;
asigurări medicale și cărți verzi
INFORMAȚII 08010 100100
* NUMĂR UNIC DE TELEFON FĂRĂ SUPRATAXĂ (TARIF CONVORBIRE LOCALĂ)
AGENȚIE ARAD AUTOGARĂ
str. 6 Vânători, nr.2
telefon 0257 - 256595
AGENȚIE ARAD CENTRU
Bulevardul Revoluției, nr.35, sc. C, ap.5
telefon 0257 - 251871
(3235841)

3 avantaje*
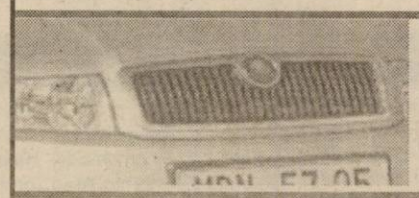
• dobânda cea mai mică
• 15 % avans minim
• finanțare până la 5 ani
* leasing persoane fizice și juridice
PRO CAR®
ARAD: Calea Radnei Nr. 235, Tel. 0257 - 368 860
E-mail: skoda@procar-skoda.ro, webpage: www.procar-skoda.ro
(3407209)

SANEVIT S-A „NAȚIONALIZAT", IAR PERSONALUL MEDICAL SE TEME DE RESTRUCTURĂRI

Sănătatea a resuscitat, ieri, Comisia de dialog social. Sanevit va fi naționalizată. Da, nu e nici o greșeală. O firmă privată va trece de sub umbrela AVAB în subordinea Ministerului Sănătății. De fapt a trecut, pe 6 mai. Directorul Sanevit, Mircea Roman, arăta că în ordonanță nu se face nici o referire la forța de muncă. Mai exact ce se va întâmpla cu aceasta. Este vorba de 148 de angajați, cărora li s-au întocmit actele de trecere în șomaj. Numai că, până în 5 iunie acești oameni ar trebui reangajați, la noua societate. Însă, în prezent, nimeni nu știe vreun răspuns în ce privește viitorul acestor oameni. „Am căutat pe toți oficialii de la M.S. însă n-am găsit pe nimeni disponibil", adaugă Roman care a solicitat o adresă către minister din partea autorităților locale, tocmai pe acest subiect.

Sistemul sanitar din România este în criză. Unii i-ar zice reformă. Certe sunt faptele. Sanitas Arad se teme pentru oamenii săi. Restructurarea va implica și reduceri de personal la Spitalul Municipal și la cele din Ineu, Sebiș, Lipova și Gurahonț. Nu s-a comunicat o cifră oficială la nivelul județului Arad, însă s-ar părea că în discuție intră peste 100 de posturi de asistenți medicali și personal auxiliar. Lucian Lagșaghi, liderul CNSLR-Frăția Arad, din care și Sanitas face parte, punctează: „ S-a încălcat protocolul semnat de către Sanitas și Ministerul Sănătății și Familiei, Casa Națională de Asigurări de Sănătate, Ministerul Finanțelor Publice și Ministerul Muncii și Solidarității Sociale. În document se stipula că locurile de muncă din sistemul sanitar vor fi garantate. Or, nu se întâmplă acest lucru." Sanitas va decide săptămâna viitoare pașii următori. Lagșaghi a solicitat o întâlnire a sindicaliștilor din sănătate cu autoritățile locale, după consiliul național al Sanitas.

G. CONSTANTINESCU

DOAR JUMĂTATE DINTRE FARMACII ELIBEREAZĂ MEDICAMENTE GRATUITE ȘI COMPENSATE

Eliberarea unei rețete gratuite sau compensate rămâne în continuare o povară care apasă pe umerii arădenilor. Prin contractul pe care farmaciștii l-au semnat cu Casa de Asigurări de Sănătate, aceștia sunt obligați să elibereze aceste medicamente. Problema e că doar jumătate dintre farmaciile deschise pe raza județului au acceptat să încheie aceste contracte. Astfel, bolnavii, plătitori ai asigurărilor de sănătate, sunt nevoiți să ia la pas întreg orașul până vor da peste o farmacie care le eliberează gratuit sau compensat medicamentele atât de necesare...

M. P.
Foto: ONORIU FELEA

Războiul de Independență în conștiința românească

125 de ani de la câștigarea independenței de stat

Unirea și **Independența** au constituit două etape importante în realizarea României Mari (1918). Cusute în programul Revoluției de la 1848, **Unirea** (1859) și **Independența** (1877) vibrau în orice manifestare românească a celei de-a doua jumătăți de secol al XIX-lea. Dacă prima s-a realizat în 1859 sub domnia lui Al. I. Cuza, a doua plutea în atmosfera următoarelor decenii, așteptând întâmplările favorabile ale istoriei balcanice, ca să intre în acțiune. **Războiul ruso-turc din 1877/78** și **Pacea de la Berlin** înclinară balanța și spre Principatele Unite, realizându-se al doilea act al deziderateloor românești: câștigarea prin luptă a independenței și neatârnării, apărea noul stat independent **România**, care își făcu loc pe harta Europei. Astfel, suflul patriotic trezit de „părinții din părinți" molipsea poporul român în acea vreme și-i împlinea năzuințele, cum îi stătea bine unui popor străvechi pe meleagurile strămoșești, trezindu-i demnitatea națională acoperită de multe suferințe de-a lungul unei istorii zbuciumate. Începea poporul român să înțeleagă că destinul nostru istoric fusese târguit și vândut ca marfă la talciocul istoric sub masa tratativelor secrete ale unor popoare dornice de cuceriri și împărțiri teritoriale.

Mai ieșea la lumină că Independența nu e produsul unei singure generații, ci suma unor năzuințe și eforturi unanime a unui întreg șir de generații și secole. Trecutul istoric părea umbra noastră de neînlăturat sub care s-a păstrat conștiința neamului. De aceea, mărețul act istoric și eroic a fost redat la temperatura necesară, să le păstreze în atmosfera epocii pentru generațiile următoare. Scriitori ai momentului din zilele noastre au încercat să continue dăruirea cu care Vasile Alecsandri în **Ostașii noștri** și George Coșbuc în **Cântece de vitejie** au încercat, la vremea lor, să trezească mândria românilor pentru eroismul celor care au luptat la Plevna, Grivița, Smârdan pentru câștigarea Independenței de stat a României. Pe această linie M. Gheorghiu și Horia Lovinescu ne-au dat piesa **Sângele**, Pavel Bela ne-a dăruit **Patetica** '77, Dan Tărchilă ne-a dat **Un mare soldat**, Petru Vintilă ne-a dat **Șoimii**, D. R. Popescu **Două ore de pace**, I. D. Sârbu **Iarna lupului cenușiu**, M. R. Iacoban **Reduta**, Mircea Bradu ne-a amintit inimosul impuls **De câte ori am pornit** etc. C. A. Rosetti cerea contemporanilor de-atunci să realizeze „De la cucerirea Plevnei să cucerească Plevna internă", adică prin desăvârșirea independenței de stat să se treacă la democratizarea vieții noastre interne, fapt atât de necesar în zilele noastre.

Ne aplecăm și închinăm cu evlavie în fața eroilor care au săvârșit acest act istoric-eroic pentru prezența poporului român în Europa, în care s-a plămădit și a contribuit la atâtea fapte măreț sub renumiți conducători ai veacurilor trecute.

prof. PAVEL GALEA
veteran de război din Detașamentul Păuliș

APLICAȚIE LA ȘTRANDUL „NEPTUN"

Grupul de pompieri „Vasile Goldiș" și Protecția Civilă Arad au efectuat, ieri, o aplicație la Ștrandul „Neptun". Scopul acestui exercițiu în comun a fost acela de a pregăti efectivele și tehnica de luptă a celor două unități în vederea intervenirii cu operativitate în situații reale.

Pentru a atinge aceste obiective, au fost create două situații operative. Este vorba de o intervenție la un posibil incendiu la un grup de căsuțe, cu propagare la societățile comerciale din zonă și, de asemenea, de salvare a cetățenilor care ar putea cădea în apă în cazul în care s-ar rupe podul de pontoane de peste Mureș.

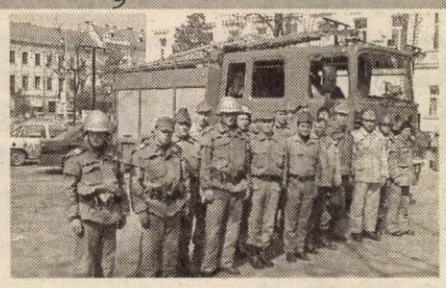

La finalul exercițiului, mr. **Lucian Câmpeanu**, purtătorul de cuvânt al Grupului de pompieri „Vasile Goldiș", ne-a declarat că este mulțumit de felul în care s-a desfășurat aplicația, semn că atât pompierii militari arădeni cât și reprezentanții protecției civile sunt gata să intervină în caz de calamitate.

NICOLAE OPREAN
Foto: **VIOREL MUSCA**

Datorită unui viciu de procedură la prelungirea mandatului

GEORGE MEDINȚU AR PUTEA FI PUS ÎN LIBERTATE

Judecătorii Tribunalului București nu au aplicat Legea anticorupție la termenul prevăzut, ei invocînd fie întîrzierea în primirea actului normativ, fie presupuse neclarități din textul legii.

Monitorul Oficial în care este publicată Legea anticorupție a ajuns la judecători cu trei zile întîrziere. Cînd au primit legea, ei nu au aplicat-o însă imediat, ci abia din 7 mai, nefiind siguri cînd intră în vigoare. În aceste condiții, fostul consilier guvernamental Fănel Păvălache și fostul vicepreședinte al PSD Arad Gheorghe Medințu ar putea fi eliberați, mandatele lor de arest preventiv nefiind prelungite conform Legii anticorupție (sub incidența căreia intră faptele lor).

Legea 161/ 19 aprilie 2003, publicată în Monitorul Oficial nr.279 din 21 aprilie, prevede că "pentru judecarea în primă instanță a infracțiunilor prevăzute în prezenta lege se constituie complete specializate. La judecătorii, tribunale și curți de apel, completele specializate sunt formate din doi judecători".

Vicepreședintele Tribunalului București (instanță care, după publicarea legii în Monitorul Oficial, a prelungit mandatele de arestare pentru Păvălache și Medințu în complet de un singur judecător) susține că magistrații instituției pe care o reprezintă nu au avut de unde să știe cum se aplică noua lege înainte de 24 aprilie, dată la care au intrat în posesia actului normativ.

Președintele Secției a II-a penală a Tribunalului București a intrat în complet de un singur judecător, în 22 aprilie (a doua zi după intrarea în vigoare a Legii anticorupție) pentru a hotărî prelungirea mandatului de arestare emis de PNA.

Cazurile Păvălache și Medințu nu sunt singulare la Tribunalul București (TB), avînd în vedere că aceste complete specializate formate din doi judecători au început să funcționeze la această instanță începînd din 7 mai, cînd președintele TB a hotărît numirea a 12 magistrați care să formeze aceste complete speciale. În această situație, toate deciziile luate de Tribunalul București în perioada 21 aprilie-6 mai în dosare de corupție pot fi contestate ca fiind nule.

Ministerul Justiției a refuzat să facă precizări în legătură cu această situație, într-un comunicat al instituției emis joi menționîndu-se doar că, dacă ar face aprecieri asupra cauzei respective, "s-ar ajunge în situația încălcării flagrante a Legii de organizare judecătorească 92/1992 republicată, unde prin dispozițiile art.115 se specifică : «magistrații (...) nu pot să-și exprime public părerea asupra unor procese aflate în curs de desfășurare»". O opinie a Ministerului Justiției este așteptată numai după o pronunțare definitivă în cauză.

FUNCȚIONARII DE PRIMĂRII INTRĂ ÎN ERA DIGITALĂ

Astăzi, la Moneasa va fi inaugurat Centrul de instruire în informatică a personalului din administrație. Pentru acest scop s-au investit 50.000 de euro proveniți din fonduri U.E. prin Programul PHARE. Banii au fost folosiți pentru renovarea unei clădiri și achiziționarea a 15 computere performante și a unui server de rețea. Până în luna octombrie vor fi perfecționați 220 de funcționari din administrația publică locală. Centrul nu va fi unul exclusivist, ci se adresează și personalului din învățământ.

G. C.

Nori de fum de la... REMAT

În cursul zilei de ieri, în timpul operațiilor de dezmembrare prin sudură a unei locomotive vechi, scoasă din uz, rezidurile de păcură aflate în rezervoare au luat foc, flăcările cuprinzând apoi întreaga locomotivă.

Incendiul a provocat nori groși de fum care au poluat o parte a zonei UTA și a cartierului „A. Vlaicu".

Pentru acest lucru, Protecția Mediului a aplicat o amendă de 25 de milioane de lei.

LAUREAȚII LA FAZA NAȚIONALĂ A OLIMPIADELOR ȘCOLARE

● INFORMATICĂ

Gonczi Andrei, cl. VIII, Colegiul Național „Moise Nicoară" (prof. Ilea Delia) - mențiune.

● CHIMIE

Pribac Paul Norbert, cl. VIII, Școala cu clasele I-VIII nr. 5 Arad (prof. Lupșa Liliana) - mențiune specială, **Mureșan Adina Roxana**, cl. XI, Grup Școlar „I. Maniu" Arad (prof. Stan Flavina) - mențiune specială, **Albu Paul,** cl. XI, Grup Școlar „I. Maniu" Arad (prof. Mureșan Gheorghe) - mențiune specială, **Lazea Marius,** cl. XII, Grup Școlar „I. Maniu" Arad (prof. Pavel Stela) - mențiune.

● ISTORIE

Stanc Cristina, cl. XII, Liceul Teoretic „A. M. Guttenbrunn" (prof. Ghiță Eugen) - premiul I, **Condrea Mădălina,** cl. X, Liceul Teoretic „A. M. Guttenbrunn" (prof. Kramer Eduard) - premiul II, **Ambruș Adrian,** cl. VIII, Colegiul Național „E. G. Birta" (prof. Bucur Adrian) - premiul III, **Șopț Bogdan,** cl. VIII, Grup Școlar „M. Viteazul" Ineu (prof. Iga Veniamin) - mențiune, **Talpeș David,** cl. VIII, Liceul Teoretic „A. M. Guttenbrunn" (prof. Ghiță Eugen) - mențiune, **Șurtea Claudia,** cl. X, Colegiul Național „Moise Nicoară" (prof. Antoniu Martin) - mențiune.

● ȘTIINȚE SOCIO-UMANE - PSIHOLOGIE - PEDAGOGIE

Câra Viorela, cl. XII, Liceul Pedagogic „D. Țichindeal" Arad (prof. Oprea Mioara) - mențiune; **Mercea Lavinia**, cl. X, Liceul Pedagogic „D. Țichindeal" Arad (prof. Dincă Diana), **Moțocan Simona**, cl. XIII, Liceul Pedagogic „D. Țichindeal" (prof. Toma Valeria).

● MUZICĂ

Sinaci Radu Lucian, cl. XII, Liceul de Artă „Sabin Drăgoi" (prof. Czuczu Erwin) - mențiune (violoncel), **Moldovan Marcel,** cl. XI, Liceul de Artă „Sabin Drăgoi" (prof. Florescu Mario) - mențiune (percuție), **Buna Claudiu,** cl. IX Liceul de Artă „Sabin Drăgoi" (prof. Florescu Mario) - mențiune (percuție), **Oprea Casian,** cl. X, Liceul de Artă „Sabin Drăgoi" (prof. Cădariu Ion) - mențiune (trompetă), **Bacoș Sergiu,** cl. XI, Liceul de Artă „Sabin Drăgoi" (prof. Balint Mircea) - Premiul uniunii compozitorilor (trombon).

● OLIMPIADE INTERBISCIPLINARE TEHNICE

Ilca Todoruț, cl. XI, Grup Șc. Transporturi CF Arad (prof. Deac Florian, Moldovan Mariana) - premiul I (Telecomunicații), **Haidu Răzvan,** cl. XI, Colegiul Economic Arad (prof. Toth Gabriela, Fabri Sorina, Ugron Miriana) - premiul II (Economic administrativ), **Lezeu Răzvan,** cl. XI, Grup. Șc. Transporturi CF Arad (prof. Deac Lucica, Moleriu Sorin) - premiul II (Electrotehnică), **Bălan Sergiu,** cl. XII, Grup Școlar Forestier Arad (prof. Boja Florinel, Boja Nicușor) - mențiune (Silvicultură), **Banda Delia,** cl. XII, Grup Școlar Forestier Arad (prof. Heja Delia, Boja Nicușor, Popovici Corina, Gavra Ovidiu) - mențiune (Prelucrarea lemnului), **Cărpinean Gheorghe,** cl. XI, Grup Școlar Forestier Arad (prof. Boja Florinel, Boja Nicușor, Popovici Corina, Griga Nina) - mențiune (Silvicultură), **Bontaș Cristina,** cl. XI, Grup Școlar Ind. „A. Vlaicu" Arad (prof. Popescu Felicia, Popșa Marina, Urs Daniela, Stoian Daciana) - mențiune (Mecanică), **Pop Andrei,** cl. XI, Grup Școlar Ind. „I. Maniu" Arad (prof. Pârvulescu C-tin, Bădău Georgeta, Petcuț Maria) - mențiune (Electronică și automatizări), **Hogye David,** cl. XII, Grup Șc. Transporturi CF Arad (prof. Deac Lucica, Moleriu Sorin) - mențiune (Electrotehnică), **Alexandru Tania,** cl. X, Grup Școlar de Ind. Alimentară Arad (prof. Bereneant Ana, Bărbosu Dumitra, Cartiș Crina, Simedru Viorela) - mențiune (Resurse nat. și prot. mediului), **Crainic Paula,** cl. XII, Grup Școlar de Ind. Alimentară Arad (prof. Cartiș Crina, Simedru Viorela, Luncan Iolan, Bârlogeanu Claudia) - mențiune (Industrie alimentară).

Coloman Edeleni, președintele organizației municipale PSD este ironic cu Opoziția:

„UNII FAC VALURI ACUM. NOI FACEM VALURI ÎN TOAMNĂ”

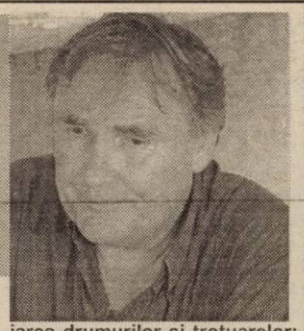

În ciuda faptului că au declarat, la începutul conferinței de presă susținută ieri în spațiul cabinetului parlamentar al deputatului Dan Ionescu (sediul PSD se află în reamenajare), că problemele discutate vor fi strict politice, cu referire doar la acțiunile formațiunii, Coloman Edeleni, președintele organizației municipale și Rodica Borza, secretarul executiv, n-au putut „scăpa” de întrebările presei cu privire la subiectul numărul unu în Arad la această oră, strandul Neptun.

Astfel, liderul organizației municipale a declarat că **„în ciuda controalelor care se fac pe strand, să știți că nu s-a găsit nimic în neregulă, chiar dacă unii își doresc foarte tare acest lucru”.**

Și tot el a continuat: **„Lucrările agenților economici se vor finaliza până la 15 mai, în caz contrar unii urmând să aibă probleme. În ceea ce privește investițiile făcute de administrația strandului, vă pot spune că nu sunt încă plătite, dar urmează să fie. Oricum, în toamnă vom da publicității câștigurile care se vor înregistra. Ceea ce însă mai vreau să vă spun este că noi vom face valuri în toamnă** (n.r. Edeleni se referă la faptul că pe unul dintre bazine va exista o instalație care va produce valuri), **chiar dacă unii fac valuri acum** (n.r. liderul PSD se referă la criticile Opoziției)”.

În completare, președintele PSD Arad a mai spus că au fost începute demersurile pentru reintroducerea pe strand a apei termale.

La Herculane vor merge, din nou, 200 de copii

În planul acțiunilor de viitor, pesediștii pregătesc o nouă excursie, pe o perioadă de patru zile, din 30 mai până în 3 iunie, aproximativ 200 de copii cu probleme urmând a fi invitați în stațiunea Herculane, la fel ca și anul trecut.

Cât privește acțiunea de curățire a municipiului, reprezentanții partidului de guvernământ au anunțat că s-au strâns aproximativ 500 de saci de gunoaie.

„Acțiune mitocănească a unui gură mare”

Secretarul executiv al PSD, Rodica Borza, a declarat, fără a rosti numele consilierului local Gavril Popescu (o facem noi pentru că toate „drumurile” duc într-acolo), că **„există un gură mare în Arad care dă dovadă, din nou, de o manieră mitocănească”. „Spune ceva în CLM și altceva la TV. A susținut că dacă ar fi managerul Aradului s-ar îngriji de trei lucruri: a) Asfalt: Îi pot spune că ne-am luptat cu el și colegii săi din opoziție, mai bine de un an și jumătate, pentru ca ei să fie de acord cu reamenajarea drumurilor și trotuarelor; b) Bec și beton: Cât ne-a trebuit până i-am convins pe unii reprezentanți ai opoziției să voteze pentru problema iluminatului public? Au făcut-o... dar nu gură mare bineînțeles!; c) Căldură și curățenie: Mai trebuie să spun că tot opoziția se împotrivește fuziunii dintre CET și Arterm?”,** a precizat Rodica Borza.

Solicitați, la finalul conferinței de presă, să comenteze acțiunea, desfășurată miercuri seară, de lansare a „Asociației Statuia Libertății”, cea care va susține amplasarea respectivului monument, pesediștii au răspuns laconic: **„Noi, prin intermediul CLM, ne-am exprimat poziția”.** Da, continuăm noi, dar mai ales prin protocolul semnat cu UDMR.

ALIN OLTEANU

BĂTĂLIA PENTRU PRIMĂRIA ARADULUI (I)

(Urmare din pagina 1)

Mai rămâne o ***a treia variantă,*** **cea mai îndreptățită din foarte multe puncte de vedere, *varianta numită Caius Parpală.*** **Bun politician - vă amintiți cum a întors votul în favoarea sa la alegerea președintelui Consiliului Județean dând cu tifla PSD-ului care câștigase alegerile?! - și cu o evidentă prizăla arădeni, Caius Parpală rămâne însă în final tot o soluție teoretică. Din cel puțin două motive. 1. *Pentru că, băiat deștept*** **- așa cum e - nu vedem pentru ce ar da liniștea de președinte de Consiliu Județean pe care printr-un minim efort și-ar putea-o menține pentru „onoarea” de a fi bălăcărit, zilnic, pentru toate gropile și CET-urile nerezolvate. Și 2. Sau poate, numărul 1, pentru că - *toată lumea știe - el nu prea este în grațiile mediate*** **ale d-lui Popa, așa că numele lui Caius Parpală iese din ecuație.**

În fine, ultima soluție ar fi trimiterea la atac a actualului viceprimar, Emanoil Voicu. Bun cunoscător al problemelor Aradului, el are însă handicapul de a fi prea nou în PSD nominalizarea sa lovindu-se, probabil, de orgoliul rănit al „veteranilor” astfel că și propunerea cu Emanoil Voicu cade, el putând eventual, să fie păstrat pentru postul de viceprimar, unde a dovedit că se pricepe. Cum se vede, una peste alta, exact cel mai „bogat” partid nu prea are cu ce intra în viitoarea luptă pentru Primăria Aradului, timpul, totuși, scurt până la alegeri fiind insuficient pentru lansarea și intrarea în grațiile electoratului a unui nume pe care să se poată conta. Ce va face până la urmă PSD-ul, om trăi și om vedea.

Cum stau lucrurile la celelalte partide, **cele din Opoziție? Fiind în postura în care sunt ele - s-ar putea zice - sunt într-o continuă campanie electorală, dovadă atacurile în valuri asupra partidului de guvernământ, atacuri declanșate - de regulă - cam de aceiași doi, trei oameni din fiecare partid. Care sunt aceștia îi știe toată lumea. Ceea ce nu este de condamnat. În fond cine a intrat în politică a intrat pentru a ajunge la Putere și nu știu pentru ce unii se rușinează să recunoască acest lucru ascunzându-se în spatele unor lozinci sau generalități. Părerea noastră este că a face politică nu este nici o rușine - și că cei mai mulți care fac politică au făcut și fac politica de rușine este cu totul altceva! - la urma urmelor - politica este și poate fi o meserie ca oricare alta. Când o faci responsabil și cu puțin respect față de cei care te-au ales și te-au ajutat să ajungi unde ai ajuns. Cum se întâmplă însă cel mai adesea, cariera politică începe în Opoziție și în Opoziție fiind, normal că nu poți să nu critici Puterea. Mai ales când aceasta îți oferă destule prilejuri pentru așa ceva. Cum este cazul și la Arad.**

Revenind, care ar fi, așadar, principalii protagoniști în bătălia pentru mult râvnitul fotoliu de primar al Aradului? Ne referim, subliniem încă o dată, la tabăra partidelor din Opoziție, aici *incluzând și PUR-ul* **care, cum se știe, revoltându-se împotriva statutului de rudă săracă cum îl considera și trata PSD-ul a rupt-o cu acesta, cum se zice pe românește.**

(Va urma)

Secretarii din primării au luat contact cu Legea incompatibilității

Ieri, la sala 70 a Palatului Administrativ, secretarii din primăriile județului Arad au participat la o primă ședință prezidată de reprezentanții Prefecturii, privitor la Pachetul de legi anticorupție asupra căruia Guvernul și-a asumat răspunderea și care prin publicarea în Monitorul Oficial al României din 23 aprilie a devenit lege. Celor prezenți le-au fost prezentate modul de aplicare a Legii 161 pe 2003, publicată în Monitorul Oficial, care este Legea transparenței, Hot. de Guvern nr. 504, care se referă la programe de aplicare a Legii 161 și Hot. de Guvern nr. 506, care reglementează modelul registrului privind declarațiile de interese.

Radu Stoian, secretar general al Prefecturii, a declarat ziarului „Adevărul” că întâlnirea de ieri a fost un prim contact cu secretarii, urmând ca următoarea întâlnire să se desfășoare săptămâna viitoare, când se vor aborda din nou textele din lege. În timp de două săptămâni, secretarii din primării trebuie să inventarieze situațiile de incompatibilități în care se regăsesc unii aleși locali. De asemenea, în termen de o săptămână secretarii trebuie să conceapă și să aibă la sediul Primăriei un registru privind înregistrarea declarațiilor de interese.

D. ALBU

Pentru că l-au luat în vizor pe directorul Gospodăririi Comunale

LIBERALII „BOMBARDEAZĂ” STRANDUL

În cadrul conferinței de presă, Mihai Calimente și-a îndreptat „tirul artileriei” asupra lui Edeleni Coloman, acuzându-l de gestionarea incorectă a banilor Gospodăririi Comunale, adică ai arădenilor. Calimente a ironizat cam tot ce a făcut Edeleni la cimitire și pe strand. La acest al doilea capitol, Calimente spune că întreprinzătorii, care construiesc masiv, au fost înșelați pentru că toate acele construcții sunt în zonă inundabilă și nu vor primi niciodată acte de proprietate. În plus, nici o firmă de asigurări nu asigură acele construcții. ● Evident, și mai atacat decât Edeleni a fost Dorel Popa care „a aruncat semințele pe un pământ sterp” și, ca atare, nici o șansă să „răsară” ceva. Printre „semințele” condamnate, Calimente a enumerat contractul cu Centurymarc, Cassarom etc.

● Vicepreședintele Gavril Popescu a sesizat că s-a intrat „în linie dreaptă” în cazul Parktronic, hotărârea judecătorească neluată în seamă de foarte multă vreme fiind acum pe masa executorului judecătoresc, care o va pune în aplicare.

PNL va monitoriza toate incompatibilitățile

Referindu-se la „zgomotul” produs de intrarea în vigoare a pachetului anticorupție, Gavril Popescu a declarat că „la municipiu și la județ toată lumea așteaptă derogări” și caută diverse „portițe”. PNL, spune Popescu, va monitoriza cu maximă atenție fiecare caz de incompatibilitate, pentru ca legea, că este bună sau rea, să fie respectată de către toți. ● La sfârșitul conferinței de presă, secretarul Cornel Haristiade ne-a anunțat că Teodor Meleșcanu va fi prezent în această seară și mâine la Arad.

SIMION TODOCA

Valentin Paul Neamț, vicepreședinte PNL:

PRIMARUL CERE VOT SECRET PENTRU A CUMPĂRA VOTURI DE LA CONSILIERI AI OPOZIȚIEI

La conferința de presă de ieri a PNL, vicepreședintele Valentin Paul Neamț l-a acuzat pe primarul Dorel Popa că la votarea unor proiecte „cu cântec” cere în mod nejustificat și incorect vot secret, încercând să „vicieze” rezultatul, prin influențarea unor consilieri ai opoziției. Întrebându-l cum ar putea fi influențat un vot secret, Neamț a răspuns că, având în vedere diferite interese, cum ar fi excursiile în străinătate și altele, voturile secrete pot fi „cumpărate”. Cu alte cuvinte, spunem noi, Valentin Paul Neamț nu prea are încredere deplină în consilierii opoziției, în cazul votului secret diversele protocoale putând fi încălcate fără probleme. Oricum, la insistențele noastre, Valentin Paul Neamț a recunoscut că există și posibilitatea ca la vot secret unii dintre consilierii PSD să voteze invers, fără a mai fi sub presiunea „șefului”. Pentru a pune capăt dilemei, a intervenit vicepreședintele Mihai Calimente, care mi-a răspuns scurt: **„Nu ai voie să recurgi la vot secret când este vorba despre banii publici. Contribuabilul are dreptul să știe cum a votat fiecare dintre aleșii săi.”**

SIMION TODOCA

Gheorghe Feieș, președinte al PRM Arad:

„ASOCIAȚIA STATUIA LIBERTĂȚII SFIDEAZĂ TRADIȚIA ISTORICĂ“

Înființarea și lansarea oficială de către UDMR Arad a „Asociației Statuia Libertății” privind sprijinirea reamplasării Statuii Libertății în Piața Pompierilor, prin sponsori, comunitatea maghiară și alte persoane fizice indiferent de naționalitate, l-au făcut pe Gheorghe Feieș, președinte al PRM Arad, să ne contacteze ieri, la redacția ziarului „Adevărul”, pentru a-și exprima propria opinie. De asemenea, Feieș s-a referit și la inscripțiile, în limba maghiară, care au apărut în ultimul timp atât pe pereții unor clădiri cât și pe faleza Mureșului.

Fără nici un fel de comentariu, redăm în cele ce urmează declarația liderului peremist arădean: **„Luând la cunoștință de înscrisurile în limba maghiară în mai multe locuri din municipiu, vreau să precizez că aceste manifestări de extremism, nu fac altceva decât să creeze tensiuni în rândul cetățenilor din Arad, responsabilitatea având-o cei care se erijează în conducători ai unor minorități. Consider că aceste manifestări au la bază și compromisul făcut prin semnarea protocolului PSD-UDMR. În ceea ce privește constituirea „Asociației Statuia Libertății” cred că putea fi înființată pe alte baze și cu scopuri mai nobile, cum ar fi donațiile cu caracter umanitar și nu amplasarea unui monument care sfidează tradiția istorică, încurajând activitățile cu tentă extremistă. Nu am nimic cu cetățenii noștri de etnie maghiară. Vreau să trăim în prietenie și pace pe aceste meleaguri și să luptăm împreună contra mizeriei sociale“.**

DANIEL ALBU

S.C. F.D.F.E.E. BANAT S.A. - SUCURSALA DE DISTRIBUȚIE ȘI FURNIZARE A ENERGIEI ELECTRICE ARAD

B-dul Iuliu Maniu nr. 65/71

Achiziționează prin cumpărare spații comerciale, apartamente bloc în parter sau case locuibile, pentru înființarea de casierii în cartierele Grădiște și Aradul Nou, cu suprafața utilă de 50 ÷ 70 m².

Ofertele vor fi însoțite de schița imobilului cu dimensiunile și caracteristicile constructive principale.

Informații la tel. 0257/205957 - Compartiment Patrimoniu.

(3401229)

Închiriem spații comerciale

1. Str. Școlii nr. 1, bl. X 34/2
2. Str. Mucius Scaevola, bl. S1
3. P-ța Arenei, bl. E
4. Str. Ciobanului nr. 28, bl. 603
5. Calea Aurel Vlaicu, bl. L - Gară
1. Șopron str. Ogorului nr. 29
2. Garaj P-ța Sporturilor nr. 9 (zona Polivalentă)

Informații la S.C. REAL S.A. tel. 0257/281036

S.C. REAL S.A.
Director
Ec. Coseri Otilia

Societate comercială

angajăm

AGENȚI VÂNZĂRI CU EXPERIENȚĂ.

OFERIM PACHET SALARIAL ATRACTIV.

TRIMITEȚI CV LA FAX 0257/279.089

(2614672)

TEODOR MELEȘCANU - DOCTOR HONORIS CAUSA

Universitatea de Vest „Vasile Goldiș" conferă sâmbătă, 10 mai 2003, ora 11, domnului prof. univ. dr. Teodor Meleșcanu titlul onorific de ***DOCTOR HONORIS CAUSA*** ca semn al recunoașterii valorii excepționalei sale pregătiri în domeniul activității didactice și al diplomației românești.

Domnul Teodor Meleșcanu este un strălucit absolvent al Colegiului Național Moise Nicoară și al facultății de Drept din București, și-a continuat studiile la Institutul de Înalte Studii din Geneva unde a obținut în 1979 un valoros doctorat în domeniul Dreptului Internațional. Apreciat de către conducerea Institutului de Înalte Studii Politice din Geneva a fost angajat ca preparator al catedrei de politici internaționale. Din 2001 este profesor universitar titular la Facultatea de Științe Politice a Universității din București.

Activitatea didactică a domnului prof. univ. Teodor Meleșcanu a fost dublată de o recunoscută și valoroasă activitate diplomatică desfășurată în cadrul Ministerului Afacerilor Externe, pe care la condus între anii 1992-1996. Printre realizările sale în acest domeniu enumerăm negocierea unui număr impresionant de tratate internaționale ale României, activitatea sa de cercetare științifică în domeniul Dreptului Internațional, precum și activitatea editorială în care și-a expus ideile de care a fost condus în îndelungata sa activitate didactică și diplomatică.

TÂRGUL DE CARTE EUROREGIONAL LA EDIȚIA A II-A

În perioada 9-10 mai a.c., în fața Primăriei, se desfășoară a II-a ediție a „Târgului de carte euroregional". În 9 mai, după deschiderea festivă de la orele 14,00 se vor prezenta editurile participante: Editura AUGUSTA (Timișoara); Editura TIBISCUS (Voivodina); Editura NOI (Ungaria); Editura TIMPUL (Reșița); Editura MIRADOR (Arad); Editura Universității „Vasile Goldiș" (Arad); Editura GUTTENBERG (Arad).

În 10 mai sunt programate: Editura EMIA (Deva); Editura Universității „Aurel Vlaicu" Arad; Editura VIAȚA ARĂDEANĂ (Arad); Editura POLIROM (Iași); Editura FUNDAȚIA IOAN SLAVICI (Arad); Editura CONCORDIA (Arad); Editura HESTIA (Timișoara); Editura GRINTA (Cluj).

Tot în 10 mai, ora 11,00, la Sala Festivă a Primăriei municipiului, simpozion euroregional pe tema: **Cartea între miza culturală și marfă (Evoluții contemporane în cultura europeană).**

Participă personalități culturale din **Cluj**: Ioan Mureșan, Ovidiu Pecican, Alexandru Vlad, Vasile Gogea; **Oradea**: Ioan Moldovan, Traian Ștef; **Deva**: Paulina Popa; **Reșița**: Octavian Doclin, Ada Cruceanu; **Timișoara**: Lucian Alexiu; **Arad**: Gheorghe Schwartz, Florin Bănescu, Gheorghe Mocuța, Lazăr Faur, Ioan Matiuț, Petru M. Ardelean, Lucia Cuciureanu; **Ungaria**: Eva Iova; **Voivodina**: Vasile Barbu. **Moderator:** Vasile Dan.

Organizatorii târgului sunt: Primăria Municipiului Arad, Casa de Cultură a Municipiului Arad, Editura Mirador, Uniunea Scriitorilor din România filiala Arad, Centrul Cultural Județean - Revista de cultură „Arca", Direcția pentru Cultură Culte și Patrimoniu Național.

ODIHNIȚI ȘI VORBĂREȚI

Accente

Dacă vreunul și-a putut imagina că, după pauza de muncă dată de Guvern, România va fi din 5 mai o țară a mânecilor suflecate, în care oamenii vor trudi și vor asuda din greu pentru a intra în rând cu lumea europeană, atunci acela s-a înșelat amarnic. Dar nu cred sau, mai bine zis, nu știu să fi gândit cineva în acești termeni naivi. Ca să ajungem o țară în care se muncește e nevoie să învățăm să ne organizăm, iar ca să ne organizăm e nevoie de oameni deștepți și dispuși să se gândească doar la muncă, la organizarea și eficientizarea acesteia. Mai sunt asemenea oameni? Poate. Adică sigur s-ar găsi. N-au apărut încă, decât sporadic și întâmplător, pentru că sunt incomozi, cer ritm și rigoare. Încă se preferă acei „conducători" pe care vulgul îi numește „băieți de treabă", sau „de-ai noștri". Așa e peste tot, de la Guvern la talpa țării, de la vlădică la opincă.

Acestea fiindu-ne datele existențiale, România a reluat munca în stilul său original. Viața însăși, cu tot ce presupune ea, a revenit la „normal". Singurul domeniu în care s-a intrat din plin, cu hărnicie nedisimulată, a fost cel al conflictelor politice și al vorbăriei fără cap și fără coadă. Normal, într-un fel, fiindcă vorba nu cere mare trudă, iar limba se învârtește în gură cu ușurință. Din aceste pricini, ziarele și știrile TV și-au înviorat brusc conținutul. Doi parlamentari ieșeni, după ce au făcut un schimb de mesaje pe „celulare", s-au trimis reciproc la psihiatru. (Paranteză: după ce i-am ascultat și văzut, unul dintre ei, nu spui care, persoană neimportantă, sigur are nevoie de psihiatru). Cu forțele refăcute și cu nostalgiile regăsite, președintele Iliescu s-a dat la americani (voalat) și la ambasadorul acestora la București, Michael Guest (direct), într-un interviu acordat unor ziariști germani. Or, dacă ziariștii erau nemți, președintele nostru s-a gândit că e bine să spună nemților că dumnealui gândește de fapt altfel, nu cum îi spusese lui Bush. Imediat însă ce vorbele lui Ion Iliescu au devenit porumbei și au făcut înconjurul lumii, domnul președinte și-a dat seama că a gafat și-a dat-o la întors, periindu-l pe Guest și, implicit, pe americani. Și uite-așa, președintele României a spulberat presupunerea și a pierdut simbolul aplauzelor (inclusiv din interior) că România nu mai joacă duplicitar. România, nu, dar conducătorii săi, da.

Ei, dar adevărata înviorare s-a produs miercuri, când președintele Iliescu a solicitat Ministerului Justiției ca Parchetul de pe lângă Curtea Supremă de Justiție să-l cerceteze pe Traian Băsescu. Atât i-a trebuit lui Băsescu, om cu gură bogată, vorba lui Mitică Dragomir. Liderul PD a chemat toată presa, a ieșit pe posturile TV, zbierând sus și tare că asta este tentativă de asasinat politic, că Năstase l-a șantajat - ori fuzionează PD cu PSD, ori dă drumul la „dosarul flotei" -, că nu se va lăsa el, Băsescu, și va demonta public, la TV, toate acuzațiile care i se aduc și i se vor mai aduce, că... Într-un cuvânt, scandal cât casa și gălăgie și mai mare, iar Băsescu are de acum toate fronturile de luptă deschise: cu Poliția, cu Parchetul, cu Guvernul, cu primăriile de sector, cu PSD, cu propriul partid, cu Năstase și, de alaltăieri, cu Președinția.

Mai putem adăuga multe probe cum că vorbăria bate de departe munca. Vezi remanierea Guvernului - Cozmâncă zice că va fi, Năstase că nici vorbă, Miron Mitrea zice și el că va fi. Totul precum spunea Caragiale. Ce spunea? Că noi, românii, dacă nu muncim, dar de vorbă suntem buni. Și că avem talentul de a nu duce niciodată discuția până la capăt, ca să avem și a doua zi despre ce să vorbim. Contraziceți-l, dacă puteți!

TRISTAN MIHUȚA

CHESTIONAR ADEVĂRUL

Completându-l, puteți câștiga prin tragere la sorți premii în valoare de 5.000.000 lei

Preocupați să vă oferim un cotidian cât mai complet, divers și interesant, care să satisfacă într-o măsură tot mai mare dorințele și nevoile dvs. de informare, am dori să cunoaștem părerea dumneavoastră în legătură cu structura și conținutul ziarului. În acest sens, vă rugăm să răspundeți, cu sinceritate, întrebărilor acestui chestionar.

Atât identitatea dvs. cât și răspunsurile vor rămâne confidențiale. Vă mulțumim.

Nume_____

Prenume_____

Localitatea_____ **Vârsta**_____

Ocupația actuală_____

1. Din punct de vedere al studiilor, sunteți absolvent(ă) de:

❑ școală generală
❑ liceu
❑ învățământ superior
❑ altele

2. În afară de dvs. câte persoane mai citesc (în familie, la servici etc.) ziarul la care dvs. sunteți abonat sau pe care îl cumpărați de la chioșcuri?

❑ nici una
❑ două
❑ trei
❑ patru sau mai multe

3. Care sunt paginile (rubricile) pe care le citiți în mod constant?

❑ informații ❑ politic ❑ social ❑ economic
❑ agricultură ❑ lumea satului ❑ agricultură
❑ juridic ❑ cultură-învățământ ❑ spiritual ❑ sport
❑ sănătate ❑ tineret ❑ femina și viața în doi
❑ magazin ❑ mică publicitate ❑ mare publicitate

4. Ce probleme considerați că au fost tratate prea puțin până acum în paginile ziarului și ați dori să le abordăm mai pe larg?

5. Ce rubrici noi ați dori să găsiți în „Adevărul"?

6. Despre ce stări de fapt sau evenimente care se petrec în zona în care locuiți (stradă, cartier, oraș, sat) credeți că ar fi bine să scriem pentru a fi cunoscute de toți cititorii?

7. În cazul că primiți ziarul prin abonament, sunteți mulțumit de calitatea serviciului poștal (receptivitatea factorului poștal la contractarea abonamentului, ora primirii ziarului etc.)?

❑ Da ❑ Nu (Dacă NU, de ce?)

Completați chestionarul, decupați-l și trimiteți-l, până la data de 15 mai a.c., pe adresa: Redacția „Adevărul", B-dul Revoluției nr. 81, cod 2900 Arad. Pe plic, faceți mențiunea: „Chestionar". Plicurile pot fi depuse și direct la sediul redacției.

Toate chestionarele primite vor participa la o tragere la sorți în cadrul căreia vor fi oferite 5 premii în valoare de 1 milion de lei fiecare.

Fiecare cititor poate participa doar cu un singur chestionar

Victoria, mai presus de orice

WEST PETROM ARAD - ROMPETROL BUCUREȘTI 75-58 (18-14, 22-12, 16-17, 19-15)

Baschetbaliștii campioni au dobândit aseară ceea ce și-au propus - victoria și egalarea scorului general la întâlniri, în cadrul semifinalei campionatului național. Tocmai victoria este cel mai important lucru de notat din partida de ieri. Arădenii au controlat ostilitățile, conducând cvasi-permanent pe tabelă și au părut a fi o echipă mai articulată, obținând un succes meritat. Pe de altă parte, jocul a fost cu multe greșeli de ambele părți, presărat cu accente nervoase, sub amprenta mizei.

Startul nu a fost dat într-o ambiantă foarte fierbinte, întrucât în tribunele sălii rămâneau destule locuri neocupate. Apoi, din fericire, spectatorii se vor aduna încetul cu încetul și își vor purta favoriții spre izbândă. La final, în Polivalentă s-au aflat circa 1300 de persoane care s-au bucurat de victorie.

Cum menționam, întâlnirea a fost dominată de gazde. În formula de bază Veres-Szijarto-Lăpuște-Burlacu-Haskins, West Petromul va merge „cap la cap" cu adversarul doar în primele 10 minute. Echilibrul va începe să fie risipit pe finalul primului sfert (8-10, min. 6; 14-10, min. 8; 18-14, min.10). Sfertul doi va fi cel mai reușit, diferențele crescând mult în favoarea localnicilor, până la 17 puncte (33-16, min. 16). Pe suprafața de joc, în echipa noastră își făceau temporar apariția Haslett, Apostol și Clark, luând locul lui Veres, Lăpuște și Szijarto. La pauză, consemnam rezultatul de 40-26, datele problemei indicând un triumf al deținătorilor titlului.

Disputa va continua în același sens - dueluri tari sub panouri și avantaje arădene. Cu toate acestea, spiritele mocneau, se simțea aceasta în comportamentul jucătorilor (exista antecedentul partidei de la București). Pe acest fond, Helcioiu cade în urma unui contact, banca West Petromului răstoarnă o reclamă asupra lui și... izbucnește conflictul. După aplanarea acestuia, același Helcioiu intră în clinciuri cu Szijarto, fiind chemat de comisarul Olaru și apoi schimbat de propriul antrenor. Cât privește jocul în sine, bucureștenii nu vor putea „sparge" bariera de 10 puncte, care îi despărțea de parteneri, reclamând deciziile de arbitraj, câteva dintre ele într-adevăr eronate. Ilie, principalul realizator al Rompetrolului, va rata extrem de multe „libere", la două dintre ele nereușind să nimerească inelul în vreme ce descalificările lui Haskins (min. 34), Toader (min. 36) și Burlacu (min. 39), vor trece drept simple detalii tehnice, fără influențe legate de deznodământ.

Au evoluat următoarele garnituri:

WEST PETROM: Veres 17 (1x3), Szijarto 9, Burlacu 15, Haskins 8, Lăpuște 9, Haslett 12 (1), Apostol 5, Clark.

ROMPETROL: Uche 9 (1), Helcioiu 14 (4), Dan 3 (1), Aldoșin 4, Toader 8, Lupusavei 2, Ilie 18.

Au arbitrat cu unele erori Gabriel Dima (București) și Doru Vinași (Cluj). Comisar F.R.B.: Ion Olaru (București).

Ofer Berkovich (antrenor West Petrom): „A fost un meci greu, mă așteptam la acest lucru. Am întâlnit un adversar puternic, dar cred că am făcut treabă bună și am controlat jocul. Sper ca mâine (n.a.–astăzi) să fie la fel. Sunt sigur că ne putem impune iarăși".

Ion Constantin (antrenor Rompetrol): „Arbitrii au oficiat împotriva jocului, scăpându-l din mână și tolerând duritățile Aradului. Ne-a fost teamă, la un moment dat, de incidente. Partida a fost foarte slabă calitativ. Urmează un alt meci, așadar nu renunțăm."

Întâlnirea de astăzi, cu numărul trei, va avea loc la orele 17,30 și va fi condusă de cuplul Stelian Bănică (București) - Laszlo Bukaresti (Tg. Mureș).

În final, să adăugăm că la confruntarea de aseară au asistat și câteva nume de calibru ale baschetului arădean, precum Andra Mandache, Toni Alexe sau Șerban Șere.

ADRIAN HĂRȚĂU
Foto: **AL. MARIANUȚ**

PROGRAMUL COMPETIȚIILOR

FOTBAL În Divizia C, sâmbătă, ora 11, au loc meciurile: **West Petrom Arad - FC Cugir, ACU Arad - Dacia Orăștie (seria a VI-a) și Tricotaje Ineu - Someș Gaz Beclean, Frontiera Curtici - FC Oașul (seria a VIII-a).**

■ În Divizia D, **astăzi, ora 18:** UAV Telecom II - Șiriana Șiria, **sâmbătă, ora 11:** Mureșul Zădăreni - Gloria Arad, Comera - U. Vinga, Șoimii Pâncota - Romvest Arad, **duminică, ora 11:** Crișana Sebiș - Crișul Chișineu Criș, **ora 18:** Voința Macea - Armonia Ineu, Înfrățirea Iratoșu - Șoimii Lipova, Olimpia Bârzava - Victoria Nădlac.

BASCHET Astăzi, ora 17,30, la Sala Sporturilor „Victoria", are loc meciul nr. 3, **West Petrom Arad - Rompetrol București**, din cadrul semifinalelor Diviziei A la baschet masculin.

ÎNOT Sâmbătă și duminică, de la ora 9, la Bazinul de înot acoperit „Delfinul" se desfășoară Cupa CSM Arad - PAB România, ediția I, cu participare internațională, fiind prezenți la start înotători din Siria, Ungaria, Serbia și România.

ZILELE TINERETULUI Astăzi, ora 9, la Complexul CSM de tenis de masă, concurs de tenis de masă dotat cu Cupa Tineretului, pot participa tineri între 14 - 18 ani.

■ Sâmbătă, ora 10, la Poligonul din Pădurice, are loc Cupa ONG-urilor la tir.

POLO De astăzi, până duminică, de la orele 9 și 16,30, la bazinul „Ioan Borza" din Pădurice, are loc turul II al C.N. de juniori I la polo, la care participă echipele Steaua București, Triumf București, Dinamo București, Astra Arad, CSS 1 București, CSS 6 București, Republica Moldova.

Ion Crăciunescu va fi viitorul președinte al CCA

Viitorul președinte al Comisiei Centrale a Arbitrilor (CCA) va fi Ion Crăciunescu, care va prelua această funcție pe 12 iunie, cînd își va încheia mandatul actualul președinte, Nicolae Grigorescu, s-a decis în urma unei întîlniri între Mircea Sandu și 14 foști mari arbitri.

Opt din cei 14 foști arbitri au votat ca Ion Crăciunescu să fie președinte. Au mai existat două propuneri, Aron Huzu și Gheorghe Constantin, care au primit voturile celorlalți șase foști arbitri.

Handbal masculin

A FI SAU A NU FI ÎN LIGA NAȚIONALĂ

● Dacă nu pierde mâine, la Baia Mare, H.C. Arad promovează în elită

Handbalul din orașul nostru are ocazia să facă din nou cunoștință cu Liga Națională. Și acest lucru datorită echipei H.C. Arad, care de la începutul campionatului luptă pentru promovare. Acum s-a ivit oportunitatea ca pe lângă cele două echipe de baschet să avem și una în prima divizie a sportului cu mingea pe semicerc. Totul depinde de ei. De sportivii arădeni care au încercat să piardă cât mai puține meciuri pentru a viza poziția de lider ce duce în primul eșalon al țării. Mâine, la Baia Mare, se va decide cine promovează. Fiind cu un punct înaintea echipei gazdă și egalul contribuie la promovare. Singurul lucru este ca această partidă să nu fie pierdută. Premise de a crede într-o victorie sunt. Însăși ideea de a merge tintind succesul constituie una. Cum sublinia și antrenorul Ștefan Deacu, echipa e în creștere de formă. Cei cu experiență au un cuvânt de spus, iar tinerii țin aproape. Va fi greu, dar nu imposibil. În tur, arădenii s-au impus la cinci goluri diferență. A fost un meci frumos, viu disputat, ce a adunat lume la „Polivalentă". Întreaga formație este optimistă. Antrenorul Deacu ne-a declarat: **„Dacă băieții vor evolua așa cum le cer, va fi bine. Și adversarul este de temut, dar mai important este cum funcționează jocul echipei.** Caius Parpală, președintele de onoare al clubului, s-a rezumat în a ne spune: **„Am încredere în băieți."**

Așadar, de acest meci depinde dacă Aradul va avea sau ba echipă în Liga Națională. Și dacă această promovare se va realiza, poate se vor găsi în oraș oameni care să ofere sprijin, pe lângă cel existent, pentru că una e Divizia A și alta Liga Națională. Dar, despre acest subiect cu altă ocazie.

Astăzi, H.C. Arad va pleca spre destinație, disputa urmând a avea loc mâine la ora 11. Baftă, băieți!

ADELA CIOLOCOI

Avancronica etapei

UTA ARE NUMAI DE CÂȘTIGAT ÎN MECIUL CU STEAUA

Fără doar și poate, ziua de miercuri a fost una fericită pentru suporterii arădeni. De la mijlocul clasamentului în jos, toate echipele din fața UTA-ei au pierdut - în etapa a XXVI-a din Divizia A - prilejuind fanilor să mai spere la salvarea de la retrogradare. Bineînțeles, datorită victoriei contra echipei patronate de primarul Bacăului, Dumitru Sechelariu.

Duminică, de la ora 21,15, în Bulevardul Ghencea, se dispută partida dintre Steaua și F.C. UTA, în direct pe PRO TV. Un joc în care gazdele pornesc mari favorite, atâta timp cât ocupă locul secund în clasament, iar vizitatorii țin în brațe „lanterna roșie", încă din turul campionatului. E clar, suporterii „Bătrânei Doamne" se gândesc la faptul că se poate realiza o surpriză, atâta timp cât Steaua a pierdut aproape orice șansă de a ajunge Rapidul, în lupta pentru titlu. E drept, speranța moare ultima, așa că fiecare are dreptul să facă orice calcule și să se gândească la faptul că Steaua poate fi încurcată, chiar pe teren propriu.

Mai dă „apă la moară" și ultimul rezultat al elevilor lui Victor Pițurcă, 0-0, în „Cotroceni", cu F.C. Național, meci după care tehnicianul Stelei a declarat că **„lupta pentru titlu e încheiată, dar am făcut un pas mare pentru ocuparea locului doi în clasament."**

Așadar, scoasă din lupta pentru primul loc, Steaua s-ar putea relaxa, pe când F.C. UTA, foarte motivată, va juca pe viață și pe moarte în Ghencea. Nu de alta, dar după patru meciuri fără înfrângere, în care au adunate șase puncte, elevii antrenați de Costel Pană au ajuns - din nou - să poată crede că se pot salva de la retrogradare. În plus, directorul tehnic al „Bătrânei Doamne", Gheorghe Borugă declara - în urmă cu câteva zile - că are boală pe Steaua și vrea să o învingă, neapărat. Între voință și putință e o mare diferență, însă ea poate fi contrabalansată cu o voință de fier a lui Mărginean et comp.

Steaua nu are jucători suspendați ori accidentați, așa că ar putea trimite în teren cea mai bună formulă de joc. Adică: Tudor-Fl. Dumitru, Răchită, Rădoi, P. Stoica-Paraschiv, Trică, Aliuță, Boștină-Cl. Răducan, Oprița.

Fără doar și poate, se poate observa că e un unsprezece ofensiv, pentru trei puncte.

Dincolo, F.C. UTA are probleme de lot. După cartonașele galbene văzute miercuri de la arbitrul Balaj, Luca și Ianu sunt suspendați. În plus, Norbert Varga este incert, după accidentarea de miercuri. Așadar, destule probleme pentru Borugă și Pană în alcătuirea primului unsprezece. Totuși: Bogdan-Panin, Baldovin, Botiș, Dragomir-M. Popescu, Mărginean, Varga (Chitescu), Panaitescu-Manta, Njock.

Meciul va fi arbitrat de Lucian Dan (Aiud) - la centru, Florin Hâncu și Marius Beudean (ambii din Brașov) - asistenți. Arbitru de rezervă: Robert Dumitru - Brașov.

Observatori vor fi Valentin Alexandru (București) - LPF și Octavian Goga (Brașov) - FRF.

Vom reveni cu alte detalii și declarații în ziarul nostru de mâine.

LEO SFÂRA

SC JRL EDITION SRL,

producător belgian de mobilă, angajează pentru fabrica din Arad - Zona Parc Industrial Vest

PERSONAL MUNCITOR pentru secția FINISAJ (șlefuitori lemn)

- putere de concentrare și atenție
- îndemânare și meticulozitate

TAPIȚERI cu experiență în domeniul holurilor tapițate în stofă și piele

Compania asigură condiții excelente de lucru, transport gratuit, salarii competitive, bonuri de masă.

Cererile de angajare se pot completa pe str. I. C. Brătianu (fostă 30 Decembrie), nr. 19, parter. Informații suplimentare la telefon 228832.

(3401236)

RO EXPRES SERVICE SRL

Companie de Curierat Intern pe sistem „USA IN USA"

Angajează
AGENT ZONAL

Profilul candidatului ideal:
- domiciliul stabil în Arad
- cunoștințe despre activitatea economică zonală
- vârsta 22-32 ani
- dinamic, entuziast, carismatic
- posesor autoturism propriu

Responsabilități:
- cunoașterea agenților economici zonali
- stabilirea și menținerea relațiilor cu clienții
- preluarea comenzilor la solicitarea clienților

Se oferă:
- salariu motivant
- integrarea într-un colectiv tânăr și dinamic
- pregătire de specialitate
- telefon mobil

Cei interesați pot trimite CV-urile însoțite de o scrisoare de motivație la fax 0236-496777.

(3401209)

Fundația Româno-Germană

Centrul de pregătire și perfecționare profesională

Cursuri de calificare:
- Mecanic-auto - 4 luni
- Manichiură-pedichiură - 3 luni
- Vânzător - 3 luni
- Îngrijitor la domiciliu - 6 luni
- Bucătar - 3 luni
- Ospătar - 3 luni
- Măcelar - 3 luni
- Coafor - 3 luni

Cursuri de perfecționare:
- Operator PC - 1 lună
- Secretariat - 1 lună

Cursurile se organizează atât dimineața cât și după-masa.

Ofertă specială - GRATUIT

Pentru persoanele fără loc de muncă
■ CONFECȚII ÎMBRĂCĂMINTE - 3 luni
■ CONFECȚII ÎNCĂLȚĂMINTE - 3 luni
■ TÂMPLAR UNIVERSAL - 4 luni

Informații:
Vladimirescu, str. Gării nr. 59. Tel.,057-514931; 514934, Arad, str. Episcopiei nr. 32, Tel. 0257-214965.

(c. 43)

PROFI

PROFI ROM FOOD - societate multinationala cu lant de magazine la nivel national
ANGAJEAZA pentru Arad

SEF DE MAGAZIN	ADJUNCT SEF DE MAGAZIN	SEF LOGISTICA DEPOZIT
Responsabilitati: - aplica politica comerciala a firmei la nivel de magazin - coordoneaza intreaga activitate - formeaza, organizeaza si monitorizeaza activitatea echipei - raspunde de performantele lunare ale magazinului	Responsabilitati: - coordoneaza impreuna cu seful de magazin intreaga activitate - este capabil de a prelua toate responsabilitatile unui magazin - sprijina, formeaza si coordoneaza echipa de lucru	Responsabilitati: - coordoneaza activitatea de distributie a marfii catre lantul de magazine - gestioneaza relatia cu transportatorii - asigura managementul intregii activitati si a personalului
Cerinte: - experienta in domeniul comercial - capacitati manageriale demonstrate - cunostinte solide de gestiune si operare PC	Cerinte: - experienta in domeniu - capacitate de lucru cu oamenii - foarte bune cunostinte de gestiune si operare PC	Cerinte: - experienta in logistica sau management de depozit - cunostinte solide de gestiune si operare PC - capacitate de lucru cu oamenii

(3401234)

Se ofera: pachet salarial deosebit, training,
sansa de a face cariera intr-o companie in plina expansiune

Aibex COMMUNICATION

Persoanele interesate sunt rugate sa trimita CV, fotografie si scrisoare de intentie catre AIBEX COMMUNICATION Tel/Fax: 0256227245 sau pe e-mail: jobs@aibex.ro pana cel tarziu in data de 15.05.2003. Precizati postul pentru care candidati. Doar persoanele selectate vor fi contactate.

S.C. Delta Distribution S.A.

lider în domeniul amenajărilor interioare

Angajează pentru Arad

Reprezentant vânzări (cod: RV AR)

Principalele responsabilităţi:
- vânzarea şi promovarea produselor comercializate în magazinele proprii
- realizarea obiectivelor de vânzare

Cerinţe:
- studii medii (studiile superioare constituie un avantaj)
- experienţa în relevanţă pe o poziţie similară
- cunoştinţe operare PC (Word, Excel)
- foarte bune abilităţi de comunicare

Agent proiecte (Cod: AP AR)

Principalele responsabilităţi:
- vânzarea şi promovarea produselor comercializate firmelor colaboratoare (arhitecţi, firme de construcţii, proiectare)
- extinderea reţelei de vânzări
- realizarea obiectivelor de vânzare

Cerinţe
- studii superioare tehnice
- experienţa relevantă în vânzări în domeniul tehnic
- cunoştinţe operare PC - Microsoft Office, Internet
- excelenţă în comunicare şi negociere, entuziasm
- permis categoria B

Persoanele interesate sunt rugate să transmită CV + scrisoare intenţie precizând şi codul poziţiei pentru care candidaţi la numărul de fax: **021-3313686** sau la adresa de e-mail: **office@deltadr.ro** până la data de 16.05.2003.

(3401215)

S.C. 94 IELFA CONSTRUCT S.R.L.

angajează

ELECTRICIENI

buni vorbitori de limba germană.

Relaţii la 021/4440537.

(3401230)

Firmă naţională de distribuţie

angajează pentru judeţul Arad

reprezentant vânzări
cu experienţă. .....

CV la fax 0268 472.334
sau
CP 321
CP 1.
2200 Braşov

(2614666)

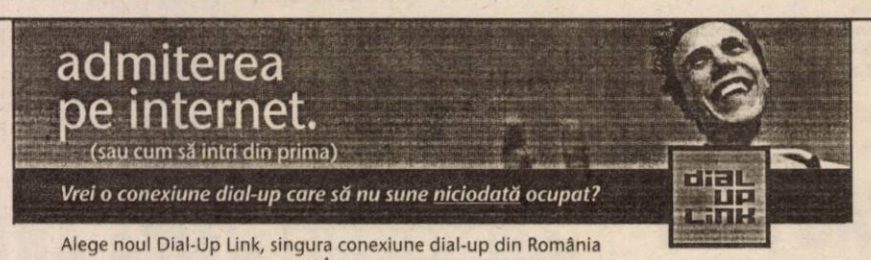

Alege noul Dial-Up Link, singura conexiune dial-up din România care nu sună niciodată ocupat. În plus ai 6$ / lună* pentru primele 3 luni de trafic nelimitat. Cum ţi se pare?

Intri din prima.

Decupează cuponul de mai jos şi vino cu el la cel mai apropiat dealer RDS Link ca să beneficiezi de reducerea despre care ţi-am vobit.

Dial-Up Link. Intri din prima!

* Fără TVA (normal, dar ce mai contează TVA-ul la banii ăştia?). Oferta este limitată.

RDS LINK simţi diferenţa?

Arad / Piaţa Spitalului, bl. 28, parter
telefon: 0257 22.82.02 / e-mail: arad@rdslink.ro
www.rdslink.ro

REDUCERE! ABONAMENTUL CU TRAFIC NELIMITAT 6$ LUNA

Completează acest cupon după care vino cu el la noi.

NUME _____
PRENUME _____

(c.)

OFERTA PRIMĂVERII!

ÎN LUNA MAI

ADEZIVUL DE GRESIE ŞI FAIANŢĂ

MUREXIN - BAUMIT
CU 20% MAI IEFTIN

LA TOATE MAGAZINELE ŞI DEPOZITELE DE PROFIL.

INFORMAŢII TEL:
214.233; 0723-607.214

(2614659)

s.c. Lackner & Schwarz Romania SRL

Comisionar în Vama Arad Zona industrială Vest

oferă spre închiriere
- SPAŢII DE DEPOZITARE
- SPAŢII DEPOZITARE ÎN CAMERE FRIG LA TEMPERATURI DE MINUS 25 GRADE, SAU REFRIGERARE PLUS 5 GRADE
- SPAŢII AMENAJATE PENTRU BIROURI ULTRAMODERNE

Depozitele sunt încălzite pe timp rece, dispunem de utilaje pentru manipulare a mărfurilor şi personal calificat

Intrarea în depozit se face pe bază de cartelă, iar paza este monitorizată fiind amplasate camere video atât în interior cât şi în exterior

Preţul pentru depozit este de 4 eur mp/lună uşor negociabil, preţul include utilităţi (accesul la grupuri sanitare, duşuri, încălzire pe timp rece, energie el.)

Preţul pentru birouri este de 12 eur mp/lună birourile sunt dotate cu o linie telefonică, priză pentru calculator, climă, contor energie electrică

Preţul pentru camera frig la temperatura de minus 25 grade este de 2 eur/mp/zi inclusiv manipularea

Pentru refrigerare de plus 5 grade preţul este de 1 eur/mp/zi inclusiv manipulare

Dispunem de generator pentru producerea curentului dacă este cazul, şi marfa este asigurată la o importantă casă de asigurări din Austria.

INFORMAŢII TEL.: 0257-227.330, 227.331, 227.333 SAU 0722.645.129

(3401066)

aims Human Capital Romania

Our Client is a subsidiary located in Arad County of one of the leading worldwide groups. The company has decided to open a recruitment and selection campaign for the following position:

Senior Cost / General Accountant

Profile of the candidate:
- University degree in Economics
- Capable to supervise and manage a team
- Previous experience in budgeting, cost accounting or Romanian accounting of at least 1.5 years
- Good English speaking
- Experience in IAS or US GAAP would be an advantage
- Strong analytical skills, ability in using and analyzing the financial information
- Open minded, motivated and able to meet dead-lines
- IT skills, particularly well skilled in Word and Excel; Access would be an advantage

Attractive benefits package along with career and development opportunities in a professional environment are offered. For a confidential interview please send your **CV and a motivation letter** to **AIMS Human Capital, fax: 0256 -191 008, e-mail: timisoara@aims.ro no later than the 16.05.2003.**

All applications will remain confidential. Only selected candidates will be contacted.

(3401240)

Celebra vindecătoare **Elena**

Telefon 0740.873.314

venită în Arad la cererea celor pe care i-a scos din impas. Își roagă clienții s-o caute la adresa cunoscută, cu aceeași deschidere!

Elena te sprijină cu harul ei sfânt dumnezeiesc. Vindecă impotența, alcoolismul, epilepsia, psoriazis, boli de piele, desface și unește cununii și pe cei despărțiți, aduce spor în casă și în afaceri.

Alungă blestemele, scoate argintul viu. Cu sinceritate - îndrumă pe cei incurabili - să se aplece în fața lui Dumnezeu cu credință și încredere. Sun-o și rezultatele vor fi pe măsura credinței tale. AMIN.

Mă numesc Victoria, sunt o femeie simplă, modestă, și mă număr printre miile de oameni pe care necazul și nenorocirea nu i-a ocolit. Am umblat pe la ușile spitalelor să-mi caut sănătatea, dar fără nici un rezultat. Întâmplările nedorite îi conduc pe oameni să spere, să creadă că totuși mai există o cale de ieșire - așa a și fost. Prin intermediul presei am apelat la minunata d-na Elena, care prin puterile sale și cu medicina sufletului pe care o folosește mi-a spus că am argintul viu. Am crezut că este ultima secundă din viața mea la auzul celor spuse de dânsa, dar cu experiența și calitatea care o caracterizează m-a încurajat și după o perioadă foarte scurtă am devenit omul care are un motiv suficient de întemeiat din suflet să privească viața înainte și să biruiască răul și binele. Eu vă mulțumesc din suflet pentru tot ce ați făcut și ce faceți. **Telefon 0740-873.314 Sunați-o.** În continuare pentru sufletele care de cele mai multe ori cad pradă nevinovată unor oameni fără inimă sau dacă o au este de piatră. Încă o dată vă mulțumesc de mii de ori. Paginile ziarului nu-mi sunt de ajuns să-mi exprim bucuria.

Anonim: Mulțumesc d-nei Elena cu puterile ei magice m-a vindecat de impotența pe care o aveam la vârsta de 24 de ani. Încă o dată mii de mulțumiri.

(2614669)

D-na Elena se află acum în Arad și o puteți contacta la telefon 0740/873.314 sau Aleea Miorița bl.128, ap.4.

PEPSI foto studio enigma

Chic

organizator romNET

LICEUL ANULUI

1 aprilie -14 mai 2003

marti, miercuri ora 17:30

in discoteca Laser

Discoteca laser

McDonald's

providing the future rds

CABANA LAC

Relaxarea ta e aproape

(2613950)

Parteneri media: rcs inspiring communication PRO FM

Consiliul Local Păuliș

organizează în data de25 mai 2003

referendum pentru consultarea cetățenilor în privința problemei reînființării comunei Sâmbăteni.

Toți cetățenii comunei Păuliș cu drept de vot

sunt rugați să participe pentru a-și exprima opțiunea.

Consiliul Local Păuliș
prin Primar, TURCIN IOAN

(2614652)

Cursuri de limba Engleză-Gratuite

Înscriere: sâmbătă 10 mai 2003 de la 11,00 până la 13,00

▲ Vreți să vă îmbunătățiți cunoștința de limba engleză?

▲Cursuri de limba engleză gratuite vor începe în curând pentru adulți și familii.

pe str. Andreescu nr. 3
(strada între Ziridava și Cinema Dacia în centru)

• Cursurile vor fi urmate de învățături despre Biserica Lui Isus Hristos a Sfinților din Zilele din Urmă pentru cei care doresc să rămână după cursuri. Prezența la aceste învățături nu este obligatorie.

Nu pierdeți această șansă de a învăța limba engleză!

(2614661)

INTERCONSULTING

ÎNFIINȚĂRI - MODIFICĂRI

SOCIETĂȚI COMERCIALE • ASOCIAȚII FUNDAȚII • **COD UNIC** • LICENȚE

AUTORIZAȚII

PRESTĂRI SERVICII • PSI • PROTECȚIA MUNCII

ÎNMATRICULĂRI - RADIERI AUTO

Str. A. Mureşanu (fosta E. Varga) nr.17

0740.822.163 0745.593.870 0788.103.255

(C.A.)

Holcim

Ciment. Betoane. Agregate.

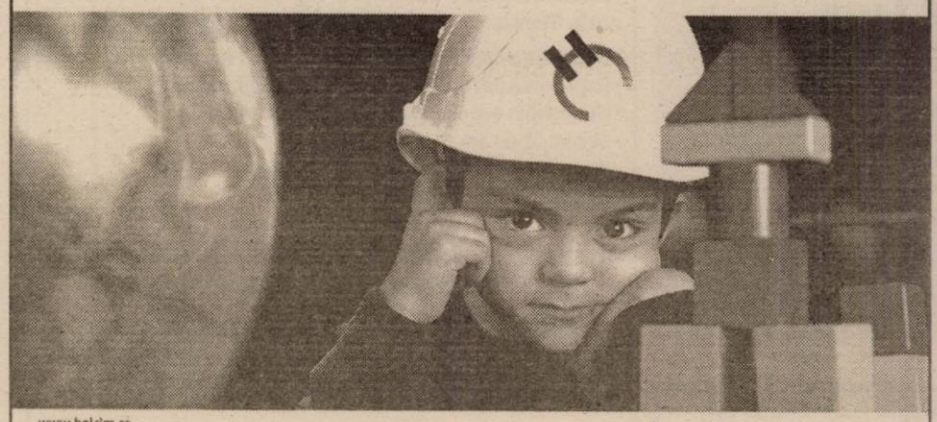

www.holcim.ro

Clincherizare la 2000° Celsius

Aceasta este doar una dintre cele 12 etape din procesul de fabricație a cimentului. Pentru Holcim (Romania), producerea cimentului, betoanelor și agregatelor nu este însă doar un proces tehnologic complex.
Este și o responsabilitate pe care și-o asumă față de generațiile viitoare.
La fondarea companiei, acum 90 de ani, Holcim a încheiat un contract foarte important: contractul cu viitorul. De atunci, Holcim își pune în aplicare vasta experiență internațională și spiritul inovator în fiecare dintre cele 70 de țări în care este prezent.

Sediul Central Holcim (Romania) S.A.
B-dul Primăverii Nr. 57, București
Tel: (021) 231 77 08/09, Fax: (021) 231 77 14/15

Holcim Infoline® 021 / 208 20 00

Putere. Performanță. Pasiune.

(C.A.)

Apelanților numărului de telefon Infoline le sunt garantate drepturile conform Legii 677/2001

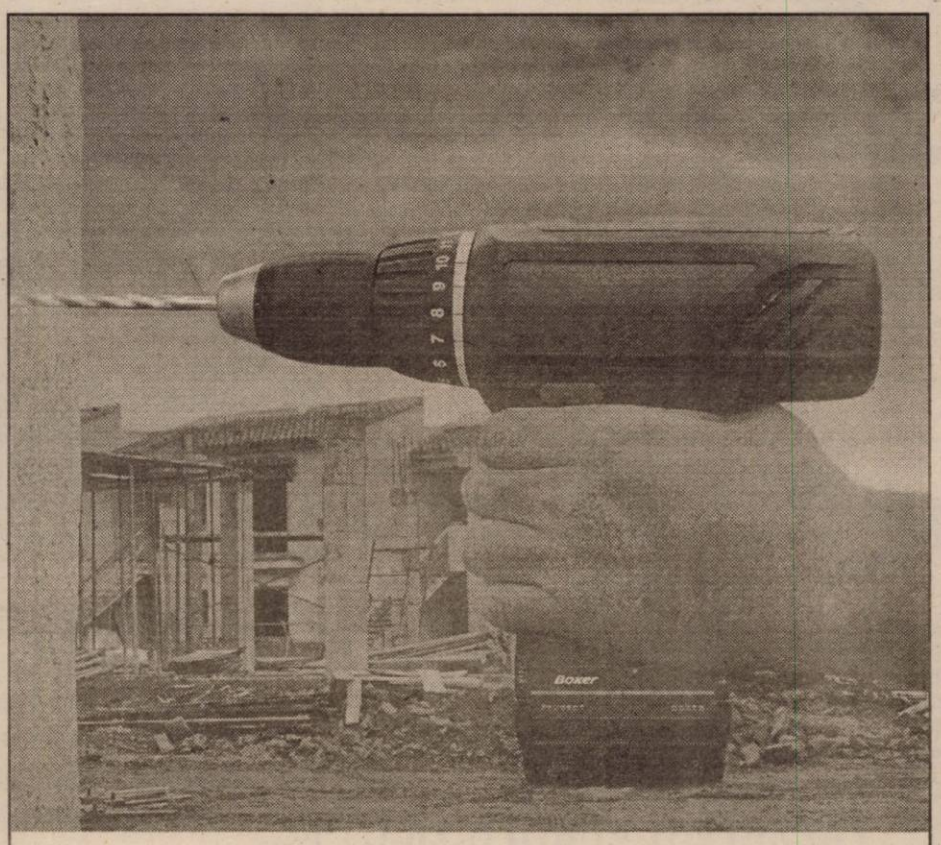

Peugeot Boxer.

Motorizări diesel de până la 127 CP.

www.peugeot.com.ro

Trei variante de motorizare diesel: 2.0 HDi/85 CP, 2.2 HDi/100 CP și 2.8 HDi/127 CP. Sarcină utilă de la 1145 Kg la 1505 Kg, volum util de la 7,5 m³ la 14 m³. Spor la lucru!

Începând de la 14.277 EURO*

Boxer

PEUGEOT

DE LA PROFESIONIȘTI PENTRU PROFESIONIȘTI.

AUTO SML - CONCESIONAR PEUGEOT
Micalaca 1, Est f.n. Arad, tel: 0257/278.738

*plus TVA

(C.A.)

Agenția AGROSEM ARAD

Vinde următoarele semințe pentru campania de primăvară

- ❑ SEMINȚE DE LEGUME
- ❑ SOIA - soiul AVILA - 8.500 lei/kg
- ❑ ERBICIDE
- ❑ PORUMB - soiul TURDA 200 PLUS - 15.000 lei/kg
  NSSC 420 SÂRBESC - 30.000 lei/kg
  Z P 335 SÂRBESC - 30.000 lei/kg
  Z P 471 SÂRBESC - 30.000 lei/kg
  Z P 409 SÂRBESC - 30.000 lei/kg
  Z P RUMA SÂRBESC - 30.000 lei/kg

Prețurile de mai sus se vor putea modifica ulterior.
PRACTICĂM CELE MAI AVANTAJOASE PREȚURI.
Plata semințelor se face la ridicarea acestora prin: numerar, ordin de plată vizat de bancă și filă CEC.
Semințele sunt subvenționate conform H.G. 1588/2002, CUMPĂRĂTORII VOR PREZENTA ADEVERINȚĂ DE LA PRIMĂRIA DE DOMICILIU DE UNDE SĂ REZULTE CĂ SUNT DEȚINĂTORI DE PĂMÂNT PE CARE-L CULTIVĂ ÎN ANUL 2003.
Ajutorul financiar (subvenția) la semințe conform H.G. 1588/2002 se acordă până la data 30 mai 2003 pentru Campania agricolă de primăvară.

Informații suplimentare la sediul agenției, str. Dumbrava Roșie 2-4 și la telefoanele 0257/275.156 sau 0257/289.063.

Programul de livrare de luni până vineri între orele 8-16, iar sâmbăta între orele 8-12. (3236108)

NOU **EMOL S.A.** Tel/fax 280.233 280.179

Blocuri de zidărie YTONG Dimensiuni 600 x 300 x 200

- izolație termică excelentă (k=0,32)
- forme geometrice de precizie germană
- izolație fonică deosebită
- produs ecologic

preț promoțional 46 euro/m.c. (TVA inclus)

Blocuri ceramice PHOROTHERM Dimensiuni 38; 30; 25; 10

- izolație termică excelentă
- produs ecologic
- izolație fonică foarte bună
- productivitate sporită

prețuri începând de la 49 euro/mc (TVA inclus) (c.176)

Societatea comercială
V. TABAC ROMÂNIA S.A.
Fabrica de Țigarete Arad,
V. Tabac csoport
angajează:

- **MUNCITORI** cu contract de muncă pentru perioadă determinată cu posibilitate de prelungire
- **MECANIC ȘEF**
  cerințe: Studii superioare cu profil tehnic, cunoștințe operare PC, dinamic, inițiativă, constituie avantaj cunoașterea limbii maghiare, așteptăm CV detaliat prin fax: 0257/270212.

Persoanele interesate sunt rugate să vină personal la sediul societății din Arad, Calea 6 Vânători nr. 55/C, în data de **12.05.2003, la ora 9,00.**

INFORMAȚII LA TEL.: 0257/270.353 (3401226)

PIASTRELLE SRL LUGOJ
Importator direct Italia - Spania
vinde en-gros și en-detail:

ARAD,
Cl. Timișorii 50
Tel.: 287 630
Cl.Radnei 198 - 200
Tel.: 0257/ 369 133

GRESIE pentru interior de la 155.000 LEI/mp.
GRESIE pentru exterior de la 225.000 LEI/mp.
FAIANȚĂ de la 150.000 LEI/mp.
PARCHET MELAMINAT 8 mm trafic intens.
Tapet, tavane false, robinetărie și accesorii.
TVA inclus.
IMAGINEA CASEI TALE! (c.a.170)

S.C. PREFIN EST EUROPE S.R.L.

str. 6 Vânători nr. 35/A - Arad

Angajează

SECRETARĂ DE PRODUCȚIE

Condiții:
● Studii superioare ● Cunoștințe și experiență operare PC (Word, Excel) ● Domiciliul stabil în Arad sau împrejurimi ● Cunoașterea limbii italiene ● Disponibilitate la program prelungit de lucru

Salarizarea va fi atractivă, conform experienței de lucru.

CEI INTERESAȚI se vor prezenta la sediul societății cu cartea de muncă, buletinul de identitate, diploma sau adeverința care atestă pregătirea școlară, începând cu data apariției anunțului în ziar, de luni până vineri între orele 7,00-15,30.

PROGES
PARCHET LAMINAT
de la **154.000** lei /mp*
PROMOȚIA LUNII
8 mm, HDF - **209.000** lei/mp*
Str. Dorobanți nr.55 Tel: 0257-282.021 *Preț fără T.V.A. (c.166)

DEPOZIT FURAJE

PRODUSE ÎN COLABORARE CU BABOLNA UNGARIA.
VINDE FURAJE DE CALITATE LA PREȚURI NEGOCIABILE.
Facem înscrieri pentru comenzi de pui de o zi.
ARAD, str. Pădurii nr. 27 - 29
Tel.: 0257/ 270 117, Mobil: 0740/ 237 833 (c.170)

Vino sa te alături unei echipe de succes ca:

Lucrător

într-un restaurant McDonald's™ !

Vei avea posibilitatea să lucrezi într-un mediu plăcut și curat, unde se pregătesc și se servesc produse de cea mai bună calitate.

Ești candidatul potrivit dacă:

- ✓ **Te consideri** o persoană dinamică, flexibilă și ambițioasă
- ✓ **Poți lucra** în schimburi și în week-end
- ✓ **Te consideri** entuziast și sociabil

McDonald's

Te simți bine oricând

Trimite un Curriculum Vitae și o scrisoare de intenție la McDonald's™ Bulevard Arad Bd. Revoluției nr. 78
Tel. 0257-254.114

INTERBRANDS **Marketing & Distribution SRL**
partener al celor mai mari producatori de bunuri de larg consum din lume, cum ar fi: **British American Tobacco, Procter&Gamble, Nestle, Gillette, Perfetti, Flit, Kotanyi**
te invita sa te alaturi echipei sale din **ARAD** in functia de:

REPREZENTANT VANZARI
- Divizia RETAIL - (vanzare directa)

Daca...
- Ai potential de dezvoltare in domeniul vanzarilor
- Ai putere de convingere si esti orientat spre rezultate
- Ai excelente abilitati de negociere si comunicare
- Ai initiativa si capacitate de rezolvare a problemelor
- Ai studii medii si permis de conducere categoria B

Vrei sa faci cariera intr-o companie de renume, cu excelente oportunitati de dezvoltare personala si profesionala ?
...Atunci trimite-ti CV-ul si o scrisoare de intentie,pana in data de **15.05.2003**, la: *INTERBRANDS* **Marketing&Distribution - Arad, str. Feleacului nr. 1, fax: 0257/ 270627, e-mail: dana.barbu@interbrands.ro**
Toate aplicatiile sunt strict confidentiale.
Numai candidatii selectati vor fi contactati. (3401234)

---

noul **pentru tine!**
Sanitaria SANITARIA

•Gresie si faianta •Articole sanitare •Chiuvete de bucatarie •Mobilier de baie •Accesorii diverse

• Instalatii de aer conditionat WHIRPOOL
Montaj gratuit!
Preturi promotionale!
C-lea Radnei nr.108C, MICALACA
Tel: 210 280 si 0722 294 848 (C.A.)

Ario Nuova

Societate Comercială cu capital integral italian

Caută personal pentru următoarele posturi:

- **Lăcătuș montator**
- **Lansare comenzi**

Cerințe pentru postul de lansare comenzi:
- cunoștințe operare PC (Word, Excel)
- spirit de analiză și inițiativă
- capacitate de lucru în echipă

Se oferă:
- ◆ salarii atractive
- ◆ bonuri de masă
- ◆ condiții de lucru optime alături de un colectiv tânăr și dinamic.

Cererile și CV-urile se pot transmite prin fax la nr. 275.446 sau personal la sediul societății din strada Cocorilor nr. 24/A.
Informații la telefon 275.406, Biroul Personal. (2614658)

ARCHIMEDES CONSULTING GROUP

DEPARTAMETUL RESURSE UMANE

recrutează pentru un client al său operând în domeniul agricol în Semlac DIRECTOR - cod 0235

- · Studii superioare, preferabil in domeniul economic sau agricol
- · Experienta de minim 2-3 ani in domeniul agricol
- · Cunostinte avansate de limba italiana
- · Maxim 35 de ani
- · dinamic, responsabil, cu multa initiativa
- · Carnet de conducere categ. B

Se oferă un salariu atractiv, munca într-o companie serioasă, posibități de crestere si perfectionare.

Trimiteti CV, cu specificarea codului postului, până în 16.05.03 la: Archimedes Consulting Group - str. Vasile Goldis nr.12A, fax: 0257-254677, e-mail: archimedes@dntar.ro (2614668)

S.C. ANDROMEDA SERVICE S.R.L.

Cu sediul în Arad, str. Gorunului nr. 24 angajează:

- inginer instalații cu experiență.
- sudori autorizați ISCIR în oțel electric și autogen.
- sudori autorizați ISCIR în polietilenă.

Informații la tel.: 0257/ 256.858, 0723/ 340.082, 0788/ 340.082. (C.A.)

QUASAR INDUSTRIES

TROCAL
Calitate germană!

Cumpără tâmplărie PVC cu geam termopan până la data de 1 Iulie 2003 şi primeşti geam termopan Low-E la preţ de geam termopan float! Montaj Gratuit!

Avantajele utilizarii geamului termopan Low-E:

- ***Reduce pierderile de energie** (consumul de combustibil convenţional pe mp de suprafaţă încălzită scade **cu până la 50%**).*
- ***Confort termic** (fără perete rece în interior).*
- ***Aspect neutral, reflexie minimă.***
- ***Transparenţă şi transmisie luminoasă deosebit de bune.***

(C.A.)

ARAD - Ziridava Shopping Center, Bd. Revoluţiei, nr. 39-41, Et. 3, tel/fax: 0257/27.00.06

FERESTRE SI USI DIN PVC CU GEAM TERMOPAN

Administraţia Finanţelor Publice Nădlac

În temeiul art. 97, alin. 2 din O.G. 61/2002 privind colectarea creanţelor bugetare, se vor vinde la licitaţie publică bunurile mobile ale debitorilor după cum urmează:

- SC CIORTEA PRODIMPEX SRL - Gater pentru tăiat buşteni - 42.000.000 lei;
- SA NĂDLĂCANA - Remorcă auto - 20.000.000 lei;
- SC AGROINDUSTRIALA NĂDLAC SA - Maşină de găurit MG 25 - 10.000.000 lei, banc de încercat motoare IRIM D2 - 8.000.000 lei, forjă - 20.000.000 lei, nicovală - 1.000.000 lei, cadru SUP 29 - 1.400.000 lei, ciocan pneumatic - 40.000.000 lei, autoturism DACIA 1310 CL - 40.000.000 lei.

Preţurile nu conţin TVA. Licitaţia va avea loc la data de 20.05.2003 ora 10,00, str. G. Enescu, nr. 74 la sediul A.F.P. Nădlac. Informaţii la Tel. 474 627.

Condiţii de participare: Ofertanţii sunt obligaţi să prezinte, în cazul vânzării prin licitaţie până în ziua precedentă termenului de vânzare, dovada depunerii taxei de participare, reprezentând 10% din preţul de pornire a licitaţiei. (3401235)

Primăria Municipiului Arad

Bulevardul Revoluţiei nr. 75

Organizează în data de 10.06.2003, ora 10,00, la sediul instituţiei, concurs pentru ocuparea funcţiei publice vacante de

Inspector de specialitate
categoria A, debutant la Serviciul Logistica actelor administrative

Condiţii: - studii superioare de lungă durată, absolvite cu diplomă de licenţă;
- cunoştinţe de operare PC.

Perioada de depunere a dosarelor de participare este 12-23.05.2003.
Condiţiile de participare la concurs şi conţinutul dosarelor sunt afişate la avizierul de la intrarea în sediul instituţiei, care poate fi consultat zilnic, între orele 08,00 şi 21,00, începând cu 09.05.2003.

Relaţii suplimentare se pot obţine la telefon 281850, int. 162. (2614667)

S.C. BAT ARAD S.A.

Execută

- **Hale industriale;**
- **Rezervoare orizontale 10 mc - 100 mc**
- **Rezervoare verticale 100 mc - 30000 mc;**
- **Căsuţe de vacanţă;**
- **Campamente organizare şantier;**
- **Spaţii comerciale, tonete, chioşcuri;**
- **Staţii distribuţie carburanţi;**

(3401242)

Informaţii:
Tel. 0257/289.700;
273.242; 273.316
Fax 0257/289.830
Arad str. Poetului nr. 131/A

Consiliul de Administraţie al SC „EDIL CONSTRUCŢII" SA

CONVOACĂ
Adunarea Generală Extraordinară a Acţionarilor

pentru data de 29.05.2003, orele 10, la sediul societăţii din Arad, str. Liviu Rebreanu nr. 98, cu următoarea ordine de zi:

1. Aprobarea divizării SC „EDIL CONSTRUCŢII" SA
2. Aprobarea actului constitutiv al societăţii nou înfiinţate: SC „EDIL INVEST" SA
3. Diverse.

În cazul în care la prima convocare nu vor fi îndeplinite prevederile legale, adunarea generală se va reprograma în acelaşi loc şi la aceeaşi oră în data de 30.05.2003.

Mandatarea se va face conform legii, iar la şedinţă vor putea participa acţionarii care au dobândit calitatea de acţionar până la data de 05.05.2003.
Informaţii suplimentare la telefon 057/254404; 254800, între orele 8,00-15,00.

Preşedinte Consiliu de Administraţie,
Ing. Nicolaie Paşca

(3401231)

european STANDARDS consulting . . .

. . , asistă o companie de referinţă în comerţul produselor alimentare, având sediul central în Arad şi activitate în întreaga ţară, în identificarea candidatului potrivit pentru poziţia de:

REFERENT LOGISTICĂ EXTERN

ai cărui rol principal constă în desfăşurarea activităţilor pentru asigurarea transportului necesar desfăşurării contractelor externe ale firmei.

Cerinţe:
- excelente abilităţi de comunicare şi organizare;
- cunoştinţe aprofundate de limba engleză (scris şi vorbit), maghiara constituie un plus;
- foarte bune cunoştinţe de operare PC-Word, Excel, Internet Explorer;
- carnet de conducere cat. B;
- spirit de echipă, dinamism şi flexibilitate;
- experienţă într-o poziţie similară prezintă avantaj;

Dacă vă consideraţi un candidat potrivit pentru această poziţie vă rugăm să trimiteţi o scrisoare de intenţie şi un CV detaliat prin fax la nr: 0256-16.66.02, sau e-mail la adresa: esc@zappmobile.ro până la data de 19.05.2003.

Confidenţialitatea este principiul!

(C.A.)

SC ANNO SRL

Tel. 228.111

Str. A. Şaguna nr. 39

vinde PARCHET LAMINAT

Ofertă perioada 01.05-31.05.2003

Folie burete gratuit fiecare mp de parchet
Gresie şi faianţă (en gros - Spania)

Sc. Color Plus Srl.

ANGAJEAZA:

AGENT COMERCIAL	- studii superioare (medii) - virsta max.30 de ani - experienta in vinzari-distributie - carnet conducere ctg.B - cunostinte operare PC (Excel) - abilitati de comunicare
VANZATOR	- studii medii - virsta max.30 de ani - experienta in vinzari - cunostinte operare PC - abilitati de comunicare

(C.A.)

Se ofera conditii de munca optime si salarizare atractiva
Trimiteti CV-ul la adresa : Arad, L.Rebreanu, nr.95
Informatii la tel.0257-273 724

ANIVERSĂRI

Spunem „CASĂ DE PIATRĂ" colegului nostru IOAN DRAGOŞ care, cu hotărâre, va trece pragul Casei de căsătorii, alături de aleasa inimii sale ADINA, spunând un DA cu emoţie în faţa ofiţerului stării civile. Le dorim ani mulţi împreună, sănătate şi o viaţă plină de bucurii. Colegii din Serviciul Cercetări Penale din cadrul IPJ Arad. (8837)

Cu prilejul împlinirii a celei de-a 15-a aniversări, îţi doresc un călduros LA MULŢI ANI! fericire, sănătate şi totodată îţi mulţumesc pentru dragostea pe care mi-o porţi şi iubirea cu care mă-nconjori; îţi mulţumesc că eşti în viaţa mea! Pentru COSTICĂ HAREU de la PUIU MIC. (8794)

Cu ocazia împlinirii frumoasei vârste de 70 ani, draga noastră mamă şi bunică LAIOS MARIA. îţi dorim din suflet „LA MULŢI ANI!", sănătate şi îţi mulţumim că eşti alături de noi. Bunătatea ta să-ţi fie răsplătită cu prinos în fiecare zi pe care o vei mai trăi. DOINA, EMANUEL, BIANCA şi OCTAVIA. (6450744)

Cu ocazia împlinirii vârstei de un anişor, dorim fiicei şi nepoatei noastre TAMAŞ DANIELA „LA MULŢI ANI!" fericiţi, sănătate şi tot binele din această viaţă. Tati DANIEL, mami AGHY, bunicul IOSIF, bunica AGATA. (8926)

VÂNZĂRI APARTAMENTE O CAMERĂ

Vând garsonieră, confort I, parter, Micalaca, bloc 241. Telefon 0740.907.366. (8966)

Vând apartament 1 cameră, Vlaicu, etaj 1/4, gresie, faianţă, contorizat, balcon închis + garaj. Telefon 274719, după ora 16.

Vând garsonieră confort I, faianţă, gresie, contorizată. Telefon 253031. (8796)

Vând urgent apartament 1 cameră, 60 mp, decomandat, contorizat, etaj 3/4, 9.800 Eu, fix. Telefon 0257-257363, orele 10-16. Rog seriozitate! (8871)

Vând garsonieră confort I, etaj 4, Confecţii, contorizată, preţ 6.500 Eu, negociabil. Telefon 254478. (8858)

Vând garsonieră, confort I, Vlaicu, Piaţa Agroalimentară. Informaţii telefon 286368. (8967)

VÂNZĂRI APARTAMENTE DOUĂ CAMERE

Vând apartament 2 camere, Piaţa Miorita, 15.000 Euro, negociabil. Telefon 0257/265541. (8355)

De vânzare apartament ultracentral cu 2 camere, str. Crişan nr. 2, ap. 4, preţ 18.000 Euro. Informaţii telefon 0257-251487. (8847)

Vând (închiriez) apartament 2 camere, bloc, central, contorizat. Telefon 284565 sau 285843. (8685)

Vând apartament 2 camere, Aleea Azuga, bloc D (lângă BCR) scara A, etaj III. Informaţii telefon 280911, 0722.732.749. (8889)

Vând urgent apartament 2 camere, central, bloc - parter, contorizat, 11.900 Euro, negociabil. Telefon 213079, 253527. (8952)

Vând apartament 2 camere, îmbunătăţit, Calea Romanilor, bloc C2, scara A, ap. 4, orele 17-20. (8974)

VÂNZĂRI APARTAMENTE TREI CAMERE

Vând apartament 3 camere, central (M. Scaevola), preţ 24.000 Eu. Telefon 289006, 0723.973.446. (8565)

Vând apartament 3 camere cu îmbunătăţiri, Alfa, bloc 40, etaj IV. Informaţii telefon 0744. 634.748; 0744.634.795. (8634)

Vând apartament 3 camere, 4/4 + garaj, Podgoria. Telefon 0744.540.216. (8700)

Vând apartament 3 camere, bloc 327, etaj 4, acoperiş ţiglă, 24.000 Eu. Telefon 281367, 0745.607.334. (8778)

Vând apartament 2+1 camere, spaţios, 95 mp, etaj I + garaj, zona Intim, preţ 25.000 Euro. Telefon 255155; 0722. 355.942; 0722.664.974. (8827)

Vând apartament 3 camere, Calea Romanilor, etaj IV, 36.000 Euro, negociabil. Telefon 285792. (8807)

Vând apartament la casă, 3 camere, str. M. Kogălniceanu, tot confortul, 2 curte. Telefon 284124, seara. (8632)

Vând, ultracentral, apartament la casă, 3 camere + dependinţe. Telefon 284024. (8789)

Vând apartament 3 camere, îmbunătăţit, contorizat, cu garaj, etaj 4, preţ 16.500 Eu. Telefon 259029. (8838)

Vând apartament 3 camere, decomandat, mobilat, etaj 2, Banu Mărăcine. Telefon 0722.981.866. (8958)

Vând convenabil apartament 3 camere. Informaţii telefon 0257 - 230020. (9010)

Vând apartament 3 camere zona 300, lângă BILLA. Telefon 0257 - 219887, 0745.180.113. (9017)

VÂNZĂRI APARTAMENTE PATRU CAMERE

Vând apartament 4 camere, etaj 4/4, ultracentral, zonă liniştită, contorizat, interfon, bloc cărămidă, preţ la vedere. Telefon 0724.895.616.

Vând apartament 4 camere, decomandate, mobilate, utilat, contorizat. Telefon 272678. (8414)

Vând apartament 4 camere, etaj 2/4, zona Făt-Frumos, complet contorizat, gresie, faianţă, parchet, boxă, preţ 18.000 Euro. Telefon 272754; 0724.530.784. (8425)

Vând apartament 4 camere, central 1/1, cu garaj, boxe, 29.000 Euro. Telefon 217224; 279877. (8485)

Vând - închiriez apartament 180 mp, Piaţa Catedralei, etaj I, ideal birouri, cabinete, preţ 39.000 Euro - 3 Euro/ mp. Accept şi variante schimb. Telefon 0744.248.269. (8665)

Vând apartament 4 camere, decomandate, zona Lebăda, preţ la vedere, contorizat. Telefon 0257/272926, 243943, zilnic. (6450742)

VÂNZĂRI CASE

Vând, la 25 km de Arad, (asfalt), vilă 6 camere, 2 băi, bucătărie, încălzire centrală, geamuri termopan, garaj, gazon iarbă irigat (550 mp), livadă 100 pomi fructiferi (700 mp) +anexe, ideal pentru privatizare (motel), total 3.800 mp, preţ 120.000 Eu, negociabil. Telefon 219560, 257958, 0723.134.650, 0722. 698.868. (8607)

Vând (schimb) apartament vilă, ultracentral, TIMIŞOARA, cu similar sau casă, în ARAD. Telefon 0257/257130; 0722. 663.275.

Vând casă, localitatea VLADIMIRESCU, toate utilităţile (încălzire centrală gaz, apă curentă, cablu, telefon), grădină, teren extravilan. Telefon 0257/257130; 0722. 663.275.

Vând casă cu grădină, suprafaţa 900 mp, GAI, zonă bună, preţ 24.000 $, negociabil. Telefon 0724.895.743; 273011. (8730)

Vând VILĂ DEOSEBITĂ, complet utilată ultramodern, în MUREŞEL, Aradul Nou, 300.000 Eu. Telefon 0722.381. 749. (8119)

(Continuare în pagina 12) ☛

Aceasta este o publicaţie finanţată de Uniunea Europeană. Punctele de vedere conţinute în aceasta reflectă exclusiv punctul de vedere al Fundaţiei Româno-Germane şi nu redau punctul de vedere oficial al Uniunii Europene.

FUNDAŢIA ROMÂNO-GERMANĂ
Centru de pregătire şi perfecţionare profesională
organizează
în cadrul programului
Phare 2000 - Coeziune economică şi socială
RO-0007.02.01

curs *GRATUIT* de calificare în meseria *TAPIŢER*

Informaţii:
Vladimirescu, str. Gării 59, Tel. 0.57-514931; 514934. (c. 43)

(Urmare din pagina 11)

Vând casă (schimb + diferență) Nădab, nr. 483. Telefon 352966, după ora 21; 0745.241.271. (8964)

Vând CASĂ cu MAGAZIN, HALE, Radna, DN7, TERENURI, zonă industrială. Telefon 0257 - 563027, 0744. 796.542. (8200)

Vând casă 4 camere, gaz, canalizare, apă, str. Crizantemelor nr. 5. (8364)

Vând casă, Macea, 3 camere + dependințe, curte cu vie, 1.200 mp, negociabil 12.000 Euro. Telefon 0257/218540. (8359)

Vând casă în Gai, 2 camere, hol, bucătărie, cămară, anexe, grădină, preț 18.000 Euro. Telefon 275360; 272754. (8425)

Vând casă mică, teren 540 mp. Telefon 272678. (8414)

Vând casă cu grădină la Dorobanți. Telefon 251710; 0722.635.237. (8660)

Vând casă comuna Săvârșin, centru, 2 camere, baie, canalizare, anexe. Telefon 0257 - 557244, 0723.290.056. (8614)

Vând casă Chișineu Criș, str. Ghioceilor, nr. 14. (6449857)

Vând casă, central. Telefon 0744.552.251. (8771)

Vând casă, clădire foarte mare, privatizare, piața Pâncota. Telefon 466412. (7635)

Vând casă nouă, Zimandu Nou, la intrarea dinspre Arad, a doua stradă pe dreapta, nr. 325. (8455)

Vând casă, 3 camere, îmbunătățită, str. Cocorilor 14. Telefon 243212. (8316)

Vând casă mare, în Zădăreni, apă, gaz, condiții creștere animale 3.100 mp. Telefon 413222. (8460)

Vând casă Pecica, 15.000 Eu, negociabil. Telefon 469920, 17-22. (8550)

Vând casă modestă, grajd, 4.000 mp, cu pomi fructiferi, sat Julița, zonă pitorească. Telefon 212777 sau 0744.620.627. (8773)

Vând apartament la casă, 4 camere, 2 băi, bucătărie, totul front stradal, încălzire gaz proprie, ne(mobilat), îmbunătățiri deosebite, posibilități birouri cu intrare din stradă, curte comună, garaj, cumpărat cu Legea 112, zonă centrală (str. Afinelor). Telefon 250308, 0722.692.973. (8675)

Vând casă zona Gai, 4 camere, anexe, seră (aproximativ 1.000 mp), str. Antonn Pann, nr. 9. Telefon 274057. (8686)

Vând casă 3 camere, 650 mp atelier (depozit) Grădiște, central. Telefon 0257 - 228523, 0744.706.078. (8711)

Vând casă cu etaj, nouă, central, grădină 650 mp. Telefon 0744.775.108. (8737)

Vând casă nouă, mansardată, 250 mp, locuibilă, în stare de finisare, Pârneava, str. Griviței, nr. 155, grădină 1080 mp. Telefon 277823, 0721.464.745. (8737)

Vând CASĂ MARE, cărămidă, ULTRACENTRAL PECICA 1478, 4 camere, dependințe, grădină mare, apă curentă, lângă Biserica Ortodoxă. Telefon 469080. (8450)

Vând casă 3 camere, dependințe, curte și grădină 2.160 mp, Frumușeni 104, preț 10.500 Eu și pământ arabil 2,5 ha, 500 Eu/ha. Telefon 258606, după ora 18. (8815)

Vând casă în Mândruloc. Informații zilnic nr. 113. (8846)

Vând casă în Vărșand. Telefon 211832. (8870)

Vând casă Aradul Nou, 1.500 mp, Molidului 15. Telefon 264070. (8867)

Vând casă cu grădină, pivniță, încălzire centrală pe gaz, în Chișineu Criș. Informații 0744.584.727. (8855)

Vând casă localitatea Nădab nr. 442, preț negociabil. Telefon 0740.320.086. (8821)

Vând CASĂ SUBCETATE, 4 camere, 2 băi, 1 bucătărie mare, 2 terase, grădină gazonată 400 mp, nou amenajată și recondiționată, ocupabilă imediat, 37.000 Eu și în 3 rate. Telefon 0723.467.294. (8895)

Vând casă nouă cu etaj, 10 camere, tot confortul, 60.000 Euro, Arad. Telefon 274767. (8679)

Vând convenabil casă, în faza de finisare, cu grădină mare, în Păuliș nr. 223. Telefon 536388, 0744.633.584. (8869)

Vând casă + anexe, situată pe str. Dr. Ioan Rațiu nr. 83 (colț cu Griviței nr. 1). Informații telefon 280911, 251159, 0722.732.749. (8889)

Vând casă situată pe str. Griviței nr. 1. Informații telefon 280911, 251159, 0722.732.749. (8889)

Vând casă în Bodrogul Vechi nr. 63, cu anexe, grajd mare + animale, preț 6.000 Eu. Relații telefon 0745.406.268. (8898)

Vând casă 3 camere, tot confortul, zona Pârneava. Telefon 253270. (8911)

Vând casă în Ineu, din cărămidă, 3 camere și anexe, suprafață 1.470 mp, fără apă trasă, preț 16.000 Euro, negociabil. Telefon 260350, Arad. (8934)

Vând casă Micalaca, Abrud, nr. 32-B, 20.000 Euro, negociabil, vizibilă 9-10 mai, ora 17. (8931)

Vând casă mare, compusă din 2 apartamente, 3 camere, bucătărie, baie, cămară alimente, coridor; 2 camere, bucătărie, baie + 4 încăperi la demisol, acces auto, încălzire pe gaz, canalizare, grădină, anexe, zonă centrală, 789 mp, preț 55.000 Euro, negociabil. Telefon 0723.786.000. (8961)

Ofertă! Vând casă aranjată, în Zimand. Telefon 0724.882.513. (8960)

Vând casă în Iratoș nr. 560, 4 camere, anexe, grădină mare. Informații de la ora 15, la adresă. (8947)

Vând casă 4 camere, bucătărie, baie + anexe, Bujac, zonă neinundabilă. Telefon 0723.375.677. (8984)

Vând casă mare cu garaj, Grădiște. Telefon 349127 sau 233513. (8985)

Vând casă Grădiște, str. Rahovei, nr. 7/A, ocupabilă imediat. Telefon 381589 seara. (8991)

Vând casă 3 camere, central, toate utilitățile, garaj, total 787 mp teren, posibilitate privatizare. Telefon 0744.397.431. (8993)

VÂNZĂRI SPAȚII

Vând ATELIER TÂMPLĂRIE, complet dotat, preț avantajos. Telefon 0723.333.012. (8606)

VÂNZĂRI TERENURI

Vând TEREN 2.000 mp intravilan, TURNU, cu proiect benzinărie. Telefon 0740.907. 366. (8966)

Vând 3.000 mp pe DN 7, localitatea NĂDLAC, intravilan. Telefon 0740.907.366. (8966)

Vând 3 ha teren la șosea, spre ORADEA, cu CF, front stradal 100 m. Telefon 0740.907.366. (8966)

Vând 5.000 mp teren intravilan, în apropiere de Casarom. Telefon 0722.355.963. (8673)

Vând teren construcții 500 mp, în Aradul Nou, zonă liniștită, 6.000 USD. Telefon 286744, 0724.523.949. (8540)

Vând 11.000 mp eventual parcelare. Sere - Grădiște. Telefon 0745.365,755, 235171. (8730)

Vând 5 ha teren arabil, proprietate personală, Macea. Telefon 257958, 536772, 0722. 698.868. (8607)

Vând 15,5 ha pământ, comuna Grăniceri, posibil parcelare. Telefon 353067. (8684)

Vând teren intravilan 5.000 mp în localitatea Mândruloc pentru construcții de locuințe sau pe parcele de 1.250 mp. Telefon 0742.057.633; 218523, după 20. (8830)

Vând grădină intravilan, în Lipova băi. Telefon 0257-236218. (8715)

Vând intravilan pentru agrement în Cladova, lângă baraj. Informații Cladova nr. 179, duminică. (6161998)

Vând teren parțial construit, aproximativ 700 mp, Vlaicu, lângă zona industrială, excelent privatizare. Telefon 0723.089. 981. (8971)

VÂNZĂRI AUTO

Vând OPEL CORSA 1996, 81.000 km, 3 uși, 1200 cmc, stare excelentă, albastru închis metalizat. Telefon 0744.620.802.

Vând JET SKY YAMAHA cu trailer, înmatriculat, generație 2001, 7.000 Eu. Telefon 0722.381.749. (8119)

Vând Dacia 1310, an 1990, CIV, numere noi, stare bună, 1.000 Euro. Telefon 0723.045. 296. (8925)

Vând piese pentru buldozer S 1500-S650, excavator, draglină, Dacia avariată 1310 din 1986, talon, motor, piese, toate în stare foarte bună. Informații seara, după ora 18, telefon 278983. (8274)

Vând Mercedes Benz autoutilitară furgon cap. 5630 cmc. Telefon 0257-514251. (8652)

Vând Dacia break albă, an fabricație 1998. Telefon 235742; 0745.409.103. (8650)

Vând Dacia 1310 metalizată, 1995, ireproșabilă, 1.650 Euro, negociabil. Telefon 277321, 0724.257.818. (8676)

Vând BMW 524 Turbo Diesel, fabricație 1990, servo, central, ABS, geamuri și oglinzi electrice, jante aluminiu, climă, preț 5.300 Euro, negociabil. Telefon 0723.735.554. (6450728)

Vând COMBINĂ NEW HOLLAND, în stare foarte bună. Telefon 0744.126.415. (8744)

Vând Mercedes Cobra 300 D, înmatriculat PF, genți aluminiu, scaune piele, climă, geamuri electrice, piese schimb, preț 2.800 Euro, negociabil. Telefon 0745.284.775. (8728)

Vând camionetă Mercedes 508, 1981. Telefon 0744.127. 609. (6163527)

Vând IVECO 49-12 cu remorcă. Telefon 0722.344.631. (8724)

Vând combine C14, stare foarte bună, funcționabile. Telefon 276566, 0744.788.194. (8752)

Vând VW Jetta 1,6D, an 1982; Ford Orion 1,6D, an 1985 și BMW 324D, an 1986, impecabile, negociabil. Telefon 0740.091.803 sau 0257-322439. (8746)

Ocazie! Vând autoutilitară Opel Kadett 1,7 Diesel, an 1990, în stare foarte bună, preț informativ 2.250 Eu. Telefon 234563, 0744.183.556. (8836)

Vând Dacia 1310, 1988, stare foarte bună, 790 Eu. Telefon 0745.311.563. (8802)

Vând caroserie completă, vama achitată, Mercedes Sprinter, 1999, model 212. Telefon 0722.251.555. (8887)

Vând Daewoo Espero, 60.000 km, ABS, climă, airbag, stare impecabilă, negociabil. Telefon 262464, 460330. (8918)

Vând Fiat Ritmo, benzină, 1.300 Eu, negociabil. Telefon 252350. (8917)

Vând Mercedes E Classe, full electric, 15.500 Euro, negociabil. Telefon 0745.301.189. (8942)

Vând Dacia Breck, 1990, stare tehnică bună, 1.100 Euro. Telefon 0740.043.413. (8920)

Vând tractor U650, stare bună de funcționare, an 1990. Telefon 462431, după ora 20. (6449566)

Vând Datsun Bluebird, 1982, PF, 600 $. Telefon 289994; 0740.116.188. (8978)

Vând Dacia 1307 Papuc, 5 locuri, an 1999, vișinie, acoperită fibră sticlă, instalație gaz omologată, garanție 14 luni, stare foarte bună, preț 3.250 Euro. Telefon 0723.237.151; 0724.516. 971. (8977)

Vând Nissan Sunny autoutilitară, an 1984, persoană fizică, necesită reparații caroserie, preț 580 Euro. Telefon 0723.237. 151; 0724.516.971. (8977)

Vând urgent Dacia Breck 1993, 1250 EU negociabil și Dacia Berlină 1988, 980 EU, ambele stare bună. Telefon 0740.506.908. (8989)

Vând ARO camionetă 320 motor Brașov, din 1987, stare bună, Zimandul Nou, nr. 360. Telefon 0740.141.057. (8994)

Vând combină C.14 sau schimb cu tractor U-650 sau autoturism. Telefon 0257-327016. (9021)

VÂNZĂRI ELECTRO

Vând ieftin TELEVIZOARE COLOR, MAȘINI SPĂLAT AUTOMATE, LĂZI și COMBINE frigorifice. Ofer GARANȚIE și POSTGARANȚIE. Telefon 274600. (8152)

Vindem CASE MARCAT FISCALE, CÂNTARE ELECTRONICE și CONSUMABILE. Telefon 272727. (8731)

Vindem CASE MARCAT FISCALE, CONSUMABILE, CÂNTARE ELECTRONICE. Telefon 211211, 281188. (c.)

Vând TV Sony, MAȘINĂ SPĂLAT Whirpool și COMBINĂ FRIGORIFICĂ. Telefon 251392. (8559)

Vând Laptop nou, 700 Eu. Telefon 0722.275.562.(8617)

Vând MAȘINĂ AUTOMATĂ SPĂLAT, CONGELATOR, COMBINĂ FRIG, TV COLOR, foarte ieftin și garanție. Telefon 275277. (8256)

Vând cântar electronic, congelator vertical, vitrine frig, agregate frig, cântar semiautomat. Telefon 0723.253.651. (8651)

Vând TV Sony, 70 cm, modelul nou, 200 Eu; cameră video JVC mini DV, numai 300 Eu. Telefon 0257-277717. (8783)

Vindem, numerar sau în rate (second hand) MAȘINI DE SPĂLAT, TV COLOR, FRIGIDERE, COMBINE, LĂZI, VITRINE FRIGORIFICE, CONGELATOARE, Calea Radnei nr. 225. Telefon 0257-259339, 563027, 0744.706.321. (8857)

Vând FRIGIDER cu congelator, CONGELATOR sertare, COMBINĂ FRIGORIFICĂ, MAȘINĂ SPĂLAT automată 1.600 rot/min, ASPIRATOR profesional 15-100 Euro. Garanție. Plata chiar și în rate. Telefon 274118. (8513)

Vând BOXE 2x700 W, deck-asset, CD Player, amplificator, COMBINĂ MUZICALĂ, TV COLOR, foarte ieftine, cu plata și în rate. Telefon 289667. (8504)

Vând 2 vitrine frigorifice orizontale, tip Alco, respectiv Mondial. Telefon 0257-263766. (8819)

Vând TV Sony, 53 cm, în garanție; CD Player Technics, amplituner Sony, prețuri rezonabile. Telefon 272338, 0744.698.774. (8892)

Vând cameră video „Panasonic" M 10, casetă mare. Telefon 514680. (8922)

Vând TELEVIZOARE COLOR Philips, Samsung, 51-71 cm. Telefon 338090. (8959)

Vând TV Sony, sistem Surround cu DVD, cameră video mini DV, mașină spălat Daewoo, puțin folosită. Telefon 210282; 0744.577.944. (8943)

Vând PS ONE și Playstation 2, sigilate, accesorii console, jocuri originale, prețuri excepționale. Telefon 0766.740.831. (8968)

Vând monitor digital 15", 2.000.000 lei, imprimantă matricială. Telefon 289994; 0740.116.188. (8975)

Ocazie! Vând urgent video Philips Recorder nefolosit, cu telecomandă performantă, 2.800.000 lei. Telefon 283106. (9005)

Vând TV COLOR, MAȘINI SPĂLAT automate, FRIGORIFICE. Garanție. Telefon 233511. (9011)

VÂNZĂRI DIVERSE

Vând SUFRAGERIE VECHE, din lemn. Telefon 0744.293. 755.

Vând GARAJ ULTRACENTRAL, cu extras CF. Telefon 0744.784.443. (8543)

Vând CUIE, SÂRMĂ NEAGRĂ și ZINCATĂ și PLASĂ RABITZ, str. VRABIEI 4. Telefon 289997. (8382)

Vând aparat înghețată „Capriggiani". Telefon 514910; 0722.376.339. (8458)

Vând semănătoare de porumb, pe 6 rânduri. Informații telefon 0722.981.064. (8330)

Vând VACI GESTANTE și cu lapte, CAI rasă grea, OI și PORCI. Telefon 0740.962.931. (8354)

Vând LEMNE FOC, NISIP, BALAST, la domiciliu. Telefon 214010, 0723.686.677. (8501)

Vând TERMOTECI pe gaz, BOILERE pe gaz, CONVECTOARE, POMPE de RECIRCULARE. Garanție. Geamuri termopan, lemn - stejar import Germania (noi, 100 cm/80 cm). Telefon 0740.249.544, 0740. 933.667. (8505)

Vând COLȚARE, CANAPELE, FOTOLII. Telefon 286069. (8549)

Vindem PUI CARNE, vârste diferite (înscrieri pui de o zi), în fiecare sâmbătă, la Ferma din NĂDLAC. Telefon 0745.588.453, 473053. (8203)

Vând aparat de gogoși american „Donuț" cu malaxor, în stare perfectă de funcționare, preț avantajos. Telefon 259972; 338258; 0745.119.722. (8639)

Vând MOBILIER COMERCIAL (rafturi, tejghele, mese birou), pomi ornamentali artificiali. Telefon 0723.253.651. (8651)

PUI DE ȘIRIA! Vindem populației, în limita stocului, la Ferma PRODAGRO CETATE din Șiria, PUI VII de cca 500, azi, 9 mai 2003, sâmbătă 10 mai 2003. (8678)

Vând BOLȚARI, 3 tipuri, din ZGURĂ și BETON. Telefon 0722.870.752. (8777)

Vând mânză de 1 an și nouă luni. Covăsânț 255, telefon 0740.200.793. (8794)

Vând vacă Bălțată Germană gestantă, vârsta 5 ani, cu garanție, cazan baie 330 lt. Cumpăr 5 geamuri în trei canate dublu. Telefon 532170. (8808)

Vând ieftin ferestre bloc cu rolete, ușă, canapea extensibilă, oglindă venețiană. Telefon 251851 sau 286628. (2828)

Vând pui de casă 4 săptămâni, tratați, vaccinați. Telefon 261430. (8853)

Vând INCOLAN - vopsea profesională, superalbă, superlavabilă, superpreț. Telefon 0257-281770. (f. 3401022)

Vând BOLȚARI TERMOIZOLANȚI 300x250x200, 9.200 lei, mc 615.000. Telefon 0257 - 281491, 0722.381.750. (8750)

Vând LEMNE FOC, NISIP, BALAST, la domiciliu. Telefon 413222 fost 277027. (8368)

Vând banc centricubat pompe injecție, mașină fabricat cuie, banc echilibrat roți, camion IFA L50, L60. Telefon 0740.171.350, 256789. (8778)

Vând ERBICIDE și FOLIARE. Telefon 253973, 0723.727.470. (9009)

Vând MOBILĂ SUFRAGERIE cu masă. Telefon 0723.480.674.

Vând aparat (protează auditivă) Siemens, nou. Teleofn 0745.691.210. (8592)

Vând țigle, cărămizi și elemenți calorifer fontă (folosite). Informații telefon 272808, 289559. (8610)

Vând vacă de 3 ani gestantă, 15 lt lapte/zi. Telefon 411124. (8810)

Vând bidoane de aluminiu, lăzi și caturi Dadant, presă de faguri. Telefon 373353. (8806)

Vând lucernă pe picior de pe grădină 4.500 mp, pe tot anul cu 12.000.000 lei, între Grădiște și Micălaca. Telefon 230414. (8801)

Vând garaj autorizat, cu acte în regulă, în zona Aurel Vlaicu, str. Aleea Ulise. Telefon 229908, 0745.119.777. (8915)

Vând strung SN 400, stare foarte bună. Telefon 348530; 0744.433.081. (8942)

Vând 6 bucăți porci Landras încrucișați cu Mare Alb, greutatea între 80-100 kg, buni și pentru reproducție. Informații telefon 252732. (6450740)

Vând mașină făcut pufuleți. Informații la telefon 0721. 183.874. (8929)

Vând instalație de muls germană și tanc de răcire a laptelui; combină de recoltat furaje E281 și tiglă solzi. Telefon 462431; 0740.204.123. (6449567)

Vând struț, mascul 2,5 ani, femelă 1 an, prețuri nemaipomenite, nemaiauzite. Informații telefon 0722.252.643. (8964)

Vând corturi Iglu, import Germania, 2-3-4 persoane, folie dublă aluminizată, hol, 2.500.000 lei, negociabil și saci de dormit Sarcofag, 1.400.000, negociabil. Telefon 0723.870.245; 0722. 698.812. (8946)

Vând SRL, multiple activități, asociat unic. Telefon 0745.541.287; 267446, seara. (8973)

Vând 7 familii de albine multietajate, pe 10 rame, cu 150.000 lei/rama. Arad, str. Bradului, nr. 68, Grădiște. (8998)

Vând SARE la saci și bulgări. Transport gratuit. Telefon 0745.275.056, 0740.675.277. (8981)

Vând coroană de betonieră și roți pentru banzic. Telefon 0722.739.965. (9000)

Vând MOBILIER BIJUTERIE și CASĂ de BANI. Telefon 0721.379.673. (9012)

Vând 250 oi țurcane cu sau fără miei. Informații telefon 0740.231.840; 0744.522.963. (9014)

(Continuare în pagina 13)

(Urmare din pagina 12)

CUMPĂRĂRI TERENURI, IMOBILIARE

Cumpăr un TEREN CONSTRUCȚIE LOCUINȚĂ, suprafața 500-800 mp, Aradul Nou, exclus agenții sau intermediari. Telefon 0744.555.684. (8602)

Cumpăr loc de casă în Curtici, 1.000-2.000 mp, ofer 50.000-90.000 lei/ mp în funcție de amplasament. Telefon 0745. 044.577. (8754)

Cumpăr teren arabil la Șoseaua Aradul Nou - Zădăreni - Felnac - Sâmpetru German, preț negociabil. Telefon 411146. (8888)

Cumpăr teren pentru construcție locuință, zonele: Micălaca, Grădiște, Pîrneava, suprafața 750 - 1000 mp, pe stradă asfaltată, cu toate utilitățile. Telefon 0745.312.194. (9000)

Cumpăr garsonieră confort I, etaj intermediar, în Micălaca. Ofer 6.000 EU. Telefon 265147. (6450747)

Cumpăr apartament 3 camere, peste 90 mp, et. I-II, zona: Alfa, Micălaca, Vlaicu. Telefon 214424, orele 9-17.

VÂNZĂRI AUTO

Cumpăr Dacia cu CIV, numere noi, între 1984-1996, cu probleme caroserie, ofer între 10 - 18 milioane. Telefon 0723.045.296. (8733)

Cumpăr Dacia cu CIV, numere noi, chiar și cu probleme (caroserie, motor). Plata pe loc. Telefon 0723.955.814. (8733)

Cumpăr acte Mazda 626 și Ford Fiesta model 1992. Telefon 0722.353.495. (8984)

CUMPĂRĂRI ELECTRO

Cumpăr electrocasnice: frigidere - 600.000-700.000, congelatoare, lăzi, combine frigorifice - 1.200.000, televizoare. Telefon 273965; 0721.838.968. (8379)

CUMPĂRĂRI DIVERSE

Cumpăr mobilă sufragerie, cu vitrină, indiferent modelul; ofer 2.500.000, negociabil. Telefon 273965. (8379)

Cumpăr butelie aragaz 300.000; mașină spălat Alba Lux 700.000. Telefon 254461. (8834)

Cumpăr PORUMB BOABE, cantități mari, plata pe loc. Telefon 0740.153.419. (8671)

LOCURI DE MUNCĂ

Angajez ȘOFER PROFESIONIST, disponibilitate program prelungit; COAFEZĂ, program 6 ore. Telefon 272270, 0723.600.451. (p)

FIRMĂ TEXTILE angajează FEMEI (absolvente liceu, școli profesionale). Se oferă condiții de muncă optime și calificare la locul de muncă. Telefon 212630. (8910)

SOCOM „PIELARUL" ARAD, angajează CONFECȚIONERE fețe încălțăminte; MAȘINIȘTE la masă, la mașină de subțiat marginea pielii și ȘTANȚATORI în piele și căptușeală. Informații telefon 236116; 236290 sau la sediul societății din str. Ghiba Birta nr. 16, Biroul Personal. (8397)

SC „SECURITY" angajează PERSONAL PAZĂ-INTERVENȚIE, băieți-fete. Telefon 228786. (8486)

PRODMODERN angajează CONFECȚIONERI ÎNCĂLȚĂMINTE. Telefon 211252. (8588)

DRESS COMPANY angajează CONFECȚIONERE ÎMBRĂCĂMINTE. Informații telefon 0257/289458. (8605)

Angajăm BARMAN(Ă). Telefon 211994. (8283)

Serele de flori SÂNLEANI, angajează TINERET motivat, firme pavaje exterioare, rigole. Telefon 0721.364.989. (6450729)

Cofetărie nouă din GYULA-UNGARIA, angajează COFETAR sau MAISTRU COFETAR cunoscător al limbii maghiare sau germane. Se asigură salariu avantajos și locuință. Informații telefon 0036 302696867. (8658)

Angajăm ȘOFER categoria B, C, cunoștințe mecanică auto. Telefon 298468, 0722. 371.933. (8739)

Angajez VÂNZĂTOARE cu experiență pentru stand JACKSON. Informații stand 171. (8732)

SC PAN PRO SRL angajează BRUTARI-PATISERI. Telefon 289162. (6450735)

Angajăm BARMAN-OSPĂTAR, cu pregătire. Informații telefon 281570; 0721.255.850. (8812)

FIRMĂ ITALIANĂ angajează TÂMPLARI calificați. Salar + bonuri masă. Telefon 213443. (8844)

ZUGRAV PARTICULAR angajează UCENICI (16-20 ani). Telefon 0722.780.749. (8480)

Angajăm VÂNZĂTOR(OARE) cu experiență minim 3 ani, cunoștințe contabilitate primară. Telefon 0724.454.794. (8745)

Angajez VÂNZĂTOR(E) piață, textile; ȘOFER cat. BCE D1 sau D. Salariu 3.500.000 + diurnă șofer. Telefon 0723. 425.822. (8741)

Hotel PARADIS angajează OSPĂTARĂ CALIFICATĂ, experiență. Preselecția sâmbătă, 10 mai, ora 11, la Hotel PARADIS. (8729)

MARIO STAR angajează AGENȚI COMERCIALI. Informații telefon 0745.073.070. (8712)

Firmă distribuție, angajează GESTIONAR, ȘOFER cat. C, MANIPULANȚI, MOTOSTIVUITORIST. Telefon 0257 - 259974. (8712)

„ARCONS" SA Arad, str. Ștefan Augustin Doinaș nr. 14-16, angajează: ZIDARI, MOZAICARI, ZUGRAVI, MUNCITORI NECALIFICAȚI; domiciliul stabil municipiul Arad. Telefon 254329, int. 22 orele 7.30-18. (8649)

DIALMA, str. Câmpul Liniștii 1 (în curte VAMA ARAD), angajează CONFECȚIONERE CALIFICATE și persoane necalificate pentru învățarea meseriei de CONFECȚIONER TEXTIL. Telefon 306033. (7721)

Angajăm VÂNZĂTOARE pentru ABC NON STOP. Telefon 276279; 0724.563.486. (8762)

SOCIETATE COMERCIALĂ angajează BRUTARI. Informații telefon 0745.355.868. (8785)

FEMINA FASHION - VLADIMIRESCU angajează MECANIC mașini cusut și speciale. Telefon 0745.769.211. (8790)

Angajăm INGINER sau TEHNICIAN ELECTRO pentru vânzare și ofertare echipamente electrice în magazin specializat. Vă rugăm trimiteți CV la telefon 0257-289489 până în data de 12.05.2003. (8800)

Angajez DULGHERI, ZIDARI, ZUGRAVI. Informații 276471, 0745.845.161. (8845)

HANUL DE LA RĂSCRUCE angajează BUCĂTARI și AJUTOR BUCĂTAR (femei). Informații telefon 0744.392.582. (8829)

Angajăm AGENȚI INTERVIU pentru completare chestionare sondaje de opinie (munca de teren) în Arad. Cerințe: seriozitate și ușurință în comunicare. Trimiteți CV la CP 88-OP44 București sau la hr@daedalus.ro (f. 3401218)

SC FININVEST SA Arad, str. Renașterii 92, angajează MUNCITORI NECALIFICAȚI pentru activități în construcții. Telefon 0257-259912, 0257-279912. (8903)

ȘOFER EXPERIENȚĂ TIR, dublu cetățean ANGLIA-ELVEȚIA, ofer serviciile. Telefon 0721.696.041, 0257-274213. (8901)

FIRMĂ DE TRANSPORT angajăm COORDONATOR de TRANSPORT. Informații la sediul societății, str. A.M. Guttembrunn, nr. 38. (8906)

SC BABY CORPORATION SRL angajează GESTIONAR-MAGAZIONER pentru depozit marfă; CONFECȚIONERE (calificate sau necalificate); PERSOANĂ CUNOSCĂTOARE A LIMBII ITALIENE. Telefon 277333, orele 9-14. Selecția sâmbătă, orele 9-11. (8865)

Angajăm PERSONAL FAST FOODS. Telefon 0744.533.233. (8862)

HOTEL PRESIDENT angajează OSPĂTARI, AJUTORI OSPĂTARI, BUCĂTARI, AJUTORI BUCĂTARI, FEMEI DE SERVICIU. Telefon 278804. (8863, 4)

Angajăm FARMACISTĂ. Telefon 235422, după ora 16. (8912)

Angajăm VÂNZĂTOARE magazin alimentar GAI. Telefon 274994; 0745.057.550. (8940)

SC AY&COMPANY SRL - VINGA angajăm OSPĂTAR și AJUTOR BUCĂTAR. Asigurăm transport. Telefon 460619. (8936)

Angajăm VÂNZĂTOARE și MERCEOLOG. Cartier 6 Vânători 22. Telefon 206155. (8935)

Angajez VÂNZĂTOARE Piața M. Viteazul. Informații telefon 255625. (8932)

Angajez MUNCITORI CALIFICAȚI și NECALIFICAȚI în CONSTRUCȚII. Vând geamuri cu rolete, stare bună. Telefon 0745.328.277. (6450743)

Angajăm ȘOFER DISTRIBUITOR PÂINE, disponibil program prelungit. Telefon 0744.597.431. (6450746)

SC STYL FELI SRL angajează CONFECȚIONERE pentru punctul de lucru din LIPOVA. Pentru informații sunați la 0744.163.608. (8924)

Angajăm TINERI și TINERE pentru FIRMĂ DE RECLAME. Condiții: seriozitate, disponibilitate program prelungit etc. Informații pentru depunerea CV-urilor telefon 349300. (8963)

Angajăm VÂNZĂTOARE pentru NON STOP. Telefon 0722.226.374. (8957)

SC angajează BUCĂTAR, MECANICI și ÎNGRIJITOR SPAȚII VERZI. Telefon 270017; 0723.142.325. (8955)

Angajez VÂNZĂTOARE ABC cu experiență. Salar atractiv. Telefon 279829. (8954)

„CORNUL DE AUR" angajează PATISERĂ cu experiență, salarizare avantajoasă. Informații 278968; 0740.830. 188. (8951)

Caut colaboratoare COAFEZĂ, MANICHIURISTĂ, COSMETICIANĂ, zona Podgoria. Telefon 254554; 0723.916.944. (8945)

Angajăm BUCĂTARI, OSPĂTARE și FEMEI DE SERVICIU pentru terasă pe ȘTRAND. Relații telefon 0745.582.013. (8944)

Angajăm VÂNZĂTOARE pentru magazin alimentar. Telefon 211216, orele 10-18. (8970)

SOCIETATE COMERCIALĂ, angajează MUNCITOARE pentru secția de PREAMBALARE ALIMENTE din MÂNDRULOC. Telefon 0788.339.130. (8976)

Selectăm 7 TINERI pentru angajare. Oferim salar 3.600.000, contract muncă. Telefon 218757. (8980)

Angajăm VÂNZĂTOARE Alimentara, ELECTRICIAN AUTO, MECANIC frigotehnist. Telefon 284857. (8983)

Supermarket alimentar ZIRIDAVA angajează VÂNZĂTORI. CV se depun la parterul magazinului. (8986)

ART MUSIQUE angajează VÂNZĂTOARE. CV se depun la magazinul din Piața Avram Iancu. (8987)

Salon de înfrumusețare central caută urgent COAFEZE, COSMETICIANĂ, MANICHIURISTĂ, MASEUZĂ. Telefon 0257 - 250830, 0723.349.841. (8988)

SC TRIS COMPANY angajează LĂCĂTUȘI MECANICI. Telefon 0722.687.087. (9007)

Angajăm BUCĂTĂRESE PATISERE, OSPĂTARE, BARMANE, Restaurant „BELVEDERE" Malul Mureșului. Telefon 0744.280.777. (9016)

PRESTĂRI SERVICII

„ANA-FRIG" repară FRIGIDERE, CONGELATOARE, la domiciliu. Garanție 1 an. Telefon 210420; 0745.967.198. (8923)

SC MASER CONSTRUCT
execută:
CASE, VILE, RENOVĂRI APARTAMENTE, BIROURI și SPAȚII COMERCIALE. Telefon 255087; 0744.471.916. (c.p. 183/2003)

SILDOR PROD.
Reparații montaj, FRIGORIFICE și AER CONDIȚIONAT. Vânzări VITRINE, RAFTURI și CAMERE FRIGORIFICE, NOI. Telefon 0257-349121, 0257-270622. (c. 32)

Execut ZIDĂRIE, TENCUIELI, ZUGRĂVELI, GRESIERI, RIGIPS, PARCHETĂRI, ACOPERIȘURI, IZOLAȚII, SUBZIDIRI, CONSOLIDĂRI, DEMOLĂRI etc. Telefon 234216; 0740.696.157. (8377)

Executăm TENCUIELI, ZUGRĂVELI, BETONĂRI, REPARAȚII ACOPERIȘURI. Convenabil. Telefon 211646, 0740.994.503. (8683)

SC EFICIENT-M SRL prestează SERVICII DE CURĂȚENIE. Telefon 0744.555.112. (8618)

Executăm LUCRĂRI DE FORAT FÂNTÂNI, cu garanție. Telefon 0744.275.619. (8631)

SC „VERA CAUSA" SRL oferă: CONSTITUIRI, MODIFICĂRI societăți comerciale, asociații, cod unic ISO 9001, str. Horia, nr. 2. Telefon 254740. (8718)

Școala de șoferi COL. RUSU asigură 30 ore de conducere. Telefon 283696. (8527)

LUKAS execută HIDROIZOLAȚII. Garanție 10 ani. Plata în RATE. Telefon 270711, 0723. 273.746. (8672)

Școala PODOABĂ ABCE VICTORIEI 34, face înscrieri. Telefon 256050, 243626. (8691)

Școala IRIMIA înscrie. Reduce perioada suspendare. Telefon 286602, ora 20. (8747)

Execut REPARAȚII TELEVIZOARE COLOR, la domiciliul clientului. Telefon 228736, 0722.437.500. (8826)

TAPIȚĂM, REPARĂM canapele, colțare, rolete, domiciliul clientului. Telefon 219514, 0724.208.683. (8798)

SPĂLĂM, CURĂȚĂM covoare, mochete, fotolii, canapele, la domiciliu. Telefon 368576, 0722.980.318. (8913)

FIRMĂ AUTORIZATĂ execută LUCRĂRI ÎNCĂLZIRE - inclusiv lemne, instalații sanitare, climatizare. Asigurăm garanție, calitate, profesionalism, prețuri excelente. Telefon 0722.255.418, 0722. 231.270. (8877)

Execut: ZIDĂRII, TENCUIELI, GLETUIELI, ZUGRĂVELI apartamente, fațade. Telefon 287490, 0744.618.098. (8919)

IZOREX execută LUCRĂRI HIDROIZOLAȚII, garanție 10 ani. Telefon 0744.612.877; 0257/258355. (8954)

Reparații ELECTROCASNICE, MAȘINI DE SPĂLAT, INSTALAȚII ELECTRICE. Telefon 273983. (8979)

Executăm COPERTINE și CONFECȚII METALICE (garduri, porți, grilaje). Telefon 270338. (8982)

CLIMA SERVICE - vânzări, REPARAȚII, montaj. CLIMATIZĂRI: autoturisme, locuințe, mașini frigorifice. Telefon 284857. (8983)

Școala de șoferi BELC, categoriile A, B, C, CE, D completează seria din 16 mai. Informații Casa Sindicatelor. Telefon 230004, 381811, 0744.938.335. (8996)

TERAPEUTĂ NATURISTĂ și cu diplomă Japonia, oferă CONSULTANȚĂ gratuită și TRATAMENT. Telefon 0257 - 233146, 0036 306255122. (9001)

Reparații: FRIGIDERE, CONGELATOARE. Domiciliu. Garanție 12-18 luni. Telefon 254073, 0740.081.123. (8999)

DIVERSE

Caut ASOCIAT pentru DEPOZIT MATERIALE CONSTRUCȚII, ofer spațiu și clădiri. Telefon 0723.089.981. (8971)

ULAL ARAD convoacă ADUNAREA GENERALĂ A ASOCIAȚILOR DE PROPRIETARI în data de 10 mai 2003, ora 10, la SALA MICĂ a CASEI DE CULTURĂ A MUNICIPIULUI ARAD. Președinte, ing. Muntean Rudolf. (8780)

TURISM

Am 3 locuri pentru TORINO - ITALIA cu autoturism. Telefon 0740.848.239. (6450741)

TRANSPORT RAPID DE PERSOANE la domiciliu, în GERMANIA, zona NV. Telefon 0744.568.800; 0723.415.010. (c.)

TRANSPORT urgent AUSTRIA, ITALIA, VERONA, SPANIA, BARCELONA, FRANȚA, GERMANIA, prețuri între 80-200 Eu. Relații la telefon 338493. (8591, 8598)

Pletl

Asigură zilnic transport de persoane GERMANIA pe ruta: Passau-Regensburg-Nürnberg-Würzburg-Aschaffenburg-Frankfurt-Giessen-Siegen-Köln-Düsseldorf-Essen-Dortmund-Deggendorf-Landshut-Mühidorf-Augsburg-Ulm-Heilbronn-Stuttgart-Karlsruhe-Mannheim. Călătorii în autocare noi, moderne, însoțitoare de bord, două bagaje gratuite, o masă caldă în UNGARIA. Cu plecare din KARLSRUHE: SPANIA, FRANȚA, PORTUGALIA. Intermediem asigurări medicale. Informații și înscrieri la Agențiile PLETL din: ARAD: telefon 0257 - 252291; LIPOVA: telefon 0257 - 561377; 0257 - 563011; CHIȘINEU CRIȘ: telefon 0722.985.146. (c. 49)

ÎNCHIRIERI

Ofer spre închiriere apartament 2 camere, mobilat. Telefon 0722.487.076.

Închiriez CASĂ MARE, zonă centrală, toate utilitățile. Telefon 0745.305.214. (8354)

Închiriez (ofer) apartament central, 3 camere, gaz, garaj. Telefon 0723.572.499. (8359)

Închiriez (ofer) SPAȚIU COMERCIAL amenajat. Telefon 232696, orele 10-18. (8603)

Dau în chirie SPAȚIU COMERCIAL ultracentral, Revoluției 62. Telefon 0722.345.002; 0744.568.885. (8706)

Ofer spre închiriere apartament 2 camere, renovat, mobilat, Micălaca 300. Telefon 369084, 0745.604.162. (8781)

Oferim spre închiriere SPAȚII COMERCIALE pentru: MAGAZINE, DEPOZITE, PRODUCȚIE. Telefon 281036. (c. 48)

Caut urgent de închiriat apartament 2 camere, contorizat, nemobilat sau casă mică, ofer până la 40 $. Telefon 0745.455.307 sau 349554, după ora 17. (8640)

Închiriez HALĂ + BIROURI, 600 mp, modern, toate utilitățile, central. Telefon 0740.212.750. (8740)

(Continuare în pagina 14)

(Urmare din pagina 13)

Ofer spre închiriere SPAȚII COMERCIALE, Piața Spitalului - 30 mp, 20 mp (posibilitate 40 mp). Telefon 270709, 0722. 577.495. (8704)

Închiriez (ofer) apartament o cameră mobilată, încălzire proprie, ultracentral. Telefon 0722.166.176. (8740)

Caut SPAȚIU COMERCIAL de 70 - 150 mp, pentru închiriere, în zonă cu vad comercial. Rog oferte serioase. Telefon 0722.305.090. (8745)

Ofer spre închiriere garsonieră confort I, mobilată. Telefon 0744.866.491. (8891)

Închiriez garsonieră Micălaca, 80 EU/lună, mobilată, contorizată. Telefon 253973, 0723. 727.470. (9009)

Închiriez pe termen lung garaj, zona Polivalentă. Informații telefon 0722.440.034. (6450511)

Închiriez SPAȚIU COMERCIAL, str. Petru Rareș, nr. 84, 45 mp. Telefon 259286, după ora 18. (8953)

Închiriez (ofer) garsonieră, confort I, mobilată, Micălaca. Telefon 265892; 0740.160.951. (8948)

Ofer închiriere apartament 2 camere mobilat, Micălaca. Telefon 0724.395.748; 276533. (8990)

PIERDERI

Pierdut ȘTAMPILĂ dreptunghiulară cu inscripția PF HULBĂR FLORIN CNP 1730614020020. O declar nulă. (8902)

Pierdut Certificat de înmatriculare nr. F02/81/1995, eliberat de CCI Arad, pe numele AF Ardelean Gabriel. Îl declar nul. (8941)

† DECESE †

S-a stins din viață, după o lungă și grea suferință, la vârsta de 86 ani, mama poetului GLIGOR SAVA,

MĂRCUȚ ANA.

Înmormântarea va avea loc astăzi 9 mai 2003, ora 16, de la Capela Cimitirului Pomenirea. Fiul PUIU, nora MIAGUGULI cu nepoții ALIN, BIANCA și GILDA, îndoliați.

Cu mare durere anunțăm încetarea prematură și neașteptată din viață a iubitului nostru soț, tată, socru și bunic

ARDELEAN IOAN,

la vârsta de 66 ani. Înmormântarea va avea loc sâmbătă, 10 mai 2003, la Cimitirul din localitatea NĂDAB. Dumnezeu să-l odihnească în liniște și pace! Familia îndoliată.

Cu adâncă durere anunțăm încetarea din viață a iubitului nostru fiu, frate, soț și tată

BOTIȘ IOAN,

în vârstă de 45 ani (fost muncitor la UTA). Înmormântarea va avea loc azi, 9 mai 2003, ora 15, de la Capela Cimitirului UTA. Familia îndurerată.

Cu adâncă durere anunțăm încetarea din viață a celui ce a fost frate, cumnat, unchi,

DUMBRĂVAN ȘTEFAN,

în etate de 73 ani. Înmormântarea va avea loc azi, 9 mai 2003, ora 15, la Cimitirul Pomenirea. Dumnezeu să-l odihnească în pace! Familia îndurerată.

Cu adâncă durere anunțăm încetarea din viață a scumpei noastre mame, soră, vecină,

BĂRBUNȚOIU RODICA.

Înmormântarea va avea loc azi, 9 mai, ora 12, la Cimitirul Eternitatea. Familia CÎRLIG, DORINA și DORIN.

Cu adâncă durere în suflet, anunțăm decesul, după o grea suferință, a dragului nostru soț, tată, bunic și străbunic

IRIAN GAVRILĂ,

fost veteran și invalid de război. Înmormântarea va avea loc sâmbătă, 10 mai, ora 15, în localitatea ȘIMAND. Dumnezeu să-l odihnească în pace! Familia îndoliată.

Cu durere în suflete vă anunțăm trecerea în eternitate a celui care a fost tată, bunic și socru,

ȘIMANDAN PETRU.

Înmormântarea va avea loc sâmbătă, 10 mai 2003, la Cimitirul din localitatea CURTICI. Familiile îndoliate: PĂTRĂUȚĂ și BOBOC.

† SERVICII FUNERARE †

IN MEMORIAM "KUKI"
Servicii Funerare Complete
Str. M Eminescu Nr.4
ÎN CURTE
Tel:211.929 - 0723.343.964
Magazin deschis la orice oră
OFERĂ:
SICRIE 10 modele de la 600.000 - 2.800.000
SICRIE LUX 6 modele de la 3.600.000- 10.500.000
SICRIE import 70.000.000 lei
Mânere. șuruburi accesorii
LENJERIE 7 modele de la 350.000 - 1.400.000
GRATUIT ! ! ! !
Transportul sicriului la domiciliu
ÎNBĂLSĂMATUL
Plata în Rate ! ! !
Transport Intern și Internațional

RO STYL COMPANY
SERVICII FUNERARE COMPLETE
PRODUCĂTOR SICRIE
ARAD, STR. M. EMINESCU 22, TELEFON 214.422
Magazin deschis și noaptea
OFERIM
●SICRIE 10 MODELE DE LA 500.000 LA 3.600.000
● SICRIE LUX 4 MODELE DE LA 4.500.000 LA 20.000.000
● LENJERIE DECES 6 MODELE DE LA 300.000 la 2.000.000
● CRUCE, LUMÂNĂRI, PROSOAPE, BATISTE, MÂNERE și ȘURUBURI SICRIU
OFERTĂ SICRIU FAG CRUCE RESPETE 1.500.000
APELÂND LA SERVICII: ÎMBRĂCAT, FORMOLIZAT ȘI TRANSPORT BENEFICIAȚI DE 15% REDUCERE LA SICRIU
TRANSPORT INTERN ȘI INTERNAȚIONAL
▼PLATA ȘI DUPĂ ÎNCASAREA AJUTORULUI DE ÎNMORMÂNTARE.
PĂREREA DVS. CONTEAZĂ!
TELEFON 0744.690.121

† CONDOLEANȚE †

Suntem alături de familia IGAZ în aceste momente grele prin prierderea celui care a fost tatăl,

ARDELEAN IOAN,

din NĂDAB. Colegii de muncă de la A.F. EUKALIPT și TUTI-FITT. (9023)

Suntem alături de colega noastră HRIȚCU IDA în clipele grele pricinuite de decesul tatălui. Sincere condoleanțe din partea colegilor din din cadrul SC IMAR SA. (8997)

Conducerea Uniunii Locale a Asociațiilor Locative Arad, este alături de domnul director CRISTEA IOAN și își exprimă întreaga compasiune prin trecerea în neființă a tatălui. Dumnezeu să-l odihnească! (9006)

Împărtășindu-ne durerea sfâșietoare, ne-ați ajutat să nu acceptăm imediat tragica despărțire de iubitul nostru tată, soț, fiu

ing. MIRCEA POZDĂRE.

Mulțumim din adâncul sufletelor noastre tuturor celor care prin participare la acest tragic moment, au fost alături de noi. Familia îndoliată POZDĂRE. (9015)

Pios omagiu aceluia ce a fost bunul nostru coleg

BODOR LUDOVIC.

Dumnezeu să-l odihnească în pace! Foștii colegi de la SC IMAR SA, Secția a III-a MEI. (9002)

† COMEMORĂRI †

La împlinirea a 2 ani, în 10 mai a.c. îi păstrăm neștearsă amintirea, cu aceeași dragoste și eternă recunoștință, aducând un pios omagiu celui ce a fost

STANCA ILIE.

A ta este liniștea, odihna și pacea, ale noastre sunt lacrimile și în suflet, pe veci durerea. Parastasul va avea loc la mormântul lui din Cimitirul Pomenirea, sâmbătă 10 mai 2003, ora 12. Dumnezeu să te odihnească în pace! Soția MARIA, cu fiica LAVINIA și familia.

Duioase amintiri, lacrimi și un dor imens în sufletul nostru, la împlinirea unui an de când ne-a părăsit, la numai 37 de ani, scumpul nostru fiu și nepot,

ing. SORIN LUNGAVEL.

Cât vom trăi îl vom plânge mereu. Slujba de pomenire va avea loc sâmbătă, 10 mai 2003, ora 12, la Biserica de pe Calea Aurel Vlaicu (lângă UTA). Părinții și familia GĂICEAN. (6450727)

Veșnic vie durerea și acum, la 6 ani de la dispariția soțului meu drag

BARANYAI IOSIF.

Soția IULIANA. (8779)

Neștearsă amintire și pios omagiu iubitului nostru

PESCARIU ILIE,

la 19 ani de la deces. Soția și fiica. (8809)

Pios omagiu și aducere aminte la împlinirea a 10 ani, în data de 27 aprilie, de la despărțirea de iubitul nostru tată, socru și bunic

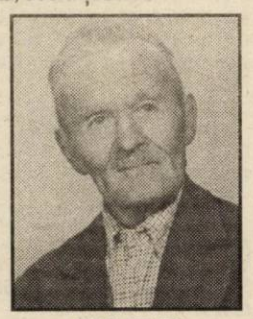

BEG IOAN

(moșu IONUȚ). Îndurerați, nu te vor uita fiul ALEXANDRU, nora LUCREȚIA, nepoții OTILIA și MIRCEA din ARAD. (8479)

Pios omagiu pentru cel care a fost fiu, soț, tată și frate

IOAN (NELU) NEȘ.

Soția și copiii. (8628)

Se împlinesc 6 săptămâni de când draga noastră mamă, soacră, bunică și străbunică,

GIURGIU MARIA

a decedat. Rugăm pe bunul Dumnezeu să-ți aibă în pază sufletul tău nobil. Parastasul de pomenire va avea loc duminică, 11 mai 2003, ora 12.30, la Biserica UTA (C-lea Aurel Vlaicu). Familia GIURGIU, îndoliată. (8793)

Au trecut 7 ani, respectiv 6 ani de când nu mai sunteți printre noi. Vă simțim lipsa,

buni MINERVA
și
tati NICU.

Cu drag și dor, VIORICA și DIANA BUGARIU. (8805)

Cu lacrimi și durere, anunțăm împlinirea unui an de la trecerea în eternitate a omului deosebit, cu suflet nobil, a celei care a fost soție, soră, cumnată și mătușă,

PIȘĂU SONIA.

Parastasul de pomenire va avea loc duminică, 11 mai 2003, la Catedrala Veche. Soțul îndurerat. (8818)

Duminică, 11 mai, se împlinesc 6 luni de la trecerea în neființă a celui care a fost cel mai scump soț, tată, socru și bunic,

ALEXANDRU BACOȘ

din FÂNTÂNELE. Parastasul de pomenire va avea loc duminică, 11 mai, la Biserica Ortodoxă din Fântânele. Soția MARIA, fiica VIORICA cu soțul NELU și fiul RAUL; fiica DOINA cu soțul HOST, finii LASC PETRU cu familia, DANA cu PAUL HERMAN din FRANȚA și finii ȘERB GHEORGHE și ONIȚA din Fântânele.

Cu nespusă tristețe, ne amintim că au trecut 6 ani de la decesul neuitatului nostru soț, tată, bunic,

NICOLAE RAȚIU,

medic veterinar. Odihnească-se în pace! Familiile RAȚIU, PARSCUTA. (6450745)

Au trecut 6 luni de durere și lacrimi de când iubitul nostru soț și tată

CATICI MLADEN

ne-a părăsit, la numai 56 ani. Dragostea și bunătatea lui ne va însoți gândurile toată viața. Parastasul va avea loc duminică, 11 mai, la Biserica Sârbească din Gai. Soția EMILIA și fiul DRAGOSLAV.

Singurătate, tristețe și durere simt și astăzi, când se împlinește un an de când ai plecat de lângă mine, cea mai bună mamă, bunică și străbunică,

CSASZAR ECATERINA,

din MUNAR. „Dorul mă apasă greu/ Viața se stinge mereu/ Simt că puterea mă lasă/ De când sunt singură prin casă/ Nu mai aud pași umblând/ Nici suflet suspinând/ Nu aud vocea dumitale dulce/ Numele cu drag să-mi spună/ Ochii ce dulci se uitau,/ Gura ce mă săruta,/ Mâinile ce mă mângâiau./ Voi plânge pe al dumitale mormânt/ Dormi în pace suflet blând/ Găsește-ți alinarea/ Trăiește în cer, cum n-ai trăit/ Pe acest trist pământ." Dumnezeu să te odihnească în pace! Fiica, în veci nemângâiată, ELISABETA. (8879)

Cu nespusă durere anunțăm că s-au împlinit 6 săptămâni de la trecerea în eternitate a mamei și bunicii dragi,

CRIȘAN FLORICA,

fostă contabil șef la IJGCL Arad și 2 ani de la trecerea în eternitate a tatălui și bunicului,

CRIȘAN MIRCEA.

Parastasul de pomenire și slujba vor avea loc duminică, 11 mai, la Catedrala Ortodoxă Podgoria, ora 12.30. În veci nemângâiați, fiica GABRIELA și nepotul GABRIEL. (8916)

Cu inima zdrobită de durere deplâng trecerea a 6 luni de la decesul iubitului meu soț

FLOREA TRAIAN.

Parastasul și sfințirea crucii se țin duminică, ora 17, la Cimitirul Micalaca. Soția NORA. (8939)

Se împlinesc 6 săptămâni de la decesul scumpului nostru soț, tată, bunic,

COSTACHE GHEORGHE.

Parastasul va avea loc sâmbătă, 10 mai, la Biserica Ortodoxă din Micalaca Nouă, ora 12. Familiile COSTACHE și LAZA. (8927)

Comemorăm dispariția neprețuitei mame, doamna

PETRONELA BRATU,

învățătoare pensionară. Slujba de pomenire sâmbătă, 10 mai, ora 11, la Catedrala Ortodoxă (Piața F. Sârbu). Familia îndoliată. (8921)

O picătură de lacrimă, adunată în petalele florilor de primăvară, pentru neuitatul nostru soț, tată, bunic și prieten

FLORIN BURACU.

Familia și ILEANA. (8950)

MATZEK LIDIA TRUȚA,

comemorăm 8 ani de la plecarea ta la Creatorul.

LIDIA,

la revedere în Cer. Soțul, copiii, nepoții și ESTERA. (8949)

Cu aceeași durere și regret, familia îndoliată anunță parastasul de 6 luni al

Dr. IOAN SĂDEAN,

care va avea loc sâmbătă, 10 mai, ora 11, la mormânt, la Cimitirul Eternitatea. (8965)

Se împlinesc șase săptămâni de la trecerea în neființă a celei care a fost

ANA MELEȘCANU.

Slujba de pomenire va avea loc sâmbătă, ora 9,30 la Catedrala Ortodoxă Veche. Familia TEODOR MELEȘCANU.

Cu durere anunțăm împlinirea a șase săptămâni de când

NICU PURZA

a trecut în veșnicie. Slujba de pomenire va avea loc sâmbătă, 10 mai 2003, ora 12, la Biserica Ortodoxă Grădiște. Familia PURZA. (9004)

Azi se împlinesc șase luni de când ne-a părăsit

MATIU ALEXANDRU,

cel care a fost un bun soț, tată, socru și bunic. Familia a rămas veșnic cu durere în suflet și lacrimi pe obraji. (9008)

„Te văd ca o umbră de argint strălucită/ Cu aripi ridicate la ceruri pornită/ Suind, palid suflet, a norilor schele/ Prin ploaie de raze, ninsoare de stele." La un an de la dispariția celui mai iubit tată și soț,

ȘTEF VIOREL IONEL,

soția și fiica ridică un parastas de pomenire, duminică, 11 mai 2003, la Biserica Ortodoxă din Grădiște. (8988)

ARCHIMEDES CONSULTING GROUP

DEPARTAMETUL RESURSE UMANE

recruteaza pentru un important client al sau, grupul italian **MASCHIO GASPARDO TERRANOVA**, lider mondial in **domeniul productiei de masini agricole**, operand in **Chisineu-Cris** urmatoarele pozitii:

REPREZENTANTI ASISTENTA TEHNICA CLIENTI – cod 0224

- varsta 24-35 ani
- Diploma in inginerie mecanica
- Experienta in sectorul metalo-mecanic
- Cunostinte aprofundate ale produselor (prasitoare mecanice, grape, cositoare)

Responsabilitati: contactul permanent cu clienti pentru a efectua omologari si mentenanta ordinara si extraordinara a utilajelor si pentru a verifica daca conditiile de vanzare au fost respectate

REFERENTI INDUSTRIALIZARE COSTURI/ TIMPI SI METODE – cod 0227

- Varsta 20-25 ani
- Studii superioare in domeniul tehnic – preferabil mecanica
- Experineta de cel putin un an in domeniul industraializarii, timpilor si metodelor sau in biroul tehnic al unei societati din doemniul metalo-mecanic
- Cunostinte tehnice in domeniul gestiunii datelor tehnice in mediul ERP cu sistem de gestiune AS400
- Cunostinte de desen tehnic
- Cunostinte de Word, Excel, Autocad sau produse similare
- Capacitati organizatorice, perseverenta
- Spirit de echipa, dorinte de crestere si dezvoltare profesionala

AREA MANAGERI – cod 0230

- Varsta 28-40 ani
- diploma de liceu sau facultate in domeniul agricol
- experienta de cel putin 3-4 ani in domeniul mecanic in societati de dimensiuni medii sau mari, organizate dupa metode moderne
- persoane dinamice, orientate spre atingerea obiectivelor
- experienta in relatii comerciale
- abilitati de negociere si urmarire derulare contracte
- Cunostinte de limba engleza si/sau italiana

Responsabilitati:

- gestiunea retelei de concesionari a societatii din area de competente conferita, in scopul atingerii obiectivelor de vanzari
- vizite permanente la clienti pentru identificarea problemelor sau noilor exigente ale acestora
- asigurarea fluxului de informatii despre piata, concurenti si clienti

PROIECTANTI CAD – cod 0225

- Varsta 26-35 ani
- Studii superioare tehnice in domeniul mecanic
- Experienta in sectorul mecanic agricol
- Cunostinte de desen CAD3
- Cunostinte de limba engleza sau italiana

RESPONSABILI PROTOTIPURI – cod 0228

- Varsta 22-28 ani
- Studii superioare tehnice, preferabil in domeniul mecanic
- Cunostinte aprofundate ale produselor: prasitoare mecanice, grape, cositoare
- Responsabilitati: realizarea, construirea si omologarea de noi prototipuri, in colaborare cu biroul tehnic si departamentul productie

RESPONSABILI MAGAZIE PIESE DE SCHIMB– cod 0231

- Varsta 28-35 ani
- studii medii sau suoperioare in domeniul mecanic
- experienta de minim 2-3 ani in gestiune de magazie de piese de schimb in domeniul mecanic (metal)
- cunostinte utilizare PC: Word, Excel
- cunostinte de limba italiana sau engleza

CONTROLORI CALITATE – cod 0226

- Varsta 23-30 ani
- Diploma de liceu sau facultate tehnica
- Experienta domaniul mecanic (metal)
- Cunoasterea instrumentelor de masurare si control
- Cunostinte de limba engleza sau italiana
- Cunostinte operare PC

REFEENTI BIROUL FINANCIAR-CONTABIL – cod 0229

- Varsta 24-28 ani
- Diploma de liceu sau facultate in domeniul financiar-contabil
- Experienta de minim 2 ani in domeniu
- Cunostinte de operatiuni si practici vamale
- Cunostinte operare PC
- Cunostinte de limba engleza si/sau italiana

REFERENTI MAGAZIE PIESE DE SCHIMB– cod 0232

- Varsta 24-28 ani
- studii medii sau superioare in domeniul tehnic
- experienta in gestiune de magazie de piese de schimb in domeniul mecanic (metal)

cunostinte utilizare PC, in special AS 400

Pentru toate pozitiile se ofera un **salariu atractiv**, munca intr-o firma de prestigiu si posibilitatea de crestere si perfectionare. Persoanele interesate sunt rugate sa trimita o scrisoare de intentie si un curriculum vitae – cu specificarea codului postului, pana cel tarziu in data de 16.05.2003 la adresa:

Archimedes Consulting Group – str. Vasile Goldis 12A, tel/fax: 057-254677, e-mail: archimedes@dntar.ro

(2614668)

---

electrica S.A.

S.D.F.E.E. Arad

organizează în data de 20.05.2003, orele 10,
la sediul din Arad, B-dul Iuliu Maniu nr. 65-71
concurs
pentru ocuparea următoarelor posturi:

- un post de INGINER pentru Formația de Lucru Exploatare Criș
- un post de inginer pentru Centrul de Relații cu Clienții Ineu
- două posturi de electrician furnizare energie electrică pentru Arad
- un post de electrician furnizare energie electrică pentru Criș
- un post de electrician exploatare rețele electrice pentru Ineu
- un post de electrician exploatare rețele electrice pentru Sebiș
- două posturi de electrician exploatare rețele electrice pentru Gurahonț

Condiții pentru ocuparea postului:
- studii de specialitate

Înscrierile la concurs se fac până în data de 16.05.2003.

Actele necesare pentru înscriere, tematica, bibliografia și informații suplimentare se pot afla de la Compartimentul Gestiune Personal, telefon 205710.

Director,
Ing. EUGEN CRIȘAN

(3401214)

Răcoreşte-te cu HYUNDAI

Instalare gratuită

9.000 BTU – BMS 09	12.000 BTU – BMS 12
540.000 lei/lună	**670.000** lei/lună
Rată fixă	**Rată fixă**
(12.999.000 lei)	(15.999.000 lei)

Vara asta, fentează canicula
cu aparatele
de aer condiţionat HYUNDAI

* în limita stocului disponibil

Cea mai mică dobândă
Cele mai mici rate

- dobândă: **13.5%** Rată Procentuală Anualizată (23,75% la sold)
- creditul se acordă direct în magazin
- perioada maximă de creditare: 36 luni
- avans 0%
- fără limită minimă de creditare
- girantul poate fi chiar soţul sau soţia

(C.A.)

www.altex.ro

Str. Lucian Blaga, nr. 2, tel: 270579

ALTEX
Mult confort, puţin efort !

S.C. SATLINE S.R.L. TELEFON 251.461, 0744/507.211 SHOW ROOM ARAD, Piata Mihai Viteazul - BL. M7 - PARTER
TÂMPLĂRIE DIN ALUMINIU ŞI P.V.C.
CU GEAM TERMOPAN; PROFILE PVC TROCAL Germania; PROFILE ALUMINIU Grecia
NOU! RATE / 5 ani AVANS 0 (c.80)

Coraura
vă oferă
Montaj Gratuit,preţuri fără concurenţă
la
Aparatele de Aer Conditionat
Coraura şi Amet
Va oferă toată gama de produse electronice,electrocasnice,sanitare,uz gospodăresc şi agricol cu un sistem avantajos de rate AVANS 0%--60 RATE, fără Girant!!!
Telefon:270525,279948 (c.15)

OMNIASIG
Asigurări de viaţa S.A.
Societate de asigurări angajează în vederea promovării de produse de asigurare noi şi atractive

A. CONSILIERI FINANCIARI	B. UNIT MANAGERI
Cerinţe ○ vârsta 25-55 ani ○ studii medii ○ abilităţi de comunicare ○ spirit de iniţiativă, comunicare şi de echipă	Cerinţe ○ vârsta 25-55 ani ○ studii superioare ○ abilităţi de comunicare ○ spirit de iniţiativă, comunicare şi de coordonare echipă ○ personalitate puternică şi aspect fizic plăcut

Compania furnizează un program complet de pregătire gratuit, remunerare de nivel înalt-bonusuri etc. şi multe oportunităţi pentru o carieră de succes.
Orice experienţă anterioară în vânzări va fi luată în considerare.
Pentru interviu sunaţi la tel. nr. 0257/213.327
şi trimiteţi fax la 0257/213.337.
e-mail: omniasig@rdslink.ro
Vă rugăm specificaţi postul vizat.
(C 93)

(c.652) MB TÂMPLĂRIE PVC cu GEAM TERMOPAN CALITATE GERMANĂ GEALAN Fenster-Systeme
ARAD, STR. CAIUS IACOB BL.R
FOSTUL Mag. CĂMINUL (lângă BANC POST)
[RATE până la 5 ani avans zero]
Cel mai bun! Cel mai ieftin!
TELEFOANE 0257-256.899 0722-528.185

S.C. MANITOBA TEX SRL
angajează persoană dinamică, sociabilă cu capacitate de adaptare în cadrul unei echipe
Condiţii:
❒ vaste cunoştinţe lb. germană, engleză şi PC
❒ vârsta maximă 30 ani
❒ studii superioare
Oferta noastră:
▲ salariu atractiv
▲ bonuri de masă
▲ ambient plăcut
Aşteptăm CV însoţit de poza pe adresa de e-mail c.biris@manitobatex.org sau pe fax 281.322 (3401134)

ACUM MATROS 2000
La fiecare mp de...
• PARCHET LAMINAT
...folia izolantă - grosime 3mm- GRATUIT
• LAMBRIURI MDF i PVC
Tel.:0257 / 349 888 , 0722 / 253 222
Arad, C. A. Vlaicu nr. 28-32
(Inainte de stadionul UTA-fosta şcoală de şoferi) (c.544)

S.C. Centrosoja SRL
În atenţia AGRICULTORILOR
Arad, str. Poetului nr. 105-107
Vă asigură

◆ SĂMÂNŢĂ DE PORUMB subvenţionată de cea mai bună calitate din hibridul NSSK 420 precum şi
◆ O GAMĂ LARGĂ DE ERBICIDE.
Plata se poate face în numerar, cu filă CEC sau ordin de plată precum şi pe bază de contract, în produse agricole, după recoltare.
INFORMAŢII LA TELEFON 270.408, 243.648 (3401121)

construct MIRADA
OFERTA SĂPTĂMÂNII
- OB ∅6, 8, 10, 12.
- PC ∅10, 12, 14, 16, 18, 20.
- PLASĂ SUDATĂ DIFERITE DIMENSIUNI
- PLASĂ GARD, PLASĂ RABITZ
- TABLĂ ZINCATĂ

* BLOCURI CERAMICE, B. C. A. CĂRĂMIDĂ PLINĂ
* ŢIGLĂ SIGHIŞOARA, ŢIGLĂ BRAMAC
* CARTON ASFALTAT BITUM, MEMBRANĂ HIDROIZOLAŢIE
* VATĂ MINERALĂ, POLISTIREN EXPANDAT, EXTRUDAT
* PLĂCI AZBOCIMENT, PLĂCI ONDULATE BITUWEL, PLĂCI FIBRĂ DE STICLĂ
* CIMENT, VAR, IPSOS, CIMENT ALB, GLET, ADEZIV, VOPSELE LAVABILE
* PLĂCI RIGIPS, PAL.

ARAD, str. Poetului, nr. 95,
Tel.: 0257/243 490 (c.a.170)

S. C. Ro Expres Service
companie de curierat intern
angajează
agent zonal
Cerinţe:
▲ domiciliul stabil în Arad
▲ cunoştinţe despre activitatea economică zonală
▲ dinamic, entuziast, carismatic
▲ posesor autoturism propriu
Responsabilităţi:
● stabilirea şi menţinerea relaţiilor cu clienţii
● preluarea/livrarea comenzilor la solicitarea clienţilor
Se oferă:
● salariu motivant
● pregătire de specialitate
● telefon mobil
Cei interesaţi pot trimite CV-urile la fax nr. 0236-496.777.
(3401232)

SUZUKI prezintă CATALOGUL DE PRIMĂVARĂ:

GRAND VITARA de la 15.859€ (CIP)

MARINE de la 473 € (CIP)

KATANA (SCOOTER) de la 1.913€ +TVA

HAYABUSA (SUPERSPORT) de la 11.250€ (CIP)

SWIFT de la 6.363€ +TVA
www.suzukivest.ro
RS SARA MOTORS TIMIŞOARA Importator SUZUKI în România
Bd. L. Rebreanu nr. 88, Tel./fax 0256-20.10.50, 18.24.02, 48.73.01
Arad - Calea Radnei nr. 221, Tel./fax 0257-22.92.72, 25.39.29
Vânzări cash, în leasing sau prin credit bancar. Taxe vamale 0% pentru modelele asamblate în Europa (Swift, WagonR+, etc). Garanţie 3 ani sau 100.000 km (2 ani fără limită de kilometri la motocicilete). Vânzări second hand. (c.629)

Vreţi să cumpăraţi?
Nu aveţi bani?
EURO-CASSA S.R.L.
2.000→25.000 EURO
6 % comision/an 100 luni durată de rambursare
Apartament casă, teren, pământ etc.
EURO-CASSA ORAR 9^00-18^00
B-dul Decebal nr. 2-4, cam. 211. (S.C. PROIECT)
Telefon: 284.390 (2614333)

WEST BANK S.A.
ARAD, B-dul Revoluției nr. 88
TELEFON: 284.888; FAX: 285.202
WESTERN UNION TRANSFER DE BANI ®
Cel mai rapid mod de a primi bani din toată lumea

ADEVĂRUL

Anul XV, nr. 3904

Cotidian independent Arad

Sâmbătă, 10 mai 2003 • 12 pagini • 5000 lei • e-mail: adevarul@arad.ro; adv.pub@arad.ro

BRAT Publicație auditată în semestrul I 2002 — Tiraj mediu zilnic vândut: 30 531

ASTRA VAGOANE CĂLĂTORI
Singurul producător de confort din domeniu
Str. Petru Rareș 1-3
Tel: 233.651 Fax: 258.168
e-mail: astra.calatori@astrac.rdsar.ro

POMANA PORCULUI

În oborul Aradului, porcii se vând la preț de nimic. Cu numai cinci sute de mii (mai puțin de 14 Euro) poți alege o pereche dintre cei mai frumoși purcei din târg, iar cu un milion de lei, un milion și două sute de mii (sub 30 de Euro) te duci acasă cu un șăldan de 30-40 kg. Oferta este generoasă, sunt zeci de căruțe pline de godaci și alte zeci de autoturisme cu portbagajele pline, dar clienții nu se înghesuie.

Și acum, ca și în alți ani, furajele sunt puține și foarte scumpe. Seceta din ultimii ani și temperaturile caniculare din luna mai au decimat producțiile cerealiere, ducând porumbul la un preț incredibil. Practic, pe o pereche de purcei abia primești cât să cumperi 100 kg de porumb. Porcul a devenit un animal nerentabil. Din această cauză toți caută să se scape de ei. Poate crescătoriile mari, care beneficiază de ceva subvenții de stat să reziste la asemenea realități economice anormale, pentru că gospodăriile cu efective de 10-20 capete nu fac față. Cum a ajuns porcul în această situație ingrată?

Povestea este pe cât de lungă, pe atât de simplă: crescătorii noștri de porci, nu fac față concurenței venite în principal de la unguri, dar și de la polonezi. În ambele țări fost socialiste, subvențiile de stat sunt mai mari decât cele acordate de guvernul român și de aici vine a doua nenorocire, după cea a temperaturilor de factură africană, din ultimii ani. Asociațiile arădene ale crescătorilor de porcine protestează în mod repetat împotriva politicii vamale la carnea importată, dar deocamdată nimeni nu se înghesuie să vină în întâmpinarea doleanțelor. Iar pentru gospodăriile populației, în care nu se află sub control de specialitate rasa, tehnologia de creștere și furajarea științifică se pare că a sosit sfârșitul epocii de aur a negoțului cu porci. Produsele de carne de proc provenite din marile crescătorii susținute de stat cât și presiunile venite din țările europene mari crescătoare de porcine, vor face nerentabilă creșterea porcului în sistem gospodăresc.

ȘTEFAN TABUIA

(Continuare în pagina 5)

Raid rutier nocturn

CÂND VODCA SE ÎNTÂLNEȘTE CU BEREA

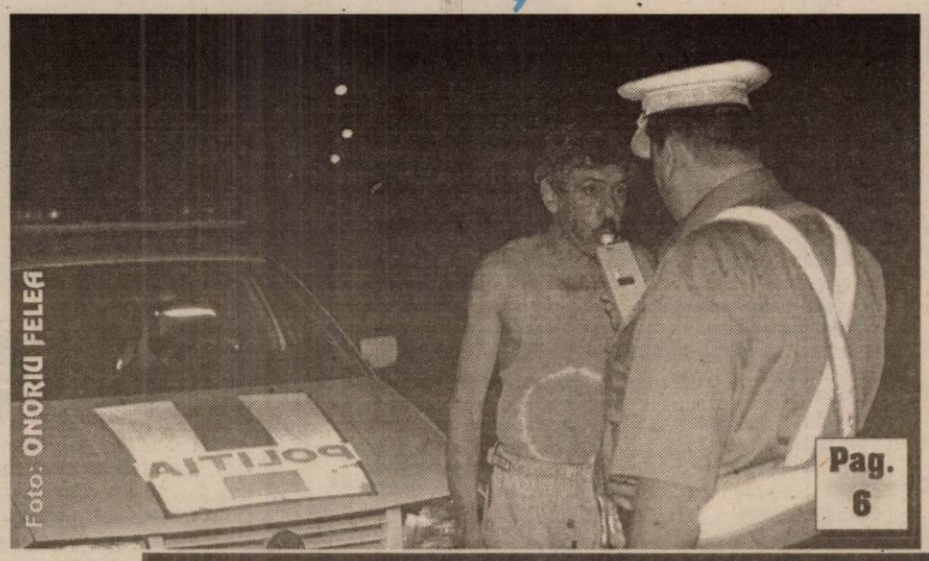

Foto: ONORIU FELEA

Pag. 6

taxa de drum ar trebui accizată și la băuturile alcoolice ?

Abonați-vă la ADEVĂRUL

Ieri, la Bursa organizată în premieră pentru ei

118 RROMI AU VENIT SĂ-ȘI CAUTE LOC DE MUNCĂ

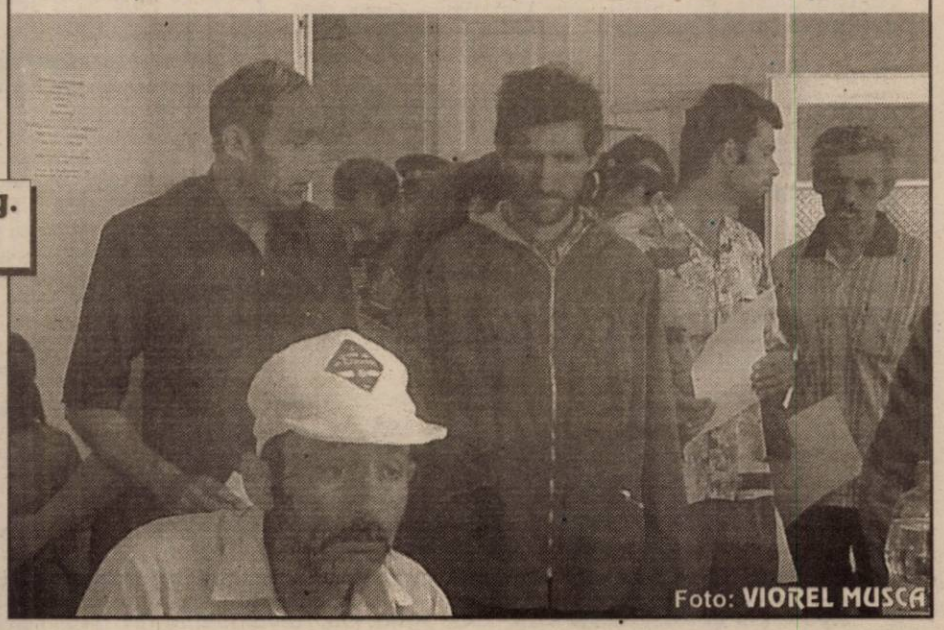

Foto: VIOREL MUSCA

Târg de carte Euroregional pe platoul din fața Palatului administrativ

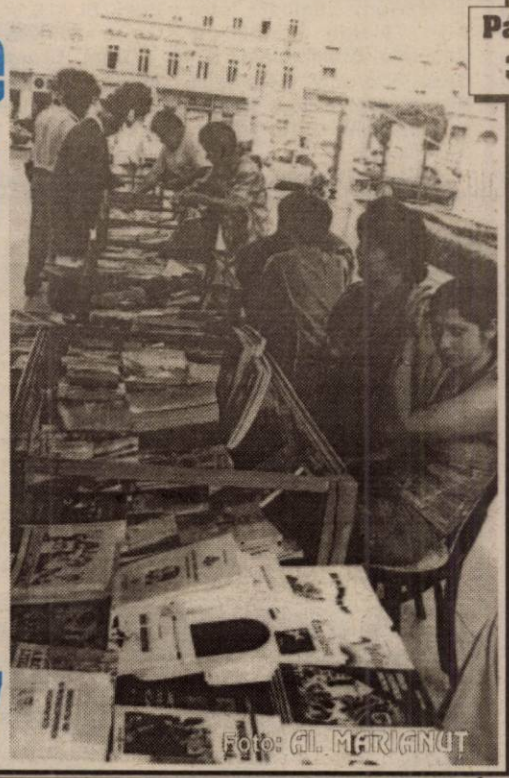

Foto: GIL MĂRGINEAN

Pag. 3

Disponibilizări la Romtelecom Arad

Pag. 4

Baschet masculin

Cu scorul general de 2-1 campionii au făcut încă un pas spre finală

WEST PETROM - ROMPETROL ARAD 80-71

Pag. 9

ALGLASS Grafica
FIRME ȘI RECLAME, PANOURI PUBLICITARE, LITERE VOLUMETRICE
COPERTINE ȘI BANNERE
NOU! JALUZELE VERTICALE SI ORIZONTALE
Str. Andrei Saguna nr. 26-28
Tel: 0257-270.171 0721.269.708

Calendar

Astăzi, Soarele răsare la ora 5 și 55 de minute și apune la ora 20 și 30 de minute. Au trecut 129 de zile din acest an. Au mai rămas 236 de zile până în 2004.

◆ **Praznicul zilei: Biserica ortodoxă:** Sf. Ap. Simon Zilotul; Cuv. Isihie Mărturisitorul; Cuv. Lavrentie; **Biserica greco-catolică:** Duminica a patra după Paști (a Paraliticului); Sf. Ap. Simon Zelotul.

A venit barza!

La Arad: Robert TEUȘTEA, Bianca Valentina NICOLESCU, Simona Evelina MORGOȘ, Andreea Teodora ANCHEȘ, Tabita ȘEREȘ

La Ineu: Denisa IONICA.

ACTUALITATEA CULTURALĂ

TEATRE

Teatrul de Stat Arad prezintă duminică, 11 mai 2003, începând cu ora 18,00, avanpremiera „Blestemul muritorilor de foame" de Sam Shepard, în regia artistică a lui Alexandru Belceanu.

CINEMATOGRAFE

DACIA: Recrutul (SUA) 10; 12,30; 15,00; 17,30

Mureșul: Nuntă à la grec (SUA) 10; 12; 14; 16; 18

Arta: Identitatea lui Bourne (Ungaria) 16; 18; 20

Sala mică: Casă, dulce casă (SUA) 15,30; 18,30

Progresul (duminică, 11 mai): Gladiatorul (SUA) 16

Turnul din Pisa (SUA) 18

***

Ineu (9-11 mai): Promisiune (SUA) 16; 18

(14-15 mai) Vanilla Sky - Deschide ochii (SUA) 16; 18

Lipova (11 mai): Regele scorpion (SUA) 16

O minte sclipitoare (SUA) 18

Chișineu-Criș (11 mai): Garcea și oltenii (România) 16

Blade II (SUA) 18

Pâncota (11mai): Triplu X (SUA) 16

Cât reziști fără sex? (SUA) 18

Au plecat dintre noi!

Wagner Ana (1936), Mărcuț Ana (1917), Vancea Petru (1931), Răileanu Neonila (1909), Bekesi Ioan (1934).

HOROSCOP

Sâmbătă, 10 mai 2003

Berbec (21.03-20.04). Zi prielnică pentru a o petrece cu prietenii. Nu pierdeți ocazia.

Taur (21.04- 20.05). La serviciu vă așteaptă foarte multe lucrări de rezolvat. Nu intrați în panică.

Gemeni (21.05-20.06). Sunteți într-o stare foarte proastă astăzi. Aveți nevoie de puțină odihnă.

Rac (21.06.-22.07). Partenerul vă va face astăzi o mică surpriză.

Leu (23.07-22.08). Sunteți atât de implicat în relația de cuplu, că nu mai vedeți nimic în jurul dvs.

Fecioara (23.08-22.09). Simțiți nevoia de a ieși din rutina zilnică. Week-end-ul vă va prinde bine.

Balanța (23.09-22.10). Colegii de la serviciu sunt supărați pe dvs. Nu mai fiți cu capul în nori.

Scorpion (23.10-21.11). Familia este alături de dvs. întotdeauna. Deși nu de fiecare dată pare a fi așa, dar faptele își spun cuvântul.

Săgetător (22.11-21.12). Partenerul are câteva probleme. Fiți alături de el.

Capricorn (22.12-19.01). Părinții dvs. sunt supărați că nu sunteți alături de ei. Acordați-le mai multă atenție.

Vărsător (20.01-20.02). În acest week-end se anunță numai distracții. Nu pierdeți ocazia.

Pești (21.02-20.03). Cei din jur nu vă înțeleg păsurile. Apelați la altcineva.

METEO

Vremea va fi frumoasă și deosebit de caldă. Cerul va fi degajat cu înnourări temporare spre seară. La deal și munte vor fi condiții de ploi de scurtă durată și descărcări electrice. Vântul va sufla în general slab.

Temp. maxime: 30 la 34° C.

Temp. minime: 16 la 19° C.

COMENZI TAXI

- **GETAX** 280.705; 280.100; 280.548
- **DIESEL STAR** 212.222; 0722.361.011; 0745.645.645
- **EUROPA** 275.555; 0723.677.555; 0744.828.163
- **MIRCO MILI** 230.530; 230.730
- **ALFA PLUS** 349.349; 256.222
- **TAXI ARAD** 244.244; 274.444; 0722755440

Anunț

În perioada 12:05-16.06.2003, Centrul Militar Județean Arad execută încorporarea recruților născuți între anii 1969-1983, inclusiv, care corespund în totalitate criteriilor de repartiție specifice fiecărei arme.

Pentru evitarea sancțiunilor prevăzute de Legea nr. 46/1996 privind pregătirea populației pentru apărare invităm toți recruții care au primit sau care din diferite motive nu au primit ordine de chemare la încorporare să se prezinte la sediul instituției noastre: str. Lucian Blaga nr. 4.

Informații suplimentare la telefon 282447.

Foto: V. MUSCA

„Adevărul" vă ascultă

La telefonul dimineții 280944

☎ **Gălăgia de pe ștrand persistă**

D-l **Mihuț Stelian**, de pe str. Vasile Milea din Arad, ne-a contactat la redacție pentru a-și exprima nemulțumirea față de unele terase de pe ștrand care nu respectă programul de liniște impus. Dimineața pe la 5.30 încă mai se aude muzică, populară în special, care pur și simplu deranjează. Noi dimineața mergem la serviciu și trebuie să fim odihniți, dar în felul ăsta nu se poate.

☎ **Când vom primi banii?**

D-l **Oprea Mihai**, din Arad întreabă: **„În legătură cu Legea 309/2002 în câți ani se vor soluționa dosarele acelea? Eu am depus dosarul din octombrie 2002, dar nici acum nu am primit banii. Majoritatea care beneficiem de această lege avem peste 70 de ani. Când vom primi banii după ce vom muri, să nu ne mai putem bucura de ei?"**, întreabă d-l **Oprea**.

☎ **Drumuri impracticabile...**

D-l **Ciupuligă Ioan** din Curtici, este nemulțumit de starea drumului Arad-Curtici. **„Administrația drumurilor își mai bate mult joc de noi? Acum se lucrează la drum, dar o groapă astupă zece lasă. Așa ceva nu se poate. Ne spargem mașinile dacă nu se iau măsuri"**, spune d-l **Ciupuligă**.

Din păcate nu este singurul drum care se află în stadiul acesta.

Redactor de serviciu, M.G.

Azi și mâine — Congresul MARTORILOR LUI IEHOVA

Astăzi și mâine (10 și 11 mai 2003) are loc la Sala Polivalentă Congresul de circumscripție al MARTORILOR LUI IEHOVA. Tema este „Încredeți-vă în Iehova și faceți binele" (Psalmul 37:3) Programul începe în fiecare zi la ora 9.45.

UTILITARE

PRIMĂRIA MUNICIPIULUI

Program de relații cu publicul (camera 5) luni-miercuri-vineri între orele 8-12; marți-joi între orele 8-12; 15-17 - tel. 284.744, tel. centrală 281.850.

PIEȚE, TÂRGURI

Astăzi este zi de piață la Chișineu Criș, Lipova, Pâncota, Felnac, Grăniceri, Hălmagiu, Moneasa, Pecica, Vărșand, Socodor, Șeitin, Vladimirescu, Zimandu Nou, Covăsânț. Târguri **săptămânale** se desfășoară astăzi la Lipova, Pâncota, Hălmagiu, Moneasa.

* Sunt deschise târgurile de animale de la Beliu, Pecica, Lipova, Sântana, Bârzava, Arad-Obor și Sânicolaul Mic.

FARMACII DE SERVICIU

• Farmacia **REMEDIUM** Arad, B-dul Revoluției nr. 52-54. Program luni-vineri: 7,30-20,00, sâmbătă 8,00-14,00. Telefon 233195. • Farmacia **LIBRO PHARMA** NON STOP, Calea Aurel Vlaicu 60-68 (lângă stadionul UTA) telefon 212.992. • Farmacia **TEAHAFARM**, Bd-ul Revoluției nr. 65. Program: luni-vineri 8-21, sâmbătă 9-13. Telefon 254.587. • Farmacia **OMNIAFARM**, Calea Aurel Vlaicu, Bl. Z28, cu program zilnic de la orele 8,00-22,00. Telefon 271724. Eliberăm rețete gratuite și compensate. • Farmacia **ELPIS PHARM** Micălaca, zona Piața Soarelui, str. Voinicilor, colț cu str. Păsunii, Bl. 193, sc. A, parter. Program: luni-vineri 8-20, sâmbătă 8,30-14. Tel: 259.619.

URGENȚE STOMATOLOGICE

... asigură Cabinetul din str. Crișan (în spate la Gionelli), program non-stop. Telefon: 253794.

• Urgențe stomatologice asigură și cabinetul din B-dul Revoluției nr. 62, ap. 17. Zilnic: conform orarului (robot pe telefon); sâmbătă între 9-14. Telefon: 256.665. • Cabinetul Stomatologic din Calea Victoriei nr. 7 A asigură zilnic urgențe, inclusiv sâmbăta, între orele 10-15. Telefon 095.565.622.

Cabinetul stomatologic din B-dul Revoluției nr. 95, etajul I, asigură urgențe, zilnic între orele 8-14, telefon 282184.

SANITAR-VETERINARE

Punct autorizat de însămânțări artificiale veterinare în Aradul Nou, str. Ady Endre nr. 21, tel. 288.292.

DISPENSAR VETERINAR

Dispensarul veterinar din Aradul Nou efectuează zilnic, orele 8-16 (sâmbăta 8-12) examen trichineloscopic, castrare porcine, ecornarea viteilor, însămânțări artificiale. Telefon 287.298.

ÎNTRERUPERI CURENT ELECTRIC

Luni, 12 mai (9-11; 14-16): Abatorului, Venus, Biruinței, Latină; **(9-16):** Latină, Biruinței; **(10-11):** Desseanu nr. 11; **(9-15):** Vlaciu Bl. A20, sc. A, B, C

APOMETRE

Luni, 12 mai: Pescăruș, Achile, 13 Martiri, Infanteriei, Cezar, Santinelei, Troiei, Lalelelor, Bujor, Petru Rareș, Comunarzilor, Poetului, Călțunaș, Alexandru cel Bun, Zânelor, Alunului, Ulpiu, Țichindeal, Teuz, Năsăud, Solomon, Caisului, Orfeu, Libertății, Rotarilor, Țebei, A. Vuia, Deltei, H. Sava, Andrei Șaguna cu soț, A. Károly, Andrei Șaguna fără soț, Bela Bartok, Clopoțeilor, Minervei, Crișan, Ghiba Birta, Iustin Marșieu

ADMINISTRAȚIA FINANCIARĂ

Administrația Financiară a municipiului Arad: Asistență contribuabili (impozitul pe venitul global) - telefon 280633, 280733, int. 199 între orele 8,00-12,00. Informații mai pot fi obținute la adresa de web: www.finantearad.ro

ÎNREGISTRĂRI ÎN CAZ DE DECES

Biroul de Stare Civilă - decese face înregistrări după următorul program: sâmbătă și duminică, între orele 9,00-11,00. Tel. 281850.

TELEFON DE URGENȚĂ LA POLIȚIE: 955

Noul număr de centrală telefonică al I.J.P. (Inspectoratul Județean de Poliție) Arad: 207100.

ADEVĂRUL

COTIDIAN INDEPENDENT ARAD

Editor: S.C. ADEVĂRUL Arad S.R.L.

COD FISCAL R 1681938 ● COD SICOMEX 19.604 ● CERTIFICAT J 02/1886 / 31X 1991 ● COD SIRUES 020956601 ● ISSN 1220 - 7489

Redacția și administrația: 2900 Arad, Bd. Revoluției nr. 81. Telefoane: SECRETARIAT - 281802, fax 280655, 280625; ADMINISTRAȚIE - CONTABILITATE - 281797; MICA PUBLICITATE - 210775; MAREA PUBLICITATE - 280904; CLUBUL PRESEI - 280989.

Consiliul de administrație: președinte - **DOREL ZĂVOIANU**, telefon 281802, 280625; vicepreședinte - **MIRCEA DORGOȘAN**, telefon 281802, 280625; membri: **NICU COJOCARU**, telefon 280904; **MIRCEA CONTRAȘ**, telefon 280854, **LIZICA MIHUȚ**, telefon 280070, **ȘTEFAN TABUIA**, telefon 281855, **MIRCEA ȚIȘCĂ**, telefon 280904.

Colegiul de redacție: MIRCEA CONTRAȘ (redactor-șef); MARCEL CANCIU (șef secție foto), telefon 281701; ALEXANDRU CHEBELEU (șef secție sport), telefon 281701; NICU COJOCARU (șef secție publicitate) telefon/fax: 280904; GABRIELA GROZA (secretar general de redacție), telefon 280854; VASILE FILIP (șef secție cultură-învățământ-tineret), telefon 281855; 280003; IOAN IERCAN (șef secție politică), telefon 280943; DORU SAVA (șef secție social-economic), telefon 281738; ȘTEFAN TABUIA (șef secție actualități), telefon 281855; 280003; DOREL ZĂVOIANU (președinte al Consiliului de administrație), telefon 281802, 280625.

Tiparul executat la S.C. MEDIAGRAF S.A. ARAD, str. Feleacului F.N., telefon 250902, fax 250920

„Adevărul" poate fi citit și pe Internet la adresa http://adevarul.arad.ro

Echipa de serviciu

IOAN TULEU
secretar de redacție

Bianca Felea, Ioan Leac, Adela Pop, Dina Rujan, Ramona Vidulescu
tehnoredactare computerizată

Doina Jurcă, Dan Roman, Aurica Telcian, Dacian Toduța
corectură

Elevi premiați

Recent s-a desfășurat, la Iași, Olimpiada interdisciplinară tehnică - faza națională. Elevii participanți de la Grupul Școlar Industrial Transporturi Căi Ferate Arad, care au reprezentat județul Arad, au obținut următoarele rezultate: clasa a XI-a, specializarea telecomunicații - premiul I - ILCA TODORUȚ, specializarea electrotehnică - premiul II - LEZEU RĂZVAN, clasa a XII-a, specializarea electrotehnică - mențiune - HÖGYE DAVID.

Elevii au obținut rezultate foarte bune datorită profesorilor care i-au pregătit: Deac Lucica, Moldovan Mariana, Deac Florian, Moleriu Sorin, Irhașiu Mircea și Lăscoiu Alexandru.

Cursul valutar*

- VALORI ÎNREGISTRATE IERI, 9 MAI 2003

Denumirea valutei	BNR	BCR		BRD		Banca Transilvania		Banca Românească		Banca Romexterra	
		C	V	C	V	C	V	C	V	C	V
Euro	37502	37300	37850	37490	37810	37100	37700	37320	37930	37250	37750
Dolar S.U.A.	32630	32600	33200	32570	32930	32400	33200	32393	33060	32700	33300
Forint	153	144	160	149	156	147	154	-	-	-	-

Ieri, la Bursa organizată în premieră pentru ei

118 RROMI AU VENIT SĂ-ȘI CAUTE LOC DE MUNCĂ

„Bursa locurilor de muncă pentru rromi", organizată, ieri, în premieră națională, s-a bucurat de un real succes în rândul arădenilor din această etnie. În ciuda pesimismului unora, încă de la primele ore ale dimineții, zeci de persoane așteptau în fața imobilului cu numărul 32 de pe strada Episcopiei. Până la ora 9,30, când s-a deschis bursa, oamenii au schimbat păreri despre cum mai merg lucrurile în țară, cât de greu o duc fără un loc de muncă și cât de fericiți ar fi dacă și-ar găsi o slujbă.

La deschiderea oficială au participat reprezentanți ai Agenției județene pentru ocuparea forței de muncă (A.J.O.F.M.) Arad - organizatorul Bursei - ai Direcției Generale de Muncă și Solidaritate Socială (DGMSS) Arad, în frunte cu directorul **Victor Neamțiu**, precum și ai organizațiilor de rromi.

Dl. **Iancu Gheorghe**, directorul adjunct al A.J.O.F.M. Arad și d-na **Claudia Miuțescu**, purtătoarea de cuvânt a instituției au punctat importanța acestui eveniment, care reprezintă un prim pas în ceea ce privește integrarea socio-profesională a rromilor, care întâmpină reale dificultăți pe piața muncii.

Dl. **Gheorghe Răducanu**, consilier al prefectului pentru problemele rromilor, a afirmat că Bursa este un eveniment deosebit, **„primul care se face punctual pentru rromi. Astfel de manifestări trebuie să se repete, deoarece prin ele rromii se vor integra până la urmă socio-profesional în societatea românească. Și să nu uităm că este imperios necesar să se întâmple acest lucru, pentru că, în Europa, o să intrăm împreună".**

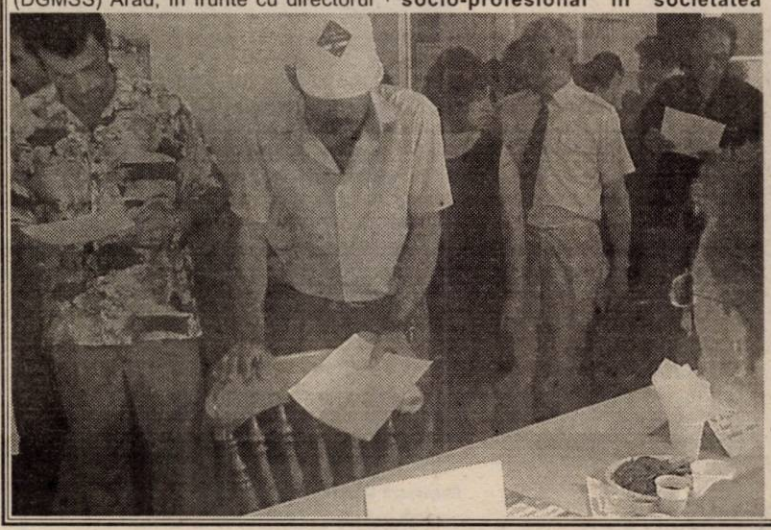

Ofertă generoasă, solicitanți numeroși

Dintre cele 38 de firme invitate de către A.J.O.F.M. să participe la Bursă, nouă au venit, aducând o ofertă de 78 de locuri de muncă din următoarele meserii: asfaltator, fierar betonist, tinichigiu industrial, dulgher, zidar, zugrav, vânzător, frizer, spălător auto, topitor, confecționer, muncitori necalificați.

După ce au dat o tură pe la standurile firmelor, am stat de vorbă cu câțiva dintre oamenii veniți să-și caute un loc de muncă, întrebându-i și ce părere au despre Bursa locurilor de muncă organizată în exclusivitate pentru ei.

***Novacovici Luminița*, de 22 de ani: „Eu am mai lucrat în domeniul confecțiilor de încălțăminte. Sper să-mi găsesc un loc de muncă, pentru că am nevoie de bani. Despre bursă nu pot să spun decât că-i bine că se ține și n-ar fi rău ca acest lucru să se repete".**

***Gendelo Francisc*, de 54 de ani: „Eu am lucrat ca operator mase plastice la Arădeanca. Am 31 de ani de muncă. La pensie nu pot să ies până în 2006, așa că m-am gândit că n-ar fi rău să mă angajez din nou. De un an n-am mai lucrat. Dacă mai prind un loc de muncă, iau și niște bănuți și îmi merge și vechimea. Găsesc că această bursă este un bun prilej pentru a reuși ceea ce mi-am propus".**

***Stepan Licuța*, 37 de ani: „Eu am 23 de ani de muncă, că de tânăr am lucrat în cosérit. Și acum mai lucrez, dar am zis să văd și de un alt loc de muncă, mai ales că am două meserii la bază: zidar și sobar-teracotist. Bursa e binevenită, dar nu știu dacă o să se aleagă ceva din asta. Cred că patronii o să profite doar de facilitățile date de lege la angajare, iar rromilor tot salarii mai mici o să le dea".**

***Ioan Nădăban*, 65 de ani, pensionar: „Eu am ieșit la pensie de la TEBA, dar credeți-mă că nu pot sta acasă. Dacă aș găsi un loc de paznic, n-ar fi rău, dacă nu, ce-o fi, numai să lucrez. Bursa bine că se ține, pentru că sunt mulți rromi care vor un loc de muncă, dar nu-i ia nimeni".**

În loc de concluzii

La sfârșitul Bursei, A.J.O.F.M. Arad a făcut o statistică provizorie. Am fost informați că au venit să-și caute un loc de muncă 118 rromi. Dintre aceștia, 32 au fost selecționați în vederea încadrării, iar 9 au bătut pe loc palma cu patronii. Să fie într-un ceas bun!

NICOLAE OPREAN
FOTO: VIOREL MUSCA

VIOLARE DE DOMICILIU

• Este cercetat în stare de libertate **Căldăraș Iosif** de 27 de ani, din Lipova, fără ocupație, care în data de 13 aprilie a.c. a pătruns fără drept în locuința numitului S.I. din aceeași localitate.

• Poliția îl mai cercetează în stare de libertate pe **Covaci Vasile**, de 30 de ani, din Galșa care a pătruns prin efracție în locuința lui B.T. din Pâncota cu intenția de a sustrage bunuri.

HOȚ DE BICICLETĂ

Locotoș Raimond Florin, de 18 ani, din Ineu, fără ocupație a sustras o bicicletă în valoare de 1 milion de lei de la P.G. din localitate. Prejudiciul a fost recuperat, iar hoțul este cercetat în stare de libertate.

FURT DE FIER VECHI

Lucrătorii din cadrul poliției județene i-au depistat pe **Jurca Maria-Catița**, de 46 ani, **Jurca Strugurel**, de 18 ani și **Jurca Tarzan-Remus**, de 23 ani, toți din Curtici, care au sustras fier vechi din triajul stației CFR Curtici.

Prejudiciul a fost recuperat, iar cei trei sunt cercetați în stare de libertate.

TÂRG DE CARTE EUROREGIONAL - PE PLATOUL DIN FAȚA PALATULUI ADMINISTRATIV

Ieri, 9 mai, Ziua Europei a fost sărbătorită și prin carte. Pe platoul din fața Palatului Administrativ, pe la orele amiezii, în fața unui public foarte restrâns, a fost deschis Târgul de Carte Euroregional, ediția a doua. Organizatorii acestui eveniment sunt Primăria municipiului Arad, Casa de Cultură a Municipiului, Editura „Mirador", Uniunea Scriitorilor - filiala Arad, Centrul Cultural Județean - Revista „Arca", Direcția pentru Cultură, Culte și Patrimoniu Național.

Ovidiu Balint, directorul C.C.M., a subliniat în cuvântul de deschidere cele două caracteristici care definesc această manifestare în peisajul târgurilor de carte: faptul că se desfășoară în aer liber și deschiderea euroregională a târgului. Despre rolul acestei manifestări în colaborarea euroregională au vorbit **Levente Bognar**, viceprimarul municipiului Arad, și reprezentanți ai celor două orașe cu care Aradul este înfrățit: **Ladislau Fuchs**, viceprimar al orașului Zdrenjanin, și **Gaal Aron** din Gyula, care a dezvăluit că în prezent se lucrează la o antologie comună româno-maghiară. Au mai luat cuvântul, în deschidere, poetul **Vasile Dan**, redactor-șef al revistei „Arca" și președinte al filialei Arad a Uniunii Scriitorilor și **Ioan Matiuț**, director al Editurii „Mirador".

Târgul se desfășoară și astăzi, în fața Primăriei, cu lansări de carte ale editurilor din Deva, Iași, Timișoara, Cluj, Arad (conform programului publicat în numărul de ieri al cotidianului nostru). Tot azi, la ora 11, la Sala festivă a Primăriei, are loc Simpozionul Euroregional pe tema „Cartea între miza culturală și marfă" (Evoluții contemporane în cultura europeană), la care vor participa personalități culturale din Cluj, Oradea, Deva, Reșița, Timișoara, Arad, din Ungaria și Voivodina.

C. L

NEPOȚI ȘI BUNICI, PENTRU O ZI

Astăzi, asociația de tineret a Clubului LIONS Arad, Clubul LEO Arad, organizează o nouă acțiune cu caracter umanitar, în colaborare cu Asociația „Amicii Regelui Mihai" filiala Lipova. Acțiunea are loc în cadrul proiectului „Nepoți pentru o zi", ai cărui beneficiari sunt copiii de la Centrul de Tineret Arad și bătrânii de la Centrul de Îngrijire și Asistență Arad.

Acțiunea de azi constă într-o excursie care are ca scop vizitarea castelului Săvârșin, organizatorii pregătind participanților și o mică surpriză. Prin această acțiune se dorește apropierea și stabilirea unei relații deosebite între bătrâni și tinerii singuri, care devin pentru o zi „bunici" și „nepoți".

G. K.

MAI MARII VĂMILOR ȘI AI POLIȚIEI DE FRONTIERĂ DIN ROMÂNIA SE ÎNTRUNESC LA NĂDLAC

În cursul zilei de luni, 12 mai a.c., la Nădlac se va desfășura o întâlnire de lucru între reprezentanții vămilor și cei ai poliției de frontieră din Vestul țării.

Vor fi dezbătute problemele activității din punctele de trecere a frontierei și cele ale birourilor vamale, punându-se accent pe colaborarea tot mai strânsă dintre cele două instituții care trebuie să-și aducă în continuare un aport deosebit la integrarea țării noastre în structurile europene.

La această importantă întrunire și-au anunțat prezența domnii **Tudor Tănăsescu**, directorul Direcției Generale a Vămilor din România, și **Aurel Neagu**, inspectorul general al Inspectoratului General al Poliției de Frontieră din România.

N. OPREAN

FURT DE LEMNE...

Poliția îi cercetează în stare de libertate pe **Bascaran Florin**, de 27 ani și **Groza Marian-Cristian**, de 16 ani, ambii din Brazii, care în noaptea de 6/7 mai a.c. au dat iama în pădurea comunală de unde au sustras lemn de cireș în valoare de 14 milioane de lei. Prejudiciul a fost recuperat.

INVITAȚIE LA DRUMEȚIE

Sub genericul „Veniți cu noi!", iubitorii de drumeție sunt invitați sâmbătă, 10 mai, într-o drumeție pe traseul: Comuna Covăsânț - sub. vf. Otcovac - fosta casa Herbei - șaua Gurgului - vf. Măgura (479 m) - vf. Capra (471 m) - Ghioroc, în lungime de 18 km. Se pleacă din Arad cu trenul de la ora 7,45 până la Ghioroc, apoi cu autobuzul la Covăsânț, iar sosirea la Arad are loc la ora 18,57. Cheltuieli de transport: 49.000 lei. Conducător de grup: ing. Szentgyörgyi Alexandru. Participanții sunt rugați să aducă bidon cu apă. Întâlnirea cu grupul are loc cu 30 minute înainte de plecarea trenului, în fața Stației CFR Arad.

GRENADE ȘI BOMBE

Numeroase grenade, proiectile explozive, bombe și focoase au fost descoperite în județul Arad, în ultimele săptămâni, în urma săpăturilor și a lucrărilor agricole de primăvară, pirotehniștii aprecind că muniția găsită este foarte periculoasă.

Inspectorii de protecție civilă au adunat deja un arsenal format din 16 grenade defensive de mînă, trei focoase de diferite calibre, două bombe de aruncător, trei proiectile explozive și muniție de infanterie, toate datînd din al doilea război mondial.

"Muniția găsită este foarte periculoasă. Oamenii care descoperă astfel de obiecte trebuie să știe că ele nu trebuie mișcate din locul respectiv, lovite, transportate sau să se folosească în alte scopuri", a declarat maior inginer Lucian Cebuc, pirotehnist în cadrul Inspectoratului Județean de Protecție Civilă Arad.

Raid cu O.J.P.C. la unitățile alimentare din Nădlac

TREI UNITĂȚI, SANCȚIONATE PENTRU COMERCIALIZARE DE PRODUSE EXPIRATE

Produse expirate, fără inscripții în limba română sau păstrate la temperaturi neadecvate, condiții igienico-sanitare care lasă de dorit - toate aceste aspecte au fost găsite de către doi inspectori ai Oficiului Județean pentru Protecția Consumatorului (O.J.P.C.) - Ioan Brade și Ludovic Farkaș - în timpul unui control la trei unități alimentare din Nădlac. Sancțiunile pe care le-au primit cei trei patroni totalizează 17 milioane de lei.

Angajată leneșă...

Prima unitate alimentară luată la „puricat" de către inspectorii O.J.P.C. a fost **S.C. Carasana Serv S.R.L.**. Aici majoritatea produselor erau expirate. Încă de la intrare se observa dezordinea care domnea înăuntru. Vânzătoarea nu purta halat. Pereții erau plini de păianjeni, murdari, iar vitrina frigorifică cu mezeluri părea neigienizată de mai multe săptămâni. Mai mult decât atât, la o verificare a etichetelor atașate, inspectorii au observat că multe dintre mezeluri sunt expirate: cârnat „Trandafir", piept de porc afumat etc. Pe lângă produsele ieșite din termenul de valabilitate se mai aflau și altele fără inscripții. Patronul magazinului - **Flavius Falticska** - și-a recunoscut vina: **„Ce să fac, nu am fost nici eu, nici angajata mea atenți. Când a început să lucreze la mine făcea curățenie, dar acum nu mai face nimic. Dacă s-ar putea, ar sta toată ziua pe terasă!..."** Flavius Falticska a fost sancționat cu șapte milioane de lei.

Alimente pentru copii - ieșite din termenul de valabilitate!

Nici la **I.B. Marcus S.R.L** situația nu a fost „roz". Cu toate că unitatea arăta bine și era destul de curată, produse expirate și alte nereguli au fost descoperite și aici. În unul din congelatoare, burta de vită „Gustul tradiției" nu avea inscripții, iar graficul de temperatură pentru produsele congelate lipsea. Patroana - **Rodica Bodea** - nici măcar nu cunoștea regulile impuse. Peștele marinat nu avea termen de garanție. În vitrina frigorifică au fost găsite și mezeluri expirate: cârnat afumat din carne de vită și de porc. Pe rafturile magazinului mai existau și alte mărfuri expirate: prăjitură cu blat de cacao „Balkan", cafea, biscuiți cu gust de pizza, biscuiți cu multivitamine pentru copii „Cici Bebe". Patroana a fost sancționată cu cinci milioane de lei.

Rugină și jeg

În alimentara **„Coop Nădlac"** era dezastru. Pereții erau negrii de mizerie, rafturile vechi și neigienizate. Aici totul a rămas cum era în cooperative înainte de 1989. La intrare chiar am avut senzația că ne-am întors în urmă cu 14 ani... Vitrinele frigorifice erau găurite de rugină și din cale afară de jegoase. Produsele ieșite din termenul de valabilitate nu au lipsit nici de aici. Hrean cu maioneză la borcan, oregano, bomboane pentru ornament tort, cafea „Royal", ciocolată „Scufița Roșie" - toate acestea erau expirate. Unele, de aproape jumătate de an. Șeful magazinului a fost sancționat cu cinci milioane de lei.

„Am dispus scoaterea tuturor produselor expirate din circuitul consumului uman și oprirea definitivă de la comercializare a acestora", declară Ioan Brade.

NADIA BODRAN
Foto: ONORIU FELEA

ZIUA EUROPEI - SĂRBĂTORITĂ ÎN PARCUL EUROPA

Ieri, 9 mai, Ziua Europei a fost sărbătorită și în orașul nostru. Primăria Arad a organizat cu această ocazie mai multe manifestări, acțiunile desfășurându-se în Parcul Europa, pe malul Mureșului. Pe lângă reprezentanții autorităților locale, la evenimente au fost prezente și delegații ale orașelor înfrățite cu Aradul: Gyula, Hodmezovasarhely și Zrenjanin.

Despre însemnătatea evenimentului au vorbit primarul Dorel Popa, subprefectul Florin Remețan, senatorul PSD de Arad Sergiu Nicolaescu, dar și oaspeții din străinătate. Primarul Popa a declarat: „E normal ca privirile noastre să fie îndreptate înainte. Viziunea noastră trebuie să preceadă momentul aderării la structurile Uniunii Europene". Remețan a citit mesajul premierului Adrian Năstase, adresat românilor cu această ocazie.

A mai fost dezvelită o lucrare artistică a elevei Lavinia Hornoi, de la Liceul de Artă Sabin Drăgoi, intitulată „Trinitate". Lucrarea va rămâne în Parcul Europa.

Programul a cuprins momente muzicale, spectacole artistice, dans modern, aerobic, susținute de elevi ai Liceului Sabin Drăgoi, de copiii Fundației Juventute, de cei de la Palatul Copiilor.

Sărbătoarea Zilei Europei a ajuns în acest an la a șasea ediție.

G. KNAP

ZIUA EUROPEI E ȘI ZIUA TA!

Pentru ziua de 9 Mai, școala generală „Aurel Vlaicu" Arad a lansat o invitație tuturor școlilor din municipiul Arad în care se predă engleza intensiv, pentru un program special de ziua Europei. Cei care au răspuns acestei invitații au fost Școala generală nr. 4, Școala nr. 12, Colegiul Național „Elena Ghiba Birta" și Liceul „Vasile Goldiș".

S-au format cinci echipaje a câte șase elevi care au participat la un quiz pe teme diverse și care apoi au realizat postere pe tema „Ziua Europei e și ziua ta". Juriul, care a desemnat câștigătorii, a avut în componența sa și pe doamna **Sylvia Taggart** din Anglia, o mai veche colaboratoare și prietenă a școlii. Astfel, la secțiunea quiz cei mai buni au fost elevii de la liceul „Vasile Goldiș", iar premiul I pentru cel mai interesant poster a aparținut școlii „Aurel Vlaicu".

Și ceilalți elevi ai școlii „Aurel Vlaicu" au fost antrenați în diverse activități, cei de la nivelul primar au realizat desene pe asfalt, iar cei de la gimnaziu au organizat competiții sportive cu școlile din cartier.

Z. Ș.

FOTO: M. SZEGÖ

DISPONIBILIZĂRI LA ROMTELECOM ARAD

Zeci de angajați ai Romtelecom Arad vor fi concediați în următoarele luni, din cauza automatizării a 12 centrale manuale din județ și a aplicării unui program de restructurare.

Directorul comercial al filialei din Arad, Dan Cioca, a declarat că nu s-a stabilit deocamdată cîți angajați vor rămîne fără locuri de muncă, însă a precizat că numărul acestora va fi mare, dat fiind faptul că aproximativ 70 de persoane nu vor mai avea posturi din momentul automatizării centralelor în care lucrează, acestora adăugîndu-li-se alte zeci de persoane în urma restructurărilor.

"Automatizarea se va face cel tîrziu pînă la finele anului, iar la acest număr de angajați se adaugă alte zeci de persoane din restructurările ce vor urma la cele cinci oficii din municipiul Arad și care au loc deja", a declarat Dan Cioca.

Conducerea Romtelecom Arad susține că o parte dintre angajați vor primi cîteva salarii drept compensații, în funcție de vechime, prioritate avînd cei care solicită disponibilizarea.

În luna aprilie, peste 60 de persoane au fost trimise în șomaj, fiind închise 19 oficii comerciale din localitățile unde existau mai puțin de 2.000 de abonați. În prezent, Romtelecom are 630 de angajați în județul Arad.

❖ *Ostașii români aduc omagiul lor celor care au înfăptuit Independența României și celor care au participat la victoria coaliției antifasciste.* ❖

Foto: AL. MARIANUȚ

Vigra Marketing & Services S.R.L.
Importator - distribuitor autorizat pentru unelte și echipamente industriale.
Sandvik, Loctite, Teroson, Ingersoll Rand, Fein
Angajează **ingineri vânzări**
pentru Arad - Timișoara.
Cerințe: - studii superioare în domeniul mecanic;
- experiență profesională;
Oferim: - salariu și bonus atractiv;
- instruire în țară și străinătate
- autoturism firmă
Trimiteți CV la e-mail: office@vigra.ro
(3401251)

SÂMBĂTĂ, 10 MAI 2003

TVR 1

7,00 Ceasul deșteptător
8,00 Desene animate
9,00 Aventuri cu Lilipufi
10,00 Auto club
10,45 Casa mea
11,10 Ziua Europei
13,15 Istorie polemică
14,00 Jurnalul de prânz
14,15 Mulțumesc!
16,00 Teleenciclopedia
17,00 Fotbal. Divizia A - live
19,00 Jurnal. Meteo. Sport
20,00 Surprize, surprize... (I)
23,00 Jurnalul de noapte
23,15 Martha Bibescu. Doamna cu trandafiri - doc.
0,35 Marele jazz
1,50 Jurnal - rel.

TVR 2

8,30 D'ale lu' Mitică - rel.
9,30 Călător prin lume
10,30 Desene animate
10,50 Lumea lui Chiț-chiț
11,35 Digimon - d.a.
12,00 Arca lui Noe
12,30 Răscruci
13,00 Știri
13,10 Insolit
13,40 Vecinul meu, stăpânul meu - s.
14,10 Tineri și îndrăgostiți - s.
15,00 Aventurile familiei Twist - s.
15,30 Atenție, se cântă!
17,15 Aleea cu ghimpi - rel.
17,30 În prelungiri
18,30 Știri 7x7
19,00 Preluare jurnal de pe Canalul România 1
19,37 Cântecul de acasă
20,00 Familia mea - s.
20,30 Farmece - s.
21,30 Telejurnal
21,45 Atlas
22,00 Când afară plouă - f. Italia, 2001
0,10 Remix
1,05 Pasiune în Turcia - f. Spania, 1994
3,05 Când afară ploua - f., rel.

PRO TV

7,00 Gusturi mediteraneene - rel.
7,30 Susan - s., rel.
8,00 Desene animate
10,15 Raliul Argentinei
10,45 ProMotor
11,15 Banii sau viața
11,45 Pro Vest
12,40 Știrile Pro TV
12,45 Norm încurcă-lume - s.
13,15 Vărul din străinătate - s.
13,45 Magazin UCL
14,50 Prieteni și dușmani - f. aventuri, SUA, 1964
16,55 BD în alertă - comedie, România, 1970, cu Toma Caragiu
19,00 Știrile Pro TV
20,00 Acasă la coana mare - f. SUA, 2000
* Dinastia Campionilor
22,15 Războiul Stelelor - Imperiul contraatacă - SF, SUA, 1980
0,45 (AP) Zanga Party
1,00 Războiul stelelor: Povestea magiei - doc.
2,00 Prieteni și dușmani - film rel.
4,00 BD în alertă - s. rel.
6,00 Provest - rel.

TV ACASĂ

6,00 Perla, cărările iubirii - s., rel. (AP)
7,35 Rețeta de Acasă - rel.
7,45 Învață franceza cu Victor
8,00 **Dragoste și putere** - s., rel.
8,30 Învață engleza cu Victor
9,00 Juana - s., rel.
9,45 Vei fi a mea, Paloma - s. (AP)
12,15 Clona - s., rel. (AP)
13,15 5' shopping - rel.
13,15 Intrusa - s. (AP)
14,45 Dădacă la 2 plus 1 - retrospectiva săptămânii
15,30 Club 700
16,00 Arabella se întoarce - s.
16,30 Ia-mă Acasă!
17,00 Autograf pentru mama
17,30 Cu dădaca în bucătărie
18,30 Kachorra - s. (AP)
19,30 Povești adevărate
20,00 Luz Maria - s.
22,00 Clona - s. (AP)
23,00 Juana - s. (AP)
0,00 Povești adevărate - rel.

HBO

8,00 Culoarea banilor - f. 1986 (12)
10,05 Drumul spre El Dorado - d. a., 2000
11,35 Trăiește cum vrei - f. 2002 (12)
13,05 Cinema
13,30 Ultima cursă - f. 2001 cu Armando Assante (12)
15,05 Un socru de coșmar - comedie 2000 (12)
16,50 Hollywood: Necenuzurat Julia Roberts
17,20 Cină cu prietenii - f. 2001 (12)
18,55 Good Will Hunting - f. 1997 (12), cu Matt Damon
21,00 Mintea unui bărbat însurat - s. (16)
22,00 Joe Dirt - comedie 2001 (12)
23,35 Patriotul - f. 2000 cu Mel Gibson (16)
2,15 Cinema

PRIMA TV

7,00 Creaturi sălbatice - doc.
8,00 Desene animate Minimax
10,00 Tibanu pescuiește și vânează (AP)
11,00 Sport magazin
14,00 Motor
14,30 Regina spadasinilor - s.
15,30 În familie - s., rel.
18,00 Focus
19,00 Socrii - s.
19,30 Big Brother - Fratele cel mare
20,30 Greu de ucis 2 - f. acț. SUA, 1990, cu Bruce Willis, Bonnie Bedelia, Franco Nero
22,30 Mutant X - s. (AP)
23,25 Bar live
23,30 Un prieten de nădejde - comedie SUA, 1980, cu Matt Dillon

ANTENA 1-TV ARAD

7,30 Divertisment
8,00 Emisiuni religioase
9,00 Știri TVA - rel.
9,30 Fir întins - rel.
10,00 Casa de piatră
10,30 Roata de rezervă
11,00 BIT - emsiune de informatică
11,30 Cu Universitatea „Vasile Goldiș" spre competență și profesionalism - rel.
12,30 Pe cont propriu - s.
13,30 Gillete World Sport Special - program de sport
14,00 Artista, dolarii și ardelenii - f. România, 1978
16,00 România mea - emisiune prezentată de Emil Hurezeanu
17,00 MacGyver - s.
17,50 Incredibil, dar adevărat (AP)
18,40 Săptămâna financiară
19,00 Observator * Sport * Meteo
20,00 Marea provocare - emis. prezentată de Dan Negru
23,30 Stargate SG1 - s.
0,00 Povestea lui Greg - f. SUA, 1997

TV RCS

9,00 Desene animate
9,30 Știri 1 - rel.
10,10 5 minute de carte
10,15 Tradiții și folclor
10,30 Blestemul mormântului viking - f.
12,00 Frontiera live
13,30 Știri 2 - rel.
14,10 5 minute de carte
14,15 Videoclipuri
14,30 Joia populară
15,30 Un sfârșit fericit - f. (AP)
17,00 O altfel de lume - emis. culturală
17,30 Știrile RCS
18,10 5 minute de carte
18,15 Mod de viață - divertisment
18,55 Maeștrii cascadoriei
19,55 Videoclipuri
20,00 Ghilea show
22,00 Știrile RCS 2
22,40 Weekend-ul lui Osterman - f. (16)

B1 TV

8,00 Vară eternă - s.
10,00 Întâlniri de credință
11,00 Pasul Fortunei - rel.
12,30 Marș forțat
13,00 Economia în 60 de minute
14,00 Corso
15,00 Fan X
16,00 La limită
16,30 Fotbal. Bundesliga
18,45 Știri
19,30 Corso
19,45 Film
21,30 Fotbal. Il Calcio
23,30 Mașina adevărului - rel.
1,00 Știri - rel.
2,00 Fox News

TELE 7 ABC

7,35 Șapte știri - rel.
8,05 Emisiune pentru copii
10,00 Calea, adevărul, viața
11,00 Info pescar - rel.
12,00 Oglinda poveștilor
13,00 Germania astăzi
13,30 Folclorul la români
16,00 Ocolul Pământului cu farfuria plină - emis. culinară
16,30 Film - rel.
18,30 Cutia muzicală
19,20 Șapte știri
20,00 Auto, motor sport
20,30 Jurnal european
21,00 Nebunul - s.
22,00 Kickboxing 7 - f. acțiune SUA, 1995
23,30 Șapte știri

REALITATEA TV

7,45 Trezirea la realitate - emis. matinală
9,00 Știri
10,00 English News
10,15 Of, presa mea! - rel.
11,00 Jurnal
12,15 Sănătatea
13,15 Pentru dvs., doamnă!
16,00 Jurnal
16,15 7 A.R.T.E.
17,15 Retrospectiva economică
18,15 Politica
19,00 Jurnal
20,15 Mapamond
21,00 Jurnal
21,45 Sub lupa presei
22,15 7 A.R.T.E.
23,00 Știri
23,15 Show-ul de la miezul nopții
0,00 Știri

Redacția Adevărul nu își asumă răspunderea pentru modificările ulterioare intervenite în programele TV.

IOSIF RETTER, PRIMARUL „INCOMPATIBIL" AL PÂNCOTEI

„Mă aflu în incompatibilitate"

Pachetul anticorupție, în care este inclusă și Legea incompatibilității, face a doua victimă în rândul primarilor din județul Arad. După ce zilele trecute anunțam în ziarul „Adevărul" că primarul comunei Pecica, Iustin Cionca este la un pas de a-și prezenta demisia din funcția de primar pentru se ocupe de afaceri, ieri, Iosif Retter, primar al orașului Pâncota, ne-a declarat că și dumnealui se regăsește în situația de incompatibilitate.

„Nu aș renunța la afaceri"

Iosif Retter ne-a spus că este acționar majoritar și președintele Consiliului de Administrație la SC. Cerexim S.A. și nu ar vrea să renunțe la afaceri pentru funcția de primar. **„Nu aș renunța la afaceri. La firmă câștig mult mai mult".**

„Am și unele motive să nu demisionez"

Domnul primar a specificat faptul că are și motive pentru a nu demisiona din funcția de primar. **„Dacă nu demaram atâtea proiecte de interes local mi-ar fi fost mult mai ușor. Chiar astăzi (n.n. ieri) am primit aprobarea pentru construcția unei săli de sport. Se continuă asfaltarea centrului orașului, vom construi două blocuri cu 47 de apartamente și vom defintiva construcția unei hale agroalimentare în piață. Acestea ar fi, în mare, unele din motivele pentru care aș rămâne la Primărie, tocmai pentru a finaliza aceste proiecte. Până la expirarea termenului prevăzut în lege, mă voi gândi ce voi face ".**

Rămânând în sfera Legii incompatibilității, la Pâncota sunt cazuri de consilieri locali care se află în sitația de a alege între funcția de consilier, angajat al Primăriei sau om de afaceri. Asupra deciziei luate de consilierii din Pâncota, care se sflă sub incidența Legii incompatibilității vom reveni, în ziarul nostru, în următoarele zile.

DANIEL ALBU

ALEGERI LA UDMR ARAD

Cinci candidați pentru două locuri în Consiliul Reprezentanților

În urmă cu câteva zile a expirat termenul de depunere de candidaturi pentru cele două locuri ce revin Organizației Județene a UDMR Arad, pe lângă cele de drept (președintele Király Andras și deputatul Tokay György), în Consiliul Reprezentanților Unionali (CRU), principalul for de conducere la nivel național al acestei formațiuni. Peste două săptămâni, cei 300 de delegați la Adunarea Generală a Organizației Județene a UDMR Arad, vor alege doi din cei cinci candidați la CRU. Aceștia sunt Almási Vince, Bölöni György, Czister Kálmán, Levente Bognar și Nagy István. Conform celor declarate de către Király Andras, candidații își vor prezenta programele și obiectivele, având la dispoziție două săptămâni pentru a-și face propria campanie.

Ieri, l-am chestionat pe Czister Kálmán, președinte al departamentului politic al UDMR Arad, ce programe politice și economice va susține pentru Arad, dacă va fi ales. Domnia-sa ne-a declarat că unul din puncte se referă la o mai bună colaborare în cadrul euroregiunii cât și începerea cât mai curând a lucrărilor pentru autostradă.

Czister Kálmán,

În altă ordine de odei, astăzi, la Zerind se desfășoară Conferința Județeană a aleșilor locali ai UDMR Arad. Principalul punct de pe ordinea de zi se referă la Legea incompatibilității aleșilor locali.

D. ALBU

Gheorghe Burdan, primar la Chișineu-Criș:

„DIN 17 CONSILIERI NICI UNUL NU ESTE INCOMPATIBIL"

Întrebat de către ziarul nostru dacă se află în incompatibilitate, prin aplicarea legii anticorupției, cu funcția de primar al orașului Chișineu-Criș, Gheorghe Burdan ne-a declarat că nu este pus în această situație. **„Am doi câței la Șimand"** a fost declarația domnului primar. În ceea ce îi privește pe consilierii locali și pe viceprimar, Burdan a precizat că din cei 17 consilieri nici unul nu este incompatibil.

Liberalii au marcat „Ziua Europei"

„Clubul liberal", organizat ieri, cu ocazia „Zilei Europei", l-a avut ca invitat pe conf. univ. dr. Ioan Bolovan, de la Universitatea din Cluj-Napoca. Domnia sa a vorbit pe scurt despre cartea „Statele Unite ale Austriei Mari", publicată în 1906, la Leipzig, de către istoricul bănățean Aurel C. Popovici. Pe scurt, cartea este un proiect de organizare a Austro-Ungariei pe principiile federalismului. Dl. prof. Bolovan consideră că această carte este „o contribuție notabilă românească la ideea de unificare a Europei", întrucât la acea vreme, Austro-Ungaria reprezenta o treime din Europa. ● La discuțiile cu prof. Bolovan a fost prezentă cea mai mare parte a staff-ului PNL Arad, nelipsind Titus Gheorghiof, Ștefan Tabuia, Gavril Popescu, Cristian Stragea și mulți alții. Moderatorul întâlnirii a fost dr. Corneliu Pădureanu, vicepreședinte al PNL. ● După intervențiile lui Tiberiu Novac, Bujor Buda și Cristian Stragea, deputatul Titus Gheorghiof a menționat că PNL participă, prin deputatul Puiu Hașoti, la Convenția Europeană pentru o Nouă Constituție și susține ca Europa Unită să nu fie condusă în mod hegemonic de către marile puteri ci la actul de conducere să participe și țările mai mici. ● Ca un fapt divers, vorbind despre Aurel C. Popovici, profesorul Ioan Bolovan a repetat cu obstinație expresia „istoricul bănățean". Întrebat dacă nu ar prefera ca, în Europa Unită, Aurel C. Popovici să fie numit „istoric român", domnia-sa a răspuns: „Nu, este istoric bănățean". Redactorul ziarului „Adevărul", care pusese întrebarea, a insistat: „Dacă este bănățean, nu este român?" Răspuns la indigo: „Este istoric bănățean". Nu vrem să facem nici un fel de comentariu...

SIMION TODOCA

ION ILIESCU

Aderarea la NATO obligă la intoleranță față de corupție

Președintele Iliescu salută decizia Senatului SUA care a ratificat aderarea României la NATO și consideră că acest succes obligă pe toți românii, "dar în primul rînd clasa politică românească", la o atitudine responsabilă și să nu mai tolereze încălcarea legilor și actele de corupție. "Acest succes ne obligă pe noi toți, dar în primul rînd clasa politică românească, să adoptăm o atitudine cît mai responsabilă față de problemele cu care se confruntă țara, să nu mai tolerăm în nici un fel încălcări ale legilor, ale drepturilor și libertăților cetățenești, actele de corupție", se arată într-un comunicat remis, joi, agenției MEDIAFAX, de Președinție. Potrivit comunicatului, șeful statului român vede în această decizie aprecierea eforturilor României de a conduce o reformă profundă a economiei, societății și corpului militar, pentru a răspunde pe deplin criteriile și valorilor care stau la baza unei democrații funcționale. România și-a respectat ferm în acești ani angajamentele luate față de partenerii din NATO, a participat activ la stabilizarea situației din Balcani, la lupta antiteroristă în Afganistan și la rezolvarea crizei irakiene, conștientă de răspunderile care îi revin, afirmă președintele Iliescu. "Atitudinea deosebit de cooperantă a Statelor Unite ale Americii, implicarea lor activă, în cadrul parteneriatului strategic cu țara noastră, în proiectarea și finalizarea proiectelor de reformare a Armatei Române, pentru a o pregăti pentru noile sarcini care îi revin, sprijinul oferit României pentru edificarea și consolidarea unui regim democratic, pentru combaterea corupției și pentru respectarea drepturilor și libertăților cetățenești au fost determinante pentru acest succes", apreciază șeful statului.

STUDENȚII LIBERALI NU VOR MILITĂRIE!

La sediul PNL se strâng semnături împotriva obligativității serviciului militar

Începând de ieri, la sediul PNL, Clubul Studențesc Liberal Arad adună semnături împotriva obligativității efectuării serviciului militar. Operațiunea se desfășoară la nivel național și a fost inițiată pentru sprijinirea strategiei CSL. Primul pas spre „țintă" este reducerea stagiului militar obligatoriu de la 4 luni la două luni în cazul absolvenților de studii superioare, cu posibilitatea de achitare a patru salarii medii nete pe economie în locul efectuării stagiului. **„Este o măsură menită să elimine actele de corupție ce se petrec astăzi pe scară largă și, nu în ultimul rând, să aducă bani bugetului public"**, ne-a declarat președintele CSL Arad, Loredana Cioară.

S. TODOCA

Falcă îi promite lui Băsescu:

PD Arad va rezista oricăror presiuni

Conducerea Patidului Democrat, filiala Arad, își exprimă indignarea față de presiunile exercitate asupra președintelui Traian Băsescu. Totodată, organizația arădeană îl asigură pe Traian Băsescu de tot sprijinul și de faptul că va rezista eventualelor presiuni la nivel local, din partea partidului de guvernământ, a afirmat, în cadrul unui briefing de presă, Gheorghe Falcă, vicepreședinte PD Arad. **„Adrian Năstase a pregătit un troc politic pentru președintele democrat: începerea anchetei penale sau fuziunea PSD-PD, ultima variantă fiind respinsă în mod categoric de către dl. președinte Băsescu. Gestul lui Năstase arată că PSD este în criză, în cădere liberă, așa cum arată sondajele de opinie, iar disperarea lor arată dorința de a rămâne cu orice preț la putere"**, a declarat Falcă.

S. TODOCA

Alături de social-democrații maghiari

TINERII DIN PSD ARAD TIND SPRE EUROPA

Tinerii din PSD Arad se pregătesc să primească, la invitația făcută de ei, vizita omologilor lor din țara vecină, Ungaria. Este vorba despre faptul că o delegație a organizației de tineret din Szeged a Partidului Socialist Ungar, va veni la Arad la sfârșitul săptămânii viitoare, în 16 și 17 mai, pentru a participa la un simpozion pe teme de integrare europeană și social-democrație, simpozion intitulat „Împreună în Europa".

În afara discuțiilor, delegația maghiară și reprezentanții organizației de tineret a PSD (adică TSD) vor vizita obiective culturale și istorice ale județului.

Dorel Căprar, președintele TSD Arad, ne-a declarat că se dorește ca, în viitor, asemenea acțiuni să continue. **„Vor fi inițate și discuții cu alte formațiuni, de sorginte social-democrată, din celelalte țări europene"** ne-a mai precizat liderul TSD.

A.OLTEANU

POMANA PORCULUI

(Urmare din pagina 1)

După Revoluția din decembrie '89, mulți dintre cei rămași fără locuri de muncă au încercat încropirea unei mici crescătorii de porci, cu speranța că vor reuși să-și asigure un câștig oarecare din vinderea tineretului ori a porcilor grași. Mii și mii de întreprinzători harnici au încropit o mică crescătorie cu entuziasm și cu speranță, dar acum constată că nu au cui vinde marfa. Prețul ridicat al furajelor face din creșterea porcilor o activitate nerentabilă și cine nu reușește acum să reducă costurile va avea de pierdut. Practic un purcel consumă între cinci și șase sute kg de cereale pentru a ajunge la 100 kg greutate, ceea ce înseamnă un preț de trei milioane numai pentru furaje. Unde pui îngrijirea, tratamentele sanitar-veterinare, cheltuielile pentru întreținere, montele și nu în ultimul rând pierderile? La un calcul sumar, cel care nu scapă acum de porci, are slabe șanse de vreun câștig în acest an. Ce este de făcut? În urmă cu vreo doi-trei ani am fost în Ungaria, în vizită la un ungur plecat din România cu familia imediat după Revoluție. Și-a cumpărat casă într-o comună la vreo 50-60 km de graniță și este salariat la circa veterinară. Acasă, în noua sa gospodărie crește anual vreo cincizeci-șaizeci de porci în sistem semigospodăresc. Are adăposturi foarte simple, deloc costisitoare. Curățenia este asigurată prin racordarea gospodăriei la sistemul de canalizare, totul miroase a bună rânduială. Discutând cu omul, am aflat că în fiecare primăvară preia de la o mare crescătorie câteva zeci de purcei pe care îi întreține până când ating greutatea optimă pentru sacrificare. Plata se face la kilogramul de spor în greutate și asigură un câștig destul de bun. Atât furajele cât și medicamentele pentru tratament sunt asigurate de crescătorie, iar gospodarului îi revine sarcina să îi hrănească și să asigure curățenia. Asemenea sistem de cooperare ar putea fi bun și pentru noi, dar deocamdată nu știu să existe oferte de acest gen la porcine. Ar fi o specializare și o descentralizare a creșterii porcului, cu urmări benefice pe multiple planuri, economic, social, ecologic, și nu în ultimul rând, sanitar-veterinar. În asemenea sistem integrat de creștere a porcului, gospodarul este scutit de riscurile celor aflați ieri în oborul Aradului, încercând zadarnic să scape de rătanii păguboși.

În plină desfășurare, în spații neconvenționale

FESTIVALUL DE TEATRU DE CAMERĂ ȘI UNDERGROUND

În aceste zile, la Arad, se desfășoară prima ediție a Festivalului de Teatru de Cameră și Underground. Sunt invitate trupe independente, actori independenți din Timișoara, Cluj, București și Arad. Specatcolele sunt prezentate în spații neconvenționale, ca Teatrul Vechi, săli ale Casei de Cultură a Municipiului (instituția organizatoare, de altfel), Clubul Frontiera, Sala Studio a Teatrului de Stat. În prima zi de festival - joi, 8 mai - au jucat arădenii, spectacole cunoscute deja publicului local: „Pe muche de șuriu" de George Astaloș, în regia lui Sabin Popescu și „Ursul" de A. P. Cehov, în regia lui Ion Mircioaga - la Clubul Frontiera. În aceeași zi, publicul a mai avut ocazia să vadă două montării clujene. Prima - „Temă și variațiuni după Caragiale" (scena cu Chiriac și Veta, prezentată în patru chei diferite), realizate de studenții Anului III de la clasa de Actorie a prof. Miklos Bacs a Universității „Babeș-Bolyai" de la Cluj-Napoca. Cea de-a doua producție a fost realizată de Compania Teatrul Imposibil, tot de la Cluj: „Evanghelia după Toma" de Radu Macrinici, în regia lui Vadas Laszlo. Ieri festivalul a continuat cu alte producții arădene și cu recitalul actorului Daniel Iancu din București, intitulat „Un om pentru o cauză", o producție a Teatrului Inexistent și a Clubului „La scenă".

C. L.

Cristina Flutur și Cătălin Herlo, în prima variațiune (cea tradițională) după Caragiale
Foto: ONORIU FELEA

UVVG - ÎN PROGRAME EUROPENE

UVVG „Vasile Goldiș" Arad împreună cu Consiliul Județean Arad în colaborare cu Provincia Pisa, cu Scuola Superiore Sant' Ana din Pisa și Agenția de promovare Economică a Regiunii Toscana organizează la Arad, în **perioada 12-23 mai 2003, un curs de perfecționare pentru funcționarii și reprezentanții politici din administrația publică locală din județul Arad.** Acest curs se desfășoară în cadrul programului de cooperare internațională „Colectivitățile locale din România, actori ai politicilor de dezvoltare economică și socială în contextul integrării europene", program cofinanțat de Regiunea Toscana, Italia.

Obiectivul general al cursului vizează ameliorarea competențelor și cunoștințelor funcționarilor și reprezentanților politici din administrația publică locală a județului Arad.

Acest program formativ este propus în contextul procesului de reformă al administrației publice locale din Româ-nia, reformă ce are drept scop adaptarea structurilor administrative la exigențele procesului de integrare europeană.

Cursurile ținute de către profesori și experți italieni și români (traducere simultană pentru cursurile ținute în limba italiană), vor avea loc în spațiile Universității de Vest „Vasile Goldiș" Arad.

Înainte de începerea programului formativ, un material didactic conținând sinteza cursurilor va fi pus la dispoziția cursanților. Cursurile se vor desfășura zilnic în două ședințe, cursanții primind la sfârșitul programului un atestat de participare semnat de reprezentanții instituțiilor organizatoare.

Pentru studenții U.V.V.G., prof. univ. dr. Andreea de Guttry, prorector al Școlii Superioare Sant' Ana din Pisa va conferința asupra **«Protecției drepturilor omului în sistemul juridic comunitar»** și prof. univ. dr. Emanuele Rossi de la aceeași Universitate, asupra Sistemului autonomiilor locale în Italia.

Coordonatorii acestui program sunt din partea U.V.V.G.: conf. dr. Dorina Ardelean, lector Speranța Milancovici, conf. dr. Corneliu Maior și din partea Consiliului Județean Arad vicepreședinte Gheorghe Falcă, director relații internaționale Mihaela Stănescu. Inițiatorul acestui program este domnul doctorand Marius Suciu, doctorand la Scuola Superiore Sant' Ana din Pisa.

VASILE FILIP

„Târgul educației"

Inspectoratul Școlar al Județului Arad și Centrul Județean de Asistență Psihopeda-gogică Arad anunță elevii din clasele a VIII-a, părinții acestora și cadrele didactice, că în perioada 13-15 mai 2003, se desfășoară „Târgul Educației", ediția a III-a, la Teatrul de Stat din Arad.

Cu acest prilej, se oferă vizitatorilor posibilitatea de a cunoaște oferta educațională pentru anul școlar 2003-2004, condițiile în care vor învăța, cerințele legate de admitere, întâlniri cu cadre didactice de la unitățile școlare din municipiu, care vor purta un dialog direct cu toți cei interesați, vor cunoaște aspecte din activitatea școlară și profesională a colegilor lor din anii mai mari.

Îndeplinirea obiectivelor acestui demers promoțional a fost posibilă datorită sprijinului primit din partea Consiliului Local al Municipiului Arad, a Direcției de Târguri și Expoziții, a Camerei de Comerț, a Liceului Particular „Vasile Goldiș", Grupului Școlar de Arte și Meserii „Spiru Haret" și a altor unități școlare din municipiu, cărora I. S. J. le adresează, pe această cale, cele mai calde mulțumiri.

A FOST ȘI ZIUA NOASTRĂ?

Accente

Ieri a fost Ziua Europei. Primăria, poate intuind că presa arădeană va trece cu tăcere de neînțeles peste această zi, a afișat un baner „Ziua Europei" și a organizat câteva acțiuni pe platoul din fața instituției. Privind banerul respectiv, pentru prima oară am avut senzația că „Ziua Europei" ne privește și pe noi. Că este și a noastră. După summitul de la Copenhaga, cu „foile de parcurs" în buzunar, acest sentiment de apartenență la comunitatea europeană s-a oficializat. Nu că ne consideram altfel decât europeni, până acum, dar eram stânjeniți în sentimentele noastre de îndoiala ce venea dinspre UE, de reținerea statelor sale membre de a ne considera „de-ai lor". Acum, repet, am făcut un pas înainte, avem cartea verde și foaia de parcurs, suntem pe drum. Este vremea să ne considerăm europeni - atât de drept, cât și sentimental. Mai rămâne să câștigăm doar mentalitatea de europeni. Ceea ce va fi atât de greu încât nici nu ne putem imagina.

Aud, în ultimele săptămâni, tot mai multe voci, din interior dar și din afara țării, de la prieteni de-ai noștri, persoane „neoficiale", că în 2007 România va fi în Uniunea Europeană în mod cert. Nu pentru că am merita noi, nu pentru că până atunci vom face saltul de la înapți la apți, ci pentru că Europa are nevoie de noi. S-ar putea să fie așa, cum s-ar putea să nu fie. Dar, de-ar fi așa, n-am câștiga nimic la capitolul demnitate. Dimpotrivă, am fi umiliți, am fi în postura unui incompetent luat în echipă să care echipamentul și să lustruiască ghetele jucătorilor valoroși. Ar fi multă stinghereală pentru orice român care știe ce înseamnă asta și care ține la demnitatea sa.

*Ideal ar fi ca intrarea în UE să ne fie pe bază de buletin pe care să scrie, pe bune, **valid.** Mă gândesc însă că mai avem în față doar trei ani și jumătate, timp foarte scurt, în care ar trebui să răsturnăm totul, să punem lucrurile cu capu-n sus, fiindcă astăzi sunt mai toate cu capu-n jos. Pentru mari perioade, pentru mari realizări, ne-ar trebui mari bărbați și, fie-mi cu iertare, nu-i prea văd. Ne-ar mai trebui o rigoare nemțească, o organizare nemțească, dar nu avem „nemți", ci mai curând dâmbovițeni și balcanici, care iau totul în derâdere și tratează totul cu superficialitate.*

Nici oamenii „de rând" n-au firea europeanului. N-au dârzenia, seriozitatea, spiritul de luptă al acestuia cu viața, cu sine și pentru sine. Nu suntem fatalmente retardați din acest punct de vedere, dar după 45 de ani de orice altceva decât democrație, este greu să fim alții chiar de a doua zi. Partea proastă este că nici nu ne omorâm cu firea pentru a ne schimba, pentru a fi europeni după gând și faptă. Nu tragem de noi, nu stoarcem din noi tot ce avem, dăm vieții, comunității și nouă înșine, la urma urmei, puțin și cu economie de efort.

Ieri, a fost Ziua Europei. Dacă ne-am privit, fie și pentru o clipă, în oglinda din Casa Europeană, e bine. Dacă am ignorat-o, Ziua Europei a trecut pe lângă noi degeaba.

TRISTAN MIHUȚA

„Ziua Europei" în școlile arădene

Cu prilejul Zilei Europei - 9 mai 2003, în unitățile școlare din municipiul și județul Arad, în săptămâna în curs, au avut loc o serie de manifestări cultural-artistice și sportive sub genericul „Ziua Europei e și ziua ta".

Programele manifestărilor organizate în școli cuprind manifestări cultural-artistice (72), expoziții de desene (12), sesiuni de comunicări, simpozioane, dezbateri (40), competiții sportive (37), excursii, drumeții (16), reuniuni științifice (7), alte tipuri de manifestări (26)

Între cele mai importante acțiuni amintim: ● Crosul pentru Europa (Bd. Revoluției) ● Cupa Tineretului la tenis de masă (sala de tenis de masă str. Eminescu); ● Liceul Teoretic Vasile Goldiș Arad: concurs de desene pe asfalt pentru elevii de gimnaziu; Cupa „Ziua Europei" la fotbal

● Colegiul Național „E. G. Birta": debate demonstrativ - „Ziua Europei e și ziua ta"; sondaj stradal; program artistic (teatru în limba engleză, lirică europeană)

● Colegiul Tehnic de Construcții și Protecția Mediului: întâlnire cu istoricul Ovidiu Pecican și dezbatere pe tema Uniunii Europene

● Liceul teoretic „A. M. Guttenbrunn": sesiune de comunicări - Importanța zilei de 9 Mai în istoria europeană și națională; program artistic

● Colegiul Economic: program artistic; competiții sportive

● Școala Generală nr. 10: expoziție de desene și concurs de desene pe asfalt; concurs de eseuri pe tema „Ziua Europei e și ziua ta"

● Școala Generală nr. 11: simpozion Semnificația Zilei de 9 mai; dezbatere - România în circuitul de valori europene.

Raid rutier nocturn

CÂND VODCA SE ÎNTÂLNEȘTE CU BEREA

• *Taxa de drum ar trebui accizată și la băuturile alcoolice?*

Joi seara, începând cu ora 23,00, am desfășurat o acțiune comună cu organele poliției de circulație pe străzile municipiului nostru. Ne însoțește **inspectorul principal Dorel Băbușanu**, care ne-a impresionat în mod plăcut prin eficiența și operativitatea de care a dat dovadă pe tot parcursul desfășurării raidului nocturn. Și, nu în ultimul rând, prin calmul cu care își strivea între dinți înjurăturile cauzate de starea catastrofală a drumurilor municipale...

MAI MULTĂ VODCĂ DECÂT BENZINĂ...

Abia apucăm să ne strângem mâinile și să ne așezăm în mașina operativă, că suntem chemați de urgență în zona Confecții. **Bîlcea Gheorghe**, din Arad, venea cu un venerabil Renault 10 din Alfa și dorea să ajungă până în Vlaicu. Circula mai pe la dosuri, deoarece avea motive întemeiate să o facă: semicentenarul autoturism pe care-l conducea (AR-05-RSP) arăta cu mult mai puțin obosit decât șoferul. Aparatul alcool-tester înțepenește la cifra 0,75 (dacă s-ar fi folosit tradiționala fiolă, credem că s-ar fi înverzit și ciorapii agentului de circulație).

Șoferul Bîlcea Gheorghe o ține pe-a lui: **„n-am băut decât puțin, azi dimineață..."**. Grijuliu, oprește motorul **„că nu știu dacă mai am o jumătate de litru de benzină"**. Inspectorul principal Băbușanu îl ia din scurt și, până la urmă,

Bîlcea Gheorghe recunoaște că bea într-una de la prânz și până când s-a urcat la volan, în jurul orelor 23,00: **„am mai băut cu vecinii, am mai mâncat, ne-am mai întins la vorbă... Știu și eu cât să fi băut, că n-am măsurat... Vreo trei-patru deță..."**. Cu alte cuvinte, omul avea mai multă vodcă „la bord" decât benzină în rezervor. Evident, Bîlcea Gheorghe a fost condus pentru recoltarea probelor biologice care să-i stabilească alcoolemia și va suporta consecințele legii. Simpatic - foc, omul mai face o încercare: **„nu putem lăsa pe mâine?..."**

SE BEA ȘI PE DOUĂ ROȚI...

Nici bicicliștii nu se lasă mai prejos. Suntem chemați în Piața Sârbească, unde Florea Marinel din Arad, strada Brumărel, nr. 3, este surprins la volanul Daciei AR-05-RSN în timp ce se trăgea înspre casă, după ce consumase o bere. Fiola s-a înverzit și Florea Marinel își exprima în gura mare necazul: **„Ce mă fac trei luni fără carnet?"**.

În timp ce se completează procesul-verbal, printre patru polițiști în uniformă și printre două mașini ale circulației, dintre care una cu girofarurile aprinse, trece pe mijlocul străzii un biciclist având o privire fixă și încrâncenată, specifică celui care se străduiește din răsputeri să se țină pe mijlocul de locomoție.

Inspectorul principal Băbușanu îi spune să se oprească și biciclistul cu pricina aproape că se prăbușește peste trotuarul de vis-a-vis. Este vorba despre Roman Vasile din Arad care, beat-rupt, se trăgea către casă: **„N-am băut tărie, decât bere"** - bâlmăjește bicicletul, întinzând de consoana „r" ca de pauza de masă. Se caută prin toate buzunarele după acte, echilibru-i precar fiind completat cu succes de mijlocul de locomoție, care oglindește mai mult decât evident starea stăpânului: fără lumini, fără apărători și cu o bască trasă peste șaua de la bicicletă...

Alungăm din minte gândul care ne străbate pentru o clipă, imaginându-ne ce s-ar fi întâmplat dacă biciclistul Roman Vasile s-ar fi întâlnit pe traseu nu cu mașina Poliției, ci cu Renault-ul condus de Bîlcea Gheorghe, la prima intersecție de pe linia tramvaiului doi. Cine ar fi acordat prioritate: vodca sau berea? Că, dacă s-ar fi îmbinat cele două licori, vă dați seama ce s-ar fi întâmplat cu cei doi parteneri de trafic...

* * *

N-am insistat asupra contravențiilor mărunte depistate cu ocazia acestui raid nocturn, dar promitem că vom organiza în curând o nouă acțiune comună. De această dată mai către dimineață și prin preajma Strandului Neptun, unde se pare că tinerii îi întrec cu mult pe vârstnici. Atât în ceea ce privește consumul de alcool, dar mai ales prin teribilismul specific vârstei...

DORU SINACI
Foto: ONORIU FELEA

UTA VA LUCRA (ȘI) PENTRU O FIRMĂ MAGHIARĂ

După mai multe luni de discuții și tatonări, societatea UTA a încheiat cu o firmă din Szeged un contract pentru livrarea unei cantități de țesături. „Într-o primă fază e vorba de o cantitate mică de țesături, însă în funcție de modul în care articolele noastre vor fi apreciate, contractul poate deveni unul serios, de durată", spune directorul fabricii, Andronic Tamșa.

Pentru a diminua din costurile societății, conducerea intenționează să scoată la vânzare niște active care nu se folosesc, pentru că acestea încarcă cheltuielile. „E vorba de unele hale de producție, de unele utilaje care nu concură la realizarea producției. Acestea, însă, trebuie reevaluate. De asemenea, trebuie să obținem aprobarea APAPS. Apoi vor urma licitațiile. Vânzarea respectivelor

active e una din măsurile luate ce duc la ușurarea procesului de privatizare", adaugă Tamșa.

Documentația de privatizare a societății UTA e întocmită în totalitate și trimisă la București. Deocamdată, însă, dinspre capitală nu a venit nici un răspuns referitor la procesul de privatizare al fabricii arădene.

G. KNAP
Foto: V. MUSCA

CJA a primit 580 de milioane lei pentru construirea de locuințe la Vladimirescu

Ministerul Lucrărilor Publice, Transporturilor și Locuinței a alocat Consiliului Județean Arad suma de 580 de milioane de lei, necesară finalizării unui bloc de locuințe pentru tineri, în comuna Vladimirescu. Aceasta este cea de a doua tranșă alocată pentru acest proiect care se desfășoară conform Ordonanței de Guvern nr. 19/1994, privind construcția de locuințe sociale pentru tineri. „După construcția de apartamente la Pecica, acum a venit rândul comunelor Vladimirescu și Bârzava, unde se vor construi blocuri. Cele 580 de milioane sunt pentru Vladimirescu, iar până la finalul anului vom mai primi 4,5 miliarde de lei pentru a finaliza construcția de blocuri în ambele localități", ne-a declarat Gheorghe Falcă, vicepreședintele Consiliului Județean Arad.

COSMIN MIHUȚA

ABN AMRO susține dezvoltarea firmelor arădene

Acum trei ani, ABN AMRO Bank a înființat o sucursală la Arad. Activitatea s-a concentrat, conform strategiei băncii, asupra companiilor internaționale și românești. La această oră banca oferă servicii bancare unui număr de peste 250 de firme din Arad. **„Suntem siguri că forța și experiența recunoscută a băncii noastre pot susține cel mai bine creșterea și dezvoltarea afacerilor celor mai importante companii din această zonă. Suntem aici pentru succesul partenerilor noștri"**, spune **Dan Dorner**, directorul Sucursalei ABN AMRO Arad.

G. C.

COMUNICAT DE PRESĂ

Banca Comercială CARPATICA s-a lansat pe piața cardurilor

Banca Comercială Carpatica SA, a lansat pe piață, sub sigla MasterCard, începând cu luna mai a.c., două tipuri de carduri de debit: Maestro Partener și MasterCard Business Lider.

Cardul PARTENER este emis în lei, convertibil în valută, destinat clienților *persoane fizice*, având o arie de utilizare națională și internațională. Conturile de card sunt purtătoare de dobândă, iar soldurile pentru conturile titularului se pot afla de la orice automat bancar BCC. De asemenea, pentru cei apropiați (soț-soție, copil major), se poate solicita emiterea unui card suplimentar.

Alimentarea conturilor de card se poate face prin depuneri de numerar sau transfer bancar, la oricare din sucursalele BCC.

Angajații companiilor care au încheiat cu BCC o convenție de plată a salariilor, pot beneficia de facilitatea unui descoperit de cont.

Cardul LIDER este de asemenea un card în lei, embosat, convertibil în valută, cu utilizare în țară și străinătate, oferit *persoanelor juridice*. În viitor banca va acorda facilitate de overdraft deținătorului de card pe baza analizei bonității. Utilizatorii autorizați pot efectua tranzacții cu carduri până la nivelul maxim de creditare stabilit de persoana juridică deținătoare.

Aceste carduri au valabilitate 2 ani și se reînnoiesc automat dacă nu se solicită renunțarea la card înainte de acest termen.

Suma minimă intangibilă pe card este de 100.000 lei, pentru cardul Partener și respectiv 1.000.000 lei, pentru cardul Lider.

Aceste două noi produse completează paleta de produse și servicii BCC cu unele de ultimă generație, Banca estimând ca, în primele 6 luni, numărul de carduri emise să atingă cifra de 40.000.

Controlul intern la PECO Arad continuă

Cazul Medințu, printre alte consecințe, a dus la demararea unui control intern la Sucursala Petrom Arad, la începutul lunii martie. Agenția comercială Arad a fost desființată, directorul acesteia, Gabriel Boric arestat, iar directorul PECO Arad, Marin Duță eliberat din funcție. În cazul controlului intern, volumul de muncă fiind foarte mare nu s-a ajuns încă la o concluzie. Practic, se refac toate operațiunile contabile desfășurate începând din 1999. „ Rezultate concrete vom avea în jurul datei de 15 iunie", precizează Gavril Olar, directorul PECO Arad.

G.C.

Arădenii își vor aprinde țigările cu brichete fabricate la Tauț

Comuna Tauț nu se poate lăuda cu prea mulți investitori în ultima perioadă, chiar dacă zona este una destul de atractivă. Cu excepția satului de vacanță, la Tauț nu sunt investiții majore, ceea ce face ca această comună să sufere la capitolul locuri de muncă. Primarul Gheorghe Pleș are, însă, motive să se bucure, pentru că la Tauț un investitor s-a gândit să creeze câteva locuri de muncă pentru cei din comună. Gheorghe Pleș ne-a declarat că, acest investitor dorește să facă...o fabrică de brichete. „Este de la noi din sat, chiar dacă acum locuiește la Arad. A cumpărat teren de la localnici și zona pe care era fostul CAP. Din câte am discutat cu această persoană, vrea să construiască gatere pentru lemne și, în plus, o fabrică de brichete. Tot ce se va aduna în jurul lacului, dar și în comună, deșeuri din plastic, vor fi refolosite în fabricarea brichetelor", spune Gheorghe Pleș.

Inițiativa aduce, iată, un dublu avantaj Tauțului, în primul rând pentru că mai mulți oameni vor avea unde munci și, mai apoi, comuna va arăta mai curată, odată cu adunarea acestor deșeuri.

COSMIN MIHUȚA

AMERICANII DE LA CENTURYMARC AU AJUNS LA ARAD

Perioada de grație, de trei luni, acordată de Guvernul României pentru rezolvarea problemei CET-Centurymarc, se apropie cu pași repezi de final. Peste ceva mai mult de o săptămână, primarul Dorel Popa va trebui să prezinte Guvernului afacerea cu cei de la Centurymarc ca pe una viabilă, pentru ca centrala să rămână la Arad, iar americanii să o poată primi în administrare.

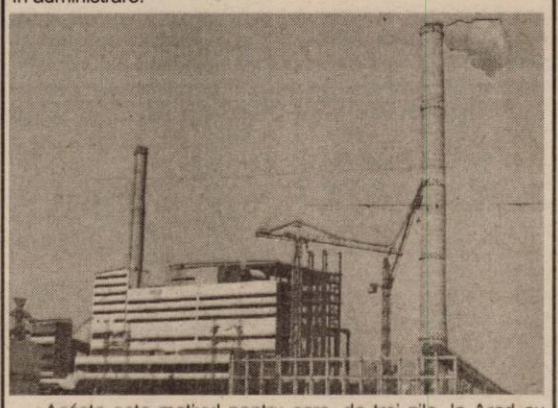

Acésta este motivul pentru care, de trei zile, la Arad au sosit cei de la Centurymarc, așa cum promisese primarul Dorel Popa la finele săptămânii trecute. Și tot Dorel Popa declara că, americanii au promis că vor veni cu banii și că vor fi perfectate și ultimele detalii ale afacerii. Nu cunoaștem, deocamdată, dacă cei de la Centurymarc au sau nu finanțarea activității de la CET în buzunar, primarul Dorel Popa refuzând să dea orice detaliu până când lucrurile nu se rezolvă în totalitate.

COSMIN MIHUȚA

CONSILIERE FINANCIAR-ECONOMICĂ

În România sunt câteva milioane de acționari, majoritatea lor au dobândit acțiuni în urma așa zisei „privatizări în masă". Sunt mulți cei care au acasă într-un sertar acțiuni sau certificate de acționar care nu le folosesc la nimic. Dacă ar fi informați, ei ar putea încerca ori să influențeze activitatea societăților comerciale unde au acțiuni în vederea obținerii de dividende ori să vândă sau să cumpere acțiuni prin firmele specializate. Există două legi principale în acest domeniu: Legea 31/90 și Legea 525/2002 de aprobarea a O.U.G. 28/2002. În spiritul normelor europene, aceste reglementări (adoptate din păcate târziu) acordă o protecție micilor investitori, stipulând drepturi celor care dețin individual sau împreună cu alții minim 5% sau 10% din totalul acțiunilor.

Partidul Umanist din România crede că e de datoria sa să contribuie la informarea cetățenilor. În acest scop, acționarii interesați pot primi de la specialiști lămuriri privind legislația actuală în domeniu, în fiecare marți între orele 17-19, la sediul nostru din B-dul Revoluției nr. 57. „Suntem de asemenea deschiși să primim sesizări privind neclarități sau greșeli ale legislației în domeniu pentru a le înainta spre soluționare deputaților noștri", informează Biroul de presă al P.U.R. Arad.

Plata accizelor la uleiurile minerale - doar prin decontare bancară

După cum am mai scris, din această lună uleiurile minerale comercializate către utilizatorii finali nu pot proveni decât de la depozite speciale. De asemenea, livrarea uleiurilor minerale se face doar în momentul în care cumpărătorul prezintă documentul de plată care să ateste virarea la bugetul de stat a valorii accizelor cantității ce urmează a fi facturată. Finanțele precizează că plata accizelor se efectuează de către cumpărători numai prin **decontare bancară**, în contul 20.14.01.01 deschis la unitatea trezoreriei statului în raza căreia își are sediul furnizorul. Pe ordinul de plată cumpărătorii vor menționa în mod obligatoriu denumirea și codul fiscal al agentului economic producător și procesator - persoană juridică, furnizor de uleiuri minerale.

G. K.

Credite pentru nevoi personale

Mulți s-au fript atunci când, având nevoie de bani pentru a rezolva o problemă i-au cerut de la un cămătar. Acum totul se poate rezolva absolut sigur. CEC a introdus un nou tip de credite pentru persoane fizice și anume **„Creditele pentru nevoi personale"**. Valoarea creditului este de până la 1000 EURO, în lei. Creditul se acordă pe maximum un an și solicitantul nu are nevoie să justifice la ce va folosi banii. Dobânda este aceeași cu rata anuală practicată de CEC pentru cumpărarea de bunuri de folosință îndelungată, adică 25%, astăzi, dar ea are un trend descrescător.

D. S.

S.C. TOTAL DISTRIBUTION GROUP S.R.L.

ANGAJEAZĂ:

- AGENT COMERCIAL

Cerințe: - experiență în domeniu
- domiciliul în Arad

CV-urile se depun la sediul firmei Arad, str. Radnei nr. 242. Tel. 279509.

(2614675)

Măsuri drastice pentru anihilarea mafiei petrolului

Potrivit ordonanței guvernamentale 30 din 24 aprilie 2003, accizele la produsele petroliere se vor plăti direct la rafinării, iar benzinăriile se mai pot aproviziona cu carburanți doar de la depozite speciale acreditate.

Se urmărește eliminarea firmelor intermediare, care de cele mai multe ori erau folosite drept paravan pentru afacerile la negru cu produse petroliere, iar încasarea accizelor la rafinării va scuti statul de eventualele prejudicii.

Depozitele speciale trebuie să aibă capacitatea de depozitare de minim 500 de m.c., un sistem individual de măsurare și o evidență strictă a produselor. Depozitele acreditate vor fi publicate în Monitorul Oficial. Dosarele de solicitare a autorizațiilor se depun la sediul Gărzii Financiare centrale.

„Vom avea în evidență toate depozitele autorizate, atât din județ cât și din țară. Stațiile de distribuție a carburanților care nu se vor aproviziona de la depozitele autorizate riscă amenzi între 1 și 3 miliarde de lei, confiscarea produselor și a veniturilor încasate din vânzarea lor. Ordonanța va diminua foarte mult fraudele din acest domeniu. Vor dispărea firmele fantomă, iar accizele vor ajunge cu siguranță la stat. Depozitele autorizate au și ele obligația de a se aproviziona direct de la rafinării. În caz contrar, amenzile sunt la fel de mari", a precizat **Dan Cancel**, comisarul șef al Gărzii Financiare Arad.

La produsele neaccizate, prevederile nu sunt atât de stricte, dar și aici s-a redus considerabil posibilitatea de fraudă.

SORINA AMBRUȘ

„Pianistul" - realitatea despre Holocaust

"Pianistul" s-a născut din dorința lui Roman Polanski de a povesti realitatea despre Holocaust, fără sentimentalism, cu ajutorul propriilor amintiri despre gheto-urile din Polonia, dar cu doar cîteva elemente autobiografice presărate în ficțiune.

"Am decis să fac filmul pentru că se referă la perioada celui de-al doilea război mondial, dar este destul de îndepărtat de propria mea biografie. Nu am făcut și nu voi face vreodată un film autobiografic", a declarat, joi, Polanski, în cadrul unei conferințe de presă.

Regizorul născut la Paris, într-o familie de evrei polonezi s-a mutat la vîrsta de trei ani la Cracovia. O dată cu izbucnirea războiului, a ajuns în gheto. Mama sa a murit la Auschwitz, în timp ce tatăl a reușit să supraviețuiască în lagărul de la Mauthausen.

În loc să realizeze un film autobiografic, Roman Polanski a ecranizat memoriile unui pianist polonez, evreu de origine - Wladyslaw Szpilman - care a reușit să supraviețuiască miraculos datorită ajutorului unui ofițer german, după ce scăpase din gheto-ul din Varșovia.

Cîteva întîmplări trăite de Polanski în perioada ocupației naziste se regăsesc, totuși, în ficțiune. Regizorul a văzut, într-adevăr, o femeie împușcată pe stradă de un ofițer german, cu un pistol care apăruse ca din senin în mîna acestuia. El își amintește de tatăl său venind acasă însîngerat, după ce fusese lovit de un nazist pe care nu îl salutase. Polanski s-a salvat din locul unde fusese închis alături de ceilalți evrei grație unui tînăr polonez angajat de nemți. Strigătul acestuia - "Nu alergați!" - se regăsește ca replică în film.

În ciuda unor asemenea exemple, regizorul a respins ideea unui film autobiografic pentru că nu vrea să semneze un "produs-bastard", amestec de ficțiune și realitate, și dintr-o atitudine "pudică" asumată. "Filmul este o poveste. Pentru a face un film trebuie modificată realitatea. Apoi, ficțiunea ar trebui ajustată pentru a fi cu adevărat ficțiune. Rezultatul ar fi un produs-bastard, nici documentar, nici ficțiune. A intervenit și latura mea pudică. Nu vreau să înfățișez publicului lucruri exclusiv intime", a explicat Roman Polanski.

"Pianistul", cel mai premiat film european în ultimul an, reprezintă vîrful carierei lui Polanski. "Cînd am realizat «Pianistul», am avut impresia că tot ce făcusem înainte au fost repetiții pentru acest film", a recunoscut regizorul.

Liber în dormitorul prințesei Diana

Fostul dormitor al prințesei Diana din casa părintească va deveni principalul punct de atracție pentru vizitatorii proprietății, informează pagina electronică a cotidianului britanic The Mirror. În încercarea de a atrage cît mai mulți turiști, fratele Dianei a deschis pentru turiști dormitorul pe care aceasta îl împărțea cu prințul Charles atunci cînd se aflau în vizită la familia ei. Camera s-a numit, timp de mai multe generații "Prince of Wales", în amintirea unei vizite pe care a făcut-o fiul reginei Victoria, viitorul rege Edward al VII-lea. Earl Spencer a redenumit camera "Princess of Wales" și, începînd din luna iulie, cei care plătesc 10 lire biletul de intrare, vor putea pătrunde în camera prințesei, rămasă aproape neschimbată de la moartea ei, în 1997. Singura schimbare pe care a făcut-o fratele Dianei a fost adăugarea cîtorva picturi. Potrivit broșurii de promovare a noii atracții turistice de la Althorp, unul dintre tablouri reprezintă o "tînără prințesă spaniolă" care era "foarte nefericită", aluzie la viața Dianei. Dormitorul prințesei este promovat ca fiind noua atracție a proprietății Althorp din Northamptonshire, aparținînd familiei Spencer. Deschiderea pentru public a unui spațiu atît de intim va reînnoi, probabil, criticile la adresa fratelui Dianei, acuzat că profită financiar de imaginea ei. Deși a negat acest lucru, Earl Spencer a confirmat că prințesa Diana este principala atracție pe care o are proprietatea de la Althorp.

Mortul viu

Un bărbat din comuna băcăuană Mărgineni, care a vrut să își facă la Poliție carte de identitate, a aflat că a murit în urmă cu cinci ani. Gheorghe Păun este clopotarul bisericii ortodoxe din comuna Mărgineni din 1999, de cînd s-a pensionat. La începutul anului s-a dus cu soția la un spital din București, iar la întoarcere a constatat însă că îi fusese furat portmoneul cu toți banii și actele. În luna aprilie s-a dus la Poliție și a depus actele pentru a obține cartea de identitate. Cînd s-a dus din nou să își ia cartea de identitate, bărbatul a aflat că pe dosarul său scrie că a decedat în 1995, la Buzău. "Este adevărat că am muncit în Buzău în 1995, dar nu în comuna Smeeni, unde m-au declarat decedat. Acum nu pot să îmi ridic pensia și umblu viu prin sat, dar totuși mort", a declarat Gheorghe Păun. Comisarul Ioan Matei, șeful Serviciului Evidență Informatizată a Populației Bacău, a declarat că, probabil, este vorba despre o confuzie de persoane sau de o înregistrare greșită a numelui."Este posibil ca cei din Smeeni, unde s-a declarat decesul, să fi făcut o confuzie cu o altă persoană cu același nume. De asemenea, este posibil să se fi introdus datele greșit în calculator. Oricum, noi vom face cercetările necesare să elucidăm cazul și să eliberăm cetățeanului actul de identitate cît mai curînd posibil".

Se confirmă eficiența cremelor de protecție solară

Aplicarea zilnică a unei creme cu ecran solar poate contribui la reducerea riscului de producere a leziunilor cutanate, recunoscute ca fiind o premisă de dezvoltare a cancerului de piele, arată un studiu științific citat de AFP. Rezultatele acestui studiu, realizat cu participarea a 1.600 de australieni, au fost publicate în numărul de luni al "Journal of the American Medical Association's Archives of Dermatology". Studiul arată că persoanele care își aplică zilnic o cremă de protecție solară cu indicele 16 au dezvoltat leziuni ale pielii cu o viteză cu 24% mai mică decît cei care nu au folosit astfel de produse. "Studiul arată încă o dată potențialul oferit de aplicarea cutanată a ecranului solar, atunci cînd aceasta se face regulat și cu prudență, pentru combaterea ravagiilor bine cunoscute ale razelor soarelui, pe termen scurt și lung", subliniază John Hawk, dermatolog la spitalul St. Thomas din Londra. Aceste leziuni premaligne se numără printre principalele semne care preced cancerul de piele, agravînd de trei pînă la 12 ori riscul de a dezvolta această boală, reamintește studiul.

Dialoguri

– Spune-mi, dragă, soțul tău a găsit vreodată bărbați străini în șifonier?
– Nu, tu. Toți erau români.

*

– Nu e așa că dorești ceea ce vreau și eu, domnișoară?
– Da, însă nu cu tine, dragule.

*

– De ce dai buzna în cameră atunci cînd mă aflu într-o situație intimă și nici nu e măcar apartamentul tău?
– Nu e apartamentul meu, dar cea pe care o ții în brațe e soția mea.

Cu căldură

ORIZONTAL: 1) A se perpeli în cuptor - Te răcorește pe caniculă, în casă fiind. **2)** Înflăcărare. **3)** Șirand... natural - Bidiviu. **4)** În dreapta cuptorului! - Formație de trei. **5)** Cută pe obraz - Flacără mare (rar). **6)** A atâța focul (fig.) - Opărită pe margini! **7)** Lampă. **8)** Solari. **9)** Pusă la cuptor... pe varză - Ținut ars de soare. **10)** Epocă - Berze din țările calde.

VERTICAL: 1) „Dau" iarna căldură în apartamente. **2)** Căpătarea de arsuri, turnând sau vărsând apă clocotită pe piele - Miezul verii! **3)** ... electric (sau voltaic), descărcare electrică foarte luminoasă care are loc între doi electrozi - A se întinde datorită căldurii. **4)** Încins la mijloc! - Arbore sau arbust rășinos. **5)** Atâță focul, până se dă în clocot. **6)** Înfocată, doar la început și la sfârșit! - Omul deșertului. **7)** Pierderea culorii din cauza expunerii (pl.). **8)** Foc la inimă - Început de vară! - Neted. **9)** Pădure ecuatorială - A construi un cuptor de cărămidă.

(M.Z.).

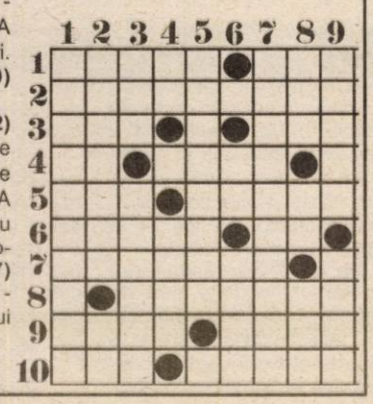

FAPTUL DIVERS

O rusoaică susține că vorbește 120 de limbi învățate în vieți anterioare

O femeie de 23 de ani din Rusia susține că vorbește 120 de limbi, iar pe multe dintre ele și le amintește din viețile anterioare, informează, joi, site-ul Ananova, citînd publicația Komsomolskaya Pravda. Lingviștii spun că au identificat, printre limbile cunoscute de femeie, engleza din secolul al XVI-lea, chineza, persana, egipteană, mongola, vietnameza, coreeana și swahili, relatează publicația rusă. Tatti Valo din Anapa (sudul Rusiei) susține că și-a amintit multe dintre limbi în urmă cu zece ani, în timpul unei ore la școală. "Sînt doar limbi pe care le știu din viețile mele anterioare. Mi le-am amintit brusc, cu zece ani în urmă, în timpul unei ore de matematică de la școală. Într-o secundă uitasem limba rusă. Nu eram în stare să rostesc un singur cuvînt în rusă, dar i-am șocat pe colegii mei și pe profesor vorbind în limbi pe care nu le cunoșteam", a declarat Valo.

Britanicii și cumpărăturile

Britanicul de rînd parcurge în timpul vieții peste 38.000 de kilometri împingînd cărucior cu cumpărături, arată un studiu realizat de Tesco, numărul unu în distribuție în Marea Britanie, și citat de AFP. Viteza medie a unui cărucior de supermarket este de 3-5 kilometri pe oră, nu foarte mică în comparație cu viteza cu care se circulă în Londra la orele de vîrf, arată această anchetă. Bărbații se cred maeștri la mînuitul cărucioarelor, în timp ce femeile sînt mai modeste: 72% dintre bărbați s-au autocalificat excelenți "șoferi" de cărucior, față de numai 60% dintre femei. Sondajul a fost realizat cu participarea a 800 de clienți ai supermagazinelor Tesco. Un client din cinci își dorește crearea unor zone de "staționare interzisă" în supermarketuri, iar alții au propus alei cu "sens unic", pentru a fluidiza traficul cărucioarelor. Acest studiu a fost publicat luni, în aceeași zi în care s-a dat startul unei operațiuni naționale rezervată femeilor, constînd în marșuri și deplasări pe jos. Operațiunea a fost organizată în beneficiul cercetării asupra cancerului.

Un portret de Renoir - 23 de milioane de dolari

Un celebru portret de Pierre-Auguste Renoir, intitulat "Dans les roses", a fost vîndut la New York pentru suma de 23.528 milioane de dolari, transmite AFP. Prima seară a vînzărilor de primăvară de la New York a însemnat pentru casa Sotheby's un cîștig de aproape 65,5 milioane de dolari, rezultați din vînzarea de obiecte de artă impresionistă și modernă.

Eclipsă parțială de Soare, vizibilă din România

O eclipsă inelară de Soare, vizibilă din România ca eclipsă parțială, va avea loc la 31 mai, informează un comunicat al Observatorului Astronomic "Amiral Vasile Urseanu" remis, marți, agenției MEDIAFAX. Începutul eclipsei se va produce la ora 4 și 46 minute, dar nu va putea fi urmărit deoarece, la București, de exemplu, Soarele va răsări la ora 5 și 35 minute. Specialiștii sînt de părere că vom fi martorii unui fenomen ceva mai rar, dar nicidecum neobișnuit: după eclipsa totală de Lună care va avea loc la 16 mai, urmează o eclipsă inelară de Soare, pe parcursul unei singure revoluții sinodice a Lunii.

În căutarea lui Ghilgameș

O echipă de arheologi germani așteaptă cu nerăbdare ca situația din Irak să se stabilezeze pentru a-și relua căutările mormîntului legendarului Ghilgameș, transmite AFP. Potrivit lui Joerg Fassbinder, de la Biroul Monumentelor Istorice din Munchen, o anomalie a solului din vechiul oraș Uruk, actuala Warka, ar putea ascunde trupul lui Ghilgameș. Elementele structurii topografice se potrivesc cu descrierile din cea mai veche carte a omenirii, scrisă pe tăblițe de argilă în jurul anului 2.500 î. Hr. Deși încearcă să-și țină în frîu entuziasmul, arheologii visează la marea descoperire: locul pare să fie o fostă albie a Eufratului iar potrivit legendei regele-preot al orașului Uruk a fost înmormîntat sub fluviu, care după moartea sa "s-a despărțit". Cercetătorii folosesc aparate de vizualizare pe bază de rezonanță magnetică cu care se poate "vedea" prin sol. În stadiul actual, oamenii de știință au găsit "o singură structură corespunzătoare unei construcții" pe fosta albie a unui canal care comunică cu Eufratul. Fassbinder a explicat însă că terenul nu a fost cercetat în întregime.

Pisici crescute pentru blană

Pisicile sînt crescute, în Uniunea Europeană, în ferme speciale, pentru a li se exploata blana, informează pagina electronică a BBC News, susținînd că are și dovezi în acest sens. Se crede că anual, în Europa se vînd și se cumpără sute de mii de cîini și pisici. Păturile din blană de pisică, spun cunoscătorii, sînt foarte bune pentru reumatism, în timp ce blana de cîine este vîndută de obicei ca fiind a unor animale exotice. Pentru o haină de blană este nevoie de pielea a 12-15 cîini adulți, în timp ce pentru una de pisică este necesară sacrificarea a 24 de animale. O casetă video la care a avut acces BBC arată un blănar belgian prezentînd o pătură de pisică, blana fiind obținută la o fermă din această țară. În scopul comercializării, sînt folosite și blănurile animalelor care vagabondează.

Baschet masculin

Cu scorul general de 2-1, campionii au făcut un pas spre finală

WEST PETROM ARAD - ROMPETROL BUCUREȘTI 80-71 (17-16, 25-18, 21-14, 17-23)

Veniți la Arad pentru meciurile doi și trei din cadrul semifinalei C.N. să câștige unul, formația bucureșteană s-a întors acasă cu straița goală. Și nu din vina arbitrilor - care, într-adevăr, au mai greșit - ci datorită jocului și faptului că nu a știut să profite atunci când s-a apropiat la o diferență mai mică de zece puncte. Cu cele două succese, West Petromul a preluat conducerea, 2-1, dar pe sportivii arădeni îi așteaptă două partide dificile în Capitală, unde - cu siguranță - Rompetrolul va face orice pentru a accede în ultimul act al competiției.

Având de partea lor un public care i-a încurajat frenetic pe tot parcursul confruntării, favoriții s-au impus pe merit. Au început excelent partida, 5-0 (min. 1), dar au fost repede aduși cu picioarele pe pământ. A fost 5-7 și 7-13 (min. 6), iar antrenorul Ofer Berkovich a cerut un moment de respiro. Unul benefic, pentru că elevii săi vor reduce din handicap, 12-13 (min. 8), dar de preluat conducerea nu o fac pentru că vizitatorii punctează nestingherit printr-o apărare uneori visătoare. Dar, până aici le-a fost baschetbaliștilor bucureșteni, la începutul sfertului doi având loc desprinderea, 26-16 (min.13). Supărați pe propria-i neputință, oaspeții răbufnesc ori de câte ori au ocazia, dar nu s-au uitat la faptul că timp de patru minute nu au înscris defel. S-a ajuns la 30-24 (min. 16) și aici trebuia să fie atent antrenorul Ioan Constantin, la cum să își facă sportivii să profite de situație. Dar nu, dumnealui era procupat să reproșeze câte ceva. 42-34 la pauza mare, iar în cel de-al treilea sfert s-a mers pe aruncările de trei puncte, de ambele părți, însă Rompetrolul nu mai putea emite pretenții la o victorie.

80-71 scor final, iar săptămâna viitoare urmează pentru campioni o deplasare la București. Una ce ie poate aduce calificarea în finală. Aflându-se în avantaj au două șanse; dar deznodământul lor este unul greu de spus.

Formații și marcatori: West Petrom: Vereș 12 (2), Ânghel, Szijarto 2, Lăpuste 10 (1), Haskins 12, Haslett 19 (3), Burlacu 15, Apostol 10, Boric, Betea. Iov a fost suspendat, iar Clark nu a fost inclus în lot pe motive disciplinare, după cum ne-a spus antrenorul Ofer Berkovich. **Rompetrol:** Iheadindu 8 (1), Helcioiu 22 (3), Minea, Dan 3 (1), Aldoțin 3, Toader 6, Lupusavei, Chizov 18 (3), Ghisoi, Ilie 11, Drăgușin. **Antrenor** Ioan Constantin.

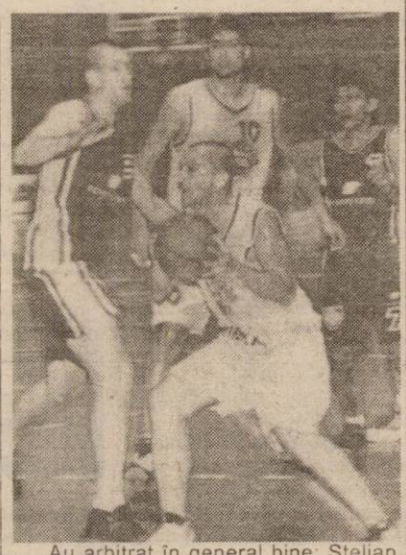

Au arbitrat în general bine: Stelian Bănică (București) și Laszlo Bukarest (Tg. Mureș).

Delegat FRB: Ioan Olaru (București)

ADELA CIOLOCOI
FOTO: AL. MARIANUȚ

MINUTUL 41

Chiar dacă echipa sa nu a ieșit învingătoare și indiferent cât de mare era supărarea, antrenorul Ioan Constantin putea - din respect - să adreseze măcar două vorbe ziariștilor, nu doar să spună: „ Nu am ce comenta".

De partea cealaltă, bucuros, Ofer Berkovich ne-a declarat: „Au fost două meciuri dificile, fără să fie influențate de arbitri. La București avem două șanse, sperăm să nu mai așteptăm și la cea de-a doua. O să fie tare dificil, doar nu o să ne aștepte cu flori. Nu ne temem de nimic, sperăm să fie dispute corecte."

A. C.

CÂND E LINIȘTE, INTERVIN JANDARMII...

În primul meci disputat la București, jandarmii au lipsit cu desăvârșire. La Arad, unde ne pretindem oameni cu bun simț, forțele de ordine au încercat să impresioneze, făcând exces de zel, cel puțin în jocul de ieri seară.

Liderul galeriei West Petrom, Zoram Arsenov a fost amenințat de șeful Jandarmeriei Arad cu o amendă de două milioane lei, dacă nu schimbă textul melodiilor. Cică, Zoran et company nu au voie să strige nimic de „dulce" la adresa „miticilor". Și n-am jucat cu Dinamo - echipa știți dvs. cui - că, probabil, toată galeria era „încătușată"...

În plus la finele partidei de ieri seară, din exces de zel - să nu spunem altfel - reprezentanții presei au fost „blocați la mantinelă" de câțiva jandarmi neorientați, pentru a folosi din nou o expresie blândă. În vreme ce unii se plimbau agale pe parchetul „Polivalentei" arădene, jurnaliștii așteptau „binecuvântarea" jandarmilor. Nu mult a lipsit ca subsemnatul să fie agresat de un „chelios" în uniformă, care, probabil, din pricina căldurii nu înțelege rostul presei la o competiție sportivă.

Câteva cursuri intensive de bună purtare nu le-ar strica celor care au reprezentat Jandarmeria Arad la meciul de ieri seara. Poate aude cineva și de la comanda unității...

D. SCRIDON

DIVIZIONARELE C ARĂDENE, CU GÂNDUL LA UN FINAL LINIȘTIT

Patru din cele cinci divizionare C arădene evoluează pe propriul teren în runda cu numărul 26. Cu excepția numită Frontiera Curtici, ele pornesc favorite, un eventual succes asigurându-le un final liniștit de sezon. Chiar și UAV Telecom are șanse de a obține trei puncte la Uricani, tot pentru liniștea finalului de stagiune.

ACU Arad - Dacia Orăștie

Un simplu galop de sănătate se anunță a fi pentru A.C.U. Arad confruntarea de astăzi. Nimeni și nimic nu poate sta în calea promovării echipei lui Marcel Coras, cu atât mai puțin gruparea din Orăștie. N-a reușit Jiul să încurce socotelile studenților arădeni, cum o să credem că o echipă din subsolul clasamentului va reuși acest lucru? După trei puncte cucerite pe malul Begăi, Aslău et company promit goluri multe și spectacol pentru „taurii vestici" și „oamenii casei" de pe Vagonul.

West Petrom Arad - CF Cugir

Dacă nici acum, atunci când... ● Așa ar trebui să gândească „mânjii" lui Tisza înaintea confruntării cu formația din Cugir. Fără victorie în retur, pe dreptunghiul verde, pecicanii țintesc primul succes din această primăvară fotbalistică. În toamnă, „petroliștii" câștigau la Cugir și se amestecau în lupta pentru promovare. Care promovare a devenit între timp un „vis interzis" pentru West Petrom. Doar din vina băieților ce se cred fotbaliști, ori ei - au demonstrat-o în acest retur - nu sunt nici măcar prieteni cu ei...

Tricotaje Ineu - Someș Gaz Beclean

La Ineu, șampania e pusă la rece de ceva vreme. Momentul serbării promovări în „B" nu este prea departe. Pentru ca elevii lui Sorin Cigan să-și atingă obiectivul propus, ei trebuie să treacă și de „hopul" Gaz Beclean. Nici nu ne putem gândi la un eventual (semi) eșec. Nu are logică, dacă privim clasamentul. Și „cântărim" loturile celor două combatante.

Frontiera Curtici - Oașul Negrești

Trupa lui Sandu Gaica și Honoriu Dobra n-au nici un gând. Nici dacă vor, nu pot retrograda. În schimb, meciul e foarte important pentru oaspeți și... fosta echipă a lui Gaica, Tricotaje Ineu. Dacă „vameșii" din Curtici vor juca pe bune și vor încurca socotelile celor din Negrești, se vor bucura cei din Ineu. Dar, trebuie să punem în balanță și o victorie - facilă sau nu - a oaspeților, că vremurile sunt grele și de bani oricine are nevoie...

Minerul Uricani - UAV Telecom Arad

După muncita victorie din „intermediara" cu cei din Petrila, „studento-telefoniștii" arădeni se deplasează la Uricani cu gândul la obținerea unui rezultat favorabil. Un punct, sau - de ce nu - o victorie i-ar scăpa pe arădeni de emoțiile unui final de campionat nu prea reușit. Avem încredere în Ardelean et company că pot veni acasă cu desaga plină.

DANIEL SCRIDON

INFORMAȚII ȘAH

Recent s-a încheiat Cupa Primăverii de Șah ediția 2003, organizată de Asociația Județeană de Șah cu sprijinul D.J.T.S., T.S.D. și C.A.R.P. Arad.

Cei 22 de participanți de diferite categorii, între care 3 școlari, s-au întrecut pe parcursul a 7 runde în sistem elvețian.

Pe primele patru locuri, pentru care au fost acordate premii, au terminat în ordine, următorii: loc. 1-2 Vaida Pavel (C.S. Zenner Arad) și Rujan Rodel (C.S. Zenner Arad) la egalitate de puncte, departajați Bucholz (6 puncte); loc 3-4 Brosman Alexandru și Zlătariu Marin (C.S.U. Aurel Vlaicu Arad) cu câte 5 puncte, departajați Bucholz.

Au mai fost premiați studenta Tol Alina (C.S.U. Aurel Vlaicu Arad) și elevul cel mai tânăr, Săplăcan Silviu.

❖ ❖ ❖

În zilele 1-5 mai s-a desfășurat în localitatea UjDzász (Ungaria) un dublu turneu internațional de șah cu veche tradiție, la care Aradul a fost reprezentat de 5 jucători.

În turneul A cu 49 de participanți, după 7 runde (sistem elvețian) între primii 7 clasați, toți cu câte 7 puncte, departajați Bucholz, au terminat arădenii Chereches Marius (locul 3) și Butunoi Victor (locul 7).

Turneul B cu 33 de participați, după 7 runde (sistem elvețian) a fost câștigat de arădeanul Ungureanu Sandu, cu 8 puncte.

ASOCIAȚIA JUDEȚEANĂ DE ȘAH

ÎNCĂ O ÎNFRÂNGERE LA TINERET

Ieri, pe un gazon excelent, în cadrul Complexului Sportiv „Steaua" s-a desfășurat meciul dintre echipele de tineret ale cluburilor Steaua și F.C. UTA. Victoria a revenit gazdelor, cu scorul de 3-1 (1-1), însă după o evoluție remarcabilă a adversarilor antrenați de Marcel Sârbu.

Stanciu a egalat scorul la unu, în minutul 32, după ce gazdele au marcat cu zece minute înainte.

În repriza secundă, în minutele 64 și 87 - ultimul din penalty, amfitrionii au stabilit scorul la 3-1, în ciuda faptului că Ianu et comp. au ratat câteva ocazii imense de a marca.

La gazde au evoluat șase jucători de la prima echipă: T. Lung - Mieilă, Panc, Nește, Orac, Al. Pițurcă.

F.C. UTA a aliniat următoarea formulă: Grozav-Molnar (Brânda), Romănu, Rusu-Bandi, Burlan, Bălan, Velțănescu (Moca) - Ardelean - Ianu, Stanciu.

De la tineret, Mișu Grozav a rămas în Capitală, pentru a se alătura primei echipe, Tufiși fiind suspendat după meciul de tineret de marți, în compania lui F.C.M. Bacău, când a fost eliminat de pe teren.

NEA' TODOR, LA 60 DE PRIMĂVERI

Astăzi, cel mai longeviv personaj din istoria „Bătrânei Doamne", organizatorul de competiții, Teodor Gherle, împlinește 60 de ani.

Cu o activitate fără cusur la F.C. UTA, nea' Todor se gândește ca de la vară să lase locul altcuiva, căci se consideră prea bătrân pentru o funcție în cadrul clubului.

Acum, la ceas aniversar, îi urăm **„La mulți ani!"**, multă sănătate, fericire și putere de muncă, pentru că F.C. UTA mai are nevoie de el.

PROBLEME PENTRU STEAUA

Deși la prima vedere nu existau probleme pentru Steaua, antrenorul Victor Pițurcă a constatat, ieri, că se confruntă cu câteva accidentări, neevaluate după jocul de miercuri, contra lui F.C. Național.

Astfel, Rădoi și Mutică vor lipsi cu siguranță din primul unsprezece, primul având entorsă la genunchi, iar ex-arădeanul conjunctivită la ambii ochi, plus amigdalită. Fl. Dumitru acuză dureri la genunchiul piciorului drept, iar Răchită are miozită.

PIȚURCĂ RECUNOAȘTE CĂ E GREU!

După ce șansele de a deveni campioană s-au diminuat considerabil, ajungând aproape de zero, cei de la Steaua recunosc faptul că moralul jucătorior e scăzut, iar partida cu UTA nu e câștigată dinainte.

Ieri, antrenorul principal al Stelei, Victor Pițurcă, ne-a declarat: **„Orice joc e greu, atâta timp cât mingea e rotundă, iar corectitudinea este la ea acasă. La Arad am pierdut, așa că nu putem spune că partida de la noi e câștigată. După ce am pierdut titlul, aproape 100%, jucătorii mei sunt foarte afectați și e destul de greu să-i readuc pe linia de plutire. În plus, avem și ceva probleme de efectiv, în apărare, care îmi dă destule bătăi de cap."**

DEPLASARE CU TRENUL, FĂRĂ CHIȘBORA

F.C. UTA va pleca, astăzi, la ora 12,35, cu trenul Inter-City, spre București, pentru a întâlni, mâine, Steaua. Delegația UTA-ei, condusă de directorul general executiv, Emanoil Gherghel va ajunge în Capitală seara, la ora 21,45, urmând să se cazeze la hotelul „Batiștei". Asta, în ciuda faptului că s-a tatonat și varianta hotel „Sport", din incinta Complexului Sportiv „Lia Manoliu".

Din delegație nu face parte președintele Consiliului de administrație al F.C. UTA, Călin Chișbora, care crede că e cu ghinion pentru echipă, în deplasare, însă nu-i dăm dreptate, atât timp cât cu el în tribună Njock et comp. au învins la Timișoara și au scos un egal cu Sportul. Asta, la o primă evaluare...

Grupaj realizat de **LEO SFÂRA**

RESTANȚĂ ÎN „ONOARE"

Miercuri, într-un meci restanță din etapa 15-a Campionatului Județean „Onoare": Partizan Satu Mare - Voința Mailat 0-1. Prin acest succes echipa din Mailat s-a instalat pe poziția secundă a clasamentului Seriei A, la două puncte în spatele liderului Zimandul Nou.

IONUȚ POPA RĂMÂNE ANTRENOR LA FC ORADEA

Conducerea clubului FC Oradea a respins, vineri, demisia antrenorului principal Ionuț Popa, dar a renunțat la secundul Dan Mănăilă, în urma eșecului înregistrat, miercuri, cu scorul de 1-2, în meciul din deplasare cu Minaur Zlatna. Vineri dimineața, în urma unor discuții purtate de conducerea clubului cu echipa tehnică demisionară, Ionuț Popa a fost reinstalat ca antrenor principal, iar Alexandru Gergely a fost numit secund. Demisia lui Dan Mănăilă a fost acceptată, renunțându-se la serviciile sale.

ANIVERSĂRI

Mâine, la ceas aniversar, urăm prietenului nostru
IOAN POENARI
din BOTIZA - MARAMUREȘ, sănătate deplină, fericire și prosperitate.
LA MULȚI ANI!
Familia: Rodica și Florin Coană.

Pentru
NELUȚU și ADINA
cele mai calde și sincere urări de fericire, prosperitate și veșnică iubire, la întemeierea familiei din partea părinților Dragoș Ioan și Ileana. (9019)

Tinerei familii
ADINA și NELUȚU DRAGOȘ,
întemeiate astăzi, îi dorim viață lungă, deplină înțelegere și „CASĂ DE PIATRĂ!". Părinții Sida Teodor și Margareta. (9019)

Fie ca întreaga viață împreună care începe astăzi pentru
ADINA și NELUȚU DRAGOȘ
să fie presărată cu bucurii, plină de lumină, înțelegere și dragoste reciprocă. Delia și Gabriel. (9019)

Familia TURLA, urează finilor
ADINA și IOAN DRAGOȘ, „CASĂ DE PIATRĂ!",
sănătate, multă înțelegere și dragoste și o viață plină de fericire. (9079)

Cu prilejul împlinirii celei de-a 50-a aniversări, îți doresc un călduros
LA MULȚI ANI!
fericire, sănătate și totodată îți mulțumesc pentru dragostea pe care mi-o porți și iubirea cu care mă-nconjori; îți mulțumesc că exiști în viața mea! Pentru
COSTICĂ HARCU
de la PUIU MIC. (8794)

Pentru cel mai iubit fiu și frate,
MARIUS ALEXANDRU ANGHELINA
din Curtici cu ocazia trecerii de la copilărie la majorat, un călduros
LA MULȚI ANI!
sănătate, bucurie și succes în viață. „Să nu cunoști ce e durerea/ Și nici necazul să nu-l știi/ Mereu cu zâmbetul pe buze/ Și fericit dorim să fii." Cu mult drag Laura și Lili. (9058)

MATRIMONIALE

Bărbat ELVEȚIAN, 50 ani, sportiv, fără probleme financiare, odată pe lună în România, dorește relație plăcută cu persoană sportivă atrăgătoare 30 - 35 ani, cunoscătoare limbă germană la perfecție, chiar și cu un copil. Telefon 0722.397.419. (9013)

VÂNZĂRI APARTAMENTE O CAMERĂ

Vând garsonieră zona Lacului. Telefon 256353. (9071)

VÂNZĂRI APARTAMENTE DOUĂ CAMERE

Vând urgent apartament 2 camere, central, bloc - parter, contorizat, 11.900 Euro, negociabil. Telefon 213079, 253527. (8952)

Vând apartament 2 camere, decomandate, etaj 4, Aradul Nou, preț 12.500 Euro, negociabil. Telefon 287983. (8568)

Vând apartament ultracentral 2 camere. Telefon 0744.813.406. (8638)

Vând apartament Legea 112, 2 camere din 3, preț foarte bun. Telefon 0744.813.406. (8638)

Vând apartament 2 camere, mobilat și utilat, în Micălaca bl. 616, preț 35.000 Eu. Telefon 0740.065.157. (9063)

Vând 2 camere, Romanilor, vedere Mureș, decomandat, 14.500. Telefon 256353. (9071)

VÂNZĂRI APARTAMENTE TREI CAMERE

Vând apartament 3 camere, zona Confecții. Telefon 0745.606.845. (7681)

Vând apartament 3 camere cu îmbunătățiri, Alfa, bloc 40, etaj IV. Informații telefon 0744.634.748; 0744.634.795. (8634)

Vând apartament 3 camere, 4/4 + garaj, Podgoria. Telefon 0744.540.216. (8700)

Vând apartament 3 camere, 110 mp, et. 5/8, bl. 102, Micălaca. Telefon 0257-279304, 0740.035.325. (8886)

Vând apartament 3 camere în vilă, utilități și grădină, în zona Policlinicii Speciale, preț la vedere. Telefon 0257 - 211143. (8930)

Vând apartament la casă, central, 200 mp, renovat modern și mobilat, preț 26.500 Eu, negociabil. Telefon 0257-219056 sau 0740.257.518. (9065, 7)

Vând urgent apartament 3 camere, decomandate, bloc 707, Micălaca, amenajat modern, preț negociabil 22.000 Euro. Telefon 219234 sau 0722.562.024. (9075)

VÂNZĂRI APARTAMENTE PATRU CAMERE

Vând apartament 4 camere, etaj 4/4, ultracentral, zonă liniștită, contorizat, interfon, bloc cărămidă, preț la vedere. Telefon 0724.895.616.

Vând urgent apartament 4 camere, Micălaca-Orizont contorizat, stare bună. Telefon 279877. (9026)

VÂNZĂRI CASE

Vând (schimb) casă cu 3 camere și tot confortul în zonă centrală, cu casă cu grădină. Telefon 0723.331.292; 282146. (9073)

Vând casă mare cu anexe, suprafață 3.000 mp, Gai, str. Tr. Corches nr. 38, Arad, șoseaua principală. (9078)

Vând casă mare din cărămidă, str. Kardoș 32 (lîngă Biserica Sârbească), preț 18.000 Euro. Telefon 0744.523.701. (9090)

Vând casă cu grădină, suprafața 900 mp, GAI, zonă bună, preț 24.000 $, negociabil. Telefon 0724.895.743; 273011. (8730)

Vând CASĂ cu MAGAZIN, HALE, Radna, DN7, TERENURI, zonă industrială. Telefon 0257 - 563027, 0744.796.542. (8200)

Vând casă cu grădină la Dorobanți. Telefon 251710; 0722.635.237. (8660)

Vând casă, central. Telefon 0744.552.251. (8771)

Vând casă 3 camere, dependințe, curte și grădină 2.160 mp, Frumușeni 104, preț 10.500 Eu și pământ arabil 2,5 ha, 500 Eu/ha Telefon 258606, după ora 18. (8815)

Vând casă cu grădină, pivniță, încălzire centrală pe gaz, în Chișineu Criș. Informații 0744.584.727. (8855)

Vând CASĂ SUBCETATE, 4 camere, 2 băi, 1 bucătărie mare, 2 terase, grădină gazonată 400 mp, nou amenajată și recondiționată, ocupabilă imediat, 37.000 Eu și în 3 rate. Telefon 0723.467.294. (8895)

Vând convenabil casă, în faza de finisare, cu grădină mare, în Păuliș nr. 223. Telefon 536388, 0744.633.584. (8869)

Vând casă în Bodrogul Vechi nr. 63, cu anexe, grajd mare + animale, preț 6.000 Eu. Relații telefon 0745.406.268. (8898)

Vând casă în Ineu, din cărămidă, 3 camere și anexe, suprafață 1.470 mp, fără apă trasă, preț 16.000 Euro, negociabil. Telefon 260350, Arad. (8934)

Vând casă în Zăbrani nr. 257, preț informativ 12.000 Euro. Informații telefon 561826; 0744.161.115. (6161999)

Vând casă 3 camere + dependințe, gaz + 2 camere anexe, acces auto. Telefon 251151. (8562, 3)

Vând casa nr. 488 sat Dorobanți, suprafața 5300 mp, preț 7.000 EU negociabil. Telefon 276323 seara. (8933)

Vindem 2 case pe o grădină în Vânători. Telefon 243428. (8969)

Vând casă 2 camere, bucătărie, anexe, gaz, curte betonată, suprafața de 450 mp sau la schimb apartament 2 sau 3 camere + diferență, preț 15.000 Eu, negoicabil. Telefon 245623. (9032)

Vând casă mare, cu etaj, în orașul Sebiș, preț avantajos. Telefon 0740.320.458. (9042)

CONSILIUL JUDEȚEAN ARAD

Serv. public județean de asistență socială

Organizează concurs în data de 26 mai 2003 ora 10 pentru ocuparea postului de CONTABIL ȘEF.

Cerințe:
- *studii economice superioare*
- *vechime minimă 5 ani în unit. bugetare*
- *cunoștințe operare P.C.*

Bibliografia, conținutul dosarului și alte informații se obțin la A.N.P.H. Arad, Piața Plevnei nr.1, telefon 280933.
Dosarele se depun până în data de 21.05.2003 ora 14.

Vând VILĂ DEOSEBITĂ, complet utilată ultramodern, în MUREȘEL, Aradul Nou, 300.000 Eu. Telefon 0722.381.749. (9088)

VÂNZĂRI SPAȚII

Vând BAR mobilat și dotat cu toate utilitățile, pe Calea Timișoarei. Telefon 0722.859.720.

Vând SPAȚIU COMERCIAL, central. Telefon 0744.552.251. (8771)

VÂNZĂRI TERENURI

Vând teren construcții 500 mp, în Aradul Nou, zonă liniștită, 6.000 USD. Telefon 286744, 0724.523.949. (8540)

Vând 11.000 mp eventual parcelare, Sere - Grădiște. Telefon 0745.365,755, 235171. (8730)

Vând 1500 mp grădină. Informații str. Prunului, nr. 103, Grădiște. (8734)

Vând teren intravilan, central, 9.000 mp, cu casă 2 apartamente. Telefon 0722.372.699; 0257/211135. (8341)

Vând 10.000 mp teren intravilan, toate utilitățile: curent, apă, gaz, canalizare, Arad, zonă foarte bună. Telefon 0745.350.576. (8885)

Vând teren arabil înscris în CF Aradul Nou. Telefon 0722.141.584. (8937. 38)

Vând 7,5 ha pământ comuna Pecica. Telefon 0744.986.493. (9027)

VÂNZĂRI AUTO

Vând OPEL CORSA 1996, 81.000 km, 3 uși, 1200 cmc, stare excelentă, albastru închis metalizat. Telefon 0744.620.802.

Vând JET SKY YAMAHA cu trailer, înmatriculat, generație 2001, 7.000 Eu. Telefon 0722.381.749. (8119)

Vând Dacia 1310, an 1990, CIV, numere noi, stare bună, 1.000 Euro. Telefon 0723.045.296. (8925)

Vând BMW 524 Turbo Diesel, fabricație 1990, servo, central, ABS, geamuri și oglinzi electrice, jante aluminiu, climă, preț 5.300 Euro, negociabil. Telefon 0723.735.554. (6450728)

Vând COMBINĂ NEW HOLLAND, în stare foarte bună. Telefon 0744.126.415. (8744)

Vând camionetă Mercedes 508, 1981. Telefon 0744.127.609. (6163527)

Vând Dacia Breck, 1990, stare tehnică bună, 1.100 Euro. Telefon 0740.043.413. (8920)

Vând Dacia 1307 Papuc, 5 locuri, an 1999, vișinie, acoperită fibră sticlă, instalație gaz omologată, garanție 14 luni, stare foarte bună, preț 3.250 Euro. Telefon 0723.237.151; 0724.516.971. (8977)

Vând Nissan Sunny autoutilitară, an 1984, persoană fizică, necesită reparații caroserie, preț 580 Euro. Telefon 0723.237.151; 0724.516.971. (8977)

Vând urgent autocamion 7 t, IFA L60, 1989, stare excepțională, preț 3.000 Eu, negociabil. Telefon 235504, 252961 seara. (8616)

Vând tractor U-650, după reparație capitală. Informații telefon 562420. (6162000)

Vând microbus Mercedes 207, neînmatriculat, preț 500 Eu. Telefon 0745.652.240. (8538)

Vând Opel Vectra B, an 1997, preț 6.600 Euro, negociabil. Telefon 0744.813.406. (8638)

Vând combină C.14 sau schimb cu tractor U-650 sau autoturism. Telefon 0257-327016. (9021)

Vând urgent Dacia Breck 1993, 1250 EU negociabil și Dacia Berlină 1988, 980 EU, ambele stare bună. Telefon 0740.506.908. (8989)

Vând Ford Sierra 1,6 benzină, 1986, stare funcționare, acte la zi, 1.400 Eu. Telefon 0744.844.356. (9044)

Vând caroserie cu accesorii Mercedes sprinter 1999, model 212, cu vama achitată și un camionetă Mercedes MB 100, 1992. Telefon 0722.251.555. (9045)

Vând piese noi pentru Iveco, toată direcția față. Telefon 0722.251.555. (9045)

Vând Peugeot Partner 2,0 HDi, 4,7%, nov. 2001, clima, airbag, full electric, 11.000 Eu, negociabil (eventual rate). Telefon 213060, 0723.812.425. (9054)

Vând Ford Mondeo 1800 cmc, an 1995, are toate opțiunile, înmatriculat persoană fizică, preț 5.600 Euro, negociabil. Telefon 0745.802.348. (9074)

VÂNZĂRI ELECTRO

Vând ieftin TELEVIZOARE COLOR, MAȘINI SPĂLAT AUTOMATE, LĂZI și COMBINE frigorifice. Ofer GARANȚIE și POSTGARANȚIE. Telefon 274600. (8152)

Vindem CASE MARCAT FISCALE, CÂNTARE ELECTRONICE și CONSUMABILE. Telefon 272727. (8731)

Vindem CASE MARCAT FISCALE, CONSUMABILE, CÂNTARE ELECTRONICE. Telefon 211211, 281188. (c.)

Vând TV Sony, MAȘINĂ SPĂLAT Whirpool și COMBINĂ FRIGORIFICĂ. Telefon 251392. (8559)

Vând MAȘINĂ AUTOMATĂ SPĂLAT, CONGELATOR, COMBINĂ FRIG, TV COLOR, foarte ieftin și garanție. Telefon 275277. (8256)

Vindem, numerar sau în rate (second hand) MAȘINI DE SPĂLAT, TV COLOR, FRIGIDERE, COMBINE, LĂZI, VITRINE FRIGORIFICE, CONGELATOARE, Calea Radnei nr. 225. Telefon 0257-259339, 563027, 0744.706.321. (8857)

Vând 2 vitrine frigorifice orizontale, tip Alco, respectiv Mondial. Telefon 0257-263766. (8819)

Vând TV COLOR, MAȘINI SPĂLAT automate, FRIGORIFICE. Garanție. Telefon 233511. (9011)

Vând TELEVIZOARE COLOR, la cele mai mici prețuri (de la 1 mil. lei), un an garanție. Telefon 0257-287404. (9057)

VÂNZĂRI DIVERSE

Vând SUFRAGERIE VECHE, din lemn. Telefon 0744.293.755, 255454.

Vindem găini ouătoare, pui de carne, ouă proaspete la centura Grădiște (lângă sensul giratoriu). Tel. 0723.579.764.

Vând GARAJ ULTRACENTRAL, cu extras CF. Telefon 0744.784.443. (8872)

Vând PLASĂ GARD 27.000 lei/kg; PLASĂ SUDATĂ și alte MATERIALE de CONSTRUCȚII, str. Conta 1. Telefon 273862. (9090)

Vând CUIE, SÂRMĂ NEAGRĂ și ZINCATĂ și PLASĂ RABITZ, str. VRABIEI 4. Telefon 289997. (8382)

Vând BETON, MORTAR, ȘAPĂ, la domiciliu. Telefon 0723.273.746. (9072)

Vând LEMNE FOC, NISIP, BALAST, la domiciliu. Telefon 214010, 0723.686.677. (8501)

Vând TERMOTECI pe gaz, BOILERE pe gaz, CONVECTOARE, POMPE de RECIRCULARE. Garanție. Geamuri termopan, lemn - stejar import Germania (noi, 100 cm/80 cm). Telefon 0740.249.544, 0740.933.667. (8505)

Vând pui de casă 4 săptămâni, tratați, vaccinați. Telefon 261430. (8853)

Vând INCOLAN - vopsea profesională, superalbă, superiavabilă, superpreț. Telefon 0257-281770. (f. 3401022)

Vând garaj autorizat, cu acte în regulă, în zona Aurel Vlaicu, str. Aleea Ulise. Telefon 229908, 0745.119.777. (8915)

Vând purcei 42.000 lei/kg. Telefon 286048, 0724.705.341. (8294)

(Continuare în pagina 11)

Publicitatea noastră, mai aproape de dumneavoastră

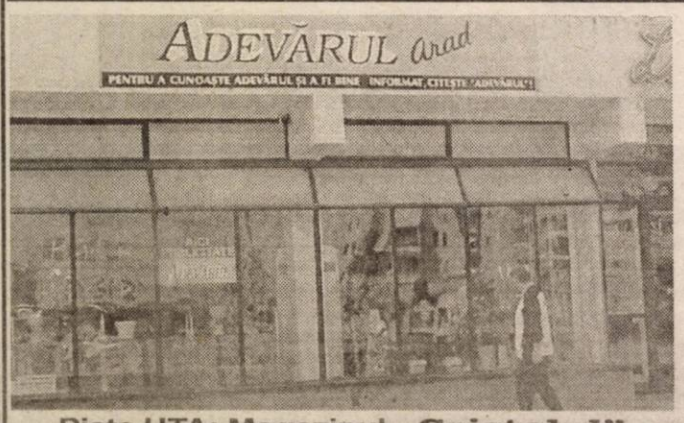

Piața UTA: Magazinul „Cristalul"
(aparținând AMET)

ÎN ZONA UTA - AGENȚIE DE PUBLICITATE „ADEVĂRUL"

Program:
luni - vineri între orele 9-16

„Adevărul" - publicitate eficientă la tarife avantajoase

(Urmare din pagina 10)

Vând corturi Iglu, import Germania, 2-3-4 persoane, folie dublă aluminizată, hol, 2.500.000 lei, negociabil și saci de dormit Sarcofag, 1.400.000, negociabil. Telefon 0723.870.245; 0722.698.812. (8946)

Vând masă biliard cu popice și mașină înghețată stradală tip RDG. Telefon 561605. (7282052)

Vând LEMNE FOC, NISIP, BALAST, la domiciliul clientului. Telefon 210771. (8368)

Vând aparat înghețată Caprigiani, stradal. Telefon 514910, 0722.376.339. (8957)

Vând BOLȚARI, calitatea I, 14 modele, prețuri negociabile. Telefon 0745.634.885, 0744.971.051. (9030)

Vând purcei 5 buc, rasă Landrace și scroafă gestantă. Telefon 287384. (9046)

Vând vacă gestantă, luna a IX-a. Arad, str. Fagului nr. 57. Telefon 0724.996.142. (9049)

CUMPĂRĂRI TERENURI, IMOBILIARE

Cumpăr teren agricol, suprafețe mari. Telefon 0740.010.311. (7255)

Cumpăr apartament 2 camere sau casă, în Chișineu Criș, ofer 6.000 Euro. Telefon 0742.915.887 sau 521017. (Ag. Criș)

CUMPĂRĂRI AUTO

Cumpăr Dacia cu CIV, numere noi, între 1984-1996, cu probleme caroserie, ofer între 10 - 18 milioane. Telefon 0723.045.296. (8733)

Cumpăr Dacia cu CIV, numere noi, chiar și cu probleme (caroserie, motor). Plata pe loc. Telefon 0723.955.814. (8733)

CUMPĂRĂRI ELECTRO

Cumpăr electrocasnice: frigidere - 600.000-700.000, congelatoare, lăzi, combine frigorifice - 1.200.000, televizoare. Telefon 273965; 0721.838.968. (8379)

LOCURI DE MUNCĂ

PRODMODERN angajează CONFECȚIONERI ÎNCĂLȚĂMINTE. Telefon 211252. (8588)

Serele de flori SÂNLEANI, angajează TINERET motivat, firme pavaje exterioare, rigole. Telefon 0721.364.989. (6450729)

Cofetărie nouă din GYULA-UNGARIA, angajează COFETAR sau MAISTRU COFETAR cunoscător al limbii maghiare sau germane. Se asigură salariu avantajos și locuință. Informații telefon 0036 302696867. (8658)

SC PAN PRO SRL angajează BRUTARI-PATISERI. Telefon 289162. (6450735)

HANUL DE LA RĂSCRUCE angajează BUCĂTARI și AJUTOR BUCĂTAR (femei). Informații telefon 0744.392.582. (8829)

Angajăm PERSONAL FAST FOODS. Telefon 0744.533.233. (8862)

SC AY&COMPANY SRL - VINGA angajăm OSPĂTAR și AJUTOR BUCĂTAR. Asigurăm transport. Telefon 460619. (8936)

Angajez VÂNZĂTOARE Piața M. Viteazul. Informații telefon 255625. (8932)

Angajăm ȘOFER DISTRIBUITOR PÂINE, disponibil program prelungit. Telefon 0744.597.431. (6450746)

Angajăm FARMACISTĂ. Telefon 235422, după ora 16. (8912)

Angajăm OSPĂTARE bar, PÂNCOTA, salariu atractiv, cazare gratuită. Telefon 0724.260.901. (8900)

Angajez FEMEI DE SERVICIU pentru curățenie. Telefon 255863, 0723.060.277. (9024)

FIRMĂ DISTRIBUȚIE obiecte sanitare și menaj angajează AGENȚI VÂNZARE și LIVRARE. Telefon 0745.662.530. (9025)

Angajez FIRZERIȚĂ-FRIZER cu experiență. Telefon 277927 sau 211140. (9035)

SC SOCCON CONSTRUCȚII angajează ZIDARI, DULGHERI, MONTATORI RIGIPS, MUNCITORI NECALIFICAȚI. Telefon 368775. (9036)

Caut VÂNZĂTOARE magazin alimentar Alfa. Telefon 0723.642.998, 277463. (9054)

SOCIETATE COMERCIALĂ distribuție presă angajează urgent AGENT VÂNZĂRI. Telefon 0723.397.512. (9056)

Angajez ZIDARI-ZUGRAVI cu experiență, cu carte de muncă. Telefon 256119; 233695; 0723.273.746. (9072)

Angajez LĂCĂTUȘ confecții metalice; ȘEF ATELIER confecții metalice-prelucrări mecanice. Telefon 253947. (9073)

Angajez FRIZERIȚĂ-experiență, vârsta maximă 30 ani. Telefon 0257-211011; 0723.206.625. (9082)

Angajez FEMEI pentru FELIAT PÂINE. Telefon 0744.198.658. (9093)

PRESTĂRI SERVICII

ȘCOALA DE ȘOFERI BELC categoriile A, B, C, CE, D completează seria din 16 mai. Informații CASA SINDICATELOR, telefon 230004, 381811, 0744.938.335. (8996)

Executăm TENCUIELI, ZUGRĂVELI, BETONĂRI, REPARAȚII ACOPERIȘURI. Convenabil. Telefon 211646, 0740.994.503. (8683)

Executăm LUCRĂRI DE FORAT FÂNTÂNI, cu garanție. Telefon 0744.275.619. (8631)

Execut RULOURI lemn TEI, PLASTIC, import; OBLOANE MOBILE LEMN. Plate rate. Telefon 0256-471939; 0722.287.596. (9084)

DIVERSE

PRIMĂRIA SÂNTANA solicită oferte în vederea executării lucrărilor de apartamentare, dezmembrare, parcelare a imobilelor cu terenuri, situate în comuna Sîntana. Termenul maxim de depunere a ofertelor - 26 mai 2003. Selecția se va face în datade 30 mai 2003, ora 10. În caz de neprezentare procedura se repetă în data de 16 iunie 2003, ora 10. Informații telefon 462117. (6449568)

CITAȚII

JUDECĂTORIA INEU, dosar nr. 342/ 2003, se citează pârâta BELEI IULIANA cu domiciliul necunoscut în proces cu BELEI IOAN, pentru divorț, în data de 21 05 2003. În caz de neprezentare cauza se judecă în lipsă. (6163529)

TURISM

TRANSPORT RAPID DE PERSOANE la domiciliu, în GERMANIA, zona NV. Telefon 0744.568.800; 0723.415.010. (c.)

Pletl

Asigură zilnic transport de persoane GERMANIA pe ruta: Passau-Regensburg-Nürnberg-Würzburg-Aschaffenburg-Frankfurt-Giessen-Siegen-Köln-Düsseldorf-Essen-Dortmund-Deggendorf-Landshut-Mühldorf-Augsburg-Ulm-Heilbronn-Stuttgart-Karlsruhe-Mannheim. Călătorii în autocare noi, moderne, însoțitoare de bord, două bagaje gratuite, o masă caldă în UNGARIA. Cu plecare din KARLSRUHE: SPANIA, FRANȚA, PORTUGALIA. Intermediem asigurări medicale. Informații și înscrieri la Agențiile PLETL din: ARAD: telefon 0257 - 252291; LIPOVA: telefon 0257 - 561377; 0257 - 563011; CHIȘINEU CRIȘ: telefon 0722.985.146. (c. 49)

ÎNCHIRIERI

Închiriez spații de 600 mp, 1200 mp, pentru depozit sau producție, la centura Grădiște și spațiu de 100 mp în P-ța Mihai Viteazul. Tel. 0723.579.764.

Ofer spre închiriere apartament 2 camere, mobilat. Telefon 0722.487.076.

Dau în chirie garsonieră confort sporit. Telefon 274225, după masă.

Ofer spre închiriere apartament 2 camere, renovat, mobilat, Micălaca 300. Telefon 369084, 0745.604.162. (8781)

Închiriez (ofer) apartament 66 mp, 16 mp, bun birouri, lângă Boul Roșu, clădire nouă. Telefon 281124. (8663)

Ofer închiriere apartament 2 camere mobilat, Micălaca. Telefon 0724.885.748; 276533. (8990)

Închiriez (ofer) apartament 2 camere, nemobilat, zona Vlaicu-Lebăda. Telefon 368246 orele 20-23, 0745.378.893. (9066)

Ofer chirie apartament mobilat, 90 Eu. Telefon 256353. (9071)

Închiriez (ofer) apartament 2 camere, zona 300, et. II, contorizat, preț 80 Euro. Telefon 0745.802.348. (9074)

PIERDERI

Pierdut cod fiscal nr. R 3516228 eliberat de Ministerul Finanțelor pentru Asociația Familială LUCY STAR AF. Îl declar nul. (8992)

Pierdut legitimație de acces eliberată de CPL Arad, pe numele Dan D. Dorel. O declar nulă. (9031)

Pierdut certificat de înmatriculare și cod fiscal R 1041978 pentru SC MARKETING 2000 SRL. Le declar nule. (6163528)

Pierdut certificat înmatriculare de la CCI Arad nr. J02/765/1993, în original pe numele Bociort Nicolae. Îl declar nul. (7282603)

† DECESE †

Anunțăm cu durere decesul mamei, bunicii și străbunicii noastre,

RĂILEANU NEONILA,

la vârsta de 94 ani. Odihnească-se în pace! Familia. Înmormântarea va avea loc azi, 10 mai 2003, de la Capela Cimitirului Pomenirea, ora 14.

Cu adâncă durere în suflet anunțăm trecerea în eternitate a iubitei noastre mamă, bunică și soacră,

MAIOR ESTIRA.

Înmormântarea va avea loc duminică, 11 mai 2003, ora 15, de la Capela Cimitirului Pomenirea. Odihnească-se în pace! Familiile îndoliate: TRESTIAN și MICOARĂ.

† SERVICII FUNERARE †

RO STYL COMPANY

SERVICII FUNERARE COMPLETE

PRODUCĂTOR SICRIE

ARAD, STR. M. EMINESCU 22, TELEFON 214.422

Magazin deschis și noaptea

OFERIM

- **SICRIE** 10 MODELE DE LA 500.000 LA 3.600.000
- **SICRIE LUX** 4 MODELE DE LA 4.500.000 LA 20.000.000
- **LENJERIE DECES** 6 MODELE DE LA 300.000 la 2.000.000
- CRUCE, LUMÂNĂRI, PROSOAPE, BATISTE, MÂNERE și ȘURUBURI SICRIU

OFERTĂ SICRIU FAG CRUCE RESPETE 1.500.000

APELÂND LA SERVICII:

ÎMBRĂCAT, FORMOLIZAT ȘI TRANSPORT BENEFICIAȚI DE **15%** **REDUCERE LA SICRIU**

TRANSPORT INTERN ȘI INTERNAȚIONAL

▼PLATA ȘI DUPĂ ÎNCASAREA AJUTORULUI DE ÎNMORMÂNTARE.

PĂREREA DVS. CONTEAZĂ!

TELEFON 0744.690.121

IN MEMORIAM "KUKI"

Servicii Funerare Complete

Str. M Eminescu Nr.4

ÎN CURTE

Tel:211.929 - 0723.343.964

Magazin deschis la orice oră

OFERĂ:

SICRIE 10 modele de la **600.000 - 2.800.000**

SICRIE LUX 6 modele de la **3.600.000-10.500.000**

SICRIE import 70.000.000 lei

Mânere, șuruburi accesorii

LENJERIE 7 modele de la **350.000 - 1.400.000**

GRATUIT ! ! ! !

Transportul sicriului la domiciliu

ÎNBĂLSĂMATUL

Plata în Rate ! ! !

Transport Intern și Internațional

† CONDOLEANȚE †

Colectivul Secției Oftalmologie al Spitalului Municipal Arad este alături de colega sa, d-na dr. PĂTRĂUȚĂ NADINA, la greaua încercare pricinuită de moartea bunicului. Sincere condoleanțe.

Suntem alături de familia IREAN TRAIAN în aceste momente grele pricinuite de pierderea celui care a fost tatăl

IRIAN GAVRILĂ

din Șimand. Colegii de la Direcția Județeană de Statistică Arad. (9038)

Colectivul de cadre didactice și personalul TESA de la Grupul Școlar ION CREANGĂ Curtici sunt alături de colega, prof. BOBOC MARIANA, în marea durere pricinuită de moartea tatălui și transmite sincere condoleanțe. (9040)

Cu inimile triste ne despărțim de draga noastră mamă, bunică și soacră,

MAIOR ESTIRA.

Te vom iubi mereu: fiul RADU, nora COCA și nepotica BIANCA. Odihnește-te în pace! (0091)

Iubita noastră mamă,

MAIOR ESTIRA,

te conducem pe ultimul drum cu sufletele îndurerate, îți mulțumim pentru tot și nu te vom uita niciodată! LILIANA, ADI și nepoții VICTOR și SERGIU TRESTIAN. Dumnezeu să te odihnească în pace! (9091)

Suntem alături de colega noastră TRESTIAN LILIANA în clipele grele pricinuite de decesul mamei sale. Sincere condoleanțe din partea colegilor de la BANCA „TRANSILVANIA" Arad. (9095)

† COMEMORĂRI †

La trecerea unui an de la tragicul eveniment, aducem un pios omagiu memoriei prietenului nostru drag,

ing. SORIN LUNGAVEL.

În sufletul nostru vei fi veșnic viu. Icu, Silvi, Buru, Ioji, Sanyi, Vio și Sandu. (8852)

Se împlinesc 6 săptămâni de la trecerea în neființă a scumpei noastre mamă, soacră, bunică

VARȘAN IULIANA.

Parastasul va avea loc duminică, 11 mai 2003, la Biserica din Grădiște. (6450749)

Cu aceeași durere în suflet VARVARA și MARIA anunță că s-a împlinit un an de la trecerea în eternitate a surorii lor,

BODEA ELISABETA.

Parastasul va avea loc duminică, 11 mai 2003, la Biserica Ortodoxă BOCSIG. În suflet noi te vom purta și niciodată nu te vom uita. (9029)

Un gând frumos la mormântul celei care a fost

ing. SILVIA TULCAN

la 3 ani de la moartea sa. Familiile TULCAN și nepoatele ANCA și SANDRA. (9034)

S-a scurs un an de durere și lacrimi de la plecarea în veșnicie a celui care a fost

ing. SORIN LUNGAVEL.

Dumnezeu să-l ierte și să-l odihnească în pace! Soția ANCA și fiica SANDRA. (9034)

Astăzi se împlinesc 2 ani de când ai plecat dintre noi, dar din sufletele și aminirile noastre nu te vom lăsa să pleci niciodată, scumpa noastră

ADINA.

Prietenii: Vali, Erika, Vio și Florin. (9037)

Se împlinesc trei ani de la trecerea în veșnicii a celei care a fost

TRIF OLIVIA,

o soție și mamă iubitoare. Soțul Nelu și copiii: Oana și Denis. (9041)

Îndurerate gânduri, duioase amintiri însoțesc un an de când durerea și lacrimile așternsuferința pe mormântul soțului meu,

col. (r.) OPREA ALEXANDRU.

Parastasul de pomenire la Biserica Ortodoxă din Ineu, în 10 mai 2003, ora 15. Soția și fiica cu familia. (6163525)

O picătură de lacrimă, adunată în petalelor florilor de primăvară pentru

DONCEA IOAN.

Dacă erai în viață, ți-am fi spus „La mulți ani!" dar așa Dumnezeu să te odihnească! Soția, mama, frații, cumnatele și nepoții. (9048)

Cu durere în suflet anunțăm că se împlinește un an de la decesul celei care a fost scumpa noastră soție și mătușă,

DEMIAN ECATERINA, născută IURCSISIN.

Parastasul de pomenire va avea loc duminică, 11 mai orele 11.30 la Biserica Ortodoxă din Grădiște. Soțul Demian Teodor și rudele. (9060)

Cu durere în suflet anunțăm că au trecut șase săptămâni de la decesul fulgerător al dragei noastre soție și mamă,

IRIMIE VIOARA.

Parastasul și slujba de pomenire vor avea loc duminică, 11 mai 2003, ora 12, la Biserica Ortodoxă din Grădiște. În veci nu te vom uita dragă mami VIOARA. Dumnezeu să te odihnească în pace! Soțul PETRU și fiul tău drag PETRICĂ cu soția Mihaela și fiul Norberth. (9062)

Duioase amintiri, lacrimi și un dor imens în sufletul nostru, la împlinirea a 2 ani de când ne-a părăsit scumpa noastră soție și mamă

PRIBEK ADINA.

A ta este liniștea, odihna și pacea, ale noastre sunt durerile din suflet. PITYU și EDI. (9087)

Dragă,

PRIBEK ADINA,

de 2 ani de când dintre noi ai plecat/ Durerea din sufletele noastre nu a încetat/ Tristețea ta la cimitir ne duce/ Ne resemnăm cu poza ta pe cruce." Părinții OCTAV și MARGARETA, fratele TAVI și cumnata DIDI. (9087)

Cu inimile zdrobite anunțăm trecerea a 6 săptămâni de la decesul fulgerător a celui care a fost cel mai bun soț și tată

MARCEL PANTIN.

Parastasul de pomenirea va avea loc duminică, 11 mai 2003, ora 12, la Biserica Ortodoxă din Bujac. Soția și fiul, care te vor plânge mereu. (7282153)

Anunțăm cu durere în suflet că s-au scurs 6 săptămâni de când ne-a părăsit pentru totdeauna unicul nostru fiu,

MARCEL PANTIN.

Mama și tata, în veci nemângâiați. ((7282153)

Cu sufletele pustiite de durere și regretând nespus dispariția ta fulgerătoare,

MARCELE,

zicem ca „Dumnezeu să te odihnească în pace!". Cât ai trăit te-am iubit, cât vom trăi te vom plânge. Cei dragi din Bujac, familiile COZLAC și COȘA. ((7282153)

S.C. SATLINE S.R.L. TELEFON 251.461, 0744/507.211 SHOW ROOM ARAD, Piata Mihai Viteazul - BL. M7 - PARTER
TÂMPLĂRIE DIN ALUMINIU ȘI P.V.C.
CU GEAM TERMOPAN; PROFILE PVC TROCAL Germania; PROFILE ALUMINIU Grecia
NOU! RATE / 5 ani AVANS 0
(c-850)

CASA DE ASIGURĂRI DE SĂNĂTATE

BUNURI MOBILE
Licitația a III-a

PUBLICAȚIE DE VÂNZARE

În temeiul art. 97 din O.G. nr. 61/2002 privind colectarea creanțelor bugetare, se face cunoscut prin prezenta că **în ziua de 20, luna mai, anul 2003, ora 10.00, în localitatea Arad, str. Calea Aurel Vlaicu, nr. 57 la sediul debitorului S.C. SOMET S.A. se vor vinde prin licitație publică următoarele bunuri mobile, proprietatea debitorului S.C. SOMET S.A. din localitatea Arad, str. Calea Aurel Vlaicu nr. 57, cod de înregistrare fiscală 1690693.**

Denumirea bunului mobil	Prețul de la care se pornește licitația (nu include TVA)
1. Autocamion 16 to., inv. 614850	50.000.000
2. Autocisternă, inv. 619176	50.000.000
3. Macara HT 125, inv. 651454	75.000.000
4. Autobetonieră, inv. 428249	50.000.000
5. Autobetonieră, inv. 428250	50.000.000
6. Macara T180, inv. 650407	50.000.000

INFORMAȚII LA TEL.: 0740.239.611.

Condiții de participare: Toți cei care pretind vreun drept asupra bunurilor, să înștiințeze despre aceasta organul de executare înainte de data stabilită pentru vânzare.

Taxa de participare reprezentând 10% din prețul de pornire a licitației și documentele necesare, conform art. 100 din O.G. 61/2002, cu cel puțin o zi înainte de data licitației.

(3401237)

S.C. MISTER'S SRL.
Oferim pachet salarial atractiv.
angajează
AGENȚI DE VÂNZĂRI
cu experiență.
Trimiteți C.V. la tel/fax 0257-279.089.
B-dul General Gheorghe Magheru bl. 304/C.
(2614672)

S.C. PREFIN EST EUROPE S.R.L.
str. 6 Vânători nr. 35/A - Arad
Angajează
SECRETARĂ DE PRODUCȚIE
Condiții:
● Studii superioare ● Cunoștințe și experiență operare PC (Word, Excel) ● Domiciliul stabil în Arad sau împrejurimi ● Cunoașterea limbii italiene ● Disponibilitate la program prelungit de lucru
Salarizarea va fi atractivă, conform experienței de lucru.
CEI INTERESAȚI se vor prezenta la sediul societății cu cartea de muncă, buletinul de identitate, diploma sau adeverința care atestă pregătirea școlară, începând cu data apariției anunțului în ziar, de luni până vineri între orele 7,00-15,30.

(c-852)
MB TÂMPLĂRIE PVC cu GEAM TERMOPAN CALITATE GERMANĂ GEALAN Fenster-Systeme
ARAD, STR. CAIUS IACOB BL.R
FOSTUL Mag. CĂMINUL (lângă BANC POST)
[RATE până la 5 ani avans zero]
Cel mai bun! Cel mai ieftin!
TELEFOANE 0257-256.899 0722-528.185

S.C. MANITOBA TEX SRL
angajează persoană dinamică, sociabilă cu capacitate de adaptare în cadrul unei echipe
Condiții:
❒ vaste cunoștințe lb. germană, engleză și PC
❒ vârsta maximă 30 ani
❒ studii superioare
Oferta noastră:
▲ salariu atractiv
▲ bonuri de masă
▲ ambient plăcut
Așteptăm CV însoțit de poza pe adresa de e-mail c.biris@manitobatex.org sau pe fax 281.322
(3401134)

Societate comercială
angajează AGENȚI VÂNZĂRI
CU EXPERIENȚĂ.
[OFERIM PACHET SALARIAL ATRACTIV.]
TRIMITEȚI CV LA FAX 0257-279.089
(2614672)

Societate comercială
angajează
secretară
Informații suplimentare se pot obține la tel. 0257-289.700, 273.242 interior 117.
(3401245)

S.C. Conar S.A.
str. Bucegi nr. 5
tel. 246.700; 247.913
angajează
doi
DRAGLINIȘTI
Relații suplimentare se pot obține la serviciul de resurse umane la numărul de telefon: 289.644.
(3401246)

S.C. Centrosoja SRL
În atenția AGRICULTORILOR
Arad, str. Poetului nr. 105-107
Vă asigură

◆ SĂMÂNȚĂ DE PORUMB subvenționată de cea mai bună calitate din hibridul NSSK 420 precum și
◆ O GAMĂ LARGĂ DE ERBICIDE.
Plata se poate face în numerar, cu filă CEC sau ordin de plată precum și pe bază de contract, în produse agricole, după recoltare.
INFORMAȚII LA TELEFON 270.408, 243.648
(3401121)

SNP PETROM S.A.
București
sucursala Peco Arad
PETROM
pune la dispoziția agenților economici cu profil agricol
motorină subvenționată din Depozitul Nădab
la prețul de 13.600 lei cu următoarele caracteristici:
● sulf 0,18%
● indice cetanic ridicat
Motorina se eliberează pe bază de adeverință agricolă conform OUG nr. 30/24.04.2003.
(3401247) Conducerea Sucursalei Peco Arad

Sucursala PECO Arad
aduce la cunoștința agenților economici beneficiari de produse petroliere următoarele:
■ conform prevederilor OUG 30/2003 livrarea produselor petroliere din depozitele speciale se face numai cu plata anticipată a accizei.
■ plata accizei se face prin ordin de plată (model bugetar-roșu) astfel:
Model față
▶ beneficiar: Direcția Trezorerie și Contabilitate Publică a Municipiului București
▶ contul: 36128004300
▶ la banca: BNR - S. M. București
▶ reprez. plăți: c/val. accize pentru SNP Petrom Sucursala Peco Arad Depozitul (Arad, Lipova, Chișineu-Criș, Nădab)
Model verso:
▶ col. 0: obligații de plată: acciza
▶ col. 4: cod cont: 20140101/1590082
După efectuarea plății accizei agentul economic va prezenta la depozitul de unde urmează a ridica produse petroliere ordinul de plată vizat de banca (prin ștampilă și semnătura autorizată a unității bancare) împreună cu copia extrasului de cont eliberat de unitatea bancară.
(3401247) Conducerea Sucursalei Peco Arad

WEST BANK S.A.
ARAD, B-dul Revoluției nr. 88
TELEFON: 284.888; FAX: 285.202
WESTERN UNION TRANSFER DE BANI ®
Cel mai rapid mod de a primi bani din toată lumea

ADEVĂRUL

Cotidian independent Arad

Anul XV, nr. 3905

Luni, 12 mai 2003 • 16 pagini • 5000 lei • e-mail: adevarul@arad.ro; adv.pub@arad.ro

BRAT Publicație auditată în semestrul I 2002 — Tiraj mediu zilnic vândut: 30 531

Partenerul întreprinzătorilor care se respectă
s.c. ARIS s.a. Arad
Calea Victoriei 33-35
Fax: 250.675
Tel: 256.488 257.337

Scandalul pământului la Păuliș

CE UITĂ SUBPREFECTUL REMEȚAN?

La întrebarea cine stă în spatele baronului Turcin de la Păuliș, avem un răspuns: acesta este subprefectul Remețan, care a sărit ca ars când a citit în ziarul nostru despre afacerile primarului de la Păuliș cu pământul oamenilor. Dânsul susține că de vină pentru nemulțumirile celor din satele Sâmbăteni și Cladova sunt înșiși reclamanți care, zice dl. subprefect fug de la o asociație agricolă la alta și nu primarul Turcin care este și președinte de asociație agricolă și din această dublă postură a reușit să aducă în parohia sa cele mai bune pământuri și să-i amplaseze pe țărani pe „râturi" neproductive. Dl. subprefect își apără favoritul într-o conferință de presă organizată pe nepusă masă și fără să fi anunțat tematica, profitând de lipsa de informare a ziariștilor invitați și cărora le poate spune ce vrea despre situația pământului la Păuliș. Ce ar fi trebuit să spună presei dl. subprefect și n-a făcut-o?

Mai întâi ar fi fost necesar să aducă la cunoștința presei că la venirea lui Turcin în fruntea Primăriei, proprietarii de pământ din comună erau așezați de zece ani pe amplasamentele lor. Că ei își lucrau pământul - individual ori în asociații - în mod pașnic, fără tulburări de un fel sau altul. Ei spun că în acești zece ani și-au îngrijit pământurile reprimite prin Legea 18, le-au fertilizat și le-au exploatat în mod corect, știind că vor fi ale lor pentru totdeauna. În comună era liniște în privința pământului. Oamenii erau mulțumiți și își vedeau de treabă. Toate au fost la locul lor până a venit Turcin în funcția de primar și, pe cale de consecință, președinte al comisiei comunale de reconstituire a dreptului de proprietate asupra pământului în conformitate cu Legea 18 din 1991. Dl. Turcin urma să elibereze doar titlurile de proprietate, pentru că împărțirea pământului fusese făcută de cei dinaintea sa.

În acest moment, PSD Arad, al cărui membru de vază a devenit și primarul agricultor Turcin, nu avea nici un fel de problemă la Păuliș. Problemele le-a creat Turcin, cu sprijinul tacit al celor de la județ, în primul rând al subprefectului Remețan și prefectului Ungureanu.

ȘTEFAN TABUIA

(Continuare în pagina 5)

Transformat în cenușă acum trei ani

SATUL DE VACANȚA TAUȚ VA FI RECONSTRUIT DE ENGLEZI ȘI SUEDEZI

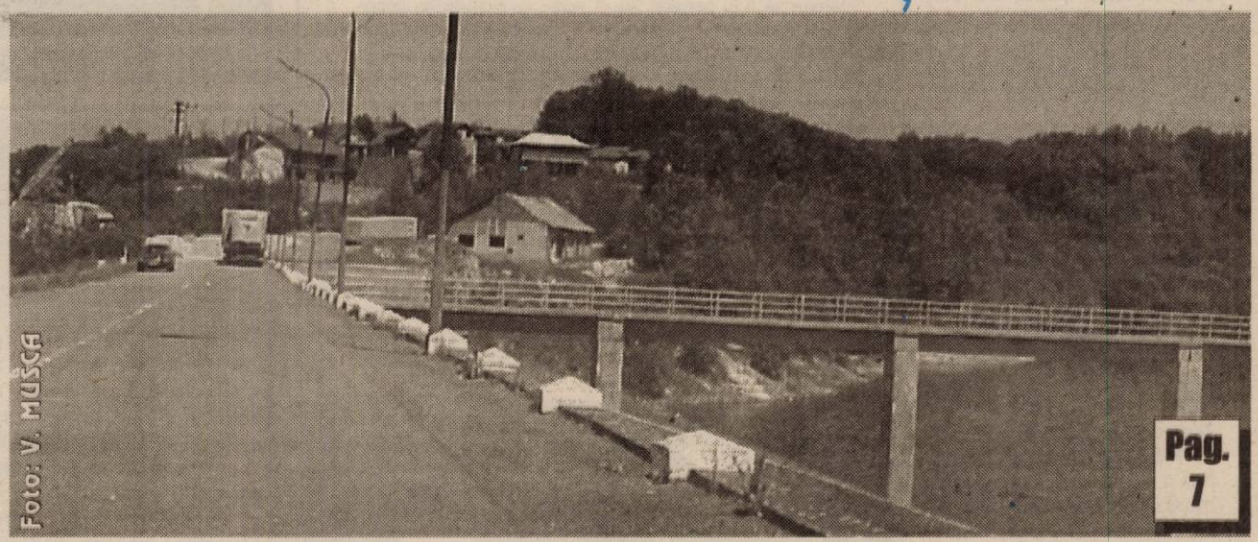

Foto: V. MUSCA

Pag. 7

Protest împotriva reorganizării Spitalului din Lipova

Pag. 7

UN VIS SPULBERAT

Steaua - UTA 5 - 2 (1 - 1)

Foto: V. MUSCA

Pag. 8

Pag. 6 Hramul Bisericii din Șagu

TEODOR MELEȘCANU - DOCTOR HONORIS CAUSA LA UNIVERSITATEA „VASILE GOLDIȘ"

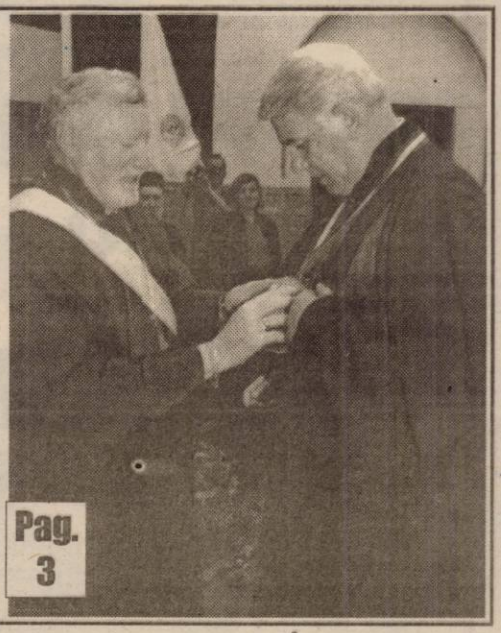

Pag. 3

Handbaliștii arădeni au promovat în Liga Națională!

Pag. 11

INTERNEXT
Acces liber fără parolă!
Trafic NELIMITAT!
891234
Tarife fără TVA:
7-22.....0,04 USD/min
22-7.....0,02 USD/min
Valoarea impulsurilor telefonice inclusă.
Info: 0257-285353; www.inext.ro

UN NOU LOT!
Mobilier nou import Anglia
Prețuri promoționale
Str. Brezoianu nr. 2
(din str. POETULUI spre fostul DEPOZIT DE MOBILĂ)
(2914346)

ALGLASS Grafica
FIRME ȘI RECLAME, PANOURI PUBLICITARE, LITERE VOLUMETRICE
COPERTINE ȘI BANNERE
NOU! JALUZELE VERTICALE ȘI ORIZONTALE
Str. Andrei Saguna nr. 26-28
Tel: 0257-270.171 0721.269.708

Calendar

Astăzi, Soarele răsare la ora 5 și 52 de minute și apune la ora 20 și 33 de minute. Au trecut 131 de zile din acest an. Au mai rămas 234 de zile până în 2004.

◆ **Praznicul zilei: Biserica ortodoxă:** Sf. Mc. Ioan Valahul; Sf. Epifanie, arhiep. Ciprului; Sf. Gherman, patriarhul Constantinopolului; **Biserica greco-catolică:** Sf. Epifanie al Ciprului și Gherman, arhiep. Constantinopolului.

CINEMATOGRAFE

DACIA: Recrutul (SUA) 10; 12,30; 15,00; 17,30
Mureșul: Nuntă à la grec (SUA) 10; 12; 14; 16; 18
Arta: Identitatea lui Bourne (Ungaria) 16; 18; 20
Sala mică: Casă, dulce casă (SUA) 15,30; 18,30
***
Ineu (14-15 mai) Vanilla Sky - Deschide ochii (SUA) 16; 18

Zilele Academice Arădene

În perioada 16-18 mai, Universitatea de Vest „Vasile Goldiș" Arad organizează Zilele Academice Arădene.

Manifestarea, aflată la a XIII-a ediție, cuprinde comunicări științifice, mese rotunde, work-shopuri, lansări și expoziții de carte, expoziții foto, sesiune de comunicări și referate ale studenților, manifestări cultural-sportive.

Participă cadre didactice și studenți ai Universității, invitați din țară și străinătate.

COMENZI TAXI

GETAX
280.705; 280.100; 280.548
DIESEL STAR
212.222; 0722.361.011; 0745.645.645
EUROPA
275.555; 0723.677.555; 0744.828.163
MIRCO MILI
230.530; 230.730
ALFA PLUS
349.349; 256.222
TAXI ARAD 244.244; 274.444; 0722755440

HOROSCOP

Luni, 12 mai 2003

Berbec (21.03-20.04). Astăzi va trebui să-l înfruntați pe unul dintre colegii dvs. cu care veți avea o dispută.

Taur (21.04- 20.05). Munca de la birou v-a cam obosit. Ar fi cazul să vă luați o mică vacanță.

Gemeni (21.05-20.06). Zilele acestea vă veți apuca să vă redecorați locuința și de aceea s-ar putea să rămâneți fără bani.

Rac (21.06.-22.07). Un membru al familiei se va supăra pe dvs. pe bună dreptate. Nu vă mai băgați nasul în ceea ce nu vă privește!

Leu (23.07-22.08). Veți avea o mică ceartă cu partenerul, dar nu vă faceți probleme, pentru că totul va reveni la normal.

Fecioara (23.08-22.09). S-ar putea să câștigați în aceste zile o sumă mare de bani, pe care o veți investi într-un obiect pe care vi l-ați dorit de mult.

Balanța (23.09-22.10). La locul de muncă s-ar putea să primiți o mărire de salariu. În acest fel vă veți putea plăti unele datorii.

Scorpion (23.10-21.11). Veți primi o veste mai puțin bună pentru dvs., dar nu vă faceți probleme, totul se va rezolva.

Săgetător (22.11-21.12). O afacere începută cu puțin timp în urmă va da roade.

Capricorn (22.12-19.01). Astăzi veți primi o sumă de bani și veți merge la cumpărături pentru a vă reînnoi garderoba.

Vărsător (20.01-20.02). Dacă nu aveți grijă de sănătatea dvs., s-ar putea să aveți probleme

Pești (21.02-20.03). Veți realiza un proiect pentru inaugurarea unei afaceri care se pare că va avea succes.

METEO

Vremea va fi în general frumoasă și deosebit de caldă. Cerul va fi variabil. Cu totul izolat sunt posibile averse de ploaie și descărcări electrice. Vântul va sufla slab la moderat din sector sudic, cu intensificări izolate.

Temp. max. 29 la 32°C; temperaturi mini. 15 la 18°C

Au plecat dintre noi!

✝ **Hans Magdalena (1931), Silav Barbara (1922), Gecse Ana Magdalena (1924), Oacheș Ilie Cornel (1920).**

Ziua Porților Deschise la liceul pedagogic

Ziua de 9 Mai a avut pentru liceul pedagogic „Dimitrie Țichindeal" din Arad o dublă semnificație. 9 Mai a fost ziua Europei, dar a fost pentru o fericită coincidență și ziua „Porților deschise", prilej de întâlnire și discuții între părinți, educatori și elevi.

Programul activităților din această zi a inclus o slujbă de pomenire la Catedrala Ortodoxă Episcopală Arad în memoria dascălilor și elevilor liceului, trecuți în eternitate, festivități de sfințire și arborare a steagului școlii și un spectacol artistic.

Z. Ș.

FOTO: M. SZEGO

Examene de absolvire a cursurilor pentru agricultori

Centrul Județean de Consultanță Agricolă Arad a stabilit datele de desfășurare a examenelor de absolvire a cursurilor de calificare profesională în agricultură după cum urmează:

- Vineri, 16 mai, curs crescător de animale, ora 9,30, la Stațiunea de Cercetare Dezvoltare Bovine Mureș Arad
- Sâmbătă, 17 mai, curs agricultor, ora 9,30, la Colegiul Economic Arad
- Duminică, 18 mai, curs apicultor, ora 9,30, la Colegiul Economic Arad, ne informează ing. Zoriti Leonard, șef Serviciu Consultanță Agricolă.

UTILITARE

PRIMĂRIA MUNICIPIULUI

Program de relații cu publicul (camera 5) luni-miercuri-vineri între orele 8-12; marți-joi între orele 8-12; 15-17 - tel. 284.744, tel. centrală 281.850

PIEȚE, TÂRGURI

Astăzi este zi de piață la Curtici, Nădlac, Bocsig, Gurahonț, Moneasa, Pilu, Vladimirescu. Tot astăzi se organizează târg săptămânal la Gurahonț și Bârzava.

Mâine, marți, este zi de piață la Sebiș, Almaș, Apateu, Semlac, Sântana, Șilindia, Vârfurile.

Vineri, se desfășoară târguri săptămânale la Ineu, Șepreuș, Șimand.

* Sunt deschise târgurile de animale de la Beliu, Pecica, Lipova, Sântana, Bârzava, Arad-Obor și Sânicolaul Mic.

FARMACII DE SERVICIU

• Farmacia **REMEDIUM** Arad, B-dul Revoluției nr. 52-54. Program luni-vineri: 7,30-20,00; sâmbătă 8,00-14,00. Telefon 233195; • Farmacia **LIBRO PHARMA NON STOP** Calea Aurel Vlaicu 60-68 (lângă stadionul (UTA) telefon 212.992.• Farmacia **TEAHAFARM**, Bd-ul Revoluției nr. 65. Program: luni-vineri 8-21, sâmbătă 9-13. Telefon 254.587; • Farmacia **„OMNIAFARM"**, Calea Aurel Vlaicu, Bl. Z28, cu program zilnic de la orele 8,00-22,00. Telefon 271724. Eliberăm rețete gratuite și compensate.• Farmacia **ELPIS PHARM** Micălaca, zona Piața Soarelui, str. Voinicilor, colț cu str. Păsunii, Bl. 193, sc. A, parter. Program: luni-vineri 8-20, sâmbătă 8,30-14. Tel: 259.619.

URGENȚE STOMATOLOGICE

Cabinetul de pe str. Crișan (în spate la Gionelli) are program non-stop Telefon: 253794. Cabinetul din B-dul Revoluției nr. 62, ap. 17. Zilnic: conform orarului (robot pe telefon); sâmbătă între 9-14. Telefon: 256.665.

Și Cabinetul Stomatologic din Calea Victoriei nr. 7 A asigură zilnic urgențe, inclusiv sâmbăta, între orele 10-15. Telefon 095.565.622.

Cabinetul stomatologic din B-dul Revoluției nr. 95, etajul I, asigură urgențe zilnic între orele 8-14, telefon 282184.

SANITAR -VETERINARE

Punct autorizat de însămânțări artificiale veterinare în Aradul Nou, str. Ady Endre nr. 21, tel. 288.292.

DISPENSAR VETERINAR

Dispensarul veterinar din Aradul Nou efectuează zilnic, orele 8-16 (sâmbăta 8-12) examen trichineloscopic, castrare porcine, ecornarea viteilor, însămânțări artificiale. Telefon 287.298.

ÎNTRERUPERI CURENT ELECTRIC

Marți, 13 mai (9-11; 14-16): Abatorului, Venus, Biruinței, Latină; **(9-16):** Latină, Biruinței; **(10-14):** Cartierul Gai - complet; **(9-15):** Vlaicu Bl. A22 sc. A, B, C

CITIRE APOMETRE

Marți, 13 mai: I. Fătu, Luncii, Poienei, Adrian, Crinului, Fabius, Negruzzi, P. Rareș, Prunului, Turdei, Jiului, Meșterul Manole, Sulinei, Cameliei, Izvor, Marnei, Buziaș, Mircea Vodă, Ulmului, Macedoniei, Orfeu, Ciorgariu fără soț, Clujului cu soț, Oituz cu soț, Emil Gârleanu, Ciocârliei, Veronica Micle, Bârsei, Șt. A. Doinaș, Bartok Bela

ADMINISTRAȚIA FINANCIARĂ

Administrația Financiară a municipiului Arad: Asistență contribuabili (impozitul pe venitul global) - telefon 280633, 280733, int. 199 între orele 8,00-12,00. Informații suplimentare la www.finantearad.ro

TELEFON DE URGENȚĂ LA POLIȚIE: 955

Noul număr de centrală telefonică al I. J. P. (Inspectoratul Județean de Poliție) Arad: 207.100.

Rețeta zilei — PLĂCINTĂ CU MERE

Ingrediente: 4 mere mari și dulci; 125 ml de vin roșu sec; scorțișoară; 105 g zahăr (îndulcitor) 125 g unt; 100 g de marțipan; 2-3 picături de ulei de migdale; sare; 3 ouă; 175 g făină;1 linguriță de praf de cop; 2 foi de gelatină; 2 linguriță de zahăr pudră

Se curăță merele, se taie în patru și se scot sâmburii. Se încălzesc cu vin roșu 250 ml de apă, scorțișoară, 30 g de zahăr și se fierb cca 5 minute la foc mic. Se lasă să se răcească, se scurg și se păstrează și zeama.

Se încălzește cuptorul la 175 grade. Se freacă untul cu marțipan, ulei de migdale, zahăr, sare și ouă. Se adaugă făina și praful de copt. Se unge o formă rotundă și se așază aluatul în ea.

Se crestează merele și se așază pe aluat. Se coc cca 40 de minute și se lasă să se răcească.

Se încălzesc 250 ml din zeama de vin cu zahărul pudră. Se dizolvă gelatina, se răcește puțin glazura, apoi se întinde pe fructe și se lasă să se întărească.

S.C. „Adevărul" SRL nu-și asumă responsabilitatea pentru conținutul articolelor publicate, aceasta revenind în exclusivitate autorilor.

HEMOROIZI
Cabinet privat Dr. ONIȚA
Consultații și tratament proctologic complet
Semne de alarmă:
- exteriorizarea hemoroizilor
- sângerarea
- durerea
- mâncărimea anală

Tratamentul:
- Nu necesită internare, anestezie și nici operație în 90% din cazuri
- Rezultate foarte bune
- Tarife reduse

ARAD TIMIȘOARA
www.madestetic.ro
Tel. 0744.869.191 (9877656)

ADEVĂRUL
COTIDIAN INDEPENDENT ARAD
Editor: S.C. ADEVĂRUL Arad S.R.L.
COD FISCAL R 1681938 ● COD SICOMEX 19.604 ● CERTIFICAT J 02/1886 / 31 X 1991 ● COD SIRUES 020956601 ● ISSN 1220 - 7489

Redacția și administrația: 2900 Arad, Bd. Revoluției nr. 81. Telefoane: SECRETARIAT - 281802, fax 280655, 280625; ADMINISTRAȚIE - CONTABILITATE - 281797; MICA PUBLICITATE - 210775; MAREA PUBLICITATE - 280904; CLUBUL PRESEI - 280989.

Consiliul de administrație: președinte - **DOREL ZĂVOIANU,** telefon 281802, 280625; vicepreședinte - **MIRCEA DORGOȘAN,** telefon 281802, 280625; **membri: NICU COJOCARU,** telefon 280904; **MIRCEA CONTRAȘ,** telefon 280854, **LIZICA MIHUȚ,** telefon 280070, **ȘTEFAN TABUIA,** telefon 281855, **MIRCEA ȚIȘCĂ,** telefon 280904.

Colegiul de redacție: MIRCEA CONTRAȘ (redactor-șef); **MARCEL CANCIU** (șef secție foto), telefon **281701; ALEXANDRU CHEBELEU** (șef secție sport), telefon **281701; NICU COJOCARU** (șef secție publicitate) telefon/fax. **280904; GABRIELA GROZA** (secretar general de redacție), telefon **280854**; **VASILE FILIP** (șef secție cultură-învățământ-tineret), telefon **281855; 280003; IOAN IERCAN** (șef secție politică), telefon **280943**; **DORU SAVA** (șef secție social-economic), telefon **281738**; **ȘTEFAN TABUIA** (șef secție actualități), telefon **281855; 280003; DOREL ZĂVOIANU** (președinte al Consiliului de administrație), telefon **281802, 280625.**

Tiparul executat la S.C. MEDIAGRAF S.A. ARAD, str. Feleacului F.N., telefon 250902, fax 250920

„Adevărul" poate fi citit și pe Internet la adresa http://adevarul.arad.ro

Echipa de serviciu

IOAN TULEU
secretar de redacție
Bianca Felea,
Dina Rujan,
Ramona Vidulescu
tehnoredactare computerizată
Dan Roman,
Dacian Toduța
corectură

Cursul valutar*

– VALORI ÎNREGISTRATE LA SFÂRȘITUL SĂPTĂMÂNII TRECUTE

Denumirea valutei	BNR	BCR		BRD		Banca Transilvania		Banca Românească		Banca Romexterra	
		C	V	C	V	C	V	C	V	C	V
Euro	37502	37300	37850	37490	37810	37100	37700	37320	37930	37250	37750
Dolar S.U.A.	32630	32600	33200	32570	32930	32400	33200	32393	33060	32700	33300
Forint	153	144	160	149	156	147	154	-	-	-	-

Teodor Meleșcanu - Doctor Honoris Causa la UVVG

Senatul Universității de Vest „Vasile Goldiș" a decernat sâmbătă titlul Doctor Honoris Causa domnului **prof.univ.dr. Teodor Meleșcanu**. „Este pentru prima dată în istoria tinerei universități când conferim acest titlu unui intelectual care s-a format în școala de mare tradiție arădeană și este astfel un fiu al Aradului", a subliniat **prof.univ.dr. Aurel Ardelean**, rectorul UVVG.

În clasicul „laudatio", **conf.univ.dr. Lavinia Betea**, decan al Facultății de Științe Politice, a prezentat activitatea științifică, didactică și diplomatică a prof.univ.dr. Teodor Meleșcanu.

Cei prezenți, oameni politici arădeni, cadre didactice, studenți, au putut afla din dizertația de acordare a titlului, concepții despre globalizare și integrarea noastră în structurile europene, pe care prof.univ.dr. Teodor Meleșcanu le-a prezentat.

Z. Ș.

FOTO: AL. MARIANUȚ

La Universitatea „Goldiș" - Eveniment științific sub semnul UNESCO 2003

Vineri, 9 mai a. c., la Biblioteca Centrală Universitară „Tudor Arghezi" a avut loc o conferință cu tema **„Cuvântul e viitor. Aspecte inedite din viața și opera necuvintelor"**, susținută de prof. univ. dr. **Victor Crăciun** - președintele Ligii Culturale pentru Unitatea Românilor de Pretutindeni.

Evenimentul este circumscris acțiunilor realizate subsemnul UNESCO 2003 - Anul Nichita Stănescu.

Cu acest prilej au fost conferite din partea Ligii Culturale pentru Unitatea Românilor de Pretutindeni, Medalia Eminescu și Diploma de Onoare rectorului universității, d-lui prof. univ. dr. **AUREL ARDELEAN**, prorectorului - prof. univ. dr. **Vasile Popeangă**, și domnului conferențiar **Adrian Crăciunescu** și medalia Jubiliară „Mihai Viteazu" Secretarului general al prefecturii, lector univ. dr. **Petru Ciacli**.

Pentru rolul d-lui prof. univ. dr. Victor Crăciun în propagarea culturii românești în țările Europei și în țările lumii, Senatul Universității de Vest „Vasile Goldiș" i-a decernat Diploma de Excelență și Medalia de Excelență.

Programul s-a încheiat cu o serată muzicală și culturală susținută de studenții universității.

L.T.

Control unic la frontieră

Începând cu data de 10.05.2003, în punctele de control din cadrul I. J. P. F. Arad, controlul este efectuat de o singură echipă formată din lucrători ai Poliției de frontieră și lucrători vamali. Se urmărește, astfel, eliminarea controalelor multiple în același punct de control, scăderea timpilor de așteptare a participanților la trafic și, nu în ultimul rând, posibilitatea de rezolvare a unor sesizări cu privire la modul de executare a controlului.

Cetățenii care au trecut frontiera au sesizat această schimbare în bine, afirmând că, într-adevăr, controlul efectuat este mult mai civilizat și eficient. Nu au fost indiferenți față de comportamentul polițiștilor de frontieră. În acest sens, numeroși participanți la trafic și-au exprimat opinia cu privire la infuzia de cadre tinere în poliția de frontieră, de modul profesionist în care acestea își îndeplinesc sarcinile, de solicitudinea și respectul față de toți cetățenii care trec frontiera. Să sperăm că aceleași aprecieri vor veni în continuare.

N. O.

La expoziția pentru agricultură din Cluj-Napoca

Crescătorii de animale au făcut cea mai bună reclamă Aradului

Sâmbătă a avut loc festivitatea de închidere oficială a Târgului Internațional pentru Agricultură, Industrie Alimentară și Ambalaje - AGRARIA 2002 - desfășurat între 6 și 10 mai, la Cluj-Napoca.

Vedetele secțiunii „bovine" au fost, de departe, cele două ferme arădene de elită: S.C. VLADILACT S.A. UTVINIȘ, respectiv STAȚIUNEA DE CERCETARE și DEZVOLTARE BOVINE (SCDB) ARAD, care au expus câte două juninci gestante din rasa Bălțată Românească, exemplare ce au captat în mod special atenția specialiștilor. În prezentarea expozanților, făcută de către prof. univ. dr. doc. **Constantin Velea,** de la facultatea de Zootehnie din Cluj-Napoca, crescătorii arădeni au fost catalogați drept profesioniști de înaltă clasă, performanțele obținute în fermele arădene rivalizând cu cele ale crescătorilor din Europa Occidentală. De fapt, într-un clasament național al exploatațiilor de bovine publicat cu puțin timp în urmă fermele arădene Vladilact și SCDB (unde producțiile de lapte ating 900 l/lactație) ocupă primele două locuri pe țară.

Cu amănunte despre evenimentul din Cluj-Napoca vom reveni în pagina de agricultură a ziarului nostru.

C. TRIF

Ziua Independenței la Liceul Textil

Elevii și profesorii Grupului Școlar „Francisc Neumann" din Arad au sărbătorit Ziua Independenței României printr-un concurs pe teme istorice specifice și un amplu program artistic.

Tinerii textiliști arădeni au dorit să puncteze astfel unul dintre cele mai înălțătoare momente din istoria țării noastre.

D. S.

CD-URI CU CODURI POȘTALE INCOMPLETE

Zilele trecute a intrat în vigoare noul cod poștal, astfel că au fost puse spre vânzare broșuri și CD-uri cu informațiile necesare.

Din cauza unor probleme tehnice, la copierea pe CD au fost omise codurile din două județe. CD-urile cu pricina au fost retrase de pe piață, iar persoanele care au cumpărat deja aceste CD-uri, se pot prezenta după data de 15 mai la oficiul poștal de unde le-au cumpărat, cu chitanța de plată, pentru a primi în schimb unul nou.

În urma convorbirii purtate cu d-na **Rotar Manuela**, casier în cadrul Oficiului Poștal nr. 1 Arad, am aflat: **„La acest oficiu am primit 35 bucăți de broșuri care conțin codurile poștale. În numai trei zile acestea au fost vândute. Am făcut comandă la încă 100 de bucăți, pentru că am observat că oamenii sunt interesați".**

MIHAELA GOGOTA

Prin trei secole

Timpul a avut răbdare cu nană Saveta. Când s-a născut, secolul XIX se încheia glorios. Acum, când a plecat, secolul XXI abia începe. 103 ani. Atâția ani a împlinit Petrișor Elisaveta, care a fost poate cea mai vârstnică femeie din județ. Ieri, firul vieții i s-a rupt. Peste o sută de persoane au condus-o pe ultimul drum. Acum se va odihni, veșnic.

SIDA VOICU

Paznic - căzut victimă hoților

Ieri dimineață, M.I., un bărbat de 46 de ani, angajat al SC Top Security a fost internat la Spitalul Clinic Județean Arad. El a ajuns pe mâna medicilor în urma unei altercații pe care a avut-o cu doi hoți, surprinși în timp ce încercau să pătrundă prin efracție în incinta unui imobil pe care îl păzea acesta. Din fericire, viața pacientului nu e în pericol, dar el va mai trebui totuși să rămână câteva zile sub observație medicală.

M.P.

Cerșetori sancționați

În timpul unui raid, gardienii publici au sancționat cu milioane de lei mai mulți cerșetori găsiți pe străzile municipiului. **Ciprian Covaci** din Vladimirescu, **Gheorghe Soneru** din Retea, **Lazăr Jurcă** din Curtici, **Valer Negrea, Petru Căciulă, Dimitrie Ciurar,** și **Ioan Zgamblău,** toți din Arad, **Vasile Milescu** din Oravița, **Tudor Bengim** din Dolj au fost primit amenzi cuprinse între 400 de mii și două milioane de lei.

N. B.

Casa de Cultură din Chișineu-Criș

Un nou reper cultural pe harta județului

Casa Orășenească de Cultură din Chișineu-Criș și-a redeschis porțile, găzduind vineri primul spectacol folcloric, după mai mulți ani în care activitatea culturală a intrat într-un con de umbră.

Între timp vechea clădire a fost recondiționată, sala de spectacole a fost dotată cu mobilier nou, 400 de scaune, încălzirea e acum pe gaz, oferind condiții optime pentru orice fel de manifestări.

Gheorghe Burdan, primarul orașului și cel care s-a implicat în modernizarea lăcașului de cultură, și-a exprimat speranța că tinerii din Chișineu-Criș și nu numai, se vor apropia mai mult de tradițiile și valorile folclorice. **„Vrem ca acesta să fie doar începutul unei activități prodigioase, menite să revigoreze activitatea culturală din orașul nostru. Am speranța că tineretul din Chișineu-Criș se va îndrepta spre ceea ce înseamnă cu adevărat cultură și tradiție. Doresc să mulțumesc pe această cale Consiliului Județean Arad și Direcției de Cutură care ne-au sprijinit în ducerea la bun sfârșit a lucrărilor de amenajare, lucrări care au dat o nouă față clădirii. De acum înainte, sarcina revine d-lui director Chirilă, care se va ocupa de activitățile desfășurate aici."**

FOTO: ȘTEFAN MATYAȘ

Chiar dacă nu au participat la importantul eveniment, președintele CJA, Caius Parpală și prefectul Dan Ungureanu, dumnealor au transmis mesaje de apreciere la adresa administrației locale, pentru munca depusă în vederea revitalizării activității culturale din orașul de pe Crișul-Alb.

În fața unui public format atât din cei care-și amintesc cu nostalgie de spectacolele de altădată, cât și din tineri care n-au prea avut parte de astfel de manifestări, coregraful și culegătorul de folclor, Viorel Nistor, a reușit o demonstrație de artă populară autentică.

Orchestra populară „Rapsozii Zărandului", condusă de maestrul Petrică Pașca, a deschis, cu câteva melodii populare specifice zonei, „maratonul" folcloric, care s-a întins pe parcursul a două ore și jumătate. Au urcat pe scenă soliștii vocali Cornelia Căprariu Roman, Malvina Nagy, Viorel Leric, Liliana Bâtea și Cristina Cosma, ultimele două acompaniate de taraful din Socodor, condus de Gheorghe Cosma.

O plăcută surpriză a constituit-o prestația ansamblului „Cununița" din Sântana, pregătită de Ioan Dărău. Cu toate că a reluat doar de trei ani activitatea, formația de dansuri s-a prezentat excepțional, dacă e să luăm în considerare doar aplauzele îndelungate ale publicului.

Pe scenă a mai evoluat și ansamblul de dansuri populare maghiare „Boretka" din localitate, pregătit de Rozalia Bordö.

Cei mai apreciați au fost, fără doar și poate, dansatorii ansamblului „Doina Mureșului", care nu s-au dezmințit nici de această dată. Coregraful formației, dl. Viorel Nistor, a dansat și el alături de elevii săi, în aplauzele furtunoase ale publicului.

Iată că, dacă mai peste tot în județ, căminele culturale sunt lăsate de izbeliște, la Chișineu-Criș se încearcă apropierea de tradițiile și obiceiurile folclorice ale locului, într-o nouă și modernă Casă de Cultură. Nu ne rămâne decât să le dorim succes celor care s-au implicat cu dăruire în realizarea acestui proiect ambițios.

SORINA AMBRUȘ

COMERȚ FĂRĂ ACTE

Cetățenii care efectuează comerț ilicit pe străzile Aradului au fost sancționați de către gardienii publici în timpul unui control pe străzile Aradului. Așadar, vânzătorii stradali fără acte de la Primărie au primit amenzi între 100 și 150 de mii de lei: **Mărioara Covaci, Rodica Balint, Cătălina Gabor, Nicolae Gabor, Ioan Rațiu, Marius Bata, Marius Toma,** toți din Arad și **Ludovica Bumbu** din Alba Iulia.

N. B.

★ Armin MAYER Reisen ★ ERIKA INVEST ★
Transport internațional rapid de persoane în Germania, Italia, Spania
Ofertă excepțională!
REDUCERI pentru copii, elevi, studenți și pensionari
Prețuri minime la bilete
ITALIA 95 EURO
GERMANIA 70 EURO
SPANIA 110 EURO
● Reduceri la biletele dus-întors
● Transport cu autocare noi confort ****
● Asigurări medicale la prețuri minime
Rezervări și informații:
str. Unirii nr.7 (la ARTEXIN - ATIC CENTER) Tel: 0257-214.399
str.6 Vânători nr.2-4 257-210.866 (c. a.)

ATLAS REISEN ATLASSIB
O POARTĂ DESCHISĂ SPRE EUROPA

LINII INTERNAȚIONALE DE AUTOCAR
POȘTA - CURIER RAPID
inchirieri autocare pentru grupuri;
asigurări medicale şi cărți verzi
(3235841)
INFORMAȚII 08010 100100
* NUMĂR UNIC DE TELEFON FĂRĂ SUPRATAXĂ (TARIF CONVORBIRE LOCALĂ)
AGENȚIE ARAD AUTOGARĂ
str. 6 Vânători, nr.2
telefon 0257 - 256595
AGENȚIE ARAD CENTRU
Bulevardul Revoluției, nr.35, sc. C, ap.5
telefon 0257 - 251871

Recursul în cazul Mediņu - la Curtea de Apel Bucureşti

Curtea de Apel Bucureşti va judeca, marţi, recursul formulat de fostul vicepreşedinte PSD Arad, Gheorghe Mediņu împotriva deciziei Tribunalului Bucureşti prin care i-a fost prelungit mandatul de arestare.

Situaţia actuală a fostului vicepreşedinte PSD Arad este aceeaşi în care se află şi fostul consilier guvernamental Fănel Păvălache. Adică, mandatul de arestare al lui Mediņu a fost prelungit cu 30 de zile de magistraţii Tribunalului Bucureşti în 24 aprilie, în complet de un singur judecător şi nu de doi aşa cum prevede Legea anticorupţie care a intrat în vigoare la 21 aprilie.

INFRACŢIUNI LA FRONTIERĂ

Un buzoian a încercat să iasă din ţară cu ajutorul unui paşaport românesc falsificat. Din verificările efectuate şi din declaraţiile acestuia s-a stabilit că se numeşte Petre C., de 28 ani, domiciliat în Buzău, judeţul Buzău. Cetăţeanul român a fost returnat din Germania în luna noiembrie a anului 2002, deoarece a depăşit termenul de şedere, iar autorităţile române i-au aplicat interdicţia de a călători în străinătate pe o perioadă de timp. Dorind să se întoarcă în Germania, pentru a continua munca „la negru", a apelat la serviciile unui necunoscut, căruia i-a plătit 700 de euro. Şi-a procurat documentul de călătorie falsificat, după care a pornit la drum. Poliţiştii de frontieră de la Turnu, constatând că paşaportul este falsificat prin înlocuirea fotografiei, i-au întrerupt călătoria.

În data de 10.05.2003, la Punctul de Trecere a Frontierei Nădlac s-a prezentat la controlul de frontieră efectuat pe sensul de ieşire din ţară, o femeie care s-a legitimat cu un paşaport românesc. Poliţistului de frontieră, la prima vedere, i s-a părut suspect modul de aplicare a fotografiei din paşaport. La un control amănunţit, a constatat că aceasta este înlocuită, paşaportul fiind, deci, fals. Din cercetările efectuate, poliţiştii de frontieră au stabilit identitatea persoanei, aceasta fiind Olimpia I., de 20 de ani, domiciliată în localitatea Babadag, judeţul Tulcea. Ea a declarat că a fost returnată din Germania în luna martie 2003, pentru şedere ilegală, şi i s-a aplicat interdicţia de a mai călători în străinătate, pentru o perioadă de 5 ani. Aflându-se sub mirajul Occidentului, pentru a-şi găsi un loc de muncă, a apelat la serviciile unui necunoscut, care i-a procurat documentul falsificat, contra sumei de 500 de euro.

„Persoanelor în cauză l-au fost întocmite dosare penale pentru fals privind identitatea, complicitate la fals material în înscrisuri oficiale şi tentativă de trecere ilegală a frontierei de stat", ne-a mai informat subcomisarul Ion Mareş, purtătorul de cuvânt al Inspectoratului Judeţean al Poliţiei de Frontieră Arad.

ATENŢIE LA CALITATEA RĂCORITOARELOR!

Protecţia Consumatorilor recomandă celor care cumpără băuturi răcoritoare în această perioadă să aibă în vedere că acestea trebuie să îndeplinească anumite condiţii de etichetare, ambalare şi depozitare, astfel încît calitatea produselor să nu se altereze.

Autoritatea Naţională pentru Protecţia Consumatorului (ANPC) arată că ambalajele trebuie să fie intacte şi corect inscripţionate. ANPC recomandă, totodată, să nu se cumpere sucuri sau ape minerale expuse direct în soare. Potrivit sursei citate, orice băutură răcoritoare trebuie să aibă inscripţionate pe etichetă atît termenul de valabilitate al produsului cît şi numele producătorului, al distribuitorului sau al importatorului.

Consumatorii sînt averizaţi să citească cu atenţie lista ingredientelor, în care trebuie precizat dacă băutura răcoritoare conţine zahăr, cofeină sau dacă este carbonatată.

În cazul sucurilor, eticheta produsului trebuie să conţină precizări referitoare la îndulcirea produsului (cu zahăr sau cu alţi îndulcitori), precum şi menţiuni referitoare la conţinutul de gaz carbonic. Pe etichetele nectarurilor trebuie specificat dacă produsul este obţinut din concentrat de fructe, precum şi conţinutul minim de fructe.

ANPC recomandă tuturor consumatorilor să cumpere cu atenţie orice produs de acest gen şi să se adreseze inspectorilor, în cazul în care au cumpărat un produs care nu corespunde din punct de vedere calitativ.

Adrese

Lişi Mihai - Zădăreni. Ne solicitaţi adresele premierului, ministrului Muncii şi ministrului Agriculturii. Iată-le:

Premierul Adrian Năstase: Guvernul României - Palatul Victoria

Ministrul muncii şi solidarităţii sociale Marian Sârbu: Ministerul Muncii şi solidarităţii sociale, str. Demetru I. Dobrescu 2

Ministrul agriculturii Ilie Sârbu - Ministerul Agriculturii, Alimentaţiei şi Pădurilor - B-dul Carol nr. 24. Instituţiile se află, desigur, în Bucureşti.

Loto „6/49"
8, 13, 14, 9, 22, 21
Noroc
1727414

BILETE DE TRATAMENT CU PREŢ REDUS

Ca în fiecare an, în această perioadă fiecare doreşte să-şi petreacă câteva zile într-o staţiune. Pensionarii şi nu numai, pot beneficia de bilete cu preţ redus pentru staţiunile balneoclimaterice.

De la începutul anului au fost repartizate 4500 de bilete dintre care au fost eliberate 3053. **„În cazul în care sunt solicitări pentru anumite staţiuni pe care noi nu le avem în acea perioadă, atunci facem apel la suplimentare de bilete. De cele mai multe ori cererile au fost aprobate"**, spune d-l **Monţia Marius**, directorul general al Casei Judeţene de Pensii Arad.

Cele mai căutate staţiuni sunt: Băile Felix, 1 Mai, Băile Herculane, Covasna, Sovata, Moneasa, Geoagiu-Băi, Călimăneşti, Olăneşti, Căciulata, iar în această perioadă şi staţiunile de pe litoralul Mării Negre. De aceste bilete pot beneficia atât pensionarii cât şi personalul instituţiilor bugetare. Pensionarii trebuie să plătească 70% din valoarea pensiei pentru un bilet, iar bugetarii plătesc jumătate din valoarea biletului. Pentru a beneficia de câteva zile într-o staţiune este nevoie de următoarele documente: *cerere tip, recomandare medicală, în dublu exemplar, pe care trebuie specificat numărul de contract al medicului cu Casa de Asigurări de Sănătate, cupon de pensie sau adeverinţă (pentru bugetari), copia şi originalul buletinului de identitate.*

Foto: VIOREL MUSCA

Bugetarii pot intra în posesia biletelor numai dacă realizează un salariu brut mai mic decât salariul mediu brut pe economie, care este de 6.300.000 lei.

Începând cu data de 15 mai, se vor putea depune cereri la ghişeul Casei de Pensii Arad, pentru seria din 1 iunie.

MIHAELA GOGOTA

LUNI, 12 MAI 2003

TVR 1

7,00 Jurnalul de dimineaţă
7,30 Bună dimineaţa, România!
9,15 Teleshopping
10,00 Surprize, surprize... rel.
12,30 Descurcă-te singur! - rel.
13,00 Tezaur folcloric - rel.
14,00 Jurnalul de prânz
14,30 Spectacolul lumii...
15,00 Pro patria
16,00 Kronika
17,20 Sănătate pentru toţi
17,55 Dragoste şi răzbunare - s.
18,45 Trăznet în ring - Drumul spre Riga - Eurovision 2003
19,00 Jurnal. Meteo. Sport
19,50 Drumul spre Riga - Eurovision 2003
20,00 Iartă-mă!
21,00 Om bogat, om sărac - s.
22,00 Cafeneaua politică
23,00 Jurnalul de noapte
23,30 Profesioniştii
0,30 Memorialul durerii
1,00 Iartă-mă! - rel.
2,00 Jurnal
3,00 Magnum - s.
4,00 Profesioniştii - rel.

TVR 2

8,00 Des. animate
8,30 Piersic Show - rel.
11,00 Ştiri
11,15 Tineri şi îndrăgostiţi - rel.
12,15 Documentar
12,45 Locuinţă pentru doi - s., rel.
13,15 Documentar
13,45 Des. animate
15,00 Primul pas
16,00 Camera de gardă
16,30 Atlas - rel.
17,00 Ştiri
17,10 Nu vezi 2 la fel
17,30 Zona IT
18,00 Teleaudienţa
18,30 Ştiri regionale
19,00 Preluare *Jurnal* Canal România 1
19,35 EVAntai
20,00 Nu vezi 2 la fel
20,10 Puls 2003
21,00 Ruleta rusească
21,30 Telejurnal
22,00 Sport plus
23,30 Paradisul pierdut - f., SUA
1,15 Atenţie, se cântă! - rel.
2,40 Locuinţă pentru doi - rel.
3,10 Saint-Tropez - rel.
4,00 Documentar - rel.

PRO TV

7,00 Teo - rel.
7,40 Omul care aduce cartea
7,55 Ştiri vesele
8,00 Ştirile Pro TV * Ce se întâmplă doctore?
9,05 Rondul de dimineaţă
10,30 Tânăr şi neliniştit - s.
11,40 Învăţaţi engleza cu Victor
12,00 Rebelii şi tocilarii - s.
12,55 Ştirile Pro TV
13,30 Prietenii tăi - s.
14,00 (AP) Moştenire sumbră - film rel.
16,00 (AP) Tânăr şi neliniştit - s.
17,00 Ştirile Pro TV
17,45 Teo
19,00 Ştirile Pro TV * Sport * Vremea
20,00 Kramer contra Kramer - dramă, SUA, 1979
22,00 Ştirile Pro Tv
22,40 Tot înainte!
23,25 .Ro
23,30 Everest, pământ românesc - film doc.
1,15 Ştirile Pro Tv
1,30 (12) 13-14 cu Andrei Gheorghe

TV ACASĂ

5,30 Luz Maria - s., rel.
7,00 Reţeta de acasă
7,45 Învaţă franceză cu Victor - rel.
8,00 Deco - rel.
8,30 Învaţă engleză cu Victor - rel.
9,00 Juana - rel.
9,50 Dădacă la 2+1 - rel.
10,15 Pisica sălbatică - s., rel.
11,35 Superlative la Hollywood
12,15 (AP) Clona - rel.
13,15 Dana - rel.
* Stilul starului Salma Hayek
15,00 Învaţă franceza cu Victor
15,30 Învaţă engleza cu Victor
15,45 (AP) Salome - s.
17,00 (AP) Dragoste şi putere - s.
17,30 Cealaltă femeie - s.
18,25 Reţeta de acasă
18,35 (AP) Perla, cărările iubirii - s.
19,30 Poveştiri adevărate
* Vremea de acasă
20,00 (AP) Pisica sălbatică - s.
* Vremea de acasă
21,00 (AP) De 3x femeie - s.
21,50 Dădacă la 2 + 1
22,00 (AP) Clona - s.
23,05 Juana - s. (AP)
0,00 Poveştiri adevărate - rel.

HBO

8,00 Askari - aventuri, '02
9,30 David Bowie - Live by Request
10,25 Cinema Cinema Cinema
10,45 Căsătoreşte-te cu mine! - comedie, Franţa, 2000 (12)
12,15 Nostalgii - dramă, '99 (12)
13,50 Raiul pe pământ - melodramă, 2000 (12)
15,30 Chocolat - 2000 (12)
17,30 Norocul irlandezului - aventuri, 2001
19,00 Askari - aventuri, 02
20,30 Pe platourile de filmare
21,00 Un caz de milioane - aventuri, 2002
22,25 Wonder Boys - comedie, 2000 (12)
0,15 Abbie Hoffman - dramă, 2000 (16)

PRIMA TV

7,00 Detectivi de elită - s. rel.
8,00 Video star
11,45 Dog Show
12,15 Evenimentul săptămânii - rel.
13,15 Mutant X - s. rel.
14,15 Socrii - s. rel.
15,25 Detectivi de elită - s.
16,45 Big Brother - Fratele cel mare. Camera secretelor
17,00 În familie - s. rel.
17,27 Reţeta zilei
17,30 100% Xtrem
19,00 Focus
19,00 Socrii - s.
19,30 Big Brother - Fratele cel mare
20,30 În familie - s.
21,00 Arma perfectă - acţiune, SUA, 1991
23,00 Focus plus
23,30 Salut! Big Brother - Fratele cel mare (talkshow) (16)
0,30 Big Brother - Fratele cel mare - Camera secretelor
0,45 Clubbing Show
1,00 În familie - s., rel.
1,30 Focus
2,00 Chat TV.

ANTENA 1-TV ARAD

6,00 7 zile în Arad - retrospectiva ştirilor locale - rel.
7,00 Observator * Sport
8,00 Cafeaua cu sare
10,00 Divertis Parc - s. rel.
11,00 Milagros - s.
13,00 Ştirile amiezii
13,15 Vedete cu fiţe - s.
14,00 Sheena - s.rel.
15,00 Îngerii lui Charlie - s.
15,55 Publicitate, Promo
16,00 Magazin sportiv
16,25 Publicitate, Promo
16,30 Ştiri TVA
17,00 Ştiri
17,30 Babilonia
19,00 Observator * Sport * Meteo
20,00 American Ninja - f., SUA, 1993
22,00 Ştiri Arad
22,10 Canalul de ştiri
22,35 Marius Tucă Show
23,35 Observator
0,10 România mea - rel.
1,30 Babilonia - rel.
3,00 Observator - rel.
4,00 Cafeneaua cu sare-rel.

RCS TV RCS

9,00 Rock out the Earth - divertisment
9,30 Retrospectiva 7x7 - rel.
10,15 5 minute de carte
10,20 Videoclipuri
10,30 La nord de paralela 60 - doc.
11,15 Trei destine - s.
12,00 O afacere personală - film (AP)
13,30 Radical Power - s.
14,00 Emis. Mega Bit - rel.
14,30 Trei destine - s.
15,15 Vivat copilăria - rel.
15,30 Trupele speciale de elită - doc.
17,30 Ştirile RCS 1
18,10 5 minute de carte
18,15 În aşteptarea luminii - film (AP)
19,45 Eurocops - doc.
20,30 Microb - emisiune sportivă
22,00 Ştirile RCS 2
22,40 5 minute de carte
22,45 Kokonda Crescent - film (12)
1,30 Închiderea programului

B1 TV

6,10 Fox News
7,10 Calendar ecumenic
7,15 Espresso
10,30 Lumea în 10.000 de minute - rel.
11,30 Beverly Hills, 90210 - s. rel.
12,25 Calendar ecumenic
12,30 Ştiri
13,00 Duminica la prânz - rel.
14,00 La Strada - rel.
15,00 Fan X
16,00 Rezumat II Calcio
17,15 La Strada
17,45 Beverly Hills, 90210 - s.
18,45 Ştiri
19,45 Max It
20,00 Film
21,30 Ediţia de noapte
22,00 Nasul
23,00 Gala
0,00 Beverly Hills, 90210 - s.rel.
1,00 La Strada - rel.
1,30 Ştiri - rel.

TELE 7 ABC

7,30 Şapte ştiri - rel.
8,05 Videoclipuri
10,00 Emis. pt. copii
11,00 Doc.
12,00 Ocolul Pământului cu farfuria plină - rel.
12,30 Păstorul cel bun - rel.
13,00 Probleme de suflet - rel.
14,30 Cenuşăreasa - rel.
16,00 Info pescar - rel.
17,00 Doc.
18,00 Cântăreţii străzii
18,30 Cocktail japonez
19,20 Şapte ştiri
19,55 Pronosport
20,00 Film
22,00 Dosarele Terrei
22,30 Viitorul azi
23,00 Şapte ştiri
23,35 Videoclipuri
0,00 Activ FM

REALITATEA TV

7,45 Ediţia de dimineaţă
10,00 Ştiri
10,15 Vectorul Cristoiu
10,30 Convorbiri
11,00 Jurnal
12,15 În faţa naţiunii
14,15 Ediţia de după-amiază
18,15 În centrul atenţiei
19,00 Jurnal
19,45 Vectorul Cristoiu
20,15 Cafeneaua artelor
21,00 Jurnal
21,45 În faţa naţiunii
23,00 Jurnal
23,15 Bătălia pentru România
1,00 Ştiri

Redacţia Adevărul nu îşi asumă răspunderea pentru modificările ulterioare intervenite în programele TV

MELEȘCANU ACUZĂ PSD-UL DE ACȚIUNI DE INTIMIDARE

Prim-vicepreședintele PNL, Teodor Meleșcanu, a fost prezent sâmbătă în Arad. Cu această ocazie, a participat la o conferință de presă, organizată la sediul PNL.

● Disproporție între partidul-stat și opoziție

Precizând că a fost într-un turneu prin cele opt județe în care vor avea loc alegeri locale parțiale, Meleșcanu a acuzat „partidul-stat", adică PSD-ul, că recurge la tot felul de manevre pentru a-și face campanie pe banii publici, disproporția între candidații PSD și cei ai opoziției fiind evidentă. **„Valer Dorneanu mi-a spus că este normal ca drumurile din localități să fie pietruite. Sunt de acord, dar de ce doar acum se lucrează într-un ritm alert? De ce până acum nu s-a făcut absolut nimic? Într-o săptămână se face cât nu s-a făcut în doi ani, numai pentru ca PSD-ul să poată spune electoratului să îi voteze pe candidații săi".**

Lui Meleșcanu i-au fost semnalate acțiuni de intimidare a candidaților opoziției **„acțiuni făcând parte dintr-o recuzită ce nu are nimic a face cu alegerile libere".**

● Fuziunea cu UFD - un succes

Meleșcanu consideră fuziunea cu UFD un succes, procesul la nivel local decurgând foarte bine. „În perioada următoare, ne vom concentra pe fuziunea cu PNL - Câmpeanu, care se va realiza în scurt timp.

Iată că în doi ani, PNL a reușit să regrupeze forțele liberale. **Este singurul partid de opoziție care s-a dezvoltat, a crescut, celelate confruntându-se cu disidențe, ruperi etc."** „Într-adevăr, spune Meleșcanu, **PNL reprezintă singura alternativă la guvernarea PSD".**

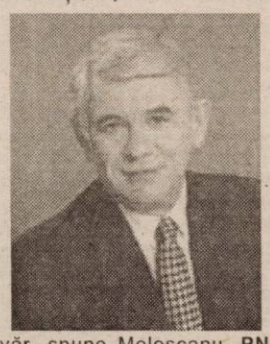

● Meleșcanu „a făcut cunoștință" cu ... Parktronic

Pe parcursul scurtei discuții cu membri ai Biroului Permanent Teritorial, Meleșcanu a fost pus la curent cu problemele „arzătoare" ale Aradului (Parktronic, CET, etc) și a promis că acestea vor fi discutate la București. **„Am înțeles că sunt probleme grave și ele trebuie să fie cunoscute, pentru că sunt prejudiciate interesele arădenilor, în favoarea intereselor personale sau de grup"**, a punctat Meleșcanu.

● Întrebat de către redactorul ziarului „Adevărul" dacă, pe parcursul turneului său, a constatat existența unor disensiuni între liberalii „vechi" și foștii ApR-iști, în perspectiva alcătuirii viitoarelor liste de candidați, Meleșcanu a răspuns că este inevitabilă apariția unor nemulțumiri, însă în nici un caz nu va fi vorba despre conflicte. **„Criteriile de evaluare sunt aceleași pentru toți".**

● Încă nu este timpul votului uninominal

Meleșcanu este de părere că încă nu a sosit timpul votului uninominal pentru Parlament, un sistem neputând fi introdus brusc, ci prin pași succesivi. Un prim pas ar fi un sistem mixt, adică o parte pe liste și o parte uninominal. De obicei, schimbările de acest gen se fac pe program guvernamental, la puțin timp de la constituirea Parlamentului.

PSD a interzis dezbaterile pe marginea pachetului anticorupție, ceea ce nu este corect. Într-adevăr, trebuie făcut ceva pentru diminuarea corupției, dar, în viziunea liberală, trebuie mers pe ideea conflictului de interese și nu pe interzicerea participării unor oameni de valoare la conducerea societății. În cazul în care un parlamentar s-ar afla într-o asemenea situație, este suficient să nu poată participa la vot. **„Oamenii de valoare vor fi obligați să renunțe la unele domenii de activitate, în timp ce alții, prin manevre juridice, vor face să pară că nu sunt incompatibili. Atunci, mai putem spune că se luptă împotriva corupției?"**, a conchis Meleșcanu.

SIMION TODOCA

Majoritatea Delegației permanente a PSD Arad nu s-a obosit să meargă la Moneasa

Delegația permanentă a PSD Arad, cea care trebuia să se desfășoare la sfârșitul săptămânii care a trecut, la Moneasa, a fost amânată din motive de cvorum. N-au fost prezenți jumătate plus unu dintre membrii acesteia, așa încât, totuși, vicepreședinții aflați în stațiune s-au mulțumit să asiste la alegerile din cadrul organizației PSD Moneasa. În fruntea acesteia a fost ales un tânăr de 23 de ani, Florin Hopârda, primarul localității, Terentia Condea fiind desemnat vicepreședinte într-un birou format din opt persoane.

A.O.

ȚĂRĂNIȘTII SE PREGĂTESC DE ALEGERI PE MUNICIPIU

Delegația Permanentă a PNȚCD Arad ce s-a desfășurat, la sfârșitul săptămânii trecute, și-a stabilit termenul limită de depunere de candidaturi pentru funcția de primar și consilier local. Termenul a fost fixat pentru 1 decembrie, fiecare reprezentant de organizație primind formularele de candidatură. De asemenea, țărăniștii au programat desfășurarea Conferinței Municipale de Alegeri pentru luna iunie.

Totodată, la sediul PNȚCD Arad a avut loc un simpozion dedicat zilei monarhiei. Lucrările au fost conduse de către doamna profesoară Stela Capotă, care a prezentat celor prezenți importanța monarhiei în România. Cei care au fost membrii PNȚ și actualmente sunt în PNȚCD le-au fost înmânate diplome de merit.

D. ALBU

PRM ARAD A ADUNAT 6000 DE SEMNĂTURI PENTRU REÎNSCRIEREA PARTIDULUI

Membrii Biroului Județean al PRM Arad au analizat, în cadrul ședinței de sâmbătă, stadiul desfășurării adunărilor generale din filiale și procesul de strângere de semnături pentru reînscrierea partidului la Tribunalul București. Conform celor declarate de către Gheorghe Feieș, președintele PRM Arad, alegerile din filiale se vor încheia la sfârșitul acestei luni. Pentru reînscrierea partidului, PRM Arad a adunat peste 6000 de semnături, care vor fi trimise săptămâna viitoare la centru.

În altă ordine de idei, la sfârșitul acestei luni se va desfășura Conferința Municipală de Alegeri a PRM Arad.

D. ALBU

„AMICII REGELUI MIHAI" AU SĂRBĂTORIT 10 MAI

Sâmbătă, la sediul Asociației „Amicii Regelui Mihai" s-a desfășurat tradiționala manifestare de 10 Mai. Ca de obicei, au fost vizionate filme despre monarhie, au fost prezentate comunicări (prof. Stela Capotă), au fost mai multe intervenții (Dimitrie Stoi) și au fost „onorate" gustările și răcoritoarele oferite de către doamna profesoară Stela Capotă, care a prezentat celor prezenți importanța monarhiei în România. Cei care au fost membrii PNȚ și actualmente sunt în PNȚCD le-au fost înmânate diplome de merit. Ca de obicei, organizatorii au fost Artur Chomiuc și Tiberiu Dekany, președintele - respectiv vicepreședintele ARM. A fost distribuit ultimul număr al revistei „Coroana de Oțel".

T. S.

Pentru a nu intra în conflict cu Legea incompatibilității

CONSILIERII UDMR RENUNȚĂ LA AFACERI

Conferința Județeană a Aleșilor Locali ai UDMR Arad programată a se desfășura sâmbătă, la Zerind, a fost reprogramată pentru data de 24 a acestei luni din lipsă de cvorum. Din cei 79 de aleși locali au fost prezenți 37, numărul necesar pentru desfășurarea conferinței fiind de 40. Alegerile pentru funcția de președinte al aleșilor locali UDMR, survine în urma alegerii viceprimarului Levente Bognar, președinte al Consiliului Reprezentanților Teritoriali.

La punctul doi al ședinței, consilierii locali au fost înștiințați asupra prevederilor din Legea incompatibilității. După cum ne-a declarat Czister Kalman, președintele departamentului politic al UDMR Arad, toți consilierii, viceprimarii și primarii Uniunii vor renunța atât la afaceri cât și la funcțiile din consiliile de administrație. Totodată, consilierii județeni le-au prezentat celor prezenți modul de rezolvare și pregătirea proiectelor pentru bugetul local, care se bazează pe studiile de fezabilitate.

DANIEL ALBU

CE UITĂ SUBPREFECTUL REMEȚAN?

(Urmare din pagina 1)

Cum? Profitând de poziția sa de președinte al comisiei comunale de fond funciar, primarul agricultor a dispus noi măsurători a pământului la Cladova. În urma acestor măsurători și a unei schițe de mână lăsate de specialiștii aduși de Turcin, s-a tras concluzia: locuitorii din Cladova au mai mult pământ în realitate decât dovedesc prin acte de Carte funciară. Pentru a ajunge la această concluzie, specialiștii d-lui Turcin au luat în calcul inclusiv pământul din intravilan trecându-l dintr-un condei, în mod abuziv, la arabil ori fâneață. Dl. subprefect trebuie să aibă cunoștință despre mișmașurile primarului Turcin cu pământul de la Cladova dar nu a informat ziariștii aduși la pomenita conferință de presă.

Mai departe, trebuie spus că depistarea unor suprafețe mai mari la cladoveni - am văzut mai sus prin ce mijloace - a avut un scop, bine definit! Acela de a da posibilitatea primarului Turcin să le mișcoreze suprafețele de pământ în tarlalele din pustă, acolo unde pământul este foarte roditor și unde, întâmplător sau nu, dl. Turcin are interese foarte directe și personale fiindcă tocmai acolo este amplasată asociația sa agricolă. Fiecare cladovean cu pământ în pustă s-a trezit pe nepusă masă cu suprafața diminuată cu circa o treime. Deci s-a creat un surplus din cel mai bun pământ care a ajuns în administrarea d-lui Turcin.

Subprefectul Remețan trebuia să informeze corect presa prezentând întreg dosarul pământului de la Păuliș dacă a dorit să facă lumină în acest caz, dar a preferat să se fofileze ascunzând matrapazlâcurile protejatului său primar.

Acum să nu creadă cineva că toate aceste operații de mărire a parcelelor din Cladova și de micșorare a celor din pustă s-a făcut la vedere, transparent. Nici vorbă. Dl. Turcin a lucrat acoperit, pe ascuns, la fereală de ochii și urechile oamenilor până când mârșăvia nu a mai putut fi ascunsă. În tot acest timp dl. primar s-a bucurat de înțelegerea și sprijinul celor de la județ, a prefectului Ungureanu și, iată a subprefectului Remețan.

În mod asemănător a procedat moșierul de la Păuliș și cu proprietarii din satul Sâmbăteni alungându-i de pe pământurile roditoare pe niște soluri neproductive și întregindu-și propria latifundie cu parcelele smulse în mod samovolnic de la oameni. Acest lucru trebuia să-l spună dl. subprefect Remețan dacă ar înțelege să își facă datoria față de cetățeni, dar refuză s-o facă. Cei păgubiți nu se lasă nici ei mai prejos, amenințând cu apărarea prin forță a drepturilor lor.

La Păuliș, primarul PSD Turcin și reprezentanții guvernului în județul Arad au creat partidului de guvernământ o problemă. Cine și cum o va rezolva, rămâne în continuare de văzut.

POLITICĂ ȘI DESTIN

Sfârșitul istoriei, sfârșitul politicii, sfârșitul statului

de ANDREW GAMBLE

Biblioteca politică

Editura ANTET din București, publică această lucrare a directorului Centrului de cercetare în economie politică a Universității Cam-bridge și editorului asociat al publicațiilor New Political Economy și Political quarterly.

La prima vedere a cărții și citirea titlului și a subtitlului lucrarea stârnește fiori reci iar autorul pare a fi o metempsihoză a demonicului apostol al pesimismului, Schopenhauer.

Mulți care își vor pune întrebarea că sfârșitul istoriei, sfârșitul politicii, sfârșitul statului înseamnă și sfârșitul lumii, după ce vor termina de citit cartea vor înțelege altceva. În ceea ce urmează voi încerca să prezint pe cât se poate de lapidar toate cele trei subtitluri care numai la citirea lor te face să cazi într-o angoasă iremediabilă.

Sfârșitul istoriei este o afirmare de radicalism exacerbat și sună a nonsens, pentru că sfârșitul istoriei ar însemna și sfârșitul speciei umane. Noțiunea este văzută prin prisma postmo-dernismului, cu variatele sale forme, care vrea să șteargă toate viziunile majore ale trecutului care, la rândul lor, încearcă să imprime direcție prezentului. Dacă manifestul comuniștilor este formulat de Marx și pare că și cel al post moderniștilor este un produs al demonicei gândiri al acestuia: „Tradiția tuturor generațiilor trecute apasă ca un blestem mințile celor vii". Formele radicale ale postmodernismului resping astfel istoria și astfel nu mai dau nici cea mai mică șansă politicului. Sfârșitul istoriei presupune deci o revoluție permanentă în care ideologiile se nasc și mor într-un ritm care nu poate fi controlat.

Sfârșitul politicii ar însemna și sfârșitul democrației deoarece aceasta fără politică ar muri, dar actualele posibilități ale politicii cu care se confruntă planeta și întreg mapamondul par a fi extrem de inadecvate iar dezvoltarea pieței globale a depășit ritmul de dezvoltare al formelor instituționale de guvernare. Politica care trebuie actualizată în noile condiții este aceea de a creea un spațiu public transnațional, și nu este un mod de a guverna dar realizarea acestui spațiu va face guvernarea posibilă. Realizarea acestuia depinde de noi forme de participare politică și răspândirea cât mai largă a informației.

Sfârșitul statului națiune în concepția autorului este inevitabil deoarece acesta a devenit anacronic. Acesta bate în retragere, puterea îi este smulsă și își pierde din puterea de a crea evenimentele. Zidurile care împrejmuiau culturile cad unul după altul, iar vechile noțiuni de legitimitate și suveranitate inevitabil dispar. .

După ce am citit cartea am tras următoarea concluzie: sfârșitul istoriei, sfîrșitul politicii și sfârșitul statului nu înseamnă sfârșitul lumii, ci înseamnă GLOBALIZARE;

Pe la începutul deceniului opt al secolului trecut apăruse un șlagăr al lui John Lenonn cu numele „Imagine". Pentru cei care cunosc traducerea versurilor acestuia cartea de față nu aduce nimic nou doar că este redată mult mai amplu și în termeni academici.

PETRU DANCI

HRAMUL BISERICII DIN ȘAGU

Credincioșii ortodocși din comuna Șagu au prăznuit ieri hramul bisericii.

Slujbele au fost oficiate de un ales sobor de preoți în frunte cu P.S. dr. **Timotei Seviciu**, episcopul Aradului, pr. **Traian Micoroi**, consilier bisericesc la Episcopia Arad, arhidiacon **Gheorghe Contraș**, directorul atelierelor eparhiale, pr. **Iov Orădan** protopopul Aradului, pr. **Nicolae Fălcușan**, paroh Fiscut, pr. **Ionel Goronea** paroh Hunedoara Timișană, pr. **Liviu Pamfiloiu**, paroh Firiteaz, pr. **Leonte Para**, paroh Șimand, pr. prof. **Radomir Stoica**, pr. **Mircea Gavrilovici** și pr. **Dorin Ștefan**, parohul locului.

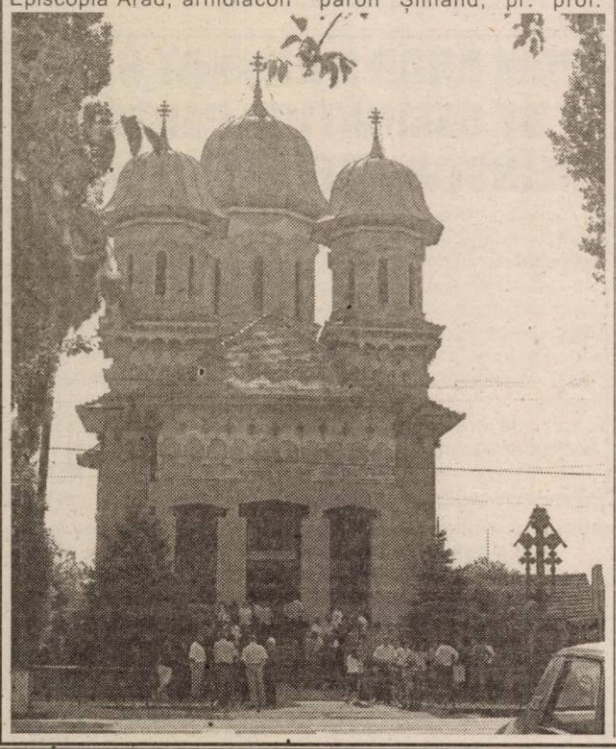

La acest important eveniment spiritual au participat multe personalități: av. **Titus Gheorghiof**, deputat în Parlamentul României, **Florin Remețan**, subprefectul județului, **Caius Parpală**, președintele C.J.A., **Gheorghe Falcă**, vicepreședinte al C.J.A., directori de instituții județene și, nu în ultimul rând, oficialitățile locale în frunte cu ing. **Francisc Roncov**, primarul comunei.

După amiază, soborul preotesc condus de P.S. Timotei Seviciu, episcopul Aradului s-a întâlnit cu o delegație a Bisericilor romano-catolice și greco-catolice condusă de nunțiul apostolic Jean-Claude Perisset. Apoi, în spirit ecumenic, au participat împreună la o agapă creștină.

Sărbătoarea hramului a continuat cu un diversificat program artistic susținut de formații locale și invitați culminând cu o horă populară.

Cu un reportaj de la acest eveniment spiritual vom reveni în ziarul de mâine.

V.F.

FOTO: ONORIU FELEA

LEUL AMERICAN

Accente

Sigur, lumea ar trebui să fie bipolară, adică să existe măcar două centre de putere. Dacă ar fi multipolară, ar fi și mai bine. Sigur că ideal ar fi ca ONU să fie ONU, o organizație care să patroneze cu legile internaționale în mână, tot Pământul, iar Consiliul său de Securitate să fie un fel de vox universalia, o voce care să impună conduita obligatorie. Toate acesta sunt și logice, și morale. Pentru o lume perfectă, desigur. Noi trăim însă într-o lume imperfectă, în care interesul bate și logica, și legile internaționale, și morala. Lumea noastră are un singur pol de putere - Statele Unite ale Americii, o forță colosală. Ce pot face statele, fie ele și mari, foarte dezvoltate în fața SUA? Cum ar putea ele să li se opună?

Franța și Germania li s-au opus de curând, înaintea declanșării războiului din Irak, invocând principii. Principii de drept internațional, principii morale și, desigur, invocând autoritatea subînțeleasă a Consiliului de Securitate. Recurgând la „principii" pentru a da forță opoziției lor, cele două state ascundeau de fapt adevăratele lor motive - pe de o parte, interesul economic propriu; pe de altă parte, spaima că SUA au ajuns să nu mai aibă opoziție, să nu mai ia în considerare pe nimeni și nimic. Prin urmare, trebuie potolită. Teoretic, opoziția dură a Franței și Germaniei nu este de neînțeles, nu este inexplicabilă. Practic însă, ea a fost o tâmpenie, o probă a felului în care orgoliul (cel al lui Chirac, îndeosebi), poate duce la eșec. Și la penibil.

*Știm toți ce s-a întâmplat în Irak. Dacă Franța și Germania și-ar fi dominat orgoliul cu luciditate, s-ar fi gândit că și fără ele, opozantele încăpățânate, SUA tot vor intra în Irak. Era, așadar, preferabil ca Franța și Germania să nu se opună unei noi rezoluții a ONU. Ar fi fost **acolo**, ar fi controlat într-un fel mult mai pragmatic demersul SUA, decât stând deoparte și criticând aiurea, ca să nu mai spunem că ar fi evitat penibilul în care au căzut de cum a început războiul - lăudând mascat, de departe, susținând că doresc prăbușirea cât mai rapidă a regimului lui Saddam Hussein, iar mai apoi pretinzând să participe la reconstrucția Irakului. Unde este astăzi verticalitatea lor? S-a frânt mai repede decât au ajuns americanii și englezii la Bagdad. Vedem, acum, o Franță și o Germanie care fac temenele Statelor Unite, care nu mai știu ce să facă și constată că mijloacele sunt sărace și puține pentru a reuși să intre în grațiile Statelor Unite. Îi curtează pe americani cu o insistență jenantă, îl curtează pe Tony Blair ca să pună o vorbă bună la Washington.*

Accente

America e America mai mult ca oricând. Este o forță colosală, iar lumea ideală (măcar) a bipolarității este departe de noi. Europei îi vor fi necesari 40-50 de ani ca să poată ajunge (militar, mai ales), să constituie un pol dur în fața singurului pol existent astăzi. Nu înseamnă că Europa trebuie să abandoneze acest gând. Dar până vocea în schimbare, din cauza pubertății, va deveni voce bărbătească, este de preferat să fie alături de SUA, inclusiv în acțiuni „gen Irak", fiindcă procedând așa ar putea controla mai curând și mai bine orice situație, ar fi un insider, nu un outsider, ca acum, care se milogește să fie reprimită înăuntru. Și, paradoxal, când toată lumea vrea înăuntru, președintele Ion Iliescu pare să se (să ne) ceară afară, criticând războiul din Irak, criticând dur diplomații americani. Chiar nu pricepe domnul președinte pe ce lume trăim?

TRISTAN MIHUȚA

Reamenajarea Monumentului de la Păuliș va costa două miliarde de lei

Expertul guvernamental Corneliu Morar a fost prezent zilele trecute la Arad, la solicitarea prefectului Dan Ungureanu, pentru a analiza situația Monumentului Eroilor de la Păuliș.

Domnia-Sa a apreciat că pentru reamenajarea monumentului sunt necesare peste două miliarde de lei și a cerut întocmirea unei note de fundamentare pentru justificarea și obținerea fondurilor necesare.

Monumentul Eroilor de la Păuliș a constituit un bogat subiect de dezbateri în ultimii ani. Pentru că nu este considerat de interes național, întreținerea monumentului a revenit până acum comunității locale, care nu a dispus de fonduri pentru menținerea lui în cele mai bune condiții.

Deși s-au făcut numeroase demersuri pentru înscrierea monumentului în patrimoniul național, acestea nu au fost încununate de succes.

SORINA AMBRUȘ

Amenzi și confiscări în piața de mașini

Cinci echipe de comisari ai Gărzii Financiare au descins ieri dimineață în piața de mașini pentru un control fulger. S-a urmărit modul de comercializare a produselor accizate cum ar fi cafea, telefoane mobile, aparatură electronică. În urma verificărilor s-au aplicat amenzi în valoare de 23 de milioane de lei pentru nedeținerea documentelor corespunzătoare la mărfurile comercializate. Totodată, comisarii au confiscat bunuri în valoare de 4 milioane lei.

S.A.

PIAȚA AUTO

Mașini autohtone

Dacia (an de fabricație 1990): (preț) 1.100 Eu, Dacia (1983) - 750 Eu, Dacia (1990): 750 Eu, ARO 10 D (Diesel - 1992): 3.000 Eu, Dacia (1987): 1.100 Eu, Dacia Nova (1999): 2.650 Eu, Dacia Nova (1998): 2.550 Eu, Dacia Break (1998): 2.400 Eu, Dacia (1984): 650 Eu, Dacia (1988): 850 Eu, Dacia (1994): 1.550 Eu, Dacia (1994): 1.380 Eu, Dacia (1988): 1.200 Eu, Dacia (1974): 450 Eu, Dacia (1991): 1.150 Eu, Dacia (1997): 1.750 Eu, Dacia (1989): 1.050 Eu, Dacia (1988): 550 Eu, Dacia (1980): 600 Eu.

Mașini străine

VW Passat (2000): 13000 Eu, Ford Mondeo(1996): 8500 Eu, Opel Vectra (1992): 4.250 Eu, Mercedes (1998): 6.000 Eu, BMW (1987): 3.950 Eu, Mercedes (1990): 5.100 Eu, Opel Tigra (1995): 6.300 Eu, Opel Vectra (1991): 3.700 Eu, Mercedes D (1998): 18.300 Eu, VW Passat (1988): 3950 Eu, Audi 80 (1994): 5.600 Eu, Ford (1998): 6.050 Eu, Renault 21 (1989): 2.900 Eu, Honda (1986): 1.400 Eu, Opel Vectra (1992): 3.900 Eu, Renault 18 (1978): 2.000 Eu, Audi 80 (1980): 1.550 Eu, Mercedes D (1978): 2.200 Eu, Opel Vectra (1994): 4.500 Eu.

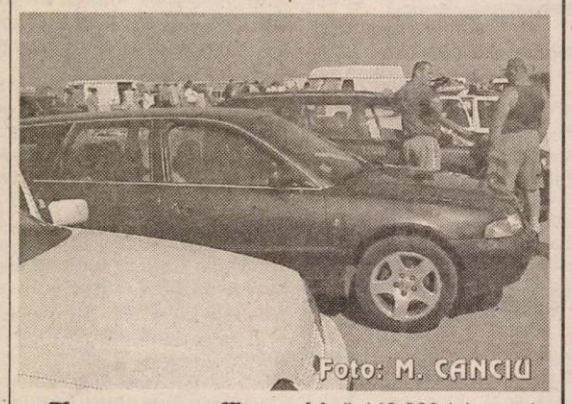

Piese sau accesoriile auto:

Baterie mașină 890.000-1.090.000 lei, baterie camion 2.150.000 lei, set becuri 262.000 lei, telescoape 475.000 lei, ulei 40.000-151.000 lei/l, plăcuțe de frână (pentru mașini străine) 260.000-1.000.000 lei, plăcuțe de frână pentru Dacie 120.000 lei, set (4) capace roți 335.000 lei, pres 100.000 lei, set fețe uși 776.000 lei, tobă eșapament - set complet - 510.000 lei, filtre ulei 60.000 lei, ștergătoare parbriz 80.000 lei, ferodouri frână 140.000 lei, cauciucuri Sava 950.000 lei/buc, cauciucuri second hand Dacia 350.000 lei/buc., cauciucuri Jeep (sau camion) 800.000 lei/buc., manșon pedală 250.000 lei, huse Dacia 350.000-500.000 lei, suport celular 100.000-150.000 lei.

OLIMPIU BULZAN

PIAȚA HOBBY

Duminică de duminică sute de arădeni roiesc în jurul pieței de animale mici din apropierea Casei de Cultură. Un mic univers, un adevărat paradis pentru împătimiți. Pești de acvariu multicolori, iepurași blajini, porumbei semeți sau papagali „zugrăviți" în culori paradisiace - o încântare pentru privitor. Prețurile, departe de a fi prohibitive, îmbie la achiziții. Cei mai consecvenți sunt pescarii. Cei mai mulți dintre ei părăsesc piața cel puțin cu cu dopuri de plută, plumbi, fire sau cârlige. Vânzătorii își etalează cu mândrie marfa atunci când e vorba de animale. Pentru unii e doar o pasiune, pentru alții însă - o adevărată afacere.

Animale mici:

Pești acvariu: Cărășei 50.000 lei/buc, oconius 10.000-15.000 lei/buc, sifo 10.000-15.000 lei/buc, tetrazona 10.000 lei/buc, melci acvariu 10.000 lei/buc, gupi: 5000-7500 lei/buc.

Păsări mici: Canari: 500.000 lei, papagal penar 100 $, papagali peruși: 130.000 lei, porumbel voiajor 50.000-75.000 lei/buc, porumbel King 250.000-800.000 lei/buc, porumbei rasă comună 100.000 lei/buc.

Hrană animale: semințe mei 20.000 lei/kg, ovăz 15.000 lei/kg, semințe cânepă: 10.000 lei/200 g, semințe in: 15.000 lei/500 g, palaris 15.000 lei/500 g, amestec pentru papagali: 20.000 lei/kg, mâncare dafny pentru pești: 10.000-20.000 lei/pliculeț, vitamine fulgi 15.000 lei - 7 șapte pliculețe (meniu săptămânal), larve de țânțari pentru pești 15.000 lei/35 ml, mâncare pentru hamsteri (cereale combinate): 20.000 lei/kg, expandate pentru hamsteri: 20.000 lei/kg.

Unelte, accesorii-pescuit

Juvelnic: 90.000-100.000 lei, cârlige: 2.000-3.000 lei/buc, fir nylon: 20.000-40.000/rolă, momeală porumb 35.000-70.000/borcan, băț simplu 200.000-300.000 lei, plumb 5.000-40.000 lei, plută pentru știucă 35.000 lei, scăriță pentru nylon: 10.000 lei, cutie magnetică pentru cârlige 90.000-110.000 lei, cutie din plastic pentru cârlige 40.000 lei, muște artificiale 10.000 lei/buc, râme roșii sau negre: 10.000 lei/porție, cucoț: 10,000 lei/porție, băț 8 metri: 600.000 lei, inele fosforescente pentru fir: 5.000 lei, linguri: 30,000-35.000 lei, mulinete: 250.000-600.000 lei.

Acvarii și accesorii:

Acvarii mici: 80.000-150.000 lei, acvarii mari 250.000 lei, pompe aer pentru acvariu: 110.000 lei, încălzitoare acvariu: 100.000 lei, termometru pentru acvariu: 25.000 lei, picături pentru colorat apa din acvariu: 10.000 sticlă/ml, plante acvariu 5.000-10.000 lei/fir.

Alte animale sau accesorii:

Hamsteri: 50.000 lei, porcușor Guineea: 80.000-100.000 lei, iepuri de casă 300.000-400.000 lei, iepure casa: 50.000 lei, iepure uriaș gri german: 1.500.000 lei, iepure pui: 50.000-100.000 lei, binoclu mic: 800.000 lei, binoclu mare: 2.000.000.

OLIMPIU BULZAN

Transformat în cenușă acum trei ani

SATUL DE VACANȚĂ TAUȚ VA FI RECONSTRUIT DE ENGLEZI ȘI SUEDEZI

Foto: VIOREL MUSCA

Joi, 8 mai, la Tauț a sosit primul transport cu materiale de construcții pentru refacerea satului de vacanță. De la incendiul care a distrus circa o treime din căsuțele campingului au trecut aproape trei ani. În tot acest timp, nu s-a mai venit la Tauț. Doar ocazional, turiști cu cortul.

Cunoscut în județul nostru - dar nu numai - ca fiind un loc ideal pentru petrecerea sfârșiturilor de săptămână, în general, dar și a concediilor, satul de vacanță Tauț a fost vizitat, de-a lungul anilor, de zeci de mii de turiști. Mulți arădeni au făcut o obișnuință în a-și petrece aici zilele libere. Odată cu nenorocirea ce s-a abătut asupra satului de vacanță, mulți și-au pierdut speranța că vor mai veni vreodată aici. Cei care au așteptat cu încrederea că cineva va face posibilă renașterea satului de vacanță sunt la doi pași de a-și vedea visul împlinit.

În urmă cu câteva luni, Primăria Tauț a concesionat satul de vacanță unei asociații non-profit din Șiria, **Networks**, pe o perioadă de 49 de ani. Una din condiții era ca satul de vacanță să fie redat circuitului turistic.

Administratorul asociației **Networks**, englezul **Lee Saville**, spune că se intenționează ca în locul vechiului sat de vacanță să apară un complex turistic modern. Pentru asta, e nevoie însă de multă muncă. S-a început cu aducerea primelor materiale de construcții, pentru ca, încet-încet, noi căsuțe să prindă contur.

„Acum au venit, din Suedia, patru TIR-uri cu diverse materiale de construcții. Au fost aduse lemne, materiale pentru izolație, plăci pentru tavan, plăci pentru acoperiș. Noi sperăm ca primele căsuțe să fie folosite la sfârșitul acestei veri. Nu e o promisiune, dar noi încercăm" - spune **Lee Saville**.

Asociația non-profit din Șiria se gândește și la amenajarea unei plaje pe malul lacului Tauț și a unei scene în interiorul satului de vacanță. **Lee Saville** spune că există o mare posibilitate ca noul complex să aducă și turiști străini, în special suedezi, dar nu numai. **„Această zonă e minunată. Se poate înota, se pot face plimbări cu barca, surf, se poate pescui. Pe dealurile din jur se poate practica mountain-bike-ul"**, adaugă **Lee Saville**. De asemenea, prin intermediul asociației și a suedezilor care se implică acum în reconstrucția satului de vacanță, se încearcă aducerea unor oameni de afaceri suedezi, care să investească în diverse domenii, pe raza comunei Tauț.

„Asociația Networks intenționează să refacă satul de vacanță, să-l îmbunătățească. Sperăm ca în final să fie un lucru bun. Pentru că ar avea de câștigat și comuna, și oamenii ei", e de părere primarul din Tauț, **Gheorghe Pleș**.

Acesta spune că la sfârșitul lunii iunie, șase hectare de teren din jurul lacului vor fi parcelate, pentru construirea altor case de vacanță. Parcelele, de 300 de metri pătrați fiecare, vor fi concesionate pe 49 de ani, urmând ca, ulterior, consiliul local să stabilească prețurile de concesionare.

Cum turismul e un domeniu care ar aduce cu siguranță bani comunei, primarul Pleș speră ca planurile asociației **Networks**, dar și cele proprii, să reușească.

GERLINDE KNAP

LA ARĂNEAG S-A CONSTRUIT O ȘCOALĂ NOUĂ, CU FONDURI DE LA BANCA MONDIALĂ

– Clădirea va fi inaugurată în 18 mai

Satul Arăneag, aparținând comunei Târnova, se poate mândri că a reușit să atragă fonduri de la Banca Mondială, lucru pe care nu l-au realizat multe comune și orașe din județul nostru. În cadrul programului național de reabilitare a școlilor din mediul rural, pentru Arăneag au fost alocați în jur de 30 de mii de euro, necesari ridicării din temelii a unei noi clădiri pentru școala I-IV și grădinița din sat.

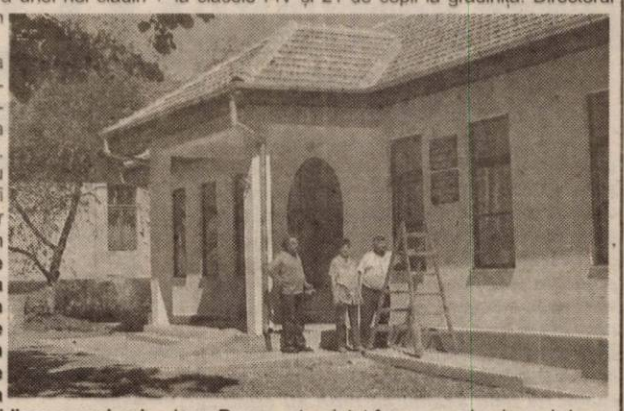

La ora prezenței noastre la Arăneag, la finalul săptămânii trecute, se lucra de zor, pe o temperatură de peste 35 de grade, la ultimele finisaje înaintea inaugurării. Lucrările au demarat în urmă cu aproape un an de zile și ar fi putut fi terminate încă de anul trecut, dar vremea nu a ținut cu cei din Arăneag. **„Aveam nevoie mare de această clădire, pentru că fosta construcție a școlii, ridicată în 1927, avea mari fisuri, care puneau în pericol desfășurarea în bune condiții a orelor. Din studiile făcute, a rezultat că repararea școlii ar fi costat mai mult decât ridicarea unei noi clădiri. Pe lângă banii de la Banca Mondială, am primit și mai multe sponsorizării de la fii ai satului, care au ajuns acum în funcții importante. O contribuție semnificativă și-a adus și Primăria Târnova, fără de care nu cred că am fi reușit să realizăm acest proiect. Au asigurat cazarea și masa muncitorilor, au suportat cheltuielile cu centrala termică, rețeaua electrică și multe altele"**, ne-a declarat directorul Ioan Pascu. Noua clădire, putem spune, fără nici o reținere, se ridică la standarde mai-mult decât mulțumitoare pentru un sat cum e Arăneag, fiind peste multe alte școli din județ. Cu mobilier modern, grupuri sanitare curate și îngrijite, două săli de clase pentru I-IV și una pentru grădiniță, vestiar, cancelarie, totul strălucind de curățenie, școala din Arăneag este în proporție de 99 la sută gata pentru a primi elevii încă din acest an școlar.

La Arăneag, în acest moment, învață 29 de copii la clasele I-IV și 21 de copii la grădiniță. Directorul Ioan Pascu este ajutat în munca de zi cu zi de un învățător și o educatoare despre care se declară extrem de mulțumit. **„În 1990 aveam doar șase elevi și funcționam cu aprobare specială. Cu timpul, am reușit o creștere evidentă, datorată, în principal, venirii în zonă a noi locuitori, în special din Maramureș. Pe lângă inaugurarea pe care sperăm să o facem în 18 mai, avem un alt motiv de bucurie: în toamnă, la Arăneag vom aniversa 145 de ani de învățământ primar"**, spune Ioan Pascu.

COSMIN MIHUȚA
FOTO: VIOREL MUSCA

Primele materiale pentru construcții - aduse din Suedia

● Secretarul Primăriei Göteborg a lucrat cot la cot cu ceilalți

Pe Lee Saville, împreună cu echipa suedeză care a adus la Tauț primele materiale de construcții, i-am întâlnit joi, 8 mai. Pe o căldură de peste 30°C, fără pic de umbră, aceștia descărcau TIR-urile venite din Suedia. De ce tocmai din Suedia?, am întrebat noi, că doar sunt și în România scânduri sau materiale folosite la izolație. „Suedezii sunt experți în construcțiile de lemn. Au adus acum materiale pentru a ne arăta care anume se pretează la construirea căsuțelor. Celelalte materiale de care vom avea nevoie pentru construcția și renovarea altor căsuțe, le vom lua de aici. La fel cu forța de muncă. Primii tâmplari vor veni din Suedia."

Foto: VIOREL MUSCA

Din echipa suedeză a făcut parte și secretarul Primăriei Göteborg. Camioanele aparțineau unei firme-școală de șoferi, al cărei patron ne-a spus: „Am venit multe ore pe drum, dar mult am stat în vamă."

G. K.

gratuit, confidențial, imparțial, prompt

BIROUL DE CONSILIERE PENTRU CETĂȚENI

Întrebați, aflați, alegeți

În orașul dumneavoastră există un birou independent care vă oferă servicii de consiliere și informare în următoarele domenii:

sănătate; asistență socială; asigurări sociale; raporturi de muncă; protecția consumatorilor; drepturi și obligații civile;	regimul proprietății; impozite și taxe; învățământ; procedură notarială; protecția copilului; servicii publice

BIROUL DE CONSILIERE PENTRU CETĂȚENI ARAD; Str. Ștefan Cicio Pop nr. 17, Cod 2900, județul Arad
Tel/fax: 0257/285100, e-mail: paemarad@rdsar.ro: Program cu publicul: luni - vineri 10.00 - 13.00, 15.00 - 18.00

UNIUNEA EUROPEANĂ
Program finanțat prin PHARE

DR. ENEA PROTESTEAZĂ ÎMPOTRIVA REORGANIZĂRII SPITALULUI DIN LIPOVA

„Contest decizia de organizare, considerând-o imorală medical, uman, economic"

Am primit la redacție o scrisoare semnată de Ana Maria Enea, doctoriță la Spitalul Orășenesc Lipova, intitulată sugestiv **„S.O.S."**. Prin aceasta, dr. Enea, medic specialist chirurg, protestează „împotriva «reorganizării» Spitalului prin dezorganizarea unei asistențe medicale elementare sub masca «reformei sanitare». Concret, Spitalul se va transforma în spital de boli cronice cu secții de interne-cronici, Recuperare, Pediatrie, TBC, iar pentru specialitățile Obstetrică și Chirurgie este prevăzut un cabinet ambulator 8 ore pe zi. Oare cât de plauzibilă este motivația economică a unui Spital de cronici când în localitate mai există un cămin-spital de boli cronice, când acești bolnavi cronici sunt în competența și atenția medicului de familie permanent, în timp ce bolnavul acut - urgența medicală nu va beneficia de asistență în această viitoare «organizare medicală», când rațiunea de a exista a unui spital în special în condiții economice restrictive este asistența de urgență?", scrie dr. Enea.

Doctorița din Lipova contestă decizia de „organizare" viitoare în cabinete ambulatorii de spital cu program de 8 ore și încadrare un medic, un asistent, considerând-o imorală medical, uman, economic, motivând: „Un program de 8 ore exclude asistența urgențelor; personalul încadrat în prezent în aceste secții și propus pentru redistribuire nu este necesar în alte secții ale spitalului și ar deveni doar un surplus nejustificat; este inexplicabilă economic reducerea programului de la permanența de 24 ore la 8 ore, deci reducerea numărului de servicii posibile de acordat în condițiile în care Casa de Asigurări face plata acestor servicii de la bugetul spitalului; este inuman pentru populația orașului și a teritoriului rural de peste 75 km să nu beneficieze de asistența minimă de profil chirurgical permanent 24 ore, când majoritar serviciile de obstetrică și chirurgie sunt solicitate pentru urgențe conform statisticilor pe ultimii 20 de ani".

Argumentele medicului chirurg

Protestul doctoriței Enea e adresat mai multor factori de răspundere, și anume directorului Spitalului Lipova, directorului DSP Arad, directorului CAS Arad, primarului Lipovei, ministrului Sănătății, directorului Casei Naționale de Asigurări de Sănătate, ministrului de Finanțe. Nu e uitat nici prim-ministrul, „cu felicitări că a inițiat o mișcare a sistemului sanitar, dar cu speranța că va susține o finalizare de succes real".

Astfel, **„Domnului director al Spitalului Orășenesc Lipova** cu precizarea: Contest activitatea dvs. managerială în totalitate fiind sublimă prin absența desăvârșită de un an și culminând cu „originala structură propusă a unui viitor Ne spital. În consecință SOLICIT preluarea în comodat a Spitalului pentru a reorganiza actuala „reorganizare". **Domnului director al Direcției de Sănătate Arad** cu precizarea: Contest modul dvs. de informare obiectivă și de analiză atentă a problemelor medicale și organizare din teritoriu ca dovadă fiind acceptul dezorganizării asistenței medicale de interne și de profil chirurgical în sistem de urgență deși aceasta este forma cea mai solicitată de asistență din mediul urban și rural. În consecință vă SOLICIT revizuirea actualei structuri a Spitalului Orășenesc Lipova și acordul la cererea subsemnatei de preluare în comodat a Spitalului. **Domnului director al Casei de Asigurări de Sănătate Arad** cu precizarea: Voi contesta orice contract care se referă la serviciile chirurgicale, negociat și semnat de Directorul Spitalului Orășenesc Lipova la care nu am asistat sau nu am văzut originalul, intenție motivată de trista experiență a ultimului an traumatizant psihic în postură de victimă a „originalului" mangement financiar al bugetului alocat Spitalului".

Reorganizarea spitalului - alt punct de vedere

La protestele adresate de către dr. Enea, ne-au răspuns: **directorul Spitalului Lipova, dr. Ioan Mîrza**: „Înțeleg dezamăgirea ei, dar asta e situația. Secția ei n-a avut activitate. Celălalt chirurg, împreună cu alți medici (oftalmolog, ORL-ist, ortoped și ginecolog) vor să înființeze o asociație medicală, cu susținere din forțe proprii. Vor fi sprijiniți de o fundație. Eu susțin proietul lor, pentru că astfel nu rămâne orașul fără asistență medicală"; **dr. Dorin Lazăr, directorul DSP Arad**: „În procesul de restructurare s-a ținut cont de faptul că acolo unde nu există medic specialist ATI, nu se poate continua activitatea. Spitalul Lipova s-a găsit în această situație, dar nici secția de chirurgie nu corespundea pentru autorizarea unității. Medicii afectați au două posibilități: să rămână să presteze activitate ambulatorie sau să continue relația contractuală cu CAS, cu cabinet individual. Dr. Enea a optat pentru ambulatoriu, în această situație nu mai poate avea CMI (contract medical individual). Structura județului a fost aprobată, vom vedea unde am greșit și ce putem corecta în următoarele șase luni. Cu avizul Primăriei, un medic poate propune înființarea oricărei secții dacă are motivație medicală și dacă se poate finanța".

Dr. Gheorghe Domșa, director general al CAS Arad: „După modul de prezentare a protestului, mă abțin de la orice comentariu. Totuși, serviciile de chirurgie și ginecologie trebuie făcute măcar rezonabil, dacă nu foarte bine. Ori, câtă vreme n-ai personal calificat, și mă refer aici la anestezist, nu poți face intervenții mari. Intervenții chirurgicale mici pot fi făcute în ambulatoriu fără nici o problemă, noi plătim aceste intervenții".

GERLINDE KNAP

ADEVĂRUL SPORTIV

Crăciunescu a vorbit frumos despre UTA

În chiar prima apariție televizată de la aflarea veștii că-l va înlocui pe Nicolae Grigorescu la cârma Comisiei Centrale a Arbitrilor, fostul arbitru F.I.F.A., Ion Crăciunescu și-a îndreptat gândul - în primul rând - spre formațiile din vestul țării. Impresionat de atmosfera creată de minunatul public arădean, pe care l-a numit civilizat și dotat cu toate cele trebuincioase pentru un spectacol total în tribune, Crăciunescu a spus că ar fi păcat ca „Bătrâna Doamnă" a fotbalului românesc să retrogradeze din prima ligă. Situația disperată în care se află „alb-roșii" se datorează faptului că s-au pierdut nemeritat multe puncte pe drum, cum s-a întâmplat în partida cu Dinamo, când UTA trebuia să câștige cu 3 sau 4-0 - e de părere Crăciunescu.

C. MNERIE

ÎNTRE NOCTURNĂ ȘI MATINEU

Cam așa stă UTA în acest moment în clasament: pică sau nu pică. Toată suflarea fotbalistică arădeană speră să o vadă și la toamnă tot în Divizia A, mai ales că primarul a promis că va dota stadionul cu instalație de nocturnă. Mă rog, a promis-o încă din primăvara asta, dar bine va fi dacă s-or aprinde becurile și la toamnă. Totul e să ne menținem în „A". Deocamdată suntem în coada clasamentului, cel puțin înaintea partidei din Ghencea. Acum ne dăm seama ce mult au contat cele 6 puncte pierdute acasă cu Farul și Poli AEK, meciuri pe care „elvețianul" Nunweiller le-a pregătit în dorul lelii, fără să realizeze ce înseamnă un meci UTA - Poli, cu alte cuvinte rivalitatea fotbalistică dintre Arad și Timișoara. El a plecat și noi am rămas tot ultimii, încercând să scoatem castanele din foc cu mâna lui Borugă. E clar, ingineriile de pe banca tehnică a UTA-ei făcute de conducerea clubului nu au rupt gura târgului și în loc să avem o primăvară liniștită ne zbatem ca peștele pe uscat. Dar asta poate să fie învățătură de minte celor de la club care confundă dansurile populare germane cu fotbalul. Una-i una și alta-i alta. Deocamdată un licăr de speranță mai avem prin prisma celorlalte rezultate. Celelalte contracandidate la retrogradare, Sportul, Poli AEK și Oțelul au pierdut toate în această a 27-a etapă. UTA mai poate reface distanța față de ele cu condiția unui final bun. Atunci se vor putea aprinde și reflectoarele primarului, altfel vom juca la matineu.

În Divizia C, doar două echipe arădene mai continuă cursa pentru a prinde un loc de promovare. Dacă una dintre ele, Tricotaje Ineu și-a surclasat adversarul, în schimb ACU s-a văzut egalată în minutele de prelungire, ceea ce nu ar fi fost voie să se întâmple la o echipă cu pretenții. Alte două egăluri am consemnat la Curtici și Pecica. Echipa lui Feri Tisza nu a putut trece acasă nici de fotbaliștii din Cugir, fiind fără victorie în acest retur. Poate la anul să abordeze promovarea mult mai convingător. Să mai notăm meciul bun al Telecomului la Uricani, de unde s-a întors cu o victorie.

Tot cu o victorie s-au întors de la Baia Mare și handbaliștii de la HC Arad care au tranșat în favoarea lor meciul direct cu echipa maramureșană Cuarț. În felul acesta arădenii, pregătiți de antrenorul Ștefan Deacu, conducând clasamentul Diviziei A și sunt ca și promovați (deși mai sunt două etape de disputat) în Liga Națională a handbalului românesc. Să-i felicităm pe jucători, antrenori și conducători pentru această performanță, ce va face din toamnă, suntem siguri, săli pline la „Polivalentă".

Să trecem acum de la promovare la titlu. Dacă frumoasa performanță a handbaliștilor ne bucură, în schimb baschetul masculin, prin echipa West Petrom Arad ne poate mulțumi doar prin câștigarea titlului de campioană. Oricare altă clasare pe podium decât treapta întâi ar fi pentru noi o dezamăgire. După ce de două ori a fost campioană, după intrarea în Final Four-ul unei cupe europene, după ce pentru prima dată echipa are în componență baschetbaliști americani și un antrenor din Israel (țară în care baschetul este sportul numărul unu) suporterii arădeni nu se pot mulțumi cu locul doi. Spunem asta pentru ca jucătorii și cei trei antrenori, Ofer Bercovici, Emerich Davidhazy și Adi Budurean să-și asume responsabilitatea accederii în finală, din confruntarea cu Rompetrol și câștigarea ei în întâlnirea din ultimul act cu Dinamo București. Hai, băieți!

ALEX. CHEBELEU

UN VIS SPULBERAT

Steaua - UTA - 5 - 2 (1 - 1)

Stadion „Steaua", teren bun, timp excelent pentru fotbal, spectatori 6000. Au marcat: Paraschiv - min. 42, Aliuță min. 55, Cl. Răducan - min. 57, 81, 85, primele două din penalty, respectiv Njock - min. 36, Panaitescu - min. 88.

Șuturi: 17-9, pe poartă: 9-3, cornere: 5-2.

Steaua: Tudor - Ogăraru, Falemi, Răchită, P. Stoica - Paraschiv, Trică (min. 43 - Nește), Aliuță, Boștină - Oprița (min. 80 - Orac), Cl. Răducan (min. 86 - Al. Pițurcă).

F.C. UTA: Bogdan - Panin (min. 82 - Dragomir), Botiș, Baldovin, Panaitescu - Drida, Varga, Mărginean, M. Popescu (min. 89 - Ștefeligă) - Manta, (min. 58 - Nagy), Njock.

Au arbitrat: Lucian Dan (Aiud) - la centru, Marius Beudean și Florin Hâncu (ambii din Brașov) - asistenți.

Observatori: Valentin Alexandru (Ploiești) - LPF, Constantin Ștefan (București) - FRF.

Cartonașe galbene: Drida, Panin, Botiș.

Se puneau destule speranțe în meciul din „Ghencea", atâta timp cât Borugă zicea că are boală pe Steaua, iar o partidă nu e niciodată câștigată dinainte. În plus, aflată cu cuțitul la os, echipa arădeană încerca să dea marea lovitură, în fieful unei echipe care avea moralul destul de scăzut, titlul fiind foarte departe de elevii antrenați de Victor Pițurcă. În plus, reușita camerunezului Njock dădea destule speranțe pentru un rezultat bun. Din păcate, nu a fost să fie, pentru că UTA a arătat ca o echipă doar până la golul egalizator, marcat de Paraschiv, atunci când o greșeală a duetului Varga-Panaitescu a făcut ca scorul la pauză să fie 1-1.

Steaua a început în forță meciul, arătând că este gazdă. Oprița, Boștină și Răchită (bară) au amenințat poarta lui Bogdan, dar rezultatul a rămas alb, căci jucătorii gazdă au ratat ținta. A venit min. 24, când Jeremie Njock a ratat ocazia campionatului. Atunci, camerunezul a profitat de o greșeală a portarului Tudor, dar - singur cu poarta goală - fotbalistul de culoare a ales cea mai nefericită variantă, aceea de a șuta direct la poartă, însă imprecis. Asta, deși era singur - singurel. Probabil că Njock s-a speriat de uluitoarea ocazie care i s-a ivit.

UTA s-a văzut tot mai mult în atac, Drida a șutat puțin alături, Njock a ratat o pasă decisivă pentru Manta, iar în min. 36 Arădul a exultat: Petruș Manta a aruncat o minge spre Njock, acesta a șutat - din colțul careului de 6 m - direct sub bară și 0-1.

Din păcate, a fost doar un simplu „foc de paie", deoarece în min. 43, la o fază colectivă a gazdelor, Oprița l-a întors pe Varga,, a pasat până la Paraschiv, care a scăpat de sub marcajul lui Panaitescu, a șutat - de la 14 metri - în cros, mingea a lovit bara și a intrat în plasă: 1-1. Dacă se intra la cabine cu avantaj de un gol, poate că soarta partidei era alta. Așa însă, a venit o repriză a doua halucinantă, în care „Bătrâna Doamnă" nu s-a mai regăsit. A fost ceva inexplicabil, dacă ne gândim la primele 45 de minute. Dar, valoarea gazdelor a ieșit în evidență, observându-se, în același timp, carențele existente în trupa lui Borugă și Pană.

Cuplul Manta - Njock a fost folositor doar în prima repriză...

Foto: **V. MUSCA**

În doar cinci minute, P. Stoica putea marca de două ori, însă Bogdan a fost - de fiecare dată - la post. A venit min. 55, când Jean nu a mai putut reacționa pozitiv la un șut al lui Aliuță, de la 28 de metri, scăpat de sub marcajul lui Mărginean: 2-1. Imediat, la doar 120 de secunde, M. Popescu îl agață la limita careului de 16 metri pe Oprița, iar L. Dan preferă să acorde penalty, transformat de Cl. Răducan: 3-1.

Pe teren nu a existat decât o echipă, cea gazdă, care a evoluat mult mai liniștită, fără a se mai precipita. UTA nu a mai fost în stare să dea o replică pe măsură, Oprița putea ridica scorul la 4-1, dar a tras în Bogdan, însă în min. 81, Panin îl oprește neregulamentar în careu pe Orac (acesta fiind la prima atingere de balon) și se acordă - din nou - penalty, care este transformat, iarăși, de Cl. Răducan.

Ca și cum nu ar fi de ajuns atâtea goluri, Răducan reușește hattrik-ul, în min. 85, și UTA era - practic- grogy: 5-1.

Ultima tresărire de orgoliu a venit din partea lui Panaitescu, cel care a redus din handicap în min. 88, cu un șut din fața careului de 6 metri, la o centrare a lui M. Popescu: 5-2.

Așa s-a încheiat un meci în care UTA a evoluat remarcabil o treime din partidă, arătând atunci că nu merită să retrogradeze. A fost iluzia că se poate mai mult, dar visul „Bătrînei Doamne" s-a spulberat datorită neputinței, a propriilor slăbiciuni.

Acum, rămâne să vedem dacă se va obține victoria cu F.C. Argeș, la finalul săptămânii, pentru ca speranțele suporterilor să nu moară...

LEO SFÂRA

DECLARAȚII DUPĂ MECI

Borugă - același optimist incurabil

Ca urmare a rezultatului nefavorabil înregistrat de UTA în Ghencea, mult așteptata apariție televizată a lui Gigi Borugă, directorul tehnic al arădenilor, a fost destul de tristă. Departe de a fi în postura de a se proclama cel mai bun antrenor din țară, Borugă s-a limitat să comenteze sec eșecul: **„Steaua a jucat mai bine, merita victoria. Totuși, jocul s-a rupt de abia după golul lui Iliuță, pardon Aliuță, pentru ca apoi să urmeze imediat primul penalty dictat împotriva noastră. Arbitrajul îl consider corect. Dacă regret ceva e ocazia cu Drida în prim plan, la scorul de 1-1".**

Întrebat ce a urmărit cu declarațiile pompoase dinaintea meciului, Gigi Borugă a recunoscut că a dorit să pornească un război psihologic, pentru a-și biciui jucătorii. **„Acum nu-mi rămâne decât să-mi bag capul în pământ și să continui să sper că, dacă se joacă corect, UTA se poate salva de la retrogradare. Eu zic că mai avem 50% șanse de supraviețuire în Divizia A, dar să nu uităm că depindem și de jocul rezultatelor. Oricum părerea mea e că vom scăpa"** - a încheiat optimist Gheorghe Borugă.

BECALI NU A AVUT NICI O EMOȚIE

Invitat în fața camerelor mai mult pentru a face o analiză a parcursului Stelei spre sfârșitul returului, patronul militarilor, Gigi Becali s-a referit și la meciul cu UTA: **„Nu mi-a fost teamă nici un moment că băieții ar putea rata victoria. Chiar am pus pariu cu Ilie Năstase că echipa va câștiga și am avut dreptate. Poate și pentru faptul că deja ne-am împăcat cu locul doi, am stat atât de liniștit la jocul cu UTA. Arbitrajul a fost foarte bun azi, spre deosebire de cel de la meciul cu Naționalul, de miercurea trecută. Noi ne vom demonstra adevărata valoare în cupele europene"** - a conchis magnatul din Pipera.

CĂLIN MNERIE

Rezultatele etapei a XXVII-a

*** Steaua - F.C. UTA 5-2 (1-1)**
Au marcat: Paraschiv - min. 42, Aliuță - min. 55, Cl. Răducan - min. 57, 81, 85, primele două din penalty, respectiv Njock - min. 36, Panaitescu - min. 88.

*** Rapid - Gloria Bistrița 3-1 (2-1)**
Au marcat: Makinwa - min. 7, 54, Godfroid - min. 21, respectiv Arbănaș - min. 15.

*** Astra Ploiești - Sportul Studențesc 3-2 (2-0)**
Au marcat: Crăciun - min. 20, Costescu - min. 24 și 77, respectiv Mazilu - min. 73, Irimia - min. 90.

*** Dinamo - Oțelul Galați 1-0 (1-0)**
A marcat: Frăsineanu - min. 18.

*** „U" Craiova - F.C. Brașov 2-1 (0-0).**
Au marcat: Savu - min. 57, Papură - min. 65, respectiv B. Nicolae - min. 89.

*** F.C. Argeș - F.C. Național 2-0 (1-0)**
Au marcat: Marincău - min. 42, Iordache - min. 68.

*** Ceahlăul P. Neamț - „Poli" AEK 3-2 (3-1)**
Au marcat: Goian - min. 16, C. Ilie - penalty - min. 33, Alistar - min. 37, respectiv M. Oprea - min. 1, Stancu - min. 64.

*** F.C.M. Bacău - F.C. Farul 1-2 (1-0)**
Au marcat: Miu - min. 45, respectiv Barbu - min. 75, Bădescu - min. 88.

CLASAMENTUL

1. Rapid	27	19	2	6	54-22	59	(+17)
2. Steaua	27	15	7	5	36-21	52	(+10)
3. FC Brașov	27	13	5	9	35-29	44	(+5)
4. F.C. Național	27	12	6	9	39-29	42	(+3)
5. „U" Craiova	27	11	8	8	32-31	41	(-1)
6. Dinamo	27	12	4	11	44-40	40	(-2)
7. Gloria B.	27	11	6	10	28-27	39	(0)
8. Astra Pl.	27	12	3	12	39-38	39	(-3)
9. Ceahlăul P.N.	27	10	8	9	37-31	38	(-4)
10. F.C. Argeș	27	10	4	13	31-34	34	(-8)
11. F.C. Farul	27	10	4	13	30-43	34	(-5)
12. F.C.M. Bacău	27	8	8	11	27-30	32	(-10)
13. Oțelul	27	7	8	12	21-35	29	(-10)
14. „Poli" AEK	27	9	2	16	32-48	29	(-10)
15. Sportul	27	8	4	15	37-46	28	(-11)
16. F.C. UTA	27	7	5	15	29-47	26	(-13)

Etapa viitoare (17-18 mai, 2003): F.C. UTA - F.C. Argeș, F.C. Național - Rapid, F.C. Farul - Steaua, F.C. Brașov - Dinamo, „Poli" AEK Timișoara - „U" Craiova, Sportul Studențesc - FCM Bacău, Gloria Bistrița - Ceahlăul P. Neamț, Oțelul Galați - Astra Ploiești.

Fotbal Divizia C

Seria a VI-a

Când îți bați joc de ocazii...

A.C.U. ARAD - DACIA ORĂȘTIE 1-1 (1-0)

Stadion Astra - CFR. Vreme caniculară. Gazon bun. Spectatori: 200. Șuturi la poartă: 15-13. Șuturi pe poartă: 5-3. Cornere: 10-1. **Au marcat:** Mariș min. 31, respectiv, Schiau min. 90.

Formații - ACU Arad: Sinescu - Bâgu, Bogojel (min. 46 - Pavel), Lung (min. 57 - Pocian), Stoican, Stupar, C. Vizitiu, Folea, Mariș, Boloș, Petruț (min. 80 - Roșca). **Antrenor:** Marcel Coraș. **Dacia Orăștie:** Dumitrescu - Schiau, Simian, Buzatu, Kutyfölvi, Mirea, Chira (min. 62 - Ilici), Hațegan, Lupșa (min. 75 - Căpușan), Cojocari (min. 57 - Moldovan), Damian. **Antrenor:** Lucian Chira.

A arbitrat bine: Cosmin Corocan (Reșița) - centru; Edmond Necula (Baia Mare) și Daniel Băloi (Tg. Jiu) - asistenți. **Obs. FRF:** Ioan Tărcan (Tg. Mureș).

Cartonașe galbene: Bogojel, respectiv, Ilici

Jucătorul meciului: Dumitrescu (Dacia Orăștie)

Nimeni și nimic nu anticipa „micul dezastru" al echipei arădene. N-au rezistat Jiul și Certejul la Arad, cum ne puteam imagina că o echipă din subsolul clasamentului - Dacia Orăștie - va încurca socotelile formației pregătite de Marcel Coraș.

Dar așa se întâmplă când îți bați joc de ocaziile avute și îți tratezi adversarul „de sus". N-am înțeles de ce studenții arădeni s-au băgat cu fundu-n poartă în ultimele minute ale meciului, permițându-le oaspeților să atace și să înscrise un gol neașteptat.

După o jumătate de oră de fotbal sărac în faze de poartă, gazdele vor deschide scorul. **Șut C. Vizitiu, portarul respinge miraculos până la mijlocașul arădean, acesta recentrează și Mariș pune latul pentru 1-0 (min. 31).** În faza imediat următoare putea fi 1-1. Sinescu iese prost și Cojocari trimite de puțin peste poartă. În plină dominare arădeană, Cojocari scapă în două rânduri pe contraatac, dar finalizările lui lasă de dorit. Pauză. Repriza secundă se va desfășura după aceleași tipare, cu elevii lui Coraș atacând și ratând uneori, inadmisibil, în vreme ce, vizitatorii se mulțumeau cu „săgeți". Rând pe rând, Petruț (min. 67), Mariș (min. 75 și min. 78) și Roșca (min. 82) trec pe lângă majorarea scorului. Și cum în fotbal ocaziile se răzbună, la fel s-a întâmplat și sâmbătă dimineața pe stadionul de pe „Banu Mărăcine". Era al patrulea minut de prelungire, când „centralul" Corocan acordă ușor o lovitură liberă pentru oaspeți. Un fel de corner mai scurt. **Centrare Ilici, reluare**

Bucuros este doar Mariș care a înscris din nou

cu capul din 8 m Schiau și 1-1. În timp ce oaspeții se bucură de parcă ar fi câștigat Liga Campionilor, Marcel Coraș își bagă elevii în ședință, imediat după fluierul final.

La așa evoluție și la așa deznodământ, o mustruială serioasă nu le-a stricat studenților arădeni...

DANIEL SCRIDON
Foto: **V. MUSCA**

Deși e soare, gheața nu a fost spartă...

WEST PETROM - C.F. CUGIR 1-1 (1-1)

Stadion „West Petrom" din Pecica, teren bun, timp călduros, spectatori 150. **Au marcat:** Rus - min. 18, respectiv Pop - min. 8.

Șuturi 11-8, pe poartă 8-3, cornere 5-3.

West Petrom: Potoreț - Bilia (min. 81 - Nădăban), Iova, Roșu, Șteangă - Sas, Bier, Ponta (min. 58 - Ciortan), Rus - Gafița, Solomon (min. 66 - V, Fritea).

C.F. Cugir: Barna - Nagy (min. 58 - Monea), Dincă, Șuvaina, Simion - Ion, Șuteu, Grigore, Achim - Pop, Smădu (min. 32 - Isac).

Au arbitrat bine: Claudiu Rusu (Cluj) - la centru, Constantin Por și Ianoș Glazer (ambii din Satu Mare) - asistenți.

Cartonașe galbene: Sas, Gafița, respectiv Smădu, Șuteu, Isac, Pop, Simion, Monea.

Observator FRF: Ștefan Szilagyi - Satu Mare.

Nici de această dată, elevii antrenați de Francisc Tisza nu au reușit să spargă gheața. Suntem în luna mai și iată că West Petrom nu a reușit nici o victorie într-un meci oficial în acest an. Este o situație destul de ciudată, atâta timp cât în tur Gafița et. comp. erau zmei, acasă ori în deplasare. Acum, nimic! Nu că ar rata de puțin obținerea celor trei puncte, ci mai rău, jocul lor nu le lasă vreo speranță pentru a îndeplini un asemenea obiectiv. De exemplu, sâmbătă, în meciul cu C.F. Cugir, gazdele se pot felicita că nu au pierdut, căci ratările vizitatorilor au fost efectiv incredibile.

După ce Ponta a ratat deschiderea scorului, încă din secunda 55, la cea mai mare ocazie avută de West Petrom, a venit minutul 8, când Șteangă a greșit copilărește, iar Pop a profitat, înscriind cu un șut de la 18 metri, surprinzându-l și pe portarul Potoreț: 0-1. În replică, Gafița îl face mare pe goal-keeperul oaspeților, în min. 12, pentru ca după doar un minut (13, cu ghinion), impetuosul Pop să scape singur, să-l dribleze și pe Potoreț, dar să și rateze uluitor, cu poarta goală, reluând alături.

Cum ocaziile se răzbună în fotbal, în min. 18, la o fază care părea la final, Rus a șutat incredibil, aproape de pe linia de fund, sub bară, realizând un adevărat „euro-gol": 1-1.

În min. 30, Smădu a tras pe lângă poartă, de la 6 metri, deși îl avea în față doar pe Potoreț, iar în min. 42, în aceeași fază, Achim și Isac au ratat uluitor, de la doar câțiva metri de poartă. Au fost ocazii care ne-au mirat, deoarece o echipă vizitatoare nu are - de obicei - atâtea ocazii clare de gol.

Cugirul a ratat - în prima parte - și pentru repriza secundă, atunci când au mai slăbit ritmul, permițând gazdelor să mai iasă din „corzi". Degeaba, însă, deoarece elevii lui Francisc Tisza nu și-au creat decât o mare ocazie de gol, prin Gafița, care a ținut neapărat - în acest joc - să-l evidențieze pe portarul Barna.

A fost - așadar - încă un pas greșit al West Petrom-ului, care parcă nu mai reușește să se trezească la realitate. Conducătorii sunt foarte supărați pe echipă, au și avut o întâlnire după meci, iar acum așteptăm să vedem dacă se vor lua ceva măsuri. Să treacă o jumătate de retur și să nu câștigi vreun meci nu e decât un lucru ce trebuie să dea de gândit tuturor: conducători, antrenori, jucători...

LEO SFÂRA

Rezultatele etapei a XXVI-a

A.C.U. Arad - Dacia Orăștie 1-1, West Petrom - C.F. Cugir 1-1, Minerul Uricani - UAV Telecom 0-2, C.S. Certej - Marmosim Simeria 2-1, C.S. Vulcan - Electrica Timișoara 0-0, Inter Petrila - Cuprirom Abrud 3-0, Mureșul Deva - Aurul Brad 5-2, CFR Teiuș - Jiul Petroșani 0-3 (f.j.)

Etapa viitoare (sâmbătă, 17 mai 2003)

Mureșul Deva - Inter Petrila, Cuprirom Abrud - Minerul Uricani, UAV Telecom - CS Certej, Marmosim - West Petrom Pecica, Cugir 1939 - AC Universitatea, Dacia Orăștie - CS Vulcan, Electrica Timișoara - CFR Teiuș 3-0 (f.j.), Aurul Brad - Jiul Petroșani.

Clasamentul

1. Jiul Petroșani	26	21	1	4	73-28	64	(+ 25)
2. ACU Arad	**26**	**18**	**4**	**4**	**52-21**	**58**	**(+ 19)**
3. CS Certej	26	17	4	5	70-27	56	(+ 16)
4. CF Cugir 1939	26	11	7	8	42-32	40	(+ 1)
5. Aurul Brad	26	10	8	8	31-28	38	(- 1)
6. West Petrom	**26**	**11**	**5**	**10**	**34-37**	**38**	**(-1)**
7. Mureșul Deva	26	11	4	11	43-30	37	(-2)
8. Telecom Arad	**26**	**11**	**4**	**11**	**46-38**	**37**	**(-2)**
9. Electrica Timișoara	26	10	6	10	31-32	36	(-3)
10. CS Vulcan	26	9	6	11	25-29	33	(-6)
11. Inter Petrila	26	9	5	12	36-37	32	(-7)
12. Cuprirom Abrud	26	8	6	12	33-48	30	(-9)
13. Marmosim Simeria	26	8	5	13	32-36	29	(-10)
14. Dacia Orăștie	26	7	5	14	32-53	26	(-13)
15. Minerul Uricani	26	7	2	17	28-55	23	(-16)
16. CFR Teiuș	26	3	2	21	23-97	11	(-28)

* CFR Teiuș s-a retras din campionat și pierde toate meciurile cu 3-0.

Seria a VIII-a

Un altfel de fotbal

F.C. TRICOTAJE INEU - SOMEȘ GAZ BECLEAN 4-0 (2-0)

Sâmbătă, ora 11,00, teren „Tricotaje" din Ineu, timp frumos, teren foarte bun, spectatori 200. Șuturi spre poartă 19 - 6, pe poartă 10-4, cornere 14-1. Au macat: Iambor - min. 9, Balaci - min. 20 (penalty), Pantea - min. 62 și 69.

F.C. Tricotaje Ineu: Irimia - Jurcă, Ibric, Bunaciu - Mițiți (min. 67 - Laza), Abrudean, Militaru, Iambor - Plisca (min. 50- Georgiu) - Cl. Balaci (min. 40 - Luca), Pantea. **Antrenor:** Sorin Cigan.

Gaz Beclean: Sinar - Voica - Chitu, Nap - Ștefănuț, Gaborean, Taloș (min. 46-Musina), Solomon - Moga (min. 87 - Negrea) - Ghica (min. 63 - Megheșan), Fl. Pop. **Antrenor:** Valer Săsărman.

Au arbitrat bine: Mihai Manea - la centru, asistat de Ovidiu Comșa și Laurențiu Duca (toți din Sibiu). **Cartonașe galbene:** Ibric, respectiv Taloș și Gaborean.

Observator F.R.F.: Grigore Macavei (Deva).

Jucătorul meciului: Pantea (Tricotaje Ineu)

F.C. Tricotaje Ineu trăiește în umbra celeilalte echipe de fotbal din Arad. Spectatorul - poate și din comoditate - preferă meciurile din municipiu și din imediata apropiere, rezumându-se să afle cu cât au mai bătut Tricotajele. Prea puțini știu - însă - că la 50 de kilometri de Arad se joacă cel mai frumos fotbal din județ, o adevărată încântare pentru cei din tribune. Așa a fost în majoritatea cazurilor în acest campionat, așa a fost și la ultima reprezentație susținută în compania celor de la Someș Gaz Beclean. Pe scurt, portarul Irimia nu a degajat lung o singură minge, fundașii din fața lui participau activ la construcția jocului cu pase dintr-o bucată, linia mediană extrem de inventivă și dispusă la efort a pasat cu răbdare așteptând să se deschidă culoarele potrivite, pe unde atacanții țâșneau prompt, finalizând aproape fiecare acțiune. Un joc ce pare atât de simplu, atât de firesc și ne vine greu să credem că o echipă de Divizia C poate ieși din tiparele fotbalului românesc.

De aici și până a consemna o diferență clară pe tabelă nu a fost decât un pas, parcurs după cum urmează:

- min. 9 - 1-0: de la colțul careului mare Iambor a lobat inteligent balonul respins greșit de portarul Sinar
- min. 20 - 2-0: Claudiu Balaci a transformat cu sânge rece o lovitură de pedeapsă acordată pentru un fault asupra lui Plisca
- min. 62 - 3-0: Militaru a pasat pe culoar pentru Pantea care a tras cu sete pe colțul scurt
- min. 69 - 4-0: Luca și Laza au prelucrat o minge pentru Pantea, care l-a mai lobat o dată pe Sinar.

Inutil să mai spunem că gazdele au mai avut și alte bune oportunități de a înscrie, în timp ce formația satelit a Gloriei Bistriței, venită să joace la pace, dar negăsind înțelegere la Ineu, a trebuit să plece cu două goluri în plus decât își propusese să încaseze. Atât despre un meci la finalul căruia în vestiarul ineuanilor răsuna refrenul bucuriei: Cine e în Divizia B? Cine e în Divizia B? Ineul e! Ineul e!

CĂLIN MNERIE

Egal favorabil ... Ineului

FRONTIERA CURTICI - OAȘUL NEGREȘTI 0-0

Stadion: Frontiera; teren bun; timp călduros; spectatori 100.

Frontiera: Fador (min. 60 Pap) - Aldea, Maghici, Bătrânu, Fâșie - Ciucur, Călin, Stan, Bârla (min. 76 Cotuna) - Sârbuț, Pop (min. 58 Băd). **Antrenor:** Sandu Gaica.

Oașul: Szolomayer - Molnar, Colar, Roman (min. 68 Cugleșan) , Szabo - Pataki, Țiplea, Homorozan (min. 58 Jofi), Marincean - Ilea, Lukacs (min. 82 Bârle). **Antrenor:** Lucian Bălan.

Au arbitrat cu greșeli: Ș. Radu (Reșița) - L. Capră (Simeria), A. Ciolca (Petroșani). **Observator FRF:** Traian Marcu (Sibiu).

Cartonașe galbene: Bătrânu (min. 72), Sârbuț (min. 74), Stan (min. 83) respectiv Pataki (min. 90 +3).

Jucătorul meciului: Mircea Bătrânu (Frontiera).

Prin ambiția cu care au evoluat sâmbătă, jucătorii lui Sanda Gaica au infirmat toate zvonurile care vorbeau despre echipa oaspete drept câștigătoare sigură. Indirect, Gaica și-a ajutat și fostul club - Tricotaje Ineu - scoțând practic Oașul Negrești din cursa pentru locul doi din seria a VIII-a.

Partida a fost în general echilibrată, curticenii evoluând de la egal la egal cu mai titrații lor advesari, în rândurile cărora se regăsesc foști divizionari A - Szolomayer, Ilea sau Roman.

Oașul a ratat cea mai periculoasă ocazie a sa în minutul 25 când Țiplea a scăpat singur spre poartă, dar portarul Fador a intervenit providențial, blocându-l pe rapidul jucător al oaspeților în ultima clipă. Cu un minut înainte de pauză, Aldea a trecut pe lângă 1-0, șutul său din unghi fiind deviat cu greu, în corner, de Szolomayer.

În min. 59, Gaica îl pierde pe Fador, care s-a accidentat grav după un duel aerian cu Ilea, suferind o entorsă. Portarul Frontierei a fost transportat imediat cu Salvarea la Arad, locul său în poartă fiind luat de Pap. Tot la capitolul accidentări - Bârla nu a mai putut continua din min. 76, în timp ce Aldea a rămas în teren până la final, deși era „într-un picior", dar toate schimbările fuseseră efectuate.

Frontiera a fost mai periculoasă în fazele de poartă în partea a doua, dar ratările, prestația bună a fundașilor adverși, siguranța lui Szolomayer și deciziile arbitrilor (în min. 74, Sârbuț a fost oprit pentru un off-side discutabil, un minut mai târziu Ciucur fiind agățat din spate la 16 m fără să se acorde ceva) au făcut ca scorul final să rămână „alb". Centralul Radu a prelungit jocul cu zece minute, datorită accidentărilor și deselor întreruperi, dar tabela a rămas nemodificată.

RADU ROMANESCU

Rezultatele etapei a XXVI-a

Tricotaje Ineu - Someș Gaz Beclean 4-0, Frontiera Curtici - Oașul Negrești Oaș 0-0, C.F. Dej - Petrom Marghita 3-0, Victoria Carei - Unirea Dej 1-0, Minerul Sărmășag - Plastunion Satulung 3-1, Someșul S. Mare - Olimpia Gherla 0-0, Arieșul Turda - Marmația Sighet 3-0 (f.j.). Armătura Zalău a stat.

Etapa viitoare (sâmbătă, 17 mai 2003)

Armătura Zalău - Arieșul Turda, Marmația Sighet - Tricotaje Ineu 0-3 (f.j.), Someș Gaz Beclean - CF Dej, Petrom Marghita - Victoria Carei, Unirea Dej - Minerul Sărmășag, Plastunion Satulung - Someșul Satu Mare, Olimpia Gherla - Frontiera Curtici, Oașul Negrești stă.

Clasamentul

1. Armătura Zalău	24	19	2	3	75-13	59	(+23)
2. Tricotaje Ineu	25	18	5	2	54-18	59	(+20)
3. Oașul Negrești	25	17	4	4	45-20	55	(+19)
4. CF Dej	24	14	3	7	37-21	45	(+9)
5. Unirea Dej	24	12	4	8	49-23	40	(+4)
6. Minerul Sărmășag	24	13	1	10	39-34	40	(+4)
7. Someș Gaz Beclean	24	11	4	9	42-34	37	(+1)
8. Arieșul Turda	25	10	3	12	34-38	33	(-6)
9. Victoria Carei	24	10	3	11	27-33	33	(-3)
10. Frontiera Curtici	24	8	6	10	26-36	30	(-6)
11. Someșul Satu-Mare	24	9	1	14	26-41	28	(-8)
12. Olimpia Gherla	25	5	8	12	25-32	23	(-13)
13. Petrom Marghita	24	5	6	13	27-45	21	(-15)
14. Plastunion Satulung	24	2	4	18	18-73	10	(-26)
15. Marmația Sighet	24	1	2	21	11-65	5	(-31)

* Marmația Sighet s-a retras din campionat și pierde toate meciurile cu 3-0, iar Olimpia S. Mare a cumpărat un loc în Divizia B.

În Divizia D

BÂRZAVA A FĂCUT JOCUL ȘIRIEI

OLIMPIA BÂRZAVA - VICTORIA NĂDLAC 2-3 (1-1)

Stadion: Olimpia; teren bun; timp canicular; spectatori 70.

Au marcat: Bulzan (min. 8), Iancu (min. 71), respectiv Zâză (min. 45), Kukucska (min. 65, 77).

Olimpia: Szabo - Bărbosu, Iftime, Nicoară (min. 88 Moni), Giulău - Ionescu (min. 46 Bene), Sucigan, Bulzan, Sabou (min. 70 Sântean) - Văleanu, Morar (min. 46 Iancu). **Antrenor:** Claudiu Bulzan.

Victoria: Trifoi - Lionti, Ianoș, Șule - Văzoc, Babău, Cuedan, Kukucska, Vlădău - Zâză (min. 88 Măcean), Pește (min. 78 Falticska). **Antrenor:** Dan Cuedan.

Arbitri: Doru Herțeg - Ciprian Bondar, Sorin Rotaru. **Observator AJF:** Dorin Vătran. **La juniori:** 5-1. **Cartonașe roșii:** Văleanu (min. 60) respectiv Lionti (min. 64), Cuedan (min. 86).

● Derby-ul etapei și-a onorat titlul, partida având tot tacâmul: răsturnări de scor, faze spectaculoase, scandal, goluri multe, eliminări ● După o primă ocazie ratată cu ușurință de Pește, gazdele au deschis scorul prin Bulzan, care l-a „executat" pe Trifoi din interiorul careului ● Nădlacul a egalat în prelungirile primei reprize, Zâză, plecat de la limita off-side-ului marcând cu un șut ce a trecut pe sub Szabo ● În minutul 60, la un corner al Olimpiei, Văleanu a căzut în careul oaspeților, după un contact cu Șule, și jucătorii din Bârzava au solicitat penalty. Centralul Herțeg a făcut un semn ca jocul să continue, fiind imediat înconjurat de jucătorii gazdelor. Nervii lui Văleanu au cedat, atacantul l-a „pocnit" pe Herțeg, și a fost eliminat - asta după ce arbitrul indicase termenul de trei minute, timp în care spiritele s-au liniștit, în caz contrar partida urmând a se fi încheiat. ● Oaspeții au rămas și ei în zece patru minute mai târziu, când Lionti a fost eliminat - nejustificat, în opinia noastră - fundașul nădlăcan văzând direct „roșu" pentru un fault ce nu impunea acest lucru. ● Kukucska a punctat pentru 2-1 în favoarea echipei lui Cuedan, dar Iancu a egalat, cu noroc, datorită unei nesincronizări dintre Trifoi și Șule. ● Scorul final l-a stabilit tot Kukucska, echipa sa îmbogățându-se astfel cu două milioane de lei de jucător, primă venită din partea liderului Șiria, care s-a distanțat de Bârzava. ● Totuși, finalul campionatului poate fi plin de surprize. ● O decizie curioasă a brigăzii de arbitri s-a petrecut în min. 90, când Dan Cuedan (eliminat pentru primirea celui de-al doilea avertisment) a vrut să-l introducă în teren pe Popovici, dar, inexplicabil, arbitrii nu i-au permis...

RADU ROMANESCU

Mureșul Zădăreni - Gloria Arad 1-1 (1-1)

Mureșul din Zădăreni pare să se fi specializat, în ultimele etape, în meciuri nule. Nici sâmbătă, în disputa a două vecine de clasament, lucrurile nu au stat altfel. Gazdele nu au găsit forța să treacă de o echipă bine așezată pe teren, chiar dacă debutul le-a aparținut, Katona (min. 3) și Unc (min. 12) aflându-se la un pas de deschiderea scorului. În continuare însă, cele mai bune șanse de a puncta le-au avut oaspeții. Aceștia vor înscrie în min. 26 prin Vlad, „nouarul" Gloriei reluând din întoarcere, foarte frumos, în plasă. Mărculescu are desprinderea în vârful bocancului, în min. 32, dar șutează peste poartă din apropiere, ratând o mare ocazie. Așa cum se întâmplă în fotbal, vor marca localnicii prin Radu George (min. 37), care, printr-o lovitură de cap va specula o neînțelegere în defensiva adversă. Repriza secundă va fi una de luptă, echilibrată. Radu George, din lovitură liberă și mai ales Mărculescu, vor încerca să tranșeze soarta punctelor puse în joc, balonul refuzând să intre în poartă. Ținând cont de aspectul partidei, rezultatul final este echitabil, cu mențiunea că Gloria a beneficiat de oportunități mai mari. Înainte de meci, arbitrul central Dumitru Buică și portarul Mureșului, Dușan, au acuzat probleme de sănătate (digestive), achitându-se, totuși, cu brio de sarcini.

Mureșul: Dușan - Revnic, Vasiu (Voica), Țițca, Donca, Ioja, Unc, Radu George, Katona, Bogdan (Cotuna), Petcuț.

Gloria: Milon - Mușat, Maier (Rașca), Iftimie, Păcurar, Gyenge, Berar, Brândușe I, Brândușe II (Mihali), Vlad, Mărculescu (Cernea).

Au oficiat bine Dumitru Buică, Nicolae Enache și Ovidiu Coman. **Observator A.J.F.:** Cornel Zăhoi. La juniori: 2-1.

ADRIAN HĂRȚĂU

CRIȘANA SEBIȘ - CRIȘUL CHIȘINEU CRIȘ 0-4 (0-1)

Au marcat: Nica (min. 39), Boșcai (min. 64 - autogol), Mitu (min. 73), Lingurar (min. 82).

Crișana: Sârb - Sas, Posa, Toma, Cl. Feieș, Lupșa, Soltesz, Stanciu, Grec, Cr. Feieș, Jurcă. **Au mai jucat:** Rat, Bociort, Boșcai. **Antrenor:** Ioan Babal.

Crișul: Dronca - Pocei, Bembe, Szel, Vizitiu, Cean, Peii, Dănciulescu, Mitu, Nica, Pap. **Au mai jucat:** Tăutu, Coroamă, Lingurar, Galiș. **Antrenor:** Marcel Cean.

Au arbitrat excelent: Marian Rotaru - Robert Pantiș, Dan Țâșcă. **Observator AJF:** Nicolae Ardelean. **La juniori:** 2-1.

● Sebișul a rezistat până în min. 39, după golul înscris de Nica, echipa lui Marcel Cean punând stăpânire pe joc. Pe fondul căderii fizice a gazdelor (dar și datorită diferenței evidente la valoare), Crișul a mai înscris încă trei goluri. ● Scorul final putea fi mult mai mare, dar tânăra speranță a Sebișului, portarul Leontin Sârb (17 ani) - a reușit să „scoată" câteva goluri ca și făcute. ● Ambele echipe au irosit câte un penalty, prin Lupșa, în min. 47 respectiv Mitu în min. 70.

GELU GROZA

VOINȚA MACEA - ARMONIA INEU 1-0 (1-0)

O dată încheiat sezonul operelor de caritate, măcenii au reînodat seria evoluțiilor remarcabile, în care se poate înscrie și partida disputată în compania ineuanilor.

Jucându-se pe bune, a revenit la echipă și Marcel Câmpian, care alături de antrenorul - jucător Crișan, au fost piesele ce au făcut diferența în acest meci.

Unicul gol al întâlnirii a fost realizat de Arși în min. 4, printr-un șut în colțul lung, din unghi închis, fără speranțe pentru R. Huțu.

Gazdele au dominat total primul mitan, ratând ocazii imense, prin Moț, Duma, Fedor sau Arși.

Repriza secundă, brăzdată de puternice rafale de ploaie a avut același scenariu, oaspeții fiind masați în propria treime. Totuși, pe final, aceștia au avut șansa egalării, dar Avram s-a opus cu brio succesiunii de șuturi a lui D. Huțu și Vuia.

Substituirea de jucători este o practică mai veche la gruparea ineuană, astfel că și în acest meci a evoluat, binemersi, Olariu, deși nu a fost trecut în raportul de arbitraj.

Macea: Avram - Hornea, Alb, Covăsan, Duma (Filipaș), Crișan, Moț, Șimăndan, Câmpian, Fedor, Arși.

Armonia: R. Huțu - Nagy, Blidar, Secelean, Pleș, Nistor, Nica, Bocica (Nicodin), Jurcă (Deac), D. Huțu, Vuia.

Au arbitrat: Mircea Bondar - la centru, Mircea Gornic și Nicolae Dehelean - asistenți. **Observator AJF:** Ionuț Leac. **La juniori:** 3-5.

SORIN CAZAN

COMERA - „U" VINGA 5-0 (3-0)

„Galop de sănătate" a fost, sâmbătă, la Șofronea, al „constructorilor", în fața unor studenți pentru care absolvirea acestui an competițional pare imposibil. Dacă în precedenta etapă defensiva gândită de Leo Pința a rezistat în fața celor din Bârzava aproape 80 de minute, de această dată, la finalul primei jumătăți de oră, scorul era deja 3-0, prin „dubla" lui Sandu, din min. 20 și 28, plus reușita lui Balaj, din min. 30.

După pauză, am consemnat același scenariu, cu vinganii asediați continuu, astfel că, în min. 64, Balaj îl egalează pe colegul său din avanposturi, ducând scorul la 4-0.

Pința mai are puțin și intră în teren, dar este în van, pentru că în min. 76 va fi 5-0: Gugescu îl faultează în careu pe Stein, penalty-ul fiind transformat cu fentă de Ghimbir.

Dacă studenții nu vor găsi clemență la alte echipe, gen Voința Macea, până la finele sezonului, atunci soarta lor este - practic - pecetluită, Divizia D fiind o plărie prea mare pentru ei.

Comera: Tașcău - Gherase, Popa, Stein, Burada (Becan), Martincsek (Alb), Ursoi (Ghimbir), Weirer, Olariu (Luca), Sandu, Balaj.

Vinga: Lingurar (Mostoi) - Sbârce, Miheț, Mustață, Barbură, Ocanovici, Rad, Boboc (Nicușor), Zamă, Gugescu, Balint.

Au arbitrat: Florin Dumitru - la centru, Florentin Matei și Remus Naghi - asistenți.

Observator AJF: Mircea Toderici.

La juniori: 7-0.

SORIN CAZAN

DIVIZIA D– Rezultatele etapei a 23-a:

UAV Telecom II - Șiriana Șiria 0-7; Olimpia Bârzava - Victoria Nădlac 2-3; Mureșul Zădăreni - Gloria Arad 1-1; Crișana Sebiș - Crișul Chișineu Criș 0-4; Voința Macea - Armonia Ineu 1-0; Înfrățirea Iratoșu - Șoimii Lipova 2-1; Comera Arad - Universitatea Vinga 5-0; Șoimii Pâncota - Romvest 2-1.

Clasament

1. Șiria	23	18	2	3	79-19	56	(+23)
2. Bârzava	23	16	4	3	59-19	52	(+16)
3. Nădlac	23	16	3	4	46-25	51	(+18)
4. Comera	23	15	5	3	69-26	50	(+14)
5. Macea	23	14	2	7	36-27	44	(+8)
6. Gloria	23	13	3	7	64-30	42	(+9)
7. Pâncota	23	11	4	8	46-48	37	(+2)
8. Zădăreni	23	10	5	8	37-34	35	(-1)
9. Armonia	23	9	2	12	43-46	29	(-4)
10. Crișul	23	8	3	12	34-43	27	(-6)
11. Romvest	23	7	3	13	39-46	24	(-9)
12. Iratoșu	23	8	0	15	33-46	24	(-12)
13. UAV Telecom II	23	5	5	13	31-56	20	(-16)
14. Vinga	23	5	2	16	26-52	17	(-16)
15. Lipova	23	5	1	17	22-66	16	(-17)
16. Sebiș	23	2	0	21	18-99	6	(-30)

Etapa viitoare (miercuri, 14 mai): Romvest - Iratoșu, Lipova - Zădăreni, A. Ineu - Sebiș, Gloria - UAV Telecom II, Crișul - Bârzava, Vinga - Pâncota, Nădlac - Comera, Șiria-Macea.

Fotbal - Divizia B, Seria a II-a

Rezultatele etapei a XXVI-a: Apulum A. Iulia - „U" Cluj 3-2, F.C. Oradea - Olimpia S. Mare 2-0, F.C. Baia Mare - CSM Reșița 0-0, Pandurii Tg. Jiu - Extensiv Craiova 1-1, CFR Cluj - Minaur Zlatna 2-0, ARO Câmpulung Muscel - Ind. S. C.Turzii 1-1, Gilortul Tg. Cărbunești - Corvinul Hunedoara 0-3 (f.j.). Gaz Metan Mediaș a stat.

Clasament

1. Apulum Alba Iulia	24	17	3	4	51-19	54	(+18)
2. FC Oradea	25	15	4	6	46-22	49	(+10)
3. Gaz Metan	24	15	4	5	36-13	49	(+13)
4. Olimpia Satu Mare	24	13	4	7	38-27	43	(+7)
5. Corvinul	25	12	6	7	44-37	42	(+6)
6. Ind. C. Turzii	24	10	11	3	33-19	41	(+5)
7. CFR Cluj	24	9	9	6	33-21	36	(0)
8. Extensiv Craiova	25	9	7	9	30-34	34	(-2)
9. „U" Cluj	24	6	10	8	41-38	28	(-8)
10. ARO Câmpulung	24	7	7	10	19-27	28	(-8)
11. Pandurii Tg. Jiu	24	7	6	11	22-26	27	(-9)
12. FC Baia Mare	25	7	5	13	24-29	26	(-13)
13. CSM Reșița	24	6	5	13	21-48	23	(-13)
14. Minaur Zlatna	24	6	4	14	20-37	22	(-14)
15. Gilortul Tg. Cărbunești	24	0	1	23	3-64	1	(-35)

* U.M. Timișoara și Gilortul Tg. Cărbunești au fost excluse din campionat. Prima are toate rezultatele anulate, iar a doua pierde meciurile „la masa verde".

Etapa viitoare (sâmbătă, 17 mai 2003): Minaur Zlatna - Apulum A. Iulia, „U" Cluj - ARO Câmpulung, Olimpia S. Mare - CFR Cluj, CSM Reșița - F.C. Oradea, Gaz Metan - F.C. Baia Mare, Ind. S.C. Turzii - Pandurii Tg. Jiu, Corvinul Hunedoara și Extensiv Craiova stau.

FOTBAL INTERNAȚIONAL

Premiere Division - etapa a 38-a

Auxerre-Lille 0-0; Bordeaux-Le Havre 2-0; Lens-Troyes 1-0; Nantes-Guingamp 0-4; Rennes-Strasbourg 2-3; Sedan-Bastia 2-2; Sochaux-Marseille 3-0; Ajaccio-Nice 2-0; Monaco-Montpellier 3-1

În clasament: 1. Monaco 64 p; 2. Lyon 64 p; 3. Marseille 62 p; ..... 18. Sedan 36 p; 19. Le Havre 35 p; 20. Troyes 28 p.

Il Calcio - etapa a 32-a

Brescia-A. C. Milan 1-0; Bologna-Lazio 0-2; Como-Chievo 2-4; Empoli-Atalanta 0-0; Inter-Parma 1-1 (golul oaspeților a fost marcat de Adi Mutu); Juventus-Perugia 2-2; Piacenza-Reggina 2-2; Roma-Torino 3-1; Udinese-Modena 2-1

În clasament: 1. Juventus 69 p. (virtual campioană a Italiei); 2. Inter 61 p; 3. Milan 58; 4. Lazio 57 p; ..... 15. Reggina 32 p; 16. Piacenza 27 p; 17. Como 21 p; 18. Torino 20 p.

Primera Division - etapa a 33-a

Malaga-Deportivo La Coruna 0-2; Espanyol-Osasuna 0-0; Athletic Bilbao-Valladolid 0-0; Recreativo de Huelva-Real Madrid 0-0; Atletico Madrid-Alaves 0-1; (Victoria oaspeților a fost adusă de atacantul român Adrian Ilie); Rayo Vallecano-Betis Sevilla 1-1; Celta Vigo-Racing Santander 2-2; Mallorca-Real Sociedad 1-3; Valencia - Villareal 1-2.

În clasament: 1. Deportivo La Coruna 66 p; 2. Real Spciedad 66 p; 3. Real Madrid 65 p; ..... 18. Huelva 34 p.; 19. Alaves 34; 20 Rayo Vallecano 28 p.

Handbaliștii arădeni au promovat în Liga Națională!

QUARȚ BAIA MARE - H.C. ARAD 20-21 (10-10)

Scopul a fost atins: Handbal Club Arad a promovat în Liga Națională. Sâmbătă, la Baia Mare, sportivii pregătiți de Ștefan Deacu jucau ultima carte pentru accederea în primul eșalon al țării. Era nevoie de o victorie chiar în fieful gazdelor pentru ca din toamnă orașul nostru să aibă echipă în elită. Se anunța un meci echilibrat, între cele două mai bune formații din serie. Succesul nu s-a conturat ușor, dar având parte de un arbitraj bun pentru o echipă ce joacă în deplasare, de un Bogdan Ungureau în zi de grație, iar Adrian Dreghici și Sergiu Huian nu au dezamăgit, fiind cei ce au înscris cele mai multe goluri, cele două puncte cucerite aduc mult dorita promovare. La 1-2 (min. 3) - ambele reușite aparținând lui Dreghici - după ce gazdele au pierdut mingea în atac, Ursache punctează pentru 1-3 un minut mai târziu. Vizitatorii își mențin diferența de două puncte până în minutul 18 când survine egalarea. Jucătorii gazdă înscriau ușor prin defensiva noastră, trecând astfel la conducere, dar prima repriză se încheie nedecis, 10-10.

La reluare, Huian marchează de două ori ducându-și echipa în avantaj. S-a mers „umăr la umăr" până în minutul 54, când arădenii au luat iarăși un avans de două puncte. Bogdan Ungureanu a fost în dese rânduri îngerul păzitor al echipei, salvându-și colegii de la niște goluri gata făcute. 20-21, iar arădenii încing hora bucuriei, cântă „campionii, campionii" și chiar dacă mai sunt două etape de disputat promovarea s-a scris acum.

Iată că după șase ani Aradul are din nou echipă în prima ligă a țării. S-a ajuns aici, performanța este una extraordinară, dar - deja - gândurile sunt îndreptate spre cum se va putea supraviețui acolo.

Formații și marcatori: Quarț: Pescaru, Szopka, Kapornya 8, Stecz 5, Fotonea 4, Pop 2, Andrecuț 1, Rogoz, Ghiurcănaș, Mateș. **Antrenor** Mircea Șerban. **H.C. Arad:** Ungureanu, Viașu, Dreghici 7, Huian 5, Biriș 3, Ursache 2, Gabor 2, Mihai 1, Kovaci 1, Cristescu, Vaidasigan, Revilak, Popa. **Antrenor** Ștefan Deacu.

Au arbitrat: Dumitru Târb și Carol Iagăr, ambii din Oradea.

ADELA CIOLOCOI

100 DE EURO PENTRU BOGDAN

Victoria de la Baia Mare e a întregii echipe. Dar, pentru că a închis foarte bine poarta arădeană, Caius Parpală - președintele de onoare al clubului - a decis (și am completa noi, pe bună dreptate) - să îl premieze pe Bogdan Ungureanu cu nici mai mult nici mai puțin de 100 de euro.

Impresii, la final

Ștefan Deacu: „ Ne așteptam la un joc echilibrat, ce a avut parte - de altfel - de foarte multe ratări. Diferența a făcut-o dorința noastră de victorie și Bogdan Ungureanu. Cât despre Liga Națională, mai avem multe de rezolvat pentru că este o diferență mare între cele două eșaloane."

Bogdan Ungureanu: „ Ne bucură enorm victoria. Cred că am slăbit 5 kg. Am trăit meciul la intensitate maximă, a fost greu, dar ne-am atins țelul. Aș dori să mulțumesc pentru sprijin sponsorilor, antrenorului, colegilor și nu în ultimul rând soției mele Geta. "

Adrian Dreghici: „A fost un meci adevărat, dar dacă nu punem la punct câteva lucruri, în Ligă vom pierde la 15 goluri. Ne va fi greu dată fiind diferența, vom avea de muncit mult."

A. C.

Natație

CUPA CSM ARAD PAB A RĂMAS ÎN ORAȘUL NOSTRU

● Colaborare de excepție cu lotul Siriei

Bazinul acoperit „Delfinul" a găzduit sâmbătă și duminică, întrecerea de natație dotată cu Cupa CSM Arad PAB. Invitații au reprezentat centre importante din țară (Baia Mare, Pitești, Reșița), dar și din străinătate (Harkány - Ungaria, Zrenjanin-Serbia, respectiv „naționala" Siriei). Prezența sportivilor sirieni, cu care a luat naștere o colaborare dorită de durată, a fost facilitată de antrenorul coordonator al loturilor naționale ale acestei țări, prof. Viorel Bitang. Antrenorul arădean, plecat în Siria în luna septembrie a anului 2002, ne-a declarat următoarele, în exclusivitate: „M-am acomodat foarte bine. Vreme de două luni am lucrat în cadrul Federației siriene de natație. Ministrul sportului m-a rugat să reformez forul de specialitate. Am realizat o linie metodică pe nivele de pregătire și am reorganizat sistemul competițional. Astfel, la Campionatele Naționale, înotătorii selectați au obținut 34 de recorduri naționale, 7 recorduri arabe și un record al Asiei. În calitate de coordonator al loturilor naționale ale Siriei, antrenez doi concurenți de mare valoare. Este vorba despre Hisham Masri, dublu campion mondial în 1993, respectiv 1999, în probe de maraton și Naym Masri, în vârstă de 17 ani, cu 7 recorduri naționale din 7 participări și 3 recorduri arabe. Hisham Masri ocupă locul 5 în clasamentul F. I. N. A. și a reușit să își doboare recordul personal la 16 km, cu aproape 18 minute. În iulie, la „mondialele" de la Barcelona, voi avea drept obiectiv obținerea unei medalii, urmând, apoi, Jocurile Pan Arabe de la Alger. Aș aminti că beneficiez de condiții foarte bune de antrenament. Poporul sirian este talentat; împins puțin de la spate, poate atinge rezultate sportive notabile. În activitate mă ajută mult d-nii Sawakat Masri, fostul antrenor coordonator, actualmente „secund", provenit dintr-o familie de tradiție în înotul sirian și Shadi Sakar, șeful delegației, membru în Federație. Consider Siria drept o etapă, o perioadă de tranziție în viața mea, locul meu fiind tot aici, acasă, în România. Pe de altă parte, pe bază de reciprocitate, sportivii CSM Arad PAB se vor deplasa în această vară în Siria, pentru un cantonament de două săptămâni." Viorel Bitang este al treilea antrenor arădean care a activat sau activează în Siria, după Barbu Ghițan (polo) și Cosmin Cuciurean (natație, în prezent antrenorul lotului sirian de juniori).

Iată rezultatele înregistrate de reprezentanții Aradului la acest concurs: **50 m liber (fete n. 1991)** 3. Karina Bokor (31.84) **100 m bras (băieți n. 1990)** 1. Valentin Toma (1.24.69); 2. Sas Călin (1.25.25); 3. Herman Mihai (1.28. 35); **100 m bras (fete n. 1991)** 1. Feier Ana (1.26.13); **200 m mixt (fete, open)** 1. Coroș Daria (2.34.29) **200 m mixt (fete, n. 1991)** 3. Feier Ana (3.01.30) **200 m bras (băieți, open)** 2. Sas Călin (3.14.00) 3. Herman Mihai (3.17.84) **400 m liber (băieți, open)** 2. Cosma Cătălin (4.18.77) **100 m liber (băieți, open)** 3. Cosma Cătălin (55.71) **50 m spate (băieți, open)** 1. Lux Norbert (28.12) **100 m fluture (fete, open)** 1. Coroș Daria (1.06.41) **100 m spate (fete, n. 1991)** 2. Bokor Karina (1.21.88) **200 m spate (băieți, open)** 1. Lux Norbert (2.15.38) 2. Cătălin Cosma (2.20.25) **50 m fluture (băieți, open)** 2. Lux Norbert (27.95) **50 m fluture (fete, open)** 2. Coroș Daria (29.41) **1500 m liber, (băieți, open)** 3. Cosma Cătălin (17.18.12), **200 m liber (băieți, n. 1990)** 3. Blaga Răzvan (2.30.01) **50 m liber (fete, open)** 3. Coroș Daria (28.79) **100 m fluture (băieți, open)** 3. Lux Norbert (1.01.13) **100 m spate (băieți, open)** 1. Lux Norbert (1.03.76) **200 m spate (fete, open)** 1. Tarce Alexandra (2.39.85) 2. Beleiu Miruna (2.50.66) 3. Bokor Karina (2.55.53) **200 m mixt (băieți, open)** 1. Cosma Cătălin (2.18.06) 2. Udrea Alexandru (2.25.56) **800 m liber (fete, open)** 1. Coroș Daria (10.16.66), 2. Costin Roxana (11.39.60).

Clasamentul general pe echipe: 1. Selecționata Aradului (CSM PAB+LPS) 394 puncte; 2. Reșita 274 p; 3. Siria 258 p.

Premiile oferite prin intermediul președintelui de onoare al CSM Arad PAB, Sandu Ion, s-au ridicat la suma de 35 milioane lei, sponsor al competiției fiind Primăria Arad.

ADRIAN HĂRȚĂU

Dana Dodean, superioară japonezelor!

Jucătoarea de tenis de masă Dana Dodean, legitimată la CSM Arad PAB, participă în aceste zile la **I.T.T.F. World Junior Circuit - Platja D' Aro (Spania).** Sportiva s-a clasat pe **locul 1** la puternicul concurs mondial, în proba pe echipe, alături de Eliza Samara și Iulia Necula, România trecând în finală de Japonia cu scorul de 3-0. Ea a fost elogiată pe site-ul Federației Internaționale de tenis de masă, unde a fost pomenit și numele grupării de la care provine. Turneul rezervat juniorilor și cadeților, continuă cu probele de simplu și dublu.

A. HĂRȚĂU

Polo

După turul II

JUNIORII ASTREI AU ȘANSE LA PODIUM

Săptămâna trecută, bazinul „Ioan Borza" din Arad a găzduit turul II al Campionatului Național de Polo rezervat echipelor de juniori I.

Au participat: Astra Arad, Steaua Dinamo, C.S.Ș. nr. 1, C.S.Ș. nr. 6 (toate din București) și Selecționata Republicii Moldova.

Poloiștii arădeni, antrenați de Cristian Cosma, au avut o comportare excelentă, cu cinci victorii - 6-5 cu Steaua, 7-6 cu Triumf, 6-3 cu C.S.Ș. nr. 1, 17-2 cu C.S.Ș. nr. 6, 22-4 cu Moldova și o singură înfrângere, 7-4, cu Dinamo.

După acest tur, Astra se află pe locul 4 cu 17 puncte, la egalitate cu Dinamo, în timp ce pe primele două locuri sunt Steaua și Triumf cu 19 puncte.

Lotul echipei arădene: **Mereg, Constantin - Foltuț, Szabadai, Holenciuc, Crișan, Cotrău, R. Ranca, Samuilă, Mod, Iuhasz, F. Ranca, Perian, Milos.**

Turul III va avea loc în perioada 12-15 iunie, la București, Astra având mari șanse la podiumul final. În această săptămână, juniorii II ai Astrei vor juca în turul I al C:N. de Polo, care se va desfășura tot la București.

RADU ROMANESCU

Tenis de masă

Înfrângere cu Unirea Tricolor

Sâmbătă, într-o întâlnire din cadrul Diviziei A masculine de tenis de masă, desfășurată la complexul de pe strada Eminescu, echipa CSM Arad PAB a fost întrecută de Unirea Tricolor București cu scorul de 6-9. Pentru formația noastră au punctat Adrian Dodean - 4 victorii, Silviu Burza - o victorie și Roman Bogdan - o victorie. Indiferent de acest rezultat, arădenii au rămas pe locul 2 în ierarhia seriei.

A.H.

Baschet feminin

LIVAS ȘI CLUJ SE VOR BATE PENTRU TITLU

Prima echipă ce va disputa finala se cunoștea de săptămâna trecută. Campioana ediției precedente se va lupta pentru a cuceri o nouă medalie de aur, cu echipa „U" ACSA Terapia Cluj.

Studentele de pe Someș s-au calificat în finală după ce au fost conduse de Sportul Studențesc - înaintea ultimelor două partide de la Cluj-Napoca, cu scorul de 2-1.

De menționat ar mai fi faptul că, încheind campionatul pe prima poziție, Livasul are avantajul terenului propriu, jucându-se ca în semifinale, după sistemul cel mai bun din cinci meciuri.

Aflată la a XXIV-a ediție

„CUPA CRISIUS" A REVENIT COPIILOR DIN REȘIȚA

Sute de copii din nu mai puțin de 49 de cluburi școlare și unități de învățământ din țară s-au întâlnit sâmbătă, la Chișineu-Criș, cu ocazia celei de-a XXIV-a ediții a tradiționalei manifestări „Cupa Crisius".

Pe parcursul întregii zile, elevii veniți din mai multe județe ale țării - Cluj, Sălaj, Caraș-Severin, Timiș, Bihor etc. - au concurat la diverse probe sportive, cu gândul la câștigarea trofeului.

La deschidere, pe lângă oficialitățile locale, a luat parte și d-na Zoea Rotaru, inspectorul școlar general din cadrul Inspectoratului Școlar Județean Arad, fost cadru didactic la liceul din Chișineu Criș. Domnia sa și-a exprimat satisfacția că această întrecere sportivă și-a păstrat continuitatea de-a lungul timpului, prin eforturile conjugate ale profesorilor și instructorilor de la Clubul Copiilor, care au știut să-i atragă pe tineri spre aceste activități.

Primarul Gheorghe Burdan și directorul Clubului Copiilor, d-l Eugen Gagea, au anunțat că ediția de anul viitor va fi cu totul specială, când se vor aniversa 25 de ani de la înființarea Cupei Crisius, 30 de ani de la constituirea Clubului și 30 de ani de activitate a Asociației Sportive Crișul. Prilej cu care manifestările vor fi mult mai numeroase și se vor întinde pe parcursul a trei zile.

Cu dăruire și sportivitate, tinerii elevi au concurat pentru câte o diplomă la următoarele categorii: fotbal, handbal, aeromodele, navomodele, baschet, tenis de masă, karate, radiogoniometrie și nu în ultimul rând carting, probă care a adunat ca în fiecare an cei mai mulți spectatori.

Toți participanții pot fi considerați câștigători! „Cupa Crisius" a intrat însă în posesia celor de la Clubul Copiilor Reșița, care au adunat cele mai multe puncte la toate întrecerile. Cu același punctaj a încheiat și echipa din Chișineu Criș. Locul II a revenit Palatului Copiilor din Arad, iar pe poziția a treia s-a clasat Palatul Copiilor din Reșița.

În rest, o zi frumoasă, atât pentru concurenți cât și pentru spectatori care au venit la terenul de fotbal iar celor mai mulți, chiar că nu le-a părut rău...

SORINA AMBRUȘ

S.C. ANNO s.r.l.
tel. 228.111,
Str. A. Șaguna 39

vinde țiglă import Ungaria tip Jamina -
TANGO, POLKA, KERINGO, CSARDAS
ASIGURĂM transport gratuit pe raza municipiului Arad
(2614664)

nou pentru tine!
Sanitaria
SANITARIA
•Gresie si faianta •Articole sanitare
•Chiuvete de bucatarie
•Mobilier de baie •Accesorii diverse
• Instalatii de aer conditionat
WHIRPOOL
Montaj gratuit!
Preturi promotionale!
C-lea Radnei nr.108C, MICALACA
Tel: 210 280 si 0722 294 848
(C.A.)

TERMO PLAST
FERESTRE UȘI * PVC
Viitorul obligă ...
Tâmplărie PVC cu profile design deosebit, feronerie Germania, geam termopan
NOU !!! Vânzări în rate
Alegeți calitate superioară și profesionalism, la prețuri accesibile !!!
TEL. 0257 273.550 sau 0723.249.716 ; 0722.995.957 (3401228)

s.c. Teba Arad Industry Print Division SRL
Arad (incinta S. C. T eba S. A.) str. Patria nr. 14
Angajează
• mașiniști cu experiență pentru mașinile de imprimat în bucată;
• preparatori paste, cu experiență
Se oferă ❒ bonuri de masă
❒ transport gratuit
❒ asistență medicală gratuită la sediul societății
Cei interesați sunt rugați să se prezinte la sediul firmei, str. Patria nr. 14
(3401241)

sc JRL EDITION SRL
producător belgian de mobilă
angajează pentru fabrica din Arad
- Zona Parc Industrial Vest
PERSONAL MUNCITOR
pentru secția FINISAJ (șlefuitori lemn)
◗ putere de concentrare și atenție
◗ îndemânare și meticulozitate
TAPIȚERI cu experiență în domeniul holurilor tapițate în stofă și piele
COMPANIA ASIGURĂ
condiții excelente de lucru, transport gratuit, salarii competitive, bonuri de masă.
CERERILE DE ANGAJARE se pot completa pe str. I. C. Brătianu (fosta 30 Decembrie), nr. 19, parter.
INFORMAȚII SUPLIMENTARE LA TELEFON 228.832.
(3401236)

SC ADONI SINODA SRL
• oțel beton f 6-8-10-12,
• binale (uși, ferestre toată gama),
• profile,
• țevi rectangulare,
• pătrate,
• ciment,
• var,
Pentru comenzi mari, transport gratuit la domiciliu.
Executăm construcții civile, industriale, hidroizolații, tinichigerie, etc
• BCA,
• polistiren,
• vopsele, etc.
Str. Scărișoarei nr. 78,
Tel: 0257/289846, 0257/275823
LA NOI CALITATEA SPUNE TOT!

S.C. Tricotaje Impex SRL Arad
str. Patria nr. 14
ANGAJEAZĂ
◗ confecționere pe mașini triplock, cu experiență în confecționare pulovere
Se oferă: ● bonuri de masă ● transport gratuit
● asistență medicală gratuită la sediul societății
Cei interesați sunt rugați să se prezinte la sediul firmei, str. Patria nr. 14.
(3401224)

CASA MOSIBEL
TOTUL PENTRU ACASĂ
s.c. CASA MOSIBEL S.R.L.
PREȚURI DE VÂNZARE

1. MOCHETĂ	▷ cameră	57.000 - 295.000/mp
	▷ birou	110.500 - 150.000/mp
2. LINOLEUM		91.000 - 220.000/mp
3. PODELE LAMINATE		283.770/mp
4. COVOARE		250.000 - 1.413.720/mp
5. TRAVERSE		153.000
6. PREȘURI		50.000 - 1.253.500/buc.
7. GARNIȘE		180.000 - 585.000/buc.
8. JALUZELE	▷ verticale	489.000 - 1.193.550/mp
	▷ orizontale	55.500 - 1.050.000/buc.
		114.000 - mp
8. RULOURI		280.000 - 570.000/buc.
9. ARTICOLE BAIE		210.000 - 420.000/buc.
10. PERDELE		60.000 - 99.000/mp
11. PLINTE		100.000/buc. - 2,5 m/buc.
12. ADEZIVI		48.000 - 535.000
13. ȘURUBURI		19.000 - 52.500/pac.
14. LENJERII PAT		631.000 - 1.027.000/buc.
15. PERNE		65.000 - 240.000/buc.

ACCESORII PENTRU MONTAREA ACESTORA
Oferta
◆ mochetă
◆ perdele
◆ garnișe
PROGRAM
zilnic
9⁰⁰ - 18⁰⁰
sâmbătă
9⁰⁰ - 14⁰⁰
NE GĂSIȚI LA
TELEFON - 211.033
ARAD - BD. REVOLUȚIEI 90
(3401051)

s.c. Teba Arad Medical Center Division S.A.
Str. Patria nr. 14
Angajează de urgență
Medic de medicina muncii
Persoanele interesate se vor prezenta la sediul societății din Arad, str.Patria nr. 14.
(3401224)

Consiliul Local Păuliș
organizează în data de 29 mai 2003
LICITAȚIE PUBLICĂ DESCHISĂ, CU OFERTARE ÎN PLIC pentru vânzarea blocului cu locuințe și spații comerciale nr. 1/A din Păuliș.
Termenul limită de depunere a ofertelor: 27 mai 2003 (ora 15)
Data ședinței de deschidere a ofertelor: 29 mai 2003 (ora 11)
Condiții de participare:
● participare liberă
Documentația de licitație se va procura de la sediul Primăriei Păuliș.
Informații la telefon: 0257-388.101; 0257-388.361
Consiliul Local Păuliș
Prin Primar Ioan Turcin
(2614670)

FAVIOR VIDRA s.r.l.
s.c. FAVIOR-VIDRA
S.A. Orăștie
primește piei de ovine spre prelucrare
respectiv transformarea în velur, napalan, nutriet, ș.a.
Cantitate minimă : 500 bucăți piei
Informații la Tel./Fax : 0254-247.147

admiterea pe internet.
(sau cum să intri din prima)
Vrei o conexiune dial-up care să nu sune niciodată ocupat?
dial up LINK
Alege noul Dial-Up Link, singura conexiune dial-up din România care nu sună niciodată ocupat. În plus ai 6$ / lună* pentru primele 3 luni de trafic nelimitat. Cum ți se pare?
Intri din prima
Decupează cuponul de mai jos și vino cu el la cel mai apropiat dealer RDS Link ca să beneficiezi de reducerea despre care ți-am vobit.
Dial-Up Link. Intri din prima!
* Fără TVA (normal, dar ce mai contează TVA-ul la banii ăștia?). Oferta este limitată.
RDS LINK simți diferența?
Arad / Piața Spitalului, bl. 2B, parter
telefon: 0257 22.82.02 / e-mail: arad@rdslink.ro
www.rdslink.ro
REDUCERE! ABONAMENTUL CU TRAFIC NELIMITAT 6$ LUNA
Completează acest cupon după care vino cu el la noi.
NUME _____
PRENUME _____
(c.)

ABONEAZĂ-TE LA ADEVĂRUL

Pentru luna iunie, prețul abonamentului este de 70.000 lei

PENTRU ABONAȚI, ZIARUL COSTĂ DOAR 2800 LEI

Se pot face abonamente și pe trei luni, șase luni și un an, abonații nefiind afectați de majorările de preț ulterioare.

Cititorii care doresc să se aboneze la cotidianul „Adevărul" și întâmpină dificultăți în contractarea abonamentelor sunt rugați să sune zilnic, între orele 8-16, la Oficiul Județean de Poștă Arad (tel. 230.850) sau la redacția ziarului nostru (tel. 281.797).

ANIVERSĂRI

„LA MULȚI ANI!", cu sănătate pentru CIORDAR HĂINUȚ, din SĂVÂRȘIN, din partea familiei TOMA. (8612)

MATRIMONIALE

Bărbat ELVEȚIAN, 50 ani, sportiv, fără probleme financiare, odată pe lună în România, dorește relație plăcută cu persoană sportivă atrăgătoare 30 - 35 ani, cunoscătoare limbă germană la perfecție, chiar și cu un copil. Telefon 0722.397.419. (9013)

VÂNZĂRI APARTAMENTE DOUĂ CAMERE

Vând apartament ultracentral 2 camere. Telefon 0744.813.406. (8638)

Vând apartament Legea 112, 2 camere din 3, preț foarte bun. Telefon 0744.813.406. (8638)

Vând (schimb) apartament 2 camere, ultracentral, Legea 112, etaj I. Telefon 232943. (8393)

VÂNZĂRI APARTAMENTE TREI CAMERE

Vând apartament ultracentral, 3 camere, et. IV, str. Meșianu. Telefon 285085.

Vând apartament 3 camere, zona Confecții. Telefon 0745.606.845. (7681)

Vând apartament 3 camere cu îmbunătățiri, Alfa, bloc 40, etaj IV. Informații telefon 0744.634.748; 0744.634.795. (8634)

Vând apartament 3 camere, 4/4 + garaj, Podgoria. Telefon 0744.540.216. (8700)

Vând apartament la casă, central, 200 mp, renovat modern și mobilat, preț 26.500 Eu, negociabil. Telefon 0257-219056 sau 0740.257.518. (9065, 7)

Vând apartament 3 camere, ultracentral, deasupra Magazinului Romstal, 175 mp, Legea 112, posibilitate extindere, 30.000 Euro, negociabil. Telefon 0722.620.475. (8670)

Vând urgent apartament 3 camere, decomandate, bloc 707, Micălaca, amenajat modern, preț negociabil 22.000 Euro. Telefon 219234 sau 0722.562.024. (9075)

VÂNZĂRI APARTAMENTE PATRU CAMERE

Vând apartament 4 camere, ultracentral, încălzire proprie gaz, etaj II. Telefon 232943. (8394)

Vând apartament 4 camere, central 1/1, cu garaj, boxe, 29.000 Euro. Telefon 217224; 279877. (8485)

VÂNZĂRI CASE

Vând casă cu grădină, suprafața 900 mp, GAI, zonă bună, preț 24.000 $, negociabil. Telefon 0724.895.743; 273011. (8730)

Vând CASĂ cu MAGAZIN, HALE, Radna, DN7, TERENURI, zonă industrială. Telefon 0257 - 563027, 0744.796.542. (8200)

Vând casă cu grădină la Dorobanți. Telefon 251710; 0722.635.237. (8660)

Vând CASĂ SUBCETATE, 4 camere, 2 băi, 1 bucătărie mare, 2 terase, grădină gazonată 400 mp, nou amenajată și recondiționată, ocupabilă imediat, 37.000 Eu și în 3 rate. Telefon 0723.467.294. (8895)

Vând convenabil casă, în faza de finisare, cu grădină mare, în Păuliș nr. 223. Telefon 536388, 0744.633.584. (8869)

Vând casă în Zăbrani nr. 257, preț informativ 12.000 Euro. Informații telefon 561826; 0744.161.115. (6161999)

Vând casă 2 camere, bucătărie, anexe, gaz, curte betonată, suprafața de 450 mp sau la schimb apartament 2 sau 3 camere + diferență, preț 15.000 Eu, negociabil. Telefon 245623. (9032)

Vând casă 4 camere, bucătărie, baie + anexe, Bujac, zonă neinundabilă. Telefon 0723.375.677. (8984)

Vând casă 3 camere, central, toate utilitățile, garaj, total 787 mp teren, posibilitate privatizare. Telefon 0744.397.431. (8993)

Vând casă, 3 camere, îmbunătățită, str. Cocorilor 14. Telefon 243212. (8316)

Vând casă Pecica, 15.000 Eu, negociabil. Telefon 469920, 17-22. (8550)

Ofertă! Vând casă aranjată, în Zimand. Telefon 0724.882.513. (8960)

Vând casă mare în Sântana, utilități, posibilitate privatizare. Telefon 0788.316.000; 0723.229.931; 0259-268076. (9022)

Vând casă mare, zonă centrală, 60.000 Euro. Telefon 0723.664.357; 0740.101.420. (9085)

Vând casă, zona UTA, deosebită, 36.000 Euro. Telefon 0723.664.357; 0740.101.420. (9085)

Vând VILĂ DEOSEBITĂ, complet utilată ultramodern, în MUREȘEL, Aradul Nou, 300.000 Eu. Telefon 0722.381.749. (9088)

Vând casă în Gai, 2 camere, hol, bucătărie, cămară, grădină, preț 18.000 Euro. Telefon 275360; 272754. (9098)

VÂNZĂRI SPAȚII

Vând BAR mobilat și dotat cu toate utilitățile, pe Calea Timișoarei. Telefon 0722.859.720.

VÂNZĂRI TERENURI

Vând teren 250 mp la Insula Mureș. Tel.: 282.156 sau 0721.382.328.

Vând teren construcții 500 mp, în Aradul Nou, zonă liniștită, 6.000 USD. Telefon 286744, 0724.523.949. (8540)

Vând 11.000 mp eventual parcelare, Sere - Grădiște. Telefon 0745.365,755, 235171. (8730)

Vând teren arabil înscris în CF Aradul Nou. Telefon 0722.141.584. (8937. 38)

Vând teren intravilan 5.000 mp în localitatea Mândruloc pentru construcții de locuințe sau pe parcele de 1.250 mp. Telefon 0742.057.633; 218523, după 20. (8830)

Vând 29 ha pădure în Agrișul Mare. Terlefon 213113; 0745.524.859. (8894)

Vând loc de casă, utilități, str. Hatmann Arbore nr. 17, 1200 mp, 12.000 Euro. Telefon 0723.273.746. (9072)

VÂNZĂRI AUTO

Vând Dacia 1310, an 1990, CIV, numere noi, stare bună, 1.000 Euro. Telefon 0723.045.296. (8925)

Vând BMW 524 Turbo Diesel, fabricație 1990, servo, central, ABS, geamuri și oglinzi electrice, jante aluminiu, climă, preț 5.300 Euro, negociabil. Telefon 0723.735.554. (6450728)

Vând COMBINĂ NEW HOLLAND, în stare foarte bună. Telefon 0744.126.415. (8744)

Vând Dacia 1307 Papuc, 5 locuri, an 1999, vișinie, acoperită fibră sticlă, instalație gaz omologată, garanție 14 luni, stare foarte bună, preț 3.250 Euro. Telefon 0723.237.151; 0724.516.971. (8977)

Vând Nissan Sunny autoutilitară, an 1984, persoană fizică, necesită reparații caroserie, preț 580 Euro. Telefon 0723.237.151; 0724.516.971. (8977)

Vând Opel Vectra B, an 1997, preț 6.600 Euro, negociabil. Telefon 0744.813.406. (8638)

Vând caroserie cu accesorii Mercedes sprinter 1999, model 212, cu vama achitată și un camionetă Mercedes MB 100, 1992. Telefon 0722.251.555. (9045)

Vând piese noi pentru Iveco, toată direcția față. Telefon 0722.251.555. (9045)

VÂNZĂRI ELECTRO

Vând ieftin TELEVIZOARE COLOR, MAȘINI SPĂLAT AUTOMATE, LĂZI și COMBINE frigorifice. Ofer GARANȚIE și POSTGARANȚIE. Telefon 274600. (8152)

Vindem CASE MARCAT FISCALE, CÂNTARE ELECTRONICE și CONSUMABILE. Telefon 272727. (8731)

Vindem CASE MARCAT FISCALE, CONSUMABILE, CÂNTARE ELECTRONICE. Telefon 211211, 281188. (c.)

Vând TV Sony, MAȘINĂ SPĂLAT Whirpool și COMBINĂ FRIGORIFICĂ. Telefon 251392. (8559)

Vând MAȘINĂ AUTOMATĂ SPĂLAT, CONGELATOR, COMBINĂ FRIG, TV COLOR, foarte ieftin și garanție. Telefon 275277. (8256)

Vindem, numerar sau în rate (second hand) MAȘINI DE SPĂLAT, TV COLOR, FRIGIDERE, COMBINE, LĂZI, VITRINE FRIGORIFICE, CONGELATOARE, Calea Radnei nr. 225. Telefon 0257-259339, 563027, 0744.706.321. (8857)

Vând TELEVIZOARE COLOR, la cele mai mici prețuri (de la 1 mil. lei), un an garanție. Telefon 0257-287404. (9057)

Vând FRIGIDER cu congelator, CONGELATOR sertare, COMBINĂ FRIGORIFICĂ, MAȘINĂ SPĂLAT automată 1.600 rot/min, ASPIRATOR profesional 15-100 Euro. Garanție. Plata chiar și în rate. Telefon 274118. (8513)

Vând BOXE 2x700 W, deckasset, CD Player, amplificator, COMBINĂ MUZICALĂ, TV COLOR, foarte ieftine, cu plata și în rate. Telefon 289667. (8504)

Vând TELEVIZOARE COLOR Philips, Samsung, 51-71 cm. Telefon 338090. (9086)

VÂNZĂRI DIVERSE

Vând SUFRAGERIE VECHE, din lemn. Telefon 0744.293.755, 255454.

Vindem găini ouătoare, pui de carne, ouă proaspete la centura Grădiște (lângă sensul giratoriu). Tel. 0723.579.764.

Vând GARAJ ULTRACENTRAL, cu extras CF. Telefon 0744.784.443. (8872)

Vând CUIE, SÂRMĂ NEAGRĂ și ZINCATĂ și PLASĂ RABITZ, str. VRABIEI 4. Telefon 289997. (8382)

Vând INCOLAN - vopsea profesională, superalbă, superlavabilă, superpreț. Telefon 0257-281770. (f. 3401022)

Vând aparat înghețată Caprigiani, stradal. Telefon 514910, 0722.376.339. (8957)

Vând BOLȚARI, calitatea I, 14 modele, prețuri negociabile. Telefon 0745.634.885, 0744.971.051. (9030)

Vând purcei 5 buc, rasă Landrace și scroafă gestantă. Telefon 287384. (9046)

Vând MOBILIER BIJUTERIE și CASĂ de BANI. Telefon 0721.379.673. (9012)

Vând SARE la saci și bulgări. Transport gratuit. Telefon 0745.275.056, 0740.675.277. (8981)

Vând semănătoare de porumb, pe 6 rânduri. Informații telefon 0722.981.064. (8330)

Vând COLȚARE, CANAPELE, FOTOLII. Telefon 286069. (8549)

Vindem PUI CARNE, vârste diferite (înscrieri pui de o zi), în fiecare sâmbătă, la Ferma din NĂDLAC. Telefon 0745.588.453, 473053. (8203)

Vând BOLȚARI, 3 tipuri, din ZGURĂ și BETON. Telefon 0722.870.752. (8777)

Vând LEMNE FOC, NISIP, BALAST, la domiciliu. Telefon 413222 fost 277027. (8368)

Vând MAȘINI de CUSUT INDUSTRIALE METALOTEHNICA; mașini de cusut TRIPLOC, UMBRELE SOARE dimensiunea 180 cm. Telefon 281785, între orele 8-10. (9070)

Vând spriț ierbicidat 600 lt.; grapă, MIG. Telefon 0722.223.385; 352813. (9076)

Vând plasă protecție pentru schelă 400mp, nouă; cazane pentru baie, văni de baie, calorifere, semănătoare de cucuruz, cărucior copil, sobă de gătit cu lemne, recamier extensibil, 2 scaune tapițate. Telefon 0744.961.102. (9076)

Vând circular de formatizat, PAL melaminat, stare excepțională. Telefon 272522; 0722.301.805. (9052)

Vând diferite MAȘINI de TÂMPLĂRIE grosime industrială, FREZE, abricht, etc. Telefon 0723.333.012. (9047)

Vând două proteze auditive. Telefon 456314, mobil 0740.894.669. (9018)

Vând CAZANE de BAIE, SEMĂNĂTOARE de cucuruz, văni de baie, CALORIFERE, CAZAN ÎNCĂLZIRE CENTRALĂ pe combustibil lichid, sobă de încălzit cu lemne, toate din AUSTRIA. Telefon 0744.961.102; 512717. (8904)

Vând BOLȚARI TERMOIZOLANȚI 300x250x200, 9.200 lei, mc 615.000. Telefon 0257 - 281491, 0722.381.750. (9077)

Vând două vaci cu viței, Sânleani, nr. 275. (6450750)

Vând vacă cu lapte 10 litri lapte și gestantă 5 luni. Telefon 310235. (7282155)

Vând BETON, MORTAR, ȘAPĂ, la domiciliu. Telefon 0723.273.746. (9072)

Vindem TERMOTECI noi, INSTALAȚII complete, rate, montaj gratuit. Telefon 0740.848.239. (9103)

Vând DETECTOR GAZ pentru instalații cu termotecă-aragaze. Telefon 0740.848.239. (9103)

Vând PARCHET FAG, pervazuri, palux, prețuri minime. Telefon 235271; 0744.555.338. (9106)

CUMPĂRĂRI TERENURI, IMOBILIARE

Cumpăr apartament 2 camere sau casă, în Chișineu Criș, ofer 6.000 Euro. Telefon 0742.915.887 sau 521017. (Ag. Criș)

Cumpăr teren arabil la Șoseaua Aradul Nou - Zădăreni - Felnac - Sâmpetru German, preț negociabil. Telefon 411146. (8888)

CUMPĂRĂRI AUTO

Cumpăr Dacia cu CIV, numere noi, între 1984-1996, cu probleme caroserie, ofer între 10 - 18 milioane. Telefon 0723.045.296. (8733)

Cumpăr Dacia cu CIV, numere noi, chiar și cu probleme (caroserie, motor). Plata pe loc. Telefon 0723.955.814. (8733)

Cumpăr acte Mazda 626 și Ford Fiesta model 1992. Telefon 0722.353.495. (8984)

CUMPĂRĂRI ELECTRO

Cumpăr electrocasnice: frigidere - 600.000-700.000, congelatoare, lăzi, combine frigorifice - 1.200.000, televizoare. Telefon 273965; 0721.838.968. (8379)

CUMPĂRĂRI DIVERSE

Cumpărăm VACI și VIȚELE, le plătim imediat. Telefon 250866; 0745.681.191. (9098)

Cumpăr butelie aragaz 300.000; mașină spălat Alba Lux 700.000. Telefon 254461. (8834)

LOCURI DE MUNCĂ

SC CORLEONE SRL angajează sudori, zidari, lăcătuși, șoferi distribuție, muncitori necalificați. Tel. 210944.

NOU! Firmă serioasă, angajăm CONFECȚIONERE. Salar atractiv. Telefon 210200; 0722.275.644. (9112)

Restaurantul „DENIZ" angajează BARMAN și OSPĂTARE. Telefon 270125; 0744.117.780. (9104)

Angajăm MUNCITORI NECALIFICAȚI și IFRONIȘTI cu carnet de ruterist pentru depozit. Telefon 270078; 270079. (8860)

Angajăm LUCRĂTORI COMERCIALI fete și băieți, vârsta maximă 35 de ani, dinamici și dispuși la program prelungit. Telefon 0257-270079; 270078. (8860)

Angajăm VÂNZĂTOARE pentru magazin alimentar, numai oferte serioase. Telefon 284857. (9094)

Hotel „PARADIS" Aradul Nou, angajează OSPĂTAR și BUCĂTAR. (9110)

PRODMODERN angajează CONFECȚIONERI ÎNCĂLȚĂMINTE. Telefon 211252. (8588)

Serele de flori SÂNLEANI, angajează TINERET motivat, firme pavaje exterioare, rigole. Telefon 0721.364.989. (6450729)

Cofetărie nouă din GÝULA-UNGARIA, angajează COFETAR sau MAISTRU COFETAR cunoscător al limbii maghiare sau germane. Se asigură salariu avantajos și locuință. Informații telefon 0036 302696867. (8658)

SC PAN PRO SRL angajează BRUTARI-PATISERI. Telefon 289162. (6450735)

Angajez FEMEI DE SERVICIU pentru curățenie. Telefon 255863, 0723.060.277. (9024)

SC SOCCON CONSTRUCȚII angajează ZIDARI, DULGHERI, MONTATORI RIGIPS, MUNCITORI NECALIFICAȚI. Telefon 368775. (9036)

SOCIETATE COMERCIALĂ distribuție presă angajează urgent AGENT VÂNZĂRI. Telefon 0723.397.512. (9056)

SOCIETATE DISTRIBUȚIE produse alimentare și nealimentare, angajează AGENȚI VÂNZĂRI cu experiență. Relații la 289443. (8849)

(Continuare în pagina 14)

(Urmare din pagina 13)

Angajez FRIZERIȚĂ-COAFEZĂ sau colaborare (autorizație). Telefon 368477, 0745.787.388. (8866)

Supermarket alimentar ZIRIDAVA angajează VÂNZĂTORI. CV se depun la parterul magazinului. (8986)

SOCOM „PIELARUL" ARAD, angajează CONFECȚIONERE fețe încălțăminte; MAȘINISTE la masă, la mașină de subțiat marginea pielii și ȘTANȚĂTORI în piele și căptușeală. Informații telefon 236116; 236290 sau la sediul societății din str. Ghiba Birta nr. 16, Biroul Personal. (8397)

Angajăm VÂNZĂTOR(OARE) cu experiență minim 3 ani, cunoștințe contabilitate primară. Telefon 0724.454.794. (8745)

SC angajează BUCĂTAR, MECANICI și ÎNGRIJITOR SPAȚII VERZI. Telefon 270017; 0723.142.325. (8955)

Selectăm 7 TINERI pentru angajare. Oferim salar 3.600.000, contract muncă. Telefon 218757. (8980)

Caut FEMEIE pentru ÎNTREȚINERE CASĂ la ȚARĂ. Telefon 282272; 0722.284.415. (9069)

Angajăm FAMILIE SERIOASĂ fără obligații pentru ADMINISTRARE CASĂ și VÂNZĂTOR la magazin la țară. Asigurăm CASĂ. Telefon 280832, orele 15-22. (9068)

Angajez VÂNZĂTOARE magazin alimentar, str. Dr. Ioan Rațiu nr. 52. Telefon 0745.382.168. (9064)

Angajez urgent VÂNZĂTOARE pentru ALIMENTARĂ NON STOP, în ALFA. Telefon 0744.681.333. (9059)

Angajăm TINERI pentru SERVICE POMPE INJECȚIE. Telefon 276968, orele 8-16. (9051,53)

„BEA-COSMETICS" distribuitor autorizat al Fabricii de parfumuri „TEHNICO-FLOR"-MARSILIA, selectează DISTRIBUITORI PARFUMURI FRANȚUZEȘTI. Oferă comison 50%; bonusuri substanțiale. Miercuri 14.05.2003, ora 17,30 la SALA CASEI de CULTURĂ A SINDICATELOR, ARAD, nr. 18. Telefon 0745.141.167. (9033)

SOCIETATE COMERCIALĂ DISTRIBUȚIE, sediul, MÂNDRULOC, angajează: AGENT VÂNZĂRI; AGENT DISTRIBUȚIE. Tele./fax 216040; Telefon 0722.403.339. (9003)

„NEDRA" angajează ȘOFERI DISTRIBUITORI și AGENȚI COMERCIALI. Telefon 251646; 270660. (8999)

SC „BIEMME", firmă de încălțăminte, italiană, angajează: MAȘINISTE(TI) cu experiență și un MUNCITOR(RE) necalificat. Salar atractiv + bonuri de masă. Informații telefon 274143. (8995)

SOCIETATE COMERCIALĂ angajează pentru Punct de lucru în VLADIMIRESCU, MOTOSTIVUITORIST. Telefon 276130, orele 8-15. (9020)

„VDS BALCAN TRADE" angajează PERSONAL FEMININ pentru PRODUCȚIE ASAMBLARE. Informații 216624. (9081)

COMPANIE PUBLICITARĂ angajează REPREZENTANT Arad. Condiții avantajoase muncă, salarizare. Telefon 0788.807.146, fax 0259-410373. (9089)

SOCIETATE COMERCIALĂ angajează PAZNIC. Informații la telefon 289996. (7282152)

SC „PRODPAN" SRL, angajează VÂNZĂTOARE, GESTIONARE pentru zona: PODGORIA, B-dul REVOLUȚIEI, magazinul din CHIȘINEU CRIȘ și ȘOFER pentru distribuție APĂ MINERALĂ. Relații la telefon 0788.314.495. (7282154)

„ARCONTA" tâmplărie PVC angajează: INGINER TCM cu experiență; MUNCITORI CALIFICAȚI. Telefon 256342. (9092)

Angajez FRIZERIȚĂ-experiență, vârsta maximă 30 ani. Telefon 0257-211011; 0723.206.625. (9082)

RESTAURANT angajăm BARMAN-OSPĂTAR. Telefon 281095, orele 9-16. (9113)

PRESTĂRI SERVICII

ȘCOALA DE ȘOFERI „BELC" categoriile A, B, C, CE, D completează seria din 16 mai. Informații CASA SINDICATELOR, telefon 230004, 381811, 0744.938.335. (8996)

IZOSTRUCT SRL execută LUCRĂRI HIDROIZOLAȚII - garanție 10 ani - CONSTRUCȚII. Telefon 258376, 0722.262.147. (8495)

ȘCOALA ȘOFERI „VÂRTACI": ÎNSCRIERI și cursuri redobândire permis. Telefon 246527m 0721.477.552, www.scoalavartaci.tripod.com (8509)

CLIMA SERVICE - vânzări, REPARAȚII, montaj. CLIMATIZĂRI: autoturisme, locuințe, mașini frigorifice. Telefon 284857. (8983)

FIRMĂ AUTORIZATĂ execută LUCRĂRI ÎNCĂLZIRE - inclusiv lemne, instalații sanitare, climatizare. Asigurăm garanție, calitate, profesionalism, prețuri excelente. Telefon 0722.255.418, 0722.231.270. (8877)

SILDOR PROD.
Reparații montaj, FRIGORIFICE și AER CONDIȚIONAT. Vânzări VITRINE, RAFTURI și CAMERE FRIGORIFICE, NOI. Telefon 0257-349121, 0257-270622. (c. 32)

Reparații FRIGIDERE, CONGELATOARE, domiciliul clientului (și județ). Garanție 1 an. Telefon 282276; 0740.810.003. (9028)

Școala șoferi, col RUSU, B-dul Decebal nr. 18, telefon 283696, la cele mai MICI PREȚURI, curs complet 30 ore CONDUCERE. (8928)

Executăm LUCRĂRI de INSTALAȚII SANITARE și ÎNCĂLZIRE. Telefon 0722.876.225. (8818)

DONNA SERVCONT SRL prestează SERVICII de ADMINISTRAȚIE: asociații, societăți; servicii de CURĂȚENIE; servicii de CAZARE. Telefon 0745.321.801. (8874)

„LUKAS" execută HIDROIZOLAȚII ACOPERIȘURI. Garanție 10 ani. Telefon 270711; 0723.273.746. (9072)

Repar: ARAGAZE, TERMOTECI, diverse electrocasnice. Telefon 0740.848.239. (9103)

Repar ieftin: FRIGIDERE, CONGELATOARE, garanțial, transport gratuit. Telefon 217451; 0722.417.397. (9104)

Executăm TOATE TIPURILE CONSTRUCȚII (cu/fără materialele clientului), calitate, seriozitate. Telefon 0721.583.110. (9097)

Executăm TENCUIELI, ZUGRĂVELI, reparații acoperișuri, renovări, betonări. Telefon 211646; 0740.994.503. (9096)

„DAVSOM" SRL execută la comandă, prețuri mici, MOBILIER MODERN, PAL melaminat: BUCĂTĂRII, BIBLIOTECI, BIROURI, DORMITOARE, SUFRAGERII, HOLURI, CAMERE TINERET, transport și montaj GRATUIT la domiciliu. Telefon 282993; 0745.887.632. (9105)

DIVERSE

PRIMĂRIA SÂNTANA solicită oferte în vederea executării lucrărilor de apartamentare, dezmembrare, parcelare a imobilelor cu terenuri, situate în comuna Sântana. Termenul maxim de depunere a ofertelor - 26 mai 2003. Selecția se va face în data de 30 mai 2003, ora 10. În caz de neprezentare procedura se repetă în data de 16 iunie 2003, ora 10. Informații telefon 462117. (6449568)

COOPERATIVA CONSUM ȘICULA vinde la licitație AUTOCAMION marca SR în data de 15.05.2003. ora 12, la sediul Cooperativei Șicula nr. 2000. (6163530)

Ofer VALUTĂ împrumut în condiții avantajoase. Telefon 0742.900.138. (9038)

Primăria ȘICULA solicită oferte pentru REPARAȚII CURENTE la sediul primăriei și școala din comună. Ofertele se depun la sediul primăriei până la data de 25.05. 2003. Informații telefon 326202. (6163531)

Atenție,
VALERIA ZENA,
prezentă în Arad, venită cu LEACURI de dragoste, DEZLEAGĂ CUNUNII, BEȚIA, scoate ARGINTUL VIU, împacă case dezmembrate și multe altele. Telefon 0257-262935; 0744.288.220. (9100)

TAMARA,
se află în Arad, la cererea oamenilor, DEZLEAGĂ FARMECE, BLESTEME. Telefon 368624; 0723.421.156. (9101)

ELENA,
a revenit în Arad, DESFACE CUNUNII, IMPOTENȚA, ALCOOLISMUL, aduce persoana iubită, împacă soț și soție. Aleea Miorița, bl. 128, ap. 4. Telefon 0740.873.314. (9109)

CITAȚII

Se citează pentru termenul de 09.06.2003, ora 12, la Biroul Notarial Public, „Savin Luminița", cu sediul în Arad, Calea Aurel Vlaicu, bl. Z-24, sc. A, ap. 4, moștenitorii defunctei KISS TEREZIA, decedată la data de 21.05.1993, cu ultimul domiciliu în Arad, str. Poetului nr. 144, jud. Arad. În caz de neprezentare, succesiunea se va dezbate în lipsă cu stabilirea calității de NEACCEPTAT ÎN CONDIȚIILE ART.700, COD CIVIL. (7282151)

Se citează pârâții KOSZONYI VILMOS și KOSZONYI MARIA cu domiciliul necunoscut, în proces cu reclamanta ZUBASCU PARASCA pentru prestație tabulară, dosar 398/2003, termen de judecată, 20 mai 2003, ora 8, Judecătoria Lipova. (7282054)

TURISM

Am 3 locuri libere pentru TORINO-ITALIA, cu autoturism. Telefon 0740.848.239. (9103)

TRANSPORT RAPID DE PERSOANE la domiciliu, în GERMANIA, zona NV. Telefon 0744.568.800; 0723.415.010. (c.)

Pletl

Asigură zilnic transport de persoane GERMANIA pe ruta: Passau-Regensburg-Nürnberg-Würzburg-Aschaffenburg-Frankfurt-Giessen-Siegen-Köln-Düsseldorf-Essen-Dortmund-Deggendorf-Landshut-Mühldorf-Augsburg-Ulm-Heilbronn-Stuttgart-Karlsruhe-Mannheim. Călătorii în autocare noi, moderne, însoțitoare de bord, două bagaje gratuite, o masă caldă în UNGARIA. Cu plecare din KARLSRUHE: SPANIA, FRANȚA, PORTUGALIA. Intermediem asigurări medicale. Informații și înscrieri la Agențiile PLETL din: ARAD: telefon 0257 - 252291; LIPOVA: telefon 0257 - 561377; 0257 - 563011; CHIȘINEU CRIȘ: telefon 0722.985.146. (c. 49)

ÎNCHIRIERI

Închiriez spații de 600 mp, 1200 mp, pentru depozit sau producție, la centura Grădiște și spațiu de 100 mp în P-ța Mihai Viteazul. Tel. 0723.579.764.

Ofer spre închiriere apartament 2 camere, mobilat. Telefon 0722.487.076.

Ofer spre închiriere apartament 2 camere, renovat, mobilat, Micălaca 300. Telefon 369084, 0745.604.162. (8781)

Ofer închiriere apartament 2 camere mobilat, Micălaca. Telefon 0724.885.748; 276533. (8990)

Închiriez (ofer) apartament 2 camere, nemobilat, zona Vlaicu-Lebăda. Telefon 368246 orele 20-23, 0745.378.893. (9066)

Ofer (închiriere) SPAȚIU la casă, și pe o perioadă mai scurtă. Telefon 253973, 0723.727.470. (9009)

Dau în chirie SPAȚIU COMERCIAL ultracentral, Revoluției 62. Telefon 0722.345.002; 0744.568.885. (8706)

Oferim spre închiriere SPAȚII COMERCIALE pentru: MAGAZINE, DEPOZITE, PRODUCȚIE. Telefon 281036. (c. 48)

Caut SPAȚIU COMERCIAL de 70 - 150 mp, pentru închiriere, în zonă cu vad comercial. Rog oferte serioase. Telefon 0722.305.090. (8745)

Doresc să închiriez apartament ultramodern, central, pe termen lung. Telefon 280927; 0745.535.489. (9061)

Închiriez (ofer) apartament 66 mp, 16 mp, bun birouri, lângă Boul Roșu, clădire nouă. Telefon 281124. (8663)

Dau în chirie apartament 2 camere, la casă, mobilat. Telefon 0744.498.115. (9102)

PIERDERI

Pierdut declarație vamă import cu nr. 3937/14.03.2003, emisă de VAMA NĂDLAC, pentru Firma INTERSNACK București. O declar nulă. (9111)

† DECESE †

Cu adâncă durere anunțăm încetarea din viață a iubitului nostru tată, bunic, socru,
OACHEȘ CORNEL ILIE,
la vârsta de 82 ani. Înmormântarea va avea loc astăzi, 12 mai 2003, ora 13, la Cimitirul Pomenirea. Familia îndoliată.

† CONDOLEANȚE †

Suntem alături de familia JIREGHIE în aceste momente grele pricinuite de decesul mamei. Sincere condoleanțe, din partea familiei PETRICA IOAN și NINA.

Colectivul Primăriei Grăniceri este alături de colega lor doamna Otlăcan Domnica și de fosta colegă doamna Feieș Maria în greaua încercare pricinuită de moartea tatălui lor și transmit sincere condoleanțe familiilor îndoliate.

Suntem alături de colegul nostru MIHOC VIOREL în grelele momente pricinuite de trecerea în eternitate a tatălui drag. Colegii din cadrul Biroului Ordine Publică de la Poliția Municipiului Arad.

Calde mulțumiri tuturor celor care ne-au fost alături când l-am condus pe ultimul lui drum pe iubitul nostru soț, tată, bunic și socru,
ARDELEAN IOAN,
din NĂDAB, pe care familia nu-l va uita niciodată. Dumnezeu să-l odihnească! (9091)

† COMEMORĂRI †

Un gând, o rugăciune la 6 luni pentru bunul și neuitatul meu bunic,
STAN IOAN.
Nu sunt cuvinte să-mi pot exprima durerea. Dumnezeu să mă mângâie iar sufletul dumneatale să-l odihnească acolo în ÎMPĂRĂȚIA LUI. Cât voi trăit, trăiești în amintirea mea. VIOLETA și KARIN UZUN. (9099)

Azi, 12 mai 2003, se împlinesc 4 ani de la decesul scumpei mele mame

KAMMER ELENA.
Fiica INGRID, îndurerată. (9083)

Azi, 12 mai, dragul nostru soț, tată, bunic,
TURC TEODOR,
în loc să-ți spunem „La mulți ani!" spunem „Dumnezeu să te odihnească în pace!". Te plânge familia. (9043)

Se împlinește 1 an de când a plecat dintre noi iubitul nostru soț, tată, socru și bunic,
HODOROABĂ IOAN.
Nu te vom uita niciodată! Familia îndoliată. (8637)

† SERVICII FUNERARE †

RO STYL COMPANY
SERVICII FUNERARE COMPLETE
PRODUCĂTOR SICRIE
ARAD, STR. M. EMINESCU 22, TELEFON 214.422
Magazin deschis și noaptea
OFERIM
● SICRIE 10 MODELE DE LA 500.000 LA 3.600.000
● SICRIE LUX 4 MODELE DE LA 4.500.000 LA 20.000.000
● LENJERIE DECES 6 MODELE DE LA 300.000 la 2.000.000
● CRUCE, LUMÂNĂRI, PROSOAPE, BATISTE, MÂNERE și ȘURUBURI SICRIU
OFERTĂ SICRIU FAG CRUCE RESPETE 1.500.000
APELÂND LA SERVICII:
ÎMBRĂCAT, FORMOLIZAT ȘI TRANSPORT BENEFICIAȚI DE 15% REDUCERE LA SICRIU
TRANSPORT INTERN ȘI INTERNAȚIONAL
▼PLATA ȘI DUPĂ ÎNCASAREA AJUTORULUI DE ÎNMORMÂNTARE.
PĂREREA DVS. CONTEAZĂ!
TELEFON 0744.690.121

IN MEMORIAM "KUKI"
Servicii Funerare Complete
Str. M Eminescu Nr.4
ÎN CURTE
Tel:211.929 - 0723.343.964
Magazin deschis la orice oră
OFERĂ:
SICRIE 10 modele de la 600.000 - 2.800.000
SICRIE LUX 6 modele de la 3.600.000-10.500.000
SICRIE import 70.000.000 lei
Mânere, șuruburi accesorii
LENJERIE 7 modele de la 350.000 - 1.400.000
GRATUIT !!!!
Transportul sicriului la domiciliu
ÎNBĂLSĂMATUL
Plata în Rate !!!
Transport Intern și Internațional

PROGES
PARCHET LAMINAT
de la **154.000** lei /mp*
PROMOȚIA LUNII
8 mm, HDF - **209.000** lei/mp*
Str. Dorobanți nr.55 Tel: 0257-282.021 Preț fără T.V.A.
(c 166)

S.C. 94 IELFA CONSTRUCT S.R.L.
angajează
ELECTRICIENI
buni vorbitori de limba germană.
Relații la 021/4440537.
(3401230)

PEPSI foto studio enigma
Chic
organizator romNET
LICEUL ANULUI
1 aprilie -14 mai 2003
marți, miercuri ora 17:30
în discoteca Laser
laser
McDonald's
CABANA LAC
Relaxarea ta e aproape
Parteneri media: rcs inspiring communication PRO FM
rds providing the future
(2613950)

Vigra Marketing & Services S.R.L.
Angajează ingineri vânzări
pentru Arad - Timișoara.
Cerințe: ▲ studii superioare în domeniul mecanic;
▲ experiență profesională;
Oferim: ■ salariu și bonus atractiv;
■ instruire în țară și străinătate
■ autoturism firmă
Trimiteți CV la e-mail: office@vigra.ro
(3401251)
importator - distribuitor autorizat pentru unelte și echipamente industriale. Sandvik, Loctite, Teroson, Ingersoll Rand, Fein

Consiliul Local Păuliș
organizează în data de **25 mai 2003**
referendum
pentru consultarea cetățenilor în privința problemei reînființării comunei Sâmbăteni.
Toți cetățenii comunei Păuliș cu drept de vot
sunt rugați să participe pentru a-și exprima opțiunea.
Consiliul Local Păuliș
prin Primar, TURCIN IOAN
(2614652)

Firmă națională de distribuție
angajează pentru județul Arad
reprezentant vânzări
cu experiență.
CV la fax 0268 472.334
sau
CP 321
CP 1.
2200 Brașov
(2614666)

PIASTRELLE SRL LUGOJ
Importator direct Italia - Spania
vinde en-gros și en-detail:
GRESIE pentru interior de la 155.000 LEI/mp.
GRESIE pentru exterior de la 225.000 LEI/mp.
FAIANȚĂ de la 150.000 LEI/mp.
PARCHET MELAMINAT 8 mm trafic intens.
Tapet, tavane false, robinetărie și accesorii.
TVA inclus.
ARAD,
Cl. Timișorii 50
Tel.: 287 630
Cl.Radnei 198 - 200
Tel.: 0257/ 369 133
IMAGINEA CASEI TALE!
(c.a 170)

european STANDARDS consulting

. . . asistă o companie de referință în comerțul produselor alimentare, având sediul central în Arad și activitate în întreaga țară, în identificarea candidatului potrivit pentru poziția de:

REFERENT LOGISTICĂ EXTERN

ai cărui rol principal constă în desfășurarea activităților pentru asigurarea transportului necesar desfășurării contractelor externe ale firmei.

Cerințe:
- excelente abilități de comunicare și organizare;
- cunoștințe aprofundate de limba engleză (scris și vorbit), maghiara constituie un plus;
- foarte bune cunoștințe de operare PC-Word, Excel, Internet Explorer;
- carnet de conducere cat. B;
- spirit de echipă, dinamism și flexibilitate;
- experiență într-o poziție similară prezintă avantaj;

Dacă vă considerați un candidat potrivit pentru această poziție vă rugăm să trimiteți o scrisoare de intenție și un CV detaliat prin fax la nr: 0256-16.66.02, sau e-mail la adresa: esc@zappmobile.ro până la data de 19.05.2003.

Confidențialitatea este principiul!
(C.A.)

Aurelia Ardeleanca
cea mai apreciată vrăjitoare a anului 2002, vine acum, în 2003, să-și reconfirme calitățile.

Se află la dispoziția celor în suferință, cărora nici medicii și nici preoții nu le-au putut fi de folos.

Aurelia Ardeleanca, prin magie albă și leacuri sfinte, dezleagă farmece, blesteme și cununii, ajută în afaceri, lecuiește beția și gelozia, tratează și vindecă boli de piele, face talismane de noroc pentru câștig și spor, împreunează cupluri despărțite.

Aurelia Ardeleanca are har divin. Lucrează cu magie albă, iar rugăciunile și descântecele ei sunt mai puternice acum în Sfântul Post al Paștelui, ca niciodată. Poate, acum, să dezlege de la prima ședință, biruind răul imediat prin rugăciunile sale încărcate de semnificații.

(2614878)
Micălaca, str. Săvârșin, Bl. 213, sc. A, et. II, ap. 6 sau la telefoanele 263.951 ori 0723/924.535.

■ Sunt **Corina**, din Nădlac. Aurelia Ardeldeanca îmi este acum aproape ca o mamă. Aveam 37 de ani și nu eram căsătorită. Am căutat-o după un eșec imens în dragoste, când omul cu care trăisem ani buni m-a părăsit fără o vorbă. Aurelia însă mi-a refăcut viața. După ce s-a rugat pentru mine, nu numai că mi-am găsit un soț minunat; în plus, sunt fericită să spun că aștept un copil și că nimic din toate astea nu s-ar fi întâmplat dacă n-aș fi bătut, disperată, la ușa Aureliei.

■ Sunt **Dorin**, din Arad. Am avut epilepsie. Dacă doamna Aurelia nu ar fi existat, aș fi avut și acum. Medicii mă îndopaseră cu medicamente încât cădeam pe stradă nu numai din pricina crizelor provocate de boală, ci și din cauza ametelilor provocate de pastile. Pare incredibil, dar Aurelia Ardeleanca, cu un har de neimaginat, m-a scăpat de boala ce mă chinuia. Sunt inginer, nu credeam înainte în rugăciuni făcute de alții pentru mine, dar disperarea m-a dus la d-na Aurelia, căreia n-am cuvinte să-i mulțumesc. Sunt pur și simplu fericit și sănătos și îi datorez asta.

■ Sunt **Codruța**, din Vinga. Cu doi copii mici și probleme cât cuprinde, am căutat-o pe d-na Aurelia, după ce soțul m-a părăsit, lăsându-mă fără nimic. Nu am cuvinte să-i mulțumesc acestei femei. Mi-a readus soțul acasă, după ce s-a rugat pentru noi. Viața mi s-a schimbat în bine, iar problemele, în ultimul timp, au început să ne ocolească. Îi mulțumesc d-nei Aurelia și îi doresc tot binele din lume. Îndemn pe oricine trece prin iadul prin care am trecut eu, s-o caute - Aurelia Ardeleanca poate fi găsită în Micălaca, str. Săvârșin, Bl. 213, sc. A, et. II, ap. 6 sau la telefonaele 263.951 ori 0723/924.535. Apelați cu toată încrederea și deschiderea!

S.C. BAT ARAD S.A.
Execută
- Hale industriale;
- Rezervoare orizontale 10 mc - 100 mc
- Rezervoare verticale 100 mc - 30000 mc;
- Căsuțe de vacanță;
- Campamente organizare șantier;
- Spații comerciale, tonete, chioșcuri;
- Stații distribuție carburanți;

(3401242)

Informații:
Tel. 0257/289.700;
273.242; 273.316
Fax 0257/289.830
Arad str. Poetului nr. 131/A

S.C. TOTAL DISTRIBUTION GROUP S.R.L.
ANGAJEAZĂ
AGENT COMERCIAL
Cerințe: ● experiență în domeniu ● domiciliul în Arad
CV-URILE SE DEPUN LA SEDIUL FIRMEI ARAD, STR. RADNEI NR. 242. TEL. 279509.
(2614675)

S.C. PREFIN EST EUROPE S.R.L.,
str. 6 Vânători nr. 35/A - Arad
Angajează
SECRETARĂ DE PRODUCȚIE
Condiții:
● Studii superioare ● Cunoștințe și experiență operare PC (Word, Excel) ● Domiciliul stabil în Arad sau împrejurimi ● Cunoașterea limbii italiene ● Disponibilitate la program prelungit de lucru
Salarizarea va fi atractivă, conform experienței de lucru.
CEI INTERESAȚI se vor prezenta la sediul societății cu cartea de muncă, buletinul de identitate, diploma sau adeverința care atestă pregătirea școlară, începând cu data apariției anunțului în ziar, de luni până vineri între orele 7,00-15,30.

S.C. SATLINE S.R.L. TELEFON 251.461, 0744/507.211 SHOW ROOM ARAD, Piata Mihai Viteazul - BL. M7 - PARTER

TÂMPLĂRIE DIN ALUMINIU ȘI P.V.C. NOU! RATE / 5 ani AVANS 0

CU GEAM TERMOPAN; PROFILE PVC TROCAL Germania; PROFILE ALUMINIU Grecia

(c.80)

S.C. Construction House S.R.L.
Arad, Str. Pădurii nr. 49, tel. 214.633, 254.457

Produce UȘI interioare moderne, tip american

Vinde toată gama de MATERIALE DE CONSTRUCȚII ȘI ELECTRICE

Tâmplărie PVC și AL

PROFILE „PLUSWITHE”

FERONERIE G.U., DR. HAN GERMANIA

20% REDUCERE

Montaj - Demontaj gratuit

S.C. Exclusiv Al Plast Arad
Calea Radnei bl. 108 C, tel. 210.280

(629)

Societate comercială
angajează
secretară
Informații suplimentare se pot obține la tel. 0257-289.700, 273.242 interior 117.
(3401245)

VALUTA FORTE
Certificat de depozit în valută USD sau EURO

Dobânda: 4,5%

Cu adevărat cea mai bună dobândă de pe piață!
BANCA COMERCIALĂ
CARPATICA
Arad, Complex Expo Market Jackson
Tel. 21.69.83
(c.51)

(c.652)
M.B
TÂMPLĂRIE PVC CU GEAM TERMOPAN CALITATE GERMANĂ GEALAN Fenster-Systeme
ARAD, STR. CAIUS IACOB BL.R
FOSTUL Mag. CĂMINUL (lângă BANC POST)
[RATE până la 5 ani avans zero]
Cel mai bun! Cel mai ieftin!
TELEFOANE 0257-256.899 0722-528.185

cel mai avantajos sistem de rate

cu dobanda de 2% pe lună și scadentă!!!

Puteți achiziționa orice produs comercializat de CORAURA si AMET

ACTELE SE FAC DIRECT ÎN MAGAZIN

MARFA SE RIDICA PE LOC LA SEMNAREA CONTRACTULUI

(c.15)

AVANS ZERO

FĂRĂ GIRANT

numai prin magazinele

CORAURA si AMET

TEL: 228.555
228444 279948

OMNIASIG
Asigurări de viață S.A.
Societate de asigurări angajează în vederea promovării de produse de asigurare noi și atractive

A. CONSILIERI FINANCIARI	B. UNIT MANAGERI
Cerințe ○ vârsta 25-55 ani ○ studii medii ○ abilități de comunicare ○ spirit de inițiativă, comunicare și de echipă	Cerințe ○ vârsta 25-55 ani ○ studii superioare ○ abilități de comunicare ○ spirit de inițiativă, comunicare și de coordonare echipă ○ personalitate puternică și aspect fizic plăcut

Compania furnizează un program complet de pregătire gratuit, remunerare de nivel înalt-bonusuri etc. și multe oportunități pentru o carieră de succes.

Orice experiență anterioară în vânzări va fi luată în considerare.

Pentru interviu sunați la tel. nr. 0257/213.327
și trimiteți fax la 0257/213.337.
e-mail: omniasig@rdslink.ro

Vă rugăm specificați postul vizat.

(C 93)

MEDIASOFT
Arad, str.Av.Ioan Sava nr.5, tel/fax 0257- 255.886

Centru de Formare Profesională si Medierea Muncii

CURSURI DE PREGĂTIRE PROFESIONALĂ

1. Operator calculator (inițiere Windows, Word, Internet, baze de date) din 14.05.2003 dimineata sau după masa
2. Secretariat computerizat (tehnoredactare Word, poștă electronică E-mail) din 13.05.2003 după masa
3. Contabilitate (teorie, practică) -din 14.05.03 după masa
4. Programator ajutor(Access) -după masa 13.05.2003
5. Limba Engleza - din 20.05.2003 după masa
6. Utilizare Excel (tabele)- din 29.05.2003 după masa
7. Proiectare asistata (AutoCad 2000) din 17.05.2003
8. Internet (creare pagini web în HTML)

Diplome avizate de Ministerul Educației și Cercetării

RECRUTARE SI SELECTIE FORTĂ DE MUNCĂ

Agenții economici sunt invitați să consulte baza de date în vederea recrutării de personal.
Nu aveti un loc de munca sau doriti sa îl schimbați?
Vă invităm să aduceți un CV la sediul firmei noastre!

Serviciile sunt acreditate de Ministerului Muncii. (2614674)

S.C. INSTAL GROUP S.R.L.
2900 Arad - România, Str. Timotei Cipariu Nr. 3
Tel./Fax:0257/276.466; 0788-397.414; 0722-645.128

Proiectare și execuție instalații termice și gaze naturale

Autorizați ISCIR și in GAZE pentru toate tipurile de lucrări clădiri și rețele stradale
Asigurăm materiale: tubulatură, robineți, cazane de apartament și industriale

Servicii prompte, engineering de calitate, competență profesională bazată pe experiență

(C.A.)

ACUM MATROS 2000
La fiecare mp de...
• PARCHET LAMINAT
...folia izolantă - grosime 3mm- GRATUIT
• LAMBRIURI MDF i PVC
Tel.:0257 / 349 888 , 0722 / 253 222
Arad, C. A. Vlaicu nr. 28-32
(inainte de stadionul UTA-fosta școală de șoferi)
(c.544)

Mizo Bank
BANCA DE MICROFINANȚARE

BUSINESS CREDIT
... este formula de creditare pentru sume de până în 10.000 EUR/USD

INVESTMENT CREDIT
... este formula de creditare pentru , sume de până în 200.000 EUR/USD

... ambele produse sunt create pentru:
- societăți comerciale
- asociații familiale
- persoane fizice autorizate cu cel puțin...

... 6 luni (Business Credit), respectiv 9 luni (Investment Credit) de activitate.

... finanțează activități de producție, comerț sau servicii

Afacerea ta are succes?
Acum poți să te extinzi pentru că există...
...MIRO BANK – partenerul dezvoltării tale!
Noi îți finanțăm investițiile!

Sucursala din Timișoara acordă credite și clienților din Arad și Hunedoara

(c.)

Timișoara: Calea Torontalului nr. 1, tel/fax: 0256 224 422, 0256 243 691, e-mail: info.timisoara@mirobank.ro

WEST BANK S.A.
ARAD, B-dul Revoluției nr. 88
TELEFON: 284.888; FAX: 285.202
WESTERN UNION TRANSFER DE BANI ®
Cel mai rapid mod de a primi bani din toată lumea

ADEVĂRUL

Cotidian independent Arad

Anul XV, nr. 3906

Marți, 13 mai 2003 • 16 pagini • 5000 lei • e-mail: adevarul@arad.ro; adv.pub@arad.ro

BRAT Publicație auditată în semestrul I 2002 — Tiraj mediu zilnic vândut: 30 531

Partenerul întreprinzătorilor care se respectă
s.c. ARIS s.a. Arad
Calea Victoriei 33-35
Fax: 250.675
Tel: 256.488 257.337

BLESTEMUL LUI CEAUȘESCU

În decembrie 1989, tovarășul Ion Iliescu ne spunea, prin intermediul televizorului, că predecesorii săi - în frunte cu Nicolae Ceaușescu - doar au mânjit și au întinat nobilele idealuri ale socialismului. Trebuie să recunoaștem că președintele Ion Iliescu avea dreptate și că așteptările doctrinare ale domniei sale au fost profund înșelate de cei care au rupt legătura cu proletariatul și s-au izolat în jurul ceaușeștilor...

Astăzi, după patrusprezece ani de experimentări democratice și după zece ani de mandat prezidențial, Ion Iliescu ar avea din nou ocazia să iasă pe ecranele televizoarelor și să facă o analiză ideologică riguroasă a drumului parcurs de România, de la sfărâmarea Tratatului de la Varșovia și până în preajma destrămării Pactului Nord-Atlantic.

Consecvent cum îl știm și sincer, cum îl bănuim, analistul implicat Ion Iliescu ar trebui să-și reamintească și cele două coordonate care ghidau luările de cuvânt ale tovarășilor adunați la ședințele de partid de altădată: critica și autocritica. Apoi, președintele tuturor românilor ar trebui să înceapă cu primul paradox dâmbovițean: victoria electorală a FSN-ului, în paralel cu distrugerea iremediabilă a CAP-urilor. Evident, când spunem CAP nu ne gândim la terenul agricol, care era necesar să se reîntoarcă proprietarilor de drept, ci la acea zestre materială colectivă, compusă din ferme, sisteme de irigații, depozite de cereale și SMA-uri etc. și răspândită aproape în toate localitățile patriei, care a fost devalizată în timp record.

A urmat lichidarea flotei și ruinarea agriculturii de stat, totul culminând cu decretarea întregii industrii românești ca fiind un morman de fier vechi. În consecință, bușteanul din pădure și fierul vechi au căpătat „liber la export", iar țara s-a „îmbogățit" cu noi categorii de ruine.

Pe plan politic, perioada fesenistă a excelat printr-o Piață a Universității și două mineriade...

Intervalul 1992-1996 aparține PDSR-ului, președintelui Ion Iliescu și „patrulaterului roșu". N-au existat modificări ideologice esențiale, a fost o perioadă de oarecare liniște socială și, în linii mari, s-a continuat ceea ce s-a început. Doar analiștii economici pot încadra guvernarea Văcăroiu ca fiind perioada de maximă înflorire a devalizării băncilor românești...

DORU SINACI

(Continuare în pagina 5)

Din cauza bugetului prea mic alocat

DISPONIBILIZĂRI MASIVE ÎN SISTEMUL SANITAR ARĂDEAN

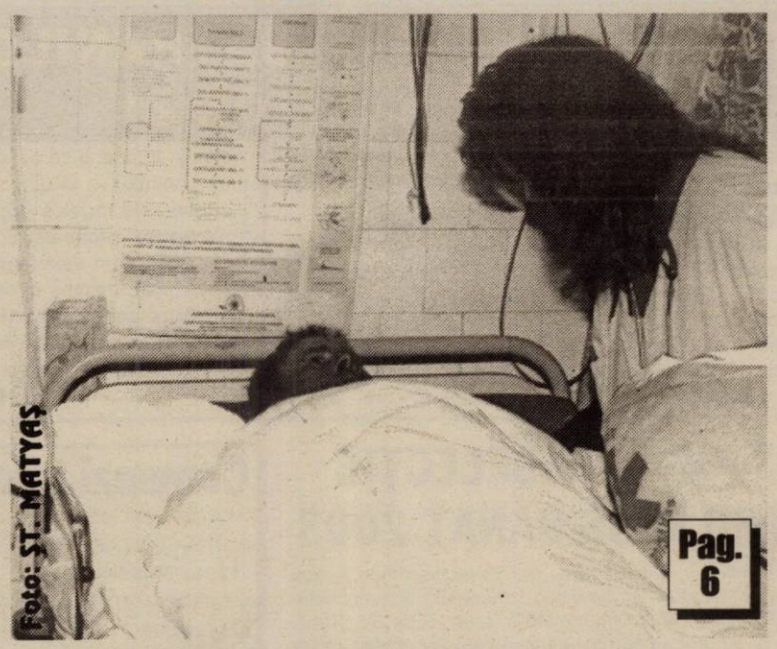

Foto: ST_MATYAS

Pag. 6

• Sute de cadre medicale vor rămâne de la 1 iulie fără loc de muncă

s.c. MOBEL - RESCO s.r.l.
mobilier la comandă
◆ bucătării ◆ dormitoare ◆ sufragerii ◆ mobilier birouri firme ◆ mese computer ◆ cuiere etc.
calitate deosebită
Str. VASILE GOLDIȘ 4
Tel. 280.379, 0721.990.727
ing. Moianu Paul

Pag. 8

„NU EXISTĂ NICI UN CONFLICT ÎNTRE POLIȚIȘTII DE FRONTIERĂ ȘI VAMEȘI"

• *declară Tudor Tănăsescu, noul director general al Direcției Generale a Vămilor*

POLIȚIȘTII DE FRONTIERĂ ȘI VAMEȘII VOR LUPTA COT LA COT ÎMPOTRIVA CORUPȚIEI

• *Pentru reducerea timpilor de așteptare în vămi se va introduce controlul unic*

Pag. 3

„NU SE POATE PUNE PROBLEMA UNEI PARTICIPĂRI LA GUVERNARE ÎMPREUNĂ CU PSD"

Interviu cu Teodor Meleșcanu, prim-vicepreședinte al PNL

Pag. 5

Pag. 6

În sfârșit, Guvernul și-a adus aminte de asociațiile de proprietari

PRECIZĂRI AȘTEPTATE APROAPE 2 ANI DE ZILE (I)

Pag. 7

La Agromalim Cluj - Napoca

BOVINELE ARĂDENE AU DAT CLASĂ

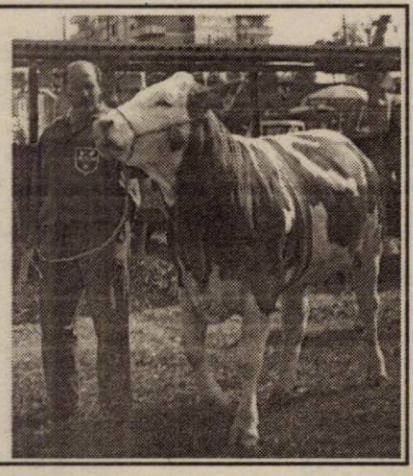

PARKTRONIC
Cel mai modern sistem de parcare din România
Stimati aradeni,
- cardurile de parcare sunt reincarcabile si au o garantie de 120.000lei.
- puteti returna cardul de care nu mai aveti nevoie si veti primi suma de 120.000 lei pe loc.
TELVERDE GRATUIT
08008.09009
(c.539)

ÎNCHIRIEZ SPAȚII PRODUCȚIE
500 m², 1000 m² , 1500 m² – cu toate utilitățile
TELEFOANE
272.812, 0721.269.706

Calendar

Astăzi, Soarele răsare la ora 5 și 51 de minute și apune la ora 20 și 34 de minute.

Au trecut 132 de zile din acest an. Au mai rămas 233 de zile până în 2004.

Praznicul zilei: Biserica ortodoxă: Sf. Mc. Glicheria; Cuv. Serghie Mărturisitorul; **Biserica greco-catolică:** Sf. M. Gliceria, Apariția Sf. Fecioare Maria la Fatima.

A venit BARZA!

La Arad: GOMOI Diana, SETENY Alexia-Rebeca, CHIFA Andrea, CĂȘUȚ Raul, ASLĂU Albert-Mircea, DUPȚA Andrei-Cristian, DIHEL Daniel-Ciprian, DRAGOȘ Botoșan Octavian Felix, SOARE Ioana-Raisa, RĂDUCU-BARBU Codrin-Alexandru, COSTIN Olivia Manuela, STOIU Anca-Maria, MATEAȘ Laurențiu-Costel, MUNTEAN Ștefania-Georgeta, NICOLESCU Andrada-Cristina, PUI Cătălin-Alexandru, MĂCIAN Adriana, DRUG Erick-Robert, NOVAC Solomon, BULZAN Antonia-Izabela, CHIRIAC Elisei, HUDIȘTEANU Adelina-Maria, TODEA Gheorghe-Marian, CRAVCIUC Ileana.

AU PLECAT DINTRE NOI!

Bruțiu Iuliana (1942); Jireghie Tatiana (1921), Șilinca Ema Elisaneta (1924); Șimăndan Ioan (1943); Burta Ana (1929); Stoicu Cristina (1923); Vichtner Adam (1928).

În aceste zile **SE POT FACE ABONAMENTE LA ADEVĂRUL**

în zonele I, II-III și V Micălaca prin reprezentanții societății comerciale S.C. Wink Services SRL
Informații suplimentare la tel. 212682 și 229885, între orele 17-20.

Meteo

Vremea va fi predominant frumoasă și deosebit de caldă. Cerul va fi variabil, temporar noros noaptea când izolat se vor semnala averse de polaie. Vântul va sufla slab la moderat din sector sudic.

Temperaturi maxime: 29 la 32°C.
Temperaturi minime: 16 la 19°C.

„ADEVĂRUL" VĂ ASCULTĂ

La telefonul dimineții, 280944, între orele 9,00-12,00

☎ **Chei găsite.** În parcarea blocului 38-40 situat pe Calea Romanilor, lângă Podul Traian, s-a găsit o legătură de trei chei cu un breloc din piele. Persoana care le-a pierdut și le poate recupera de la sediul redacției noastre, biroul de „Sesizări și reclamații", zilnic între orele 9,00-12,00.

☎ **Coduri rutiere greșite.** D-na Podoabă, de la școala de șoferi „Podoabă" ne sesizează că atât noile Coduri Rutiere cât și chestionarele de pregătire care se comercializează sunt greșite. „Am mai vorbit și cu alți patroni ai școlilor de șoferi, cu dl. Vârtaci sau dl. Rus și mi-au confirmat acest lucru. Oamenii dau 150.000 pe aceste cărți care sunt pline de greșeli. La fiecare persoană înscrisă la cursurile noastre trebuie să-i înmânez o erată care cuprinde 50 de modificări la greșelile din cărți. Mi se pare o bătaie de joc la adresa oamenilor, care se duc la examene cu cunoștințe greșite asimilate din cărțile tipărite aiurea".

Redactor de serviciu, S. A.

Cinematografe

Dacia: Recrutul (SUA) 10; 12,30; 15,00; 17,30

Mureșul: Nuntă à la grec (SUA) 10; 12; 14; 16; 18

Arta: Identitatea lui Bourne (SUA) 16; 18; 20

Sala mică: Casă, dulce casă (SUA) 15,30; 18,30

Ineu (14-15 mai): Vanilla Sky - Deschide ochii (SUA) 16; 18

ACȚIUNI DESTINATE BĂTRÂNILOR DIN CENTRELE DE ZI

„Salonul de coafură" - la cel din Vlaicu

Mâine, 14 mai, centrul de zi pentru vârstnici din cartierul Aurel Vlaicu organizează acțiunea „Salonul de coafură", în cadrul căreia membrii centrului vor beneficia de servicii gratuite de frizerie și coafură oferite de cursanții de la Casa de Cultură și de elevele Școlii de arte și meserii Spiru Haret.

„Marțea bănățeană" - la cel din Micălaca

Membrii centrului de zi pentru vârstnici Micălaca, dar și de la alte centre de vârstnici din Arad, sunt invitați astăzi la „Marțea bănățeană", program artistic în cadrul căruia orchestra centrului va susține un mic concert de muzică populară. Orchestra e formată din acordeoniști și un saxofonist, toți pensionari, membri ai centrului din Micălaca. Pensionarii vor avea astfel ocazia să danseze și să asculte melodii la cerere.

G. KNAP

HOROSCOP

Marți, 13 mai 2003

Berbec (21.03-20.04). Veți avea o întâlnire de afaceri cu un asociat. Reflectați mai mult la propunerile pe care vi le va face înainte de a lua o decizie.

Taur (21.04-20.05). O ieșire în aer liber împreună cu familia nu v-ar strica. În ultimul timp sunteți foarte ocupat cu problemele de la locul de muncă.

Gemenii (21.05-20.06). Persoana iubită vă va face o surpriză foarte plăcută. S-ar putea să vă invite undeva pentru a sărbători un succes pe care l-a avut într-o afacere.

Rac (21.06.-22.07). Nu vă mai necăjiți dacă unii colegi sau prieteni încearcă să vă discrediteze în fața unor persoane. Cei care vă cunosc nu-i vor lua în serios!

Leu (23.07-22.08). Veți avea câteva zile foarte încărcate la locul de muncă. Șeful dvs. vă va da câteva probleme spre rezolvare.

Fecioara (23.08-22.09). Deși nu stați prea bine cu banii, nu vă necăjiți. S-ar putea ca în zilele următoare să vă revigorați bugetul cu ajutorul unor sume de bani pe care le veți câștiga dintr-o mică afacere.

Balanța (23.09-22.10). Se apropie momentul în care câteva proiecte pe care le-ați pus în aplicare cu câtva timp în urmă să se materializeze.

Scorpion (23.10-21.11). Dacă nu aveți grijă de sănătatea dvs., s-ar putea să fiți nevoit să vă faceți un control medical care va avea rezultate nefaste.

Săgetător (22.11-21.12). Câțiva prieteni vă vor invita la o petrecere. Aveți grijă să treceți pe la câteva magazine pentru a vă cumpăra o ținută adecvată. Cine știe, poate întâlniți o persoană care vă va cădea cu tronc.

Capricorn (22.12-19.01). Stresul din ultimele zile va cam pus nervii la încercare. Nu ar fi rău dacă v-ați lua o mică vacanță pentru a vă relaxa.

Vărsător (20.01-20.02). Un membru al familiei vă va surprinde prin comportamentul său. Așa că veți ajunge la concluzia că deși trăiți sub același acoperiș, nu-l cunoașteți așa de bine cum ați crezut.

Peștii (21.02-20.03). Visul pe care-l aveți de multă vreme va ajunge să se materializeze. Asta numai cu ajutorul unor prieteni cărora ar trebui să le fiți recunoscători.

Vineri, la Arad **PRESELECȚIE PENTRU MISS BANAT 2003**

Vineri 16 mai a.c., începând cu ora 18 la Discoteca Space de pe Strandul Neptun va avea loc concursul de preselecție pentru Miss Banat 2003. Organizatorii (producător DANIELA GOROVEI) și-au propus să dovedească faptul că Banatul este „fruncea" și la frumusețe, eleganță și inteligență feminină printr-un spectacol-concurs de ținută, prezentator fiind Aurelian Temișan, care va susține și un recital.

Condiții de participare: peste 14 ani și peste 1,70 m înălțime, ținută de zi și costum de baie. Pe lângă binecunoscutele locuri de pe podium, participantele vor mai putea câștiga titlurile de Miss Ideea Studio și Miss Popularitate, ca și importante premii și contracte cu agenții și case de modă.

Informații suplimentare - la telefon 0256-472217 sau 0744385064.

Comenzi taxi

☎ GETAX - 280.705; 280.100; 280.548
☎ DIESEL STAR - 0722.361.011; 212.222; 0745.645.645
☎ EUROPA - 275.555; 0723.677.555; 0744.828.163
☎ MIRCO MILI - 230.530; 230.730
☎ ALFA PLUS - 349.349; 256.222
☎ TAXI ARAD - 244.244; 274.444; 0722755440

Precizare

În lista cu elevii olimpici laureați la faza pe țară, a fost greșit consemnat, la chimie clasa a XI-a, Albu Paul, elev la „Grupul școlar Maniu", el fiind elev la Colegiul Național „Elena Ghiba Birta" (prof. Mureșan Gheorghe).

UTILITARE ● UTILITARE

PRIMĂRIA MUNICIPIULUI

Program de relații cu publicul (camera 5) luni-miercuri-vineri între orele 8-12; marți-joi între orele 8-12; 15-17 - tel. 284.744, tel. centrală 281.850.

PIEȚE, TÂRGURI

Astăzi este zi de piață la Sebiș, Almaș, Apateu, Semlac, Sântana, Șilindia, Vârfurile. Târguri săptămânale se desfășoară astăzi la Chișineu Criș, Almaș, Șilindia și Vârfurile.

Mâine, miercuri, va fi zi de piață la Păncota, Beliu, Buteni, Șiclău, Macea, Vânători, Pecica, Șiria și zi de târg la Beliu și Buteni.

* Sunt deschise târgurile de animale de la Beliu, Pecica, Lipova, Sântana, Bârzava, Arad-Obor și Sânicolaul Mic.

FARMACII DE SERVICIU

• Farmacia **REMEDIUM** Arad, B-dul Revoluției nr. 52-54. Program luni-vineri: 7,30-20,00; sâmbătă 8,00-14,00. Telefon 233195. Eliberează medicamente compensate și gratuite. • Farmacia **LIBRO PHARMA NON STOP** Calea Aurel Vlaicu 60-68 (lângă stadionul (UTA) telefon 212.992. Eliberează medicamente compensate și gratuite. • Farmacia **TEAHAFARM**, B-dul Revoluției nr. 65. Program: luni-vineri 8-21, sâmbătă 9-13. Telefon 254.587. Eliberează medicamente compensate și gratuite. • Farmacia **„OMNIAFARM"**, Calea Aurel Vlaicu, Bl. Z28, cu program zilnic de la orele 8,00-22,00. Telefon 271724. Eliberează rețete gratuite și compensate. • Farmacia **ELPIS PHARM** Micălaca, zona Piața Soarelui, str. Voinicilor, colț cu str. Păsunii, Bl. 193, sc. A, parter. Program: luni-vineri 8-20, sâmbătă 8,30-14. Tel: 259-619.

URGENȚE STOMATOLOGICE

Cabinetul de pe str. Crișan (în spate la Gionelli) are program non-stop. Telefon: 253794. Cabinetul din B-dul Revoluției nr. 62, ap. 17. Zilnic: conform orarului (robot pe telefon), sâmbătă între 9-14. Telefon: 256.665.

Și Cabinetul Stomatologic din Calea Victoriei nr. 7 A asigură zilnic urgențe, inclusiv sâmbăta, între orele 10-15. Telefon 095.565.622.

Cabinetul stomatologic din B-dul Revoluției nr. 95, etajul I, asigură urgențe, zilnic între orele 8-14, telefon 282184.

SANITAR-VETERINARE

Punct autorizat de însămânțări artificiale veterinare în Aradul Nou, str. Ady Endre nr. 21, tel. 288.292.

DISPENSAR VETERINAR

Dispensarul veterinar din Aradul Nou efectuează zilnic, orele 8-16 (sâmbăta 8-12) examen trichineloscopic, castrare porcine, ecornarea viteilor, însămânțări artificiale. Telefon 287.298.

ÎNTRERUPERI CURENT ELECTRIC

Miercuri, 14 mai (9-12): Micălaca Bl. 303/4 /5, 304, 305, 306, 307, 308, Pct. Termic, str. Lalelelor Bujor, Crinului, Fabius, Maximilian, Viorelelor, Liliac, Calea Radnei (parțial); **(10-14):** Cartierul Gai - complet; **(12-15):** Șantier 33 CFR; **(9-15):** Vlaicu Bl. A25, X25.

APOMETRE

Miercuri, 14 mai: I. Fătu, Coasei, Frunzei, Vrancei, Cerbului, A. Ivireanu, Oltului, Retezat, Câmpurilor, Dima, Greierilor, Curcubeului, Graurilor, R. Negru, Cosminului, S. Preda, Aviației, Letiției, Măgurei, Independenței, Păltiniș, Orizontului, Inului, M. Riscuția, Șezătorii, Soculsi, Ciorogariu fără soț, Clujului cu soț, Vasile Ureche, Salciei, Căminului, T. Vladimirescu, A. Mureșan, Grozescu.

ADMINISTRAȚIA FINANCIARĂ

Administrația Financiară a municipiului Arad: Asistență contribuabili (impozitul pe venitul global) - telefon 280633, 280733, int. 199 între orele 8,00-12,00. Informații suplimentare la www.finantearad.ro.

TELEFON DE URGENȚĂ LA POLIȚIE: 955

Noul număr de centrală telefonică al I. J. P. (Inspectoratul Județean de Poliție) Arad: 207.100.

Protecția Consumatorului, B-dul Revoluției, nr. 50. Telefon: 254047/257049.

Rețeta zilei

PLĂCINTĂ CU CIREȘE ȘI CREMĂ DE KEFIR

Ingrediente: Pentru aluat: 250 ml lapte, 1 cubuleț de drojdie, 125 g margarină, 500 g făină, 50 g zagăr, 1/2 linguriță sare, 1 ou. **Pentru cremă:** 1,5 kg de cireșe (din compot), 250 ml de kefir, 3 ouă, 50 g zahăr, 1 plic zahăr vanilat, 100 g migdale feliate.

Preparare: Se încălzește puțin laptele și se dizolvă în el drojdia. Se topește margarina. Făina, zahărul, sarea, margarina și oul se amestecă cu laptele cu drojdia până se obține un aluat uniform. Se acoperă și se lasă într-un loc cald să crească.

Între timp se spală cireșele și li se îndepărtează sâmburii, sau se scurg dacă sunt din compot. Se unge tava cu margarină. Se mai frământă puțin aluatul apoi se întinde pe o suprafață presărată cu făină, se transferă în tavă și se apasă cu degetele pe margini. Se presară fructele peste aluat și se lasă așa cam 15 minute. Între timp se încinge cuptorul la 175 de grade.

Se amestecă kefirul cu ouăle, zahărul și zahărul vanilat și se toarnă peste cireșe. Deasupra se presară migdale și se introduce la cuptor. Se coace 20-25 de minute.

FEȚELE CREDINȚEI

Persoanele de vârsta a III-a își dau întâlnire miercuri, 14 mai, ora 11, la Biblioteca Județeană „A.D. Xenopol" la o nouă ediție: „Pe vremea noastră".

Tema lunii mai este: „Fețele credinței".

ECHIPA DE SERVICIU

MONICA ARDELEAN
secretar de redacție
Bianca Felea, Ioan Leac, Adela Pop, Dina Rujan, Ramona Vidulescu
tehnoredactare computerizată
Doina Jurcă, Dan Roman, Aurica Telcian, Dacian Toduța
corectură

Cursul valutar*

– VALORI ÎNREGISTRATE IERI, 12 MAI 2003

Denumirea valutei	BNR	BCR C	BCR V	BRD C	BRD V	Banca Transilvania C	Banca Transilvania V	Banca Românească C	Banca Românească V	Banca Romexterra C	Banca Romexterra V
Euro	37621	37200	37750	37420	37760	37150	37600	37250	37800	37200	37700
Dolar S.U.A.	32484	32200	33800	32340	32700	32250	32850	32257	32708	32300	32900
Forint	153	144	159	148	156	147	154	-	-	-	-

POLIȚIȘTII DE FRONTIERĂ ȘI VAMEȘII VOR LUPTA COT LA COT ÎMPOTRIVA CORUPȚIEI

Detaliile protocolului de colaborare dintre poliția de frontieră și vamă au fost perfectate, ieri, la Nădlac, în prezența domnilor **Aurel Neagu**, inspectorul general al Inspectoratului General al Poliției de Frontieră, și **Tudor Tănăsescu**, directorul general al Direcției Generale a Vămilor din România.

La dezbateri au participat toți șefii de Direcții ai poliției de frontieră și ai Vămii din Vestul țării, plus o serie de reprezentanți de la celelalte instituții ale statului care își desfășoară activitatea în punctele de trecere a frontierei.

În linii mari, protocolul de colaborare cuprinde următoarele: ● efectuarea unui control unic la frontieră, cu echipe mixte formate din polițiști de frontieră și vameși ● eliminarea timpilor de așteptare în vamă și fluidizarea traficului ● combaterea prin toate mijloacele a fenomenului corupției care a adus vreme îndelungată atingere imaginii României în străinătate și a condus la o anume reținere în a ne vizita țara, reținere venită atât din partea investitorilor străini, cât și a turiștilor din Occident!

În declarațiile făcute înaintea de începerea dezbaterilor, domnii Neagu și Tănăsescu și-au exprimat convingerea că punerea în aplicare a planului de măsuri va avea succesul scontat.

NICOLAE OPREAN
SORIN GHILEA
FOTO: VIOREL MUSCA

S.C. EURO TRANS S.R.L. ȘIRIA
EFECTUEAZĂ TRANSPORT DE MARFĂ
CU AUTOCAMIOANE DE 20 TONE
ACHIZIȚIONEAZĂ DEȘEURI DE FIER VECHI
ÎN CANTITĂȚI MARI
VINDE AUTOCAMIOANE „ROMAN”, „VOLVO”, „MAN” și AUTOBASCULANTE
INFORMAȚII: ȘIRIA, STR. GĂRII, NR. 2073
Tel.: 0723.404.010 0722.731.413
0257/531.128
(c.p. 105/2003)

CLANDESTINI, PRINTRE CONFECȚII

Polițiștii de frontieră din cadrul PCTF Nădlac, jud. Arad, au descoperit ieri, într-un autocamion încărcat cu confecții, care avea ca destinație finală - Spațiul Schengen - Austria, 4 cetățeni români, pasageri clandestini.

Cu ocazia efectuării formalităților specifice asupra mijlocului de transport, polițiștii de frontieră, împreună cu lucrătorii vamali, au constatat că sigiliul vamal, aplicat pe prelata din spatele camionului fusese rupt, fapt confirmat și de către conducătorul auto, care a declarat membrilor echipei de control că observase și el aceasta, înainte de prezentarea în punctul de trecere.

Procedându-se la efectuarea unui control amănunțit al autocamionului, au fost descoperiți, ascunși, printre cutiile cu confecții 4 bărbați, cetățeni români.

S-a stabilit că 3 dintre ei sunt domiciliați pe raza județului Bacău, iar cel de-al 4-lea este din județul Vaslui, au vârste cuprinse între 24 și 28 ani și fuseseră returnați din Spațiul Schengen cu interdicții de intrare pentru perioade determinate și implicit, dreptul de folosință al pașapoartelor personale suspendat de către autoritățile competente române.

Conform propriilor declarații, cei 4 „hotărâți” să se reîntoarcă în Spațiul Schengen în căutarea unui loc de muncă, s-au grupat în Municipiul Bacău de unde s-au deplasat cu un taxi până în localitatea Deva. De acolo, cu ajutorul unui bărbat a cărei identitate nu o cunosc, s-au îmbarcat în mijlocul de transport care staționa într-o parcare din Deva, pentru serviciul făcut acesta fiind recompensat cu suma de 100 USD.

Celor 4 cetățeni români li s-a întocmit dosar penal sub aspectul săvârșirii infracțiunii de tentativă de trecere ilegală a frontierei de stat, la finalizarea cercetărilor urmând a fi prezentați în fața Parchetului teritorial în vederea luării măsurilor legale ce se impun.

S. AMBRUȘ

ULTIMELE TREI ZILE PENTRU DEPUNEREA DECLARAȚIILOR DE VENIT GLOBAL

• Acum, aglomerație la ghișeul Finanțelor • 35.000 de arădeni au completat și depus declarațiile

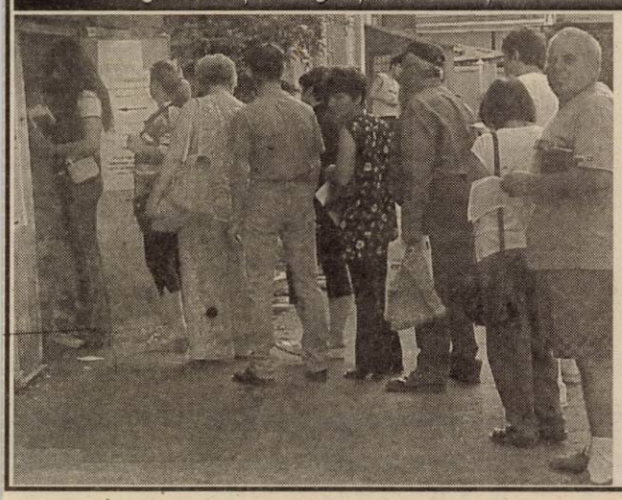

Joi, 15 mai, este ultima zi pentru depunerea declarațiilor de venit global. Așadar, contribuabilii care trebuie să depună declarații pentru veniturile realizate în anul 2002 mai au la dispoziție trei zile. Declarațiile pot fi depuse atât prin poștă, cât și direct la ghișeul Finanțelor arădene, special amenajat în acest sens. Numărul arădenilor care preferă să depună declarațiile la sediul Finanțelor crește de la o zi la alta. Față de perioada de început, în aceste zile se înregistrează o mai mare afluență de contribuabili. „Ca întotdeauna, se aglomerează pe ultima sută de metri. Dacă săptămâna trecută la noi se prezentau zilnic circa 500 de persoane pentru depunerea declarațiilor, s-a ajuns acum la aproape 1000 de persoane, dar numărul mare nu reprezintă o problemă pentru cei de la ghișeu, care preiau declarațiile", spune Călin Arusti, purtătorul de cuvânt al DGFPC Arad.

Până acum, jumătate din numărul total de contribuabili arădeni ce trebuie să depună declarații le-au trimis sau depus la Finanțe. Circa 35.000 de declarații completate au ajuns până acum la Finanțe, însă multe plicuri conținând respectivele declarații sunt încă pe drum.

G. KNAP
FOTO: M. SZEGÖ

ÎNȘELĂCIUNE

Sunt cercetați în stare de libertate **Mathe Marius-Constantin**, de 19 ani, din Curtici și **Fodor Leonard-Ovidiu**, de 18 ani, din Arad, care au încasat 400 de dolari de la o persoană din Curtici pentru obținerea unui permis de conducere fără examen.

DIN CAUZA UNUI SCURTCIRCUIT UN FIAT TRANSPORTER INCENDIAT

Pompierii de la Detașamentul Arad au fost solicitați să intervină pentru a stinge flăcările izbucnite la un autoturism marca Fiat Transporter, cu numărul de înmatriculare AR-06-PMA. Autoturismul, proprietatea firmei **S.C. Centrosoja S.R.L.** din Arad, strada Poetului, nr. 105-107, a luat foc din cauza unui scurt circuit la instalația electrică.

Flăcările s-au extins foarte repede, iar autovehiculul a ars în proporție de 90 la sută. Au fost „devorate" de flăcări: scaunele, tapițeria, bordul, cauciucurile și banchetele.

Pagubele materiale produse au fost estimate la apoximativ 150 de milioane de lei. Valoarea bunurilor salvate se ridică la aproximativ 50 de milioane de lei.

N. BODRAN

S.C. CONSTRUCȚII RUTIERE SE ÎNDREAPTĂ SPRE PRIVATIZARE

Recent, Prefectura a pierdut procesul cu Consiliul Județean Arad (C.J.A.), legat de privatizarea S.C. Construcții Rutiere. Faptul că atacul în contencios administrativ a fost fără izbândă încurajează diriguitorii C.J.A. să continuie pregătirea documentației pentru privatizare.

Vicepreședintele C.J.A., Gheorghe Falcă, apreciază că societatea arădeană de drumuri va fi gata de privatizare până în toamnă. „Consider că este un pas înainte faptul că acest serviciu de drumuri va fi privatizat. Asta va aduce modernizări, utilaje mai performante și implicit lucrări de o calitate mult mai bună. Este foarte greu să-ți faci treaba bine în acest domeniu dacă nu dispui de utilaje de calitate", a precizat Falcă. El ne-a dezvăluit că sunt deja interesate de preluarea S.C. Construcții Rutiere mai multe firme serioase din țară.

OLIMPIU BULZAN

INCENDIU LA UN MAGAZIN ALIMENTAR

La magazinul alimentar Aoka Com S.R.L. din comuna Vladimirescu - proprietatea **Adelei Iona** - a izbucnit un incendiu din cauza unui scurt circuit electric produs la un cablu neizolat corespunzător.

Focul a izbucnit, ieri noapte, în jurul orei 23,30. Un vecin care a observat flăcările, a anunțat imediat pompierii de la Stația Arad. Un subofițer și șase militari în termen au intervenit în numai câteva minute cu o autospecială cu apă și spumă. Cu toate că pompierii au reușit să stingă focul în mai puțin de jumătate de oră, pagubele au fost destul de însemnate. A ars mai mult de jumătate din marfa aflată în magazin, pagubele fiind de peste 150 de milioane de lei. Pompierii au reușit să salveze clădirea și mai multe bunuri aflate înăuntru, toate acestea fiind estimate la aproximativ 500 de milioane de lei.

N. BODRAN

S.C. Fininvest S.A. Arad
Str. Renașterii nr. 92,
tel/fax: 0257/279.912; 259.912
Fabrica Ghioroc-Tel. 0257-216.094 0257-216.296
Pavaje, borduri,
elemente prefabricate din beton vibropresat
● pavaje executate pe instalație automatizată în diverse forme și culori
● borduri din beton vibropresat de diverse dimensiuni
● bolțari din beton
● elemente de beton pentru mobilier urban
● beton
- AGREMENT TEHNIC - M.L.P.A.T. -
(C.P.)

3 avantaje*
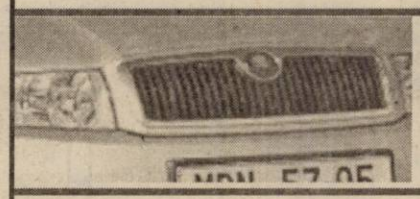
● dobânda cea mai mică
● 15 % avans minim
● finanțare până la 5 ani
* leasing persoane fizice și juridice
PRO CAR®
ARAD: Calea Radnei Nr. 235, Tel. 0257 - 368 860
E-mail: skoda@procar-skoda.ro, webpage: www.procar-skoda.ro
34012065

POSESORII DE CENTRALE TERMICE VOR PLĂTI ȘI PENTRU SISTEMUL CENTRALIZAT DE ÎNCĂLZIRE

● De iarna viitoare, cheltuielile pentru încălzire vor fi repartizate după numărul elementilor de calorifer, nu după suprafața utilă ca până acum

Locatarii care își vor monta centrale termice vor fi obligați să achite, începînd cu iarna viitoare, o parte din cheltuielile pentru încălzire suportate de proprietarii apartamentelor nedebranșate, a declarat agenției MEDIAFAX Corneliu Stelniceanu, consilier în Ministerul Administrației Publice.

El a motivat această decizie prin faptul că locuințele debranșate de la sistemul centralizat de încălzire beneficiază de o temperatură minimă de circa 15 grade Celsius - asigurată atît de conductele de tranzit cu apă caldă care fac legătura cu apartamentele conectate la acest sistem, cît și de căldura ambientală provenită de locuințele vecine, deși temperatura exterioară este de 0 grade.

"Datorită acestei țevi cu apă caldă și a căldurii asigurate prin perete de apartamentele vecine, posesorul unei centrale termice beneficiază deja de o temperatură de 15-16 grade Celsius. Astfel, el are nevoie de un consum mult mai mic de gaze pentru a ridica, prin intermediul centralei, căldura cu 7-8 grade decît dacă ar porni de la o temperatură de 0 grade, similară celei exterioare", a spus Stelniceanu.

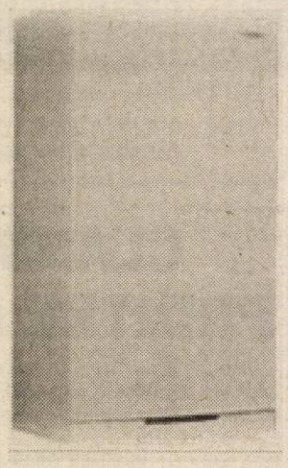

Consilierul MAP a mai precizat că valoarea cheltuielilor pentru încălzire va fi stabilită, începînd cu perioada de iarnă 2003 - 2004, în funcție de numărul de elementi ai caloriferelor dintr-un apartament și nu după suprafața utilă în metri pătrați a locuinței, ca pînă în prezent. Astfel, proprietarul unei locuințe cu o suprafață de 80 metri pătrați și cu un calorifer cu zece elementi va plăti mai puțin decît un apartament de 30 metri pătrați, dar care un calorifer cu 40 elementi.

Potrivit unei hotărîri de Guvern, cheltuielile pentru încălzirea locuințelor vor fi repartizate proporțional cu suprafața echivalentă termic (numărul de elementi ai caloriferelor - n.r.) a tuturor corpurilor de încălzire aparținînd fiecărui apartament, indiferent de modul de înregistrare a consumului de energie termică și de sursa de agent termic.

Corneliu Stelniceanu a precizat că, în baza acestei hotărîri, persoanele care vor dori să se debranșeze de la sistemul centralizat de încălzire vor fi atenționate de către asociațiile de proprietari că vor achita achita în continuare o parte din cheltuielile de încălzire, indiferent că își asigură căldura printr-o centrală termică proprie sau printr-un rețou electric. În acest fel, posesorii centralelor termice sau a rețourilor elctrice vor fi obligați să achite atît costurile de furnizare a gazelor naturale, respectiv a curentului electric, cît și o parte din cheltuielile de încălzire ale blocului.

Consilierul MAP a afirmat că această prevedere se va aplica numai în cazul persoanelor care intenționează să se debranșeze de la sistemul centralizat de încălzire, avîndu-se în vedere faptul că persoanele care au optat pentru o formă independentă de asigurare a energiei termice nu au fost avertizate de asociațiile de proprietari, la momentul respectiv, de obligația acestor costuri.

"Introducerea acum a unei astfel de obligații și pentru persoanele care au deja centrale termice ar conduce la numeroase procese între locatarul respectiv și asociația de proprietari", a spus Stelniceanu.

El a mai precizat că nivelul cheltuielilor pentru locatarii care renunță la sistemul centralizat de încălzire va fi stabilit stabilit pe baza "unor recomandări ale autorităților locale" și va fi cuprins între 10 și 20 la sută din totalul costurilor.

Hotărîrea de Guvern mai stabilește că suprafața echivalentă termic a tuturor corpurilor de încălzire aparținînd fiecărui apartament sau spațiu cu altă destinație decît cea de locuință din clădire se va determina, pînă la 1 septembrie 2003, de către asociația de proprietari în colaborare cu specialiști din cadrul unității furnizoare de utilități, iar plata facturii la încălzire pe baza acestui sistem se va aplica începînd cu perioada de iarnă 2003 - 2004, dacă vor fi întrunite condițiile tehnice necesare.

Achiziție publică

Penitenciarul de Maximă Siguranță Arad intenționează să achiziționeze, prin procedura „Cerere de ofertă" următoarele produse: Puicuțe de ouă rasa Rosso și Alba, cod CPSA .0125.10

Documentele pentru achiziție se pot procura de la sediul Penitenciarului Arad, Calea 6 Vânători FN, începând cu data de **13.05.2003**, iar costul documentației este de 100.000 lei.

Data limită pentru depunerea ofertelor este: **19.05.2003** ora 9,00, la sediul unității și vor fi deschise în aceeași zi la ora 10,00.

Țăraniștii acuză PSD de falimentare programată a societăților din subordinea CLM

Ovidiu Marian, consilier municipal și vicepreședinte al PNȚCD Arad, a declarat, în cadrul conferinței de presă de ieri, că **„ultimele acțiuni ale administrației Doru Popa - PSD conduc la falimentarea programată a societăților din subordinea CLM"**. Consilierul țărănist a precizat că sumele alocate pentru capitolul Gospodărire Comunală (salubritate, drumuri, spații verzi, iluminat public, rețele termice, transport în comun), sunt diminuate față de anii trecuți și finanțarea lucrărilor specifice de gospodărire comunală a fost redusă constant cu scopul de a pregăti terenul privatizării, pe nimic, în folosul clientelei PSD.

Marian a declarat că desființarea ARTERM printr-o fuziune cu CET-ul se află la **„mila investitorilor americani, susținuți de administrația Popa-PSD"**. Lucrările executate de RADM sunt plătite cu întârziere și se vehiculează deja varianta preluării unor lucrări de reparații de către un client PSD. Concesionarea activității de iluminat public către o firmă privată este o altă **„afacere de succes în beneficiul administrației Popa-PSD și în detrimentul arădenilor"**.

La conferința de presă de ieri a fost prezentă și Ștefania Bianu, reprezentantul Comitetului românilor PNȚCD din Franța. Bianu s-a referit la exodul românilor și creșterea corupției în România. **„Ne îngrijorează faptul că tineri cu studii superioare vin să lucreze la negru. Am ajuns la concluzia că în România sărăcia este cruntă și corupția a ajuns la un nivel extrem de îngrijorător"**.

DANIEL ALBU

MARȚI, 13 MAI 2003

TVR 1

7,00 Jurnalul de dimineață
7,30 Bună dimineața, România!
10,00 Teleshopping
10,50 Iartă-mă! - rel.
11,50 LiMuzica - rel.
12,20 Dragoste și răzbunare - rel.
13,10 Interes general - rel.
14,00 Jurnalul de prânz
14,30 Puncte cardinale
15,00 Vector III
16,00 Kronika
17,00 Destine secrete - s.
17,50 Dragoste și răzbunare - s. (AP)
18,45 Trăznet în ring - Drumul spre Riga - Eurovision 2003
19,00 Jurnal. Meteo. Sport
20,00 Casa îngerului - dramă, Italia, 2001
22,00 Seară bună!
23,00 Jurnalul de noapte
23,30 Cu ochii-n 4
0,00 Ce este fericirea? - dramă, SUA, '99
1,30 Sănătate pentru toți! - rel.
2,05 Jurnal - rel.

TVR 2

8,00 Desene animate
8,30 Puls 2003 - rel.
9,30 Tonomatul DP2
11,15 Tineri și îndrăgostiți - s., rel.
12,15 Documentar
12,45 Locuință pentru doi - s.
13,15 Pescar hoinar
13,45 Desene animate
15,00 Toți împreună
16,00 Tribuna partidelor europene
16,30 Atlas - rel.
17,10 Nu vezi 2 la fel
17,20 Poesis
17,30 Spații subiective
18,30 Știri regionale
19,00 Preluare *Jurnal* de pe Canalul România 1
19,35 Banatica (emisiune în limba germană)
20,10 eForum
21,00 Ruleta rusească
21,30 Telejurnal
22,00 Rochia albă de dantelă - f. România
23,35 Teatru: **Doamna ministru** de Branislav Nusici
1,30 Documentar - rel.
2,30 Locuință pentru doi - rel.

PRO TV

7,00 Teo - rel.
7,50 Omul care aduce cartea
7,55 Știri vesele cu Bordeianu
8,00 Știrile Pro TV - Ziarul dimineții tale
9,05 Rondul de dimineață
10,30 (AP) Tânăr și neliniștit - s., rel.
11,40 Învățați engleza cu Victor - rel.
12,00 Rebelii și tocilarii - s.
12,55 Știrile Pro Tv
13,30 Susan - rel.
14,00 Gusturi mediteraneene
14,30 (AP) Destine - s.
16,00 Tânăr și neliniștit - s. (AP)
17,00 Știrile Pro TV
17,45 Teo
19,00 Știrile Pro TV * Sport * Vremea
19,45 Țintă greșită - acțiune,SUA, 2000
21,45 Meci din Liga Campionilor UEFA
Știrile Pro TV - la pauza meciului
23,35 Știrile Pro Tv
0,05 Rezumat UEFA
1,00 (12) Lovitură p Wall Street - s.
2,00 (12) 13-14 cu Andrei Gheorghe
2,45 Învățați engleza cu Victor - rel.
* Omul care aduce cartea - rel.

TV ACASĂ

6,00 (AP) Perla, cărările iubirii - rel.
6,45 (AP) Cealaltă femeie - s.
7,30 Rețeta de acasă - rel.
7,45 Învață franceza cu Victor - rel.
8,00 (AP) Dragoste și putere - s.rel.
8,30 Învață engleza cu Victor - rel.
9,00 Juana - s., rel.
9,50 Dădaca la 2+1 - rel.
10,15 Pisica sălbatică - s., rel. (AP)
* Teleshopping
11,10 De 3x femeie - rel. (AP)
12,15 Clona - s., rel. (AP)
13,15 Intrusa - s. (Ap)
* Teleshopping
15,00 Învață franceza cu Victor - rel.
* Teleshopping
15,30 Învață engleza cu Victor - rel.
15,45 Salome - s.
17,00 (AP) Dragoste și putere - s.
17,30 Cealaltă femeie - s.
18,25 Rețeta de acasă
18,35 Perla, cărările iubirii - s.
19,30 Povești adevărate
20,00 Pisica sălbatică - s.
* Vremea de acasă
21,00 De 3x femeie
21,50 Dădacă la 2 plus 1
22,00 Clona - s.
23,00 5' shopping
23,05 Juana - s. (AP)
0,00 Povești adevărate - rel.
0,30 Învață franceza cu Victor - rel.

HBO

8,00 Capul familiei - comed., '99
9,35 Pearl Harbor - dramă, 2000 (12)
12,30 Idilă de noiembrie - dragoste, 2001 (12)
14,25 Elton John în concert
15,30 Hollywood: Necenzurat - Brad Pitt
16,00 Te iubesc până la moarte - comed. neagră, 1990 (12)
17,40 Soți și soții - dramă, 1992 (12)
19,25 Capul familiei - comedie, 1995
21,00 Bărbați de onoare - biografic, 2000 (12)
23,05 Pericol nuclear - dramă, 2000
0,35 Să moară Romeo - acțiune, 2000 (16)

PRIMA TV

7,00 Detectivi de elită - s., rel.
8,00 Video Star
11,45 Filmul și televiziunea - rel.
12,13 Clip Art - rel.
12,15 Star 30 Air Play - rel.
13,15 Ce-i în frigider - rel.
13,45 Uite cine mă întreabă - rel.
14,15 Socrii - s. rel.
15,25 Detectivi de elită - s. (AP)
16,45 Big Brother /Fratele cel mare - Camera secretelor
17,00 În familie - s., rel.
17,27 Rețeta zilei
17,30 100% Xtrem
18,00 Focus
19,00 Socrii - s.
19,30 Big Brother - Fratele cel mare
20,30 În familie - s.
21,00 Cele mai mari secrete ale magiei - doc.
22,00 Vrei să fii miliardar?
23,00 Focus plus
23,30 Salut! Big Brother - Fratele cel mare (talk-show) - live (16)
0,30 Big Brother - Fratele cel mare - Camera secretelor
0,45 Clubbing Show
1,00 În familie - s., rel.
1,30 Focus plus - rel.

ANTENA 1-TV ARAD

6,00 Magazin sportiv- rel.
6,30 Știri TVA - rel.
7,00 Observator * Sport
8,00 Cafeneaua cu sare
10,00 Zile din viața noastră - s.
11,00 Milagros- s.
12,30 Canalul de știri - rel.
13,00 Știrile amiezii
13,15 D-na Sadle Thompspn - f. SUA, 1953
15,00 Îngerii lui Charlie - s.
15,55 Publicitate, Promo
16,00 Divertisment
16,25 Publicitate, Promo
16,30 Știri Arad
17,00 Știri
17,30 Babilonia
19,00 Observator * Sport * Meteo
20,00 Din dragoste
22,00 Știri Arad
22,10 Canalul de știri
22,35 Marius Tucă Show
23,35 Observator
0,10 Bob - s.
0,30 Babilonia - rel.
2,00 Observator - rel.
3,00 Cafeneaua cu sare- rel.
5,00 Marius Tucă Show

TV RCS

9,00 Rock on the Earth - divertisment
9,30 Știri RCS 1 - rel.
10,10 5 minute de carte
10,15 Tradiții și folclor
10,30 La N. de la paralela 60 - doc.
11,15 Trei destine - s. rel.
12,00 Microb - rel.
13,30 Știrile RCS 2 - rel.
14,10 5 minute de carte
14,15 Videoclipuri
14,30 Trei destine - s.
15,15 Videoclipuri
15,30 Life magazin - rel.
17,00 Convietuiri
17,30 Știri RCS 1
18,10 5 minute de carte
18,15 (AP) Alegerea lui Isabel - film
19,45 Videoclipuri
20,00 Emisiunea de ce?
21,00 Atitudini - doc.
22,00 Știrile RCS 2
22,40 (AP) Les Paterson salvează lumea - film
24,00 Închiderea programului

B1 TV

6,10 Fox News
7,10 Calendar ecumenic
7,15 Espresso
10,30 Fan X
11,30 Gala - rel.
12,25 Calendar ecumenic
12,30 Știri
13,00 Nașul - rel.
14,00 La Strada - rel.
15,00 Fan X
16,00 Rezumat Bundesliga
17,15 La Strada
17,45 Beverly Hills, 90210 - s.
18,45 Știri
19,45 Max It
20,00 Film
21,30 Ediția de noapte
22,00 Nașul
23,00 Gala
0,00 Beverly Hills, 90210 - s.
1,00 La Strada - rel.
1,30 Știri - rel.
2,30 Film

TELE 7 ABC

7,35 Șapte știri - rel.
8,05 Videoclipuri
10,00 Emis pentru copii
11,00 Doc.
12,00 Dosarele Terrei
12,30 Viitorul azi
13,00 Film
15,00 Videoclipuri
17,00 Documentar
18,00 Cântăreții străzii
18,30 Cocktail japonez
19,20 Șapte știri
20,00 Film
22,00 Dosarele Terrei - doc.
22,30 Destinația Germania
23,00 Șapte știri
23,20 Videoclipuri
0,00 Activ FM.

REALITATEA TV

7,45 Ediția de dimineață
10,00 Știri
10,15 Vectorul Cristoiu
10,30 Cafeneaua artelor
11,00 Jurnal
12,15 În fața națiunii
14,00 Știri
14,15 Ediția de după-amiază
18,00 Știri
18,15 În centrul atenției
19,00 Jurnal
19,45 Vectorul Cristoiu
20,15 Economia
21,00 Jurnal
21,45 În fața națiunii
23,00 Jurnal
23,15 Bătălia pentru România
1,00 Știri
1,15 Horoscop

Redacția Adevărul nu își asumă răspunderea pentru modificările ulterioare intervenite în programele TV

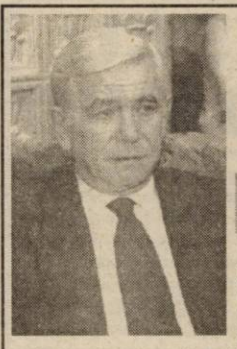

„NU SE POATE PUNE PROBLEMA UNEI PARTICIPĂRI LA GUVERNARE ÎMPREUNĂ CU PSD"

Interviu cu TEODOR MELEȘCANU, prim-vicepreședinte al PNL

– D-le prim-vicepreședinte, PNL înregistrează o creștere semnificativă în sondajele de opinie. Adversarii politici spun că este o creștere nesănătoasă. Este o creștere sănătoasă? Dacă da, care sunt motivele creșterii?

– După alegerile din 2000, PNL a avut două etape de creștere, aș spune, aproape de dublare, dacă ne raportăm la scorul obținut la ultimele alegeri. Prima a fost fuziunea cu ApR-ul, mesajul de unificare a zonei de centru dreapta fiind bine recepționat de către electoratul din România. Al doilea moment de creștere a fost congresul din 2002, cu alegerea d-lui Theodor Stolojan în calitatea de președinte al partidului, domnia-sa prezentând schimbările, programul, echipa.

Ideea că ar fi o creștere nesănătoasă mi se pare lipsită de orice sens. O creștere este sănătoasă dacă se confirmă ca o tendință de creștere a electoratului propriu. Este nesănătoasă doar dacă după aceea nu se confirmă, ci a fost doar o problemă de reacție personală, sentimentală, față de o anumită personalitate. Din acest punct de vedere, PNL s-a stabilizat între 14 și 17%, dublu față de scorul obținut la alegeri. Aceasta demonstrează că este o creștere sănătoasă. Totuși, părerea mea este că PNL trebuie să părăsească rapid acest palier, pentru că numai în momentul în care vom depăși în sondaje 20% PNL va putea fi privit de către electorat ca o alternativă credibilă la guvernarea PSD.

– Ce credeți că s-a schimbat în direcția de mers a PNL prin venirea ApR? Mai exact, ideea social-liberalismului, promovată de către ApR, a prins rădăcini?

– Ideea a fost preluată în cadrul unei modificări a programului politic și a Statutului. Mai mult, s-a concretizat în crearea a două grupuri, comitete speciale, unul pe probleme sociale, pe politici sociale ale liberalilor și al doilea, pentru agricultură, una dintre temele de forță al ApR. Vreau să vă spun însă că procesul a continuat. Astăzi, odată cu fuziunea cu UFD, în PNL sunt prezente și tendințe de dreapta care țin de dreapta conservatoare, valori cum sunt cele legate de siguranța cetățeanului, de garantarea proprietății. Forța PNL constă în aceea că a reușit să înglobeze cam toate curentele de orientare liberală, de la social-liberalism la liberalismul conservator. Așa cum PSD-ul poate recolta voturi de la centru-stânga până la stânga clasică, de orientare socialistă sau chiar comunistă - nu în sens peiorativ, ci în sensul valorilor promovate de aceste ideologii socialiste, opțiunea liberală trebuie să acopere o plajă suficient de mare de opțiuni, de la social-liberalism până la dreapta conservatoare.

– Pe de altă parte, orientarea social-liberală poate fi interpretată greșit, mulți spunând că PNL glisează prea mult spre PSD. Mulți vorbesc despre o posibilă participare la guvernare alături de PSD, iar negarea acestei posibilități nu este chiar vehementă.

– Vreau să vă spun că PNL, în toate documentele adoptate, în toate luările de poziție, a spus foarte clar că noi ne-am fixat obiectivul de a fi o alternativă la guvernarea social-democrată și nu parteneri la o viitoare guvernare social-democrată. După părerea mea, **nu se poate pune în nici un fel problema unei participări la guvernare împreună cu PSD.** Atât președintele Stolojan cât și alți colegi s-au referit uneori la faptul că ar putea apărea după viitoarele alegeri o situație în care PSD-ul să nu poată guverna singur sau într-o coaliție și să nu existe o altă majoritate. În condițiile în care acest lucru s-ar întâmpla la orizontul anului 2004 sau 2005, ar fi pentru România o problemă extrem de gravă, în condițiile în care noi ne-am fixat anul 2007 ca an-țintă pentru integrarea în Uniunea Europeană. Vom reuși sau nu, este o chestiune care ține de politicile viitoare ale guvernelor. Evident, într-o asemenea situație, ar fi irresponsabil din partea oricărui partid să se ascundă în spatele unor considerente de ordin teoretic pentru a nu-și asuma responsabilitățile care îi revin în fața electoratului. Este, însă, total greșit să credem că într-o asemenea situație singura soluție ar fi participarea PNL alături de PSD, la guvernare. Există cel puțin șase alte soluții, la fel de bune. Prima ar fi organizarea unui al doilea tur de alegeri. A doua ar fi un guvern de uniune națională. A treia, guvern minoritar cu sprijin parlamentar negociat și din partea noastră și a altora. Mai sunt și altele. Noi nu am exclus niciodată - și o spun foarte deschis, ideea că PNL va aborda cu maximum de responsabilitate orice situație de criză care ar putea apărea după viitoarele alegeri. Încă o dată, aceasta nu înseamnă că PNL va participa la o guvernare cu PSD-ul, într-o asociere care nu ar putea fi explicată în nici un fel. PNL este alternativă la guvernarea social-democrată și nu asociat

– Pentru că vorbim despre alternativă, se pare că până la urmă, sub o formă sau alta, cu sprijin din afară, se va forma un partid de tip popular european, fie în jurul PNȚCD, fie în jurul Acțiunii Populare. Ce poziție va avea PNL față de acest partid?

– Curentul popular este un curent de dreapta care reprezintă și va reprezenta întotdeauna un curent ideologic apropiat, cu care vom dori să colaborăm. Problema este însă că au apărut prea multe partide care se reclamă de la această ideologie importantă, creștin-democrația și curentul popular la nivel european. Din păcate, ele sunt într-o competiție internă între ele sau uneori, cum este cazul unor grupuscule din jurul președintelui Constantinescu, în conflict cu liberalii sau cu alte partide din opoziție. Este foarte greu să vedem acum care va fi viitorul, care va fi soluția. În orice caz în momentul în care se va contura o forță politică credibilă care să reprezinte acea ideologie, PNL va intra în dialog cu această forță. Pentru moment, noi dialogăm cu d-l Ciorbea, cu PNȚCD-ul, care a rămas forța recunoscută și în relație cu Partidul Popular European. Repet, la orice altă soluție se va ajunge, vom avea aceeași disponibilitate la dialog.

SIMION TODOCA

La Șeitin, Legea incompatibilității nu-i sperie pe aleșii locali

Conform celor declarate de către Remus Păcurar, primar al comunei Șeitin, Legea incompatibilității nu-i face probleme nici lui și nici celor 11 consilieri locali din această localitate. **„Nu am nici o afacere, deci sunt compatibil"**, ne-a declarat pimarul Păcurar. De asemenea, cei 11 consilieri locali au declarat că nu intră sub incidența Legii incompatibilității.

D. ALBU

Petru Gherman, primar al orașului Lipova:

„EU SUNT COMPATIBIL"

Dacă pentru primarul Petru Gherman lucrurile sunt clare în ceea ce privește aplicarea Legii incompatibilității, deoarece ne-a declarat: **„Eu sunt compatibil. Nu am nici o afacere"**, nu toți consilierii se află în această situație. Secretarul primăriei Lipova, doamna Pop Corina ne-a declarat că Mircea Maxim, consilier local este și președintele AGA la SC Lipomin SA. **„Am discutat și cu cei de la Prefectură despre acest caz. Urmează să vedem dacă această societate este de interes local".**

D. ALBU

BLESTEMUL LUI CEAUȘESCU

(Urmare din pagina 1)

L-am scuti pe președintele Ion Iliescu de caracterizarea perioadei 1996-2000, când social-democrații iliescieni s-au aflat în opoziție. Îl citățm doar pe academicianul Stolnici, poate singurul om politic din România care poate să-i stea alături lui Ion Iliescu în ceea ce privește consecvența: „Când mă gândesc la Emil Constantinescu, mă apucă râsul. Când mă gândesc la Victor Ciorbea, mă apucă plânsul..."

Vrând-nevrând, ajungem și la perioada actuală, când de trei ani de zile beneficiem de o guvernare social-democratică exclusivă. Numai că, din prioritățile social-democrate enunțate în campania electorală din 2000 s-a cam ales praful: fiscalitatea excesivă a doborât la pământ libera inițiativă, dezvoltarea IMM-urilor - dotate inclusiv cu un ministeр de resort - a rămas la stadiul de promisiune, Agricultura este pe butuci, Învățământul în derivă, Sănătatea vine de-a berbeleacul, iar Turismul s-a ofilit mai rău ca palmierii de la Mamaia. Afacerile, privatizările și „capitalismul de cumetrie" au produs câteva sute de indivizi extrem de bogați și câteva milioane bune de românași mult mai săraci de cum îi lăsase Victor Ciorbea să fugă din tunelul în care se stinsese luminița.

În oricare dicționar din lume, diferența dintre îmbogățiți și sărăciți se numește corupție, iar perioada pe care o traversăm depășește cu mult strategia perimată a acumulării primitive de capital.

Dacă nu dorește să-și asume perioada 2000-2003, atunci președintele Ion Iliescu ar trebui să declare public că guvernarea Adrian Năstase doar a mânjit și a terfelit nobilele idealuri ale social-democrației. Însă, dacă o face, ar semăna dubios de mult cu acel Emil Constantinescu, profund scârbit de clasa politică românească și de premierii pe care i-a promovat.

Dacă își asumă perioada capitalismului de cumetrie, atunci cel care va câștiga viitoarele alegeri prezidențiale va fi Corneliu Vadim Tudor - votat atât la siktir, cât și din disperare - sau un necunoscut, care vine dintr-o plajă ideologică situată mult mai la stânga PSD-ului de astăzi.

Acesta este blestemul lui Ceaușescu, cel obligat să-și facă doar autocritica și nelăsat în viață ca să-i poată critica pe cei care în două cincinale l-au întrecut doar la producția de proletari.

Adrian CIOROIANU

ȘI A FOST ȘI 10 MAI...

Sărbătoare națională a statului român (ulterior regatului, din 1881) din 1866 și până în 1947, ziua de 10 mai ne-a prins nepregătiți și anul acesta. Spun aceasta, pentru că situația din acest an nu este o premieră. Pe la începutul anilor '90 am redescoperit data istorică de 10 Mai și, odată cu ea, a început și polemica: de ce 10 și nu 9? În ziua de luni 9 mai 1877, ministrul de Externe Mihail Kogălniceanu declara independența României în Adunarea Deputaților; a doua zi, declarația regelui Carol I și a primului ministru I.C. Brătianu, precum și suita de ceremonii au statuat legarea independenței de ziua națională. Care din cele două zile merită să rămână în istorie?

Această dispută, așa cum am trăit-o cu toții în deceniul trecut, nu avea nimic istoric în ea. Era mai curând confruntarea, cu totul politică, între cei ce sprijineau FSN-ul și pe Ion Iliescu și, pe cealaltă parte a baricadei, pe cei care mai credeau că monarhia ar putea salva România. Între timp, lucrurile s-au mai schimbat. Regele și președintele au luat de câteva ori cina împreună, familia regală nu mai este fugărită cu mașini de poliție pe drumul spre Curtea de Argeș și nici nu mai e blocată pe aeroporturi, iar președintele nu mai este nici el fluierat în Piața Universității, în clinchet de chei...

Dar ziua Independenței nu ne-a găsit nici anul acesta mai în formă. Veniți puțin amețiți din miniconcediul de primăvară dintre Paște și 1 mai, celor mai mulți dintre români le-a trebuit, iată, o săptămână pentru a-și reveni în simțiri – acolo unde

La drept vorbind

temperatura o permite, pentru că la peste 30 de grade afară este greu să judeci la rece.

Judecați tocmai la rece nu vor mai fi, se pare, nici numele grele din catastiful Parchetului Național Anticorupție – fostul consilier guvernamental Fănel Păvălache sau fostul vicepreședinte al PSD Arad Gheorghe Nedințu, aceasta din cauza unui viciu de procedură legat de alcătuirea nelegală a completelor de judecată. Povestea e cu *va urma*.

Mai puțin norocos este primarul Bucureștiului și liderul democrat Traian Băsescu. După ce a avut o întâlnire cu premierul Năstase și o încercare de negociere (cerută de acesta din urmă) privind apropierea sau fuziunea dintre cele două partide – negociere eșuată –, Băsescu s-a trezit luat în atenție de Ion Iliescu și de Parchetul General. Dosarul "Flota", în care fostul ministru al Transporturilor este implicat alături de alți doi colegi, nu a fost niciodată clarificat; dar clară nu poate să fie nici implicarea președintelui Iliescu în mutarea dosarului de la PNA la Parchetul General.

Dacă dorește să-l transforme în martir pe liderul PD, președintele Iliescu și premierul Năstase au început bine. În eventualitatea în care va mai candida la Primăria Bucureștiului, Băsescu este concurentul cu cele mai mari șanse; dorește astfel PSD-ul să-l blocheze? Este puțin probabil, pentru că indiferent de cât de echilibrată ar fi judecarea speței, impresia că Traian Băsescu este ținta unei răzbunări politice se va impune foarte repede într-un electorat care nu are timp pentru analize foarte complicate. Acest proces nu-i poate folosi premierului Năstase, pentru că va reieși că nu se poate duela de la om la om cu Băsescu și bagă pe fir Justiția, pentru intimidare; procesul nu va prinde bine nici pentru Ion Iliescu, pentru că prin această implicare a sa ideea distanțării sale de PSD, pe perioada mandatului prezidențial, are de suferit. În prima declarație de după eveniment, primarul Bucureștiului a și declarat că președintele este interfața răzbunării PSD. Așadar, paradoxal sau nu, democratul Băsescu – capabil, se știe, să poarte 10 războaie concomitent – este servit prin acest proces: pentru că dacă va fi pus la zid și nu se vor prezenta probe zdrobitoare care să motiveze acest lucru, actualul primar – atacat și de președinție, și de PSD – va căpăta simpatia pe care o culege de regulă victima unui complot străveziu.

Ei bine, și cui i-a mai păsat în aceste condiții că sărbătoarea istorică de 10 mai se apropie? Nimănui. Prin câteva licee și case de cultură au avut loc simpozioane, s-au depus câteva coroane de flori pe la statui din țară etc.

De vină este căldura, desigur.

Din cauza bugetului prea mic alocat

DISPONIBILIZĂRI MASIVE ÎN SISTEMUL SANITAR ARĂDEAN

FOTO: ONORIU FELEA

Sute de cadre medicale arădene vor rămâne de la 1 iulie fără un loc de muncă. Promisiunile privind redistribuirea în alte segmente ale sistemului au fost date uitării. Temerile personalului medical ieșit în stradă cu câteva luni în urmă pentru a-și apăra locul de muncă au fost justificate. Din păcate, ele nu și-au găsit rezolvarea. Ministerul Sănătății și Casa de Asigurări de Sănătate au alocat prea puțini bani sănătății, directorii de spitale fiind puși în situația de a nu-și putea plăti personalul în actuala structură. Soluția acestei situații constă în disponibilizarea cadrelor medicale.

Restructurarea sistemului sanitar a generat tot felul de conflicte și nemulțumiri încă de la începutul ei. Cel puțin la o primă vedere, măsurile impuse de Casa de Asigurări de Sănătate par să conducă sistemul spre...dezastru.

Zilele trecute, la Timișoara s-a desfășurat întâlnirea reprezentanților Ministerului Sănătății și Familiei, respectiv a Casei de Asigurări de Sănătate cu conducătorii Direcțiilor de Sănătate Publică, ai spitalelor și ai CAS din zona de vest a țării. Acestora li s-au adus la cunoștință bugetele pentru anul în curs, urmând încheierea contractelor între unitățile spitalicești și Casele județene de Asigurări de Sănătate. Județului Arad i-au fost alocate 413 miliarde de lei, sumă cu 30% mai mică decât necesarul estimat.

„Bugetele, mai mici decât cele așteptate, au avut un impact foarte puternic asupra unora dintre conducerile unităților spitalicești. Măsura ce trebuie luată în această situație e reducerea de personal", afirmă dr. **Dorin Lazăr**, ferindu-se să spună o cifră exactă a celor care urmează a fi disponibilizați.

Până la 1 iulie, spitalele au obligativitatea de a menține personalul în actuala structură. După aceea ... Din surse proprii am aflat că la Spitalul Municipal se pare că vor fi disponibilizate 284 de persoane, reprezentând 30% din întreg personalul spitalului, iar la Spitalul Clinic Județean Arad ar fi vorba de o reducere de aproape 50%. Fără nici o plată compensatorie, fără posibilitatea redistribuirii în alt segment al sistemului, sute de oameni vor fi trimiși în șomaj. Cei mai mulți dintre ei, trecuți de prima tinerețe, vor avea mari probleme în a-și găsi un alt loc de muncă.

Directorii de spitale din municipiu nu acceptă încheierea contractelor cu CAS în forma inițială. În cursul acestei săptămâni ei vor apela la Ministerul Sănătății pentru găsirea unei soluții.

MADIANA POPESCU

BĂSESCU NU E DAVID

Accente

România are politicieni plini de pitoresc, cum mă îndoiesc că putem găsi prin țările Europei. Unul dintre ei, poate chiar campionul pitorescului, este liderul democrat Traian Băsescu, gură mare, gură bogată, care a ajuns să-l bată de la distanță până și pe Corneliu Vadim Tudor. Că nu tace, e bine, omul politic trebuie să fie activ, să ia atitudine, să aibă reacții. Că este bătăios, iar este bine - politica prin excelență este o arenă pentru luptători. Numai că, la domnul Băsescu, aceste virtuți potențiale sfârșesc prin a eșua într-un comportament nu tocmai rasat, stilat. Liderul PD a ajuns să fie un certăreț incurabil, care are probleme cu toată lumea. Combativitatea sa este, la urma urmei, o răfuială mai curând personală decât politică, mai curând cheltuitoare decât aducătoare de capital politic, îndeosebi pentru Partidul Democrat. Traian Băsescu a adus în partid problemele sale cu vecinul de apartament (până mai ieri), Adrian Năstase, a făcut doctrină din răfuiala sa cu PSD, ceea ce este inadmisibil pentru un lider de partid. Practic, PD nu mai are ca obiectiv politic major decât să lupte împotriva PSD și a lui Adrian Năstase. Se luptă David cu Goliat, se consumă inutil energie care s-ar cuveni să fie consumată în alte lupte, mai cu folos. Chestiunea este că victoria lui David este una de excepție, adică este excepția, nicidecum regula.

Acum, ecranul televizorului ni-l aduce pe Băsescu în față, în cele mai diverse și nu tocmai plăcute ipostaze. Vedem un Băsescu nervos, agitat, care se victimizează, care se pretinde martir al luptei împotriva lui Năstase, a PSD, a mafioților din PSD. De ce pretinde Traian Băsescu a fi victimă? Pentru faptul că este cercetat de Parchet în legătură cu distrugerea flotei maritime. Băsescu pare a pretinde că a da socoteală pentru faptele tale (care nu sunt neapărat ilicite) este o înscenare sau o tentativă a PSD de a-l asasina politic. L-am crede, dacă ar fi singurul vizat. În lotul „flota maritimă" mai sunt însă cercetați încă doi foști miniștri, Novac și Theodoru, plus încă vreo sută de persoane. Ce are în plus față de toți aceștia domnul Băsescu, de ce se consideră dumnealui mai aparte, mai cu moț? Traian Băsescu a adus la cunoștința tuturor românilor faptul că a fost șantajat de Năstase, că acesta i-a propus fuziunea PSD-PD, ca să-l scape de „dosar". Dacă Năstase l-a șantajat și dacă Băsescu era bărbat, s-ar fi cuvenit să fi făcut „dezvăluirea" la vremea respectivă, acum o lună și ceva, nu astăzi când este cercetat. Și, în cazul în care Năstase chiar i-ar fi propus un târg rușinos, nu e Băsescu omul care să fi tăcut și să nu-l ardă pe Năstase.

Accente

Pe micul ecran mai vedem un Băsescu certându-se cu oameni de afaceri, cu oameni care-l acuză că le-a cerut mită (100.000 de dolari), un Băsescu tot mai predispus să-și piardă controlul, să facă gesturi inadmisibile, cum ar fi acela de a lovi cu capul în gură pe un cetățean. Într-un cuvânt, vedem un Băsescu care numai a mare om politic nu aduce. Cui folosește? În nici un caz lui, în nici un caz Partidului Democrat.

TRISTAN MIHUȚA

La Șagu

Sărbătoarea bisericii - sărbătoarea satului

Piatra de temelie a Bisericii Ortodoxe din Șagu a fost sfințită la 1 aprilie 1977 de către P.S. Visarion Aștileanu - Episcop al Aradului, pe locul deja ales și consacrat de înaintașul său Prea Sfințitul Episcop Teoctist Arăpașul, acum Patriarhul Bisericii Ortodoxe Române.

Între anii 1977 - 1982, prin jertfelnicia credincioșilor - conduși de pr. paroh iconom stavrofor Dorin Ștefan - și cu ajutorul Patriarhiei Ortodoxe Române, a Episcopiei Aradului și a unor parohii din împrejurimi, biserica s-a zidit din cărămidă, pe fundație de beton armat, acoperită cu țiglă și cu turle de tablă zincată.

Apoi, în perioada 1982-1988 s-a împodobit cu pictură, în tehnica „fresco" de către pictorul bisericesc Mihai Bălășescu din Craiova și cu cataplasmă sculptată artistic din lemn de stejar de către meșteri locali, cu icoane pe pânză în ulei, lucrate de pictorul bucureștean - Gheorghe Busuioc. Tot în acei ani s-a pardosit cu marmură albă de Vașcău, înfrumusețată cu imitație de covor din marmură roșie și s-a așezat un mobilier nou, din stejar.

Foto: ONORIU FELEA

Concepția arhitecturală a bisericii, a iconostasului și mobilierului aparțin preotului paroh Dorin Ștefan, arhitectului Gheorghe Bratiloveanu și prof. Gheorghe Țăranu.

Târnosirea bisericii s-a făcut la 14 octombrie 1994, la sărbătoarea „Cuvioasei Paraschiva", de către Prea Fericitul Teoctist, Patriarhul României împreună cu I.P.S. dr. Nicolae Corneanu, Mitropolitul Banatului și P.S. dr. Timotei Seviciu, Episcopul Aradului, înconjurați de un mare sobor de preoți și diaconi, în fața unui număr impresionant de credincioși.

O zi de aleasă sărbătoare a bisericii și a comunității creștin-ortodoxe din Șagu a fost și duminică la prăznuirea hramului. Sute de oameni - tineri și bătrâni - l-au întâmpinat, de dimineață, pe Întâistătătorul Eparhiei Aradului P.S. Episcop Timotei. În fața Bisericii, Chirarhul a fost primit cu flori iar preotul paroh Dorin Ștefan și primarul comunei Francisc Roncov i-au adresat un cuvânt de bineventare. A urmat Sfânta Liturghie Arhierească, oficiată de P.S. Timotei împreună cu un ales sobor de preoți: Traian Micoroi, consilier bisericesc, arhidiacon Gheorghe Contraș, pr. protopop Iov Orădan, pr. prof. Radomir Stoica, pr. Nicolae Fălcușan, pr. Ionel Goronea, pr. Liviu Pamfiloiu, pr. Leonte Para, pr. Mircea Gavrilovici și pr. Dorin Ștefan, parohul locului. În predica sa, P.S. dr. Timotei Seviciu, Episcopul Aradului a vorbit despre preoția sacramentală arătând treptele ierarhiei bisericești - diaconi, preoți și episcopi - fiecare în slujirea avută, preoție la care se adaugă slujirea pe care o are un credincios în biserică, pornind de la plida femeilor mironosițe - cărora sfânta noastră Biserică le-a închinat această duminică - care s-au învrednicit de a afla cele dintâi vestea învierii din morți a Mântuitorului Iisus Hristos. Prea Sfințitul Episcop Timotei a legat această sărbătoare a femeilor mironosite prin mirosul pe care îl aduseră de florile pe care copii și ceilalți le-au adus în întâmpinarea lui Hristos la intrarea în Ierusalim.

După Sf. Liturghie au urmat: un parastas pentru ctitorii bisericii, o rugăciune de mulțumire și un program cu corul bisericii - cântări și poezii legate de Învierea Domnului.

Pr. paroh-iconom Stavrofor Dorin Ștefan a făcut un scurt istoric al bisericii și a mulțumit Întâistătătorului pentru osteneală, a mulțumit preoților slujitori, invitaților, credincioșilor pentru această zi minunată.

Sărbătoarea de hram a fost împlinită cu vizita ecumenică, făcută de nunțiul apostolic Jean-Claude Perisset cu o delegația de preoți și ierarhi romano-catolici și greco-catolici.

V. FILIP

În sfârșit, Guvernul și-a adus aminte de asociațiile de proprietari

PRECIZĂRI AȘTEPTATE APROAPE 2 ANI DE ZILE (I)

Așadar, după aproape 2 (!) ani de zile Guvernul și-a găsit timp să emită mult așteptatele **Norme de aplicare a „celebrei" Ordonanțe nr. 85 din august 2001** privind organizarea și funcționarea asociațiilor de proprietari. Pentru cei interesați precizăm că Hotărârea cu pricina, nr. 400 a apărut în **Monitorul Oficial al României nr. 311 din 8 mai a.c.** Întrucât însă cei mai mulți președinți și administratori de asociații nu prea au posibilitatea să ajungă la Monitorul Oficial prezentăm mai jos succint câteva dintre principalele prevederi cuprinse în actul amintit. Le redăm în ordinea în care sunt ele așezate în Hotărârea nr. 400/2003.

● **La angajare** administratorii sunt obligați să depună în contul asociației de proprietari o garanție bănească echivalentă cu totalul a trei indemnizații lunare de administrator.

● **Asociațiile de proprietari** trebuie să reconstituie cartea construcției - acolo unde ea nu există sau a dispărut - carte în care se vor evidenția toate modificările legale aduse construcției de-a lungul anilor.

● **Orice schimbare** a destinației unei locuințe dintr-o clădire sau a unui spațiu cu altă destinație decât aceea de locuință - în spațiu comercial de producție, de prestări de servicii etc. - se face numai cu acordul asociației de proprietari și cu cel al proprietarilor cu care se învecinează pe orizontală sau pe verticală.

● **Cum se poate constitui** o asociație de proprietari? Prin hotărârea a cel puțin jumătate plus unu din numărul proprietarilor apartamentelor și spațiilor cu altă destinație decât cea de locuință din cadrul unui condominiu (clădire). Acordul pentru constituirea asociației de proprietari se consemnează într-un proces-verbal întocmit în două exemplare originale semnate de către toți cei care și-au dat consimțământul.

● **Ce date trebuie să cuprindă acordul de asociere:** numele, prenumele și domiciliul proprietarului, individualizarea proprietății potrivit actului de proprietate (suprafață, etaj etc.), enumerarea și descrierea părților aflate în proprietate comună și cota parte din proprietatea comună ce revine fiecărui apartament sau spațiu cu altă destinație decât cea de locuință.

● **Tot în cadrul adunării** de constituire se adoptă statutul asociației și se alege un comitet executiv și o comisie de cenzori, adunarea hotărând numărul membrilor acestora ca și durata mandatelor lor.

Foto: AL. MARIANUȚ

● **În final** pentru obținerea recunoașterii legale, asociația va depune la organul financiar local o cerere de acordare a personalității juridice însoțită de copiile de pe procesul verbal al adunării de constituire, de pe acordul de asociere și de pe statutul asociației de proprietari.

● **Adunările generale** sunt ordinare și se țin o dată pe an și extraordinare care se pot convoca la cererea Comitetului Executiv sau a unor locatari care dețin cel puțin 20% din cotele de proprietate.

● **Adunările generale** se anunță cu 10 zile înainte de data ținerii lor.

● **Contabilitatea proprie** a asociației se ține în partidă simplă sau dublă, prin opțiune, potrivit hotărârii adunării generale.

● **Administrația asociației** se poate face de către un administrator sau de către o societate comercială specializată, în funcție de hotărârea adunării generale.

● **Administratorul**, persoană fizică trebuie să fie atestat de către o comisie constituită de către Consiliul Local.

● **De reținut** că potrivit Hotărârii nr. 400 citirea lunară sau periodică a contoarelor individuale aparținând membrilor asociației cade în sarcina administratorului.

● **Proprietarii au obligația** să anunțe în scris Comitetului Executiv numărul persoanelor care locuiesc temporar la ei, care au venit în vizită și stau mai multe zile ori persoane care prestează pentru ei unele activități gospodărești (îi ajută la curățenie în apartament, la gătit, la creșterea copiilor etc.).

● **În legătură cu impunerea** la cheltuielile comune lunare a acestor persoane, Hotărârea 400 stabilește următoarele: Adunarea generală decide impunerea la plata cheltuielilor comune lunare a persoanelor care locuiesc temporar în imobil - aflate în vizită sau care prestează diferite activități gospodărești în timpul zilei - numai dacă acestea se află în imobil minimum 15 zile pe lună.

● **Totodată**, adunarea generală stabilește perioada minimă de la care proprietarii, respectiv chiriașii, pot solicita, în scris, scutirea de la plata cheltuielilor pe persoană și care trebuie să fie de cel puțin 15 zile pe lună.

● **Proprietarii** au dreptul să ceară explicații administratorului sau Comitetului Executiv cu privire la calculul cheltuielilor comune lunare sau să conteste aceste calcule în termen de 10 zile de la afișarea listei de plată. Președintele este obligat să răspundă oricărei contestații în trermen de 5 zile.

● **Cheltuielile comune lunare** se achită în maximum 16 zile de la data afișării listei de plată. După o perioadă de 30 de zile de la expirarea termenului de plată stabilit, asociația de proprietari poate calcula și percepe penalizări care însă nu vor fi mai mari de 0,2% pentru fiecare zi de întârziere.

● **Modalitățile de folosire** a sumelor încasate din penalități de întârziere și din dobânzile la sumele depuse în contul asociației de proprietari se stabilește de către adunarea generală.

(Va urma)

MIRCEA DORGOȘAN

La Agromalim - Cluj-Napoca

BOVINELE ARĂDENE AU DAT CLASĂ

Săptămâna trecută, timp de cinci zile (între 6 și 10 mai), Cluj-Napoca a fost „capitala" zootehniei românești prin găzduirea Târgului Internațional pentru Agricultură, Industrie Alimentară și Ambalaje - AGRARIA 2003. Organizatorul manifestării, EXPO TRANSILVANIA S.A., s-a străduit să reunească la Cluj rase de animale și păsări dintre cele mai valoaroase cât și o gamă variată de utilaje și mașini agricole de ultimă generație folosite în cultura mare și zootehnie.

Inginerul NICOLAE TRAIAN SĂLĂJEANU, într-o discuție purtată cu crescătorii delegației austriece.

EXPOZIȚIA ÎN CIFRE

În cifre, „AGRARIA 2003" a însemnat ● 154 de expozanți din țară și străinătate ● Germania - stand național cu zece firme de prelucrare finală a produselor agricole animaliere ● standuri oficiale au mai avut: Austria, Ungaria, Italia, Polonia și Slovacia ● reprezentanțe în țara noastră din Cehia, Franța, Israel, Spania, China, Turcia, Ucraina și Grecia.

Județul nostru a fost reprezentat la Cluj de către o delegație a Asociației Generale a Crescătorilor de Taurine din România (AGCTR) - prin fermele de bovine VLADILACT și STAȚIUNEA DE CERCETARE, DEZVOLTARE BOVINE (S.C.D.B.) ARAD, S.C. AQVAE DEA ENGINEERING (importator și producător de aparate și instalații pentru tratarea apei primare) și S.C. AZOMA S.A. (producător de mașini și utilaje agricole).

FERMELE ARĂDENE AU VÂNDUT TOT

Ca orice expoziție, pe lângă prezentarea produselor, participanții încearcă să realizeze și vânzări. Confirmându-și încă o dată înalta clasă, cele două ferme de elită arădene - Vladilact și SCDB - au reușit să vândă toate cele patru exemplare aduse la Cluj, la prețuri cuprinse între 43 și 48 milioane de lei/bucata. Este vorba despre juninci gestante (5 și 7 luni), rasa Bălțata Românească, exemplare de mare valoare biologică, provenind din părinți cu lactație de până la 9.000 l de lapte. De fapt, pentru specialiștii arădeni a devenit deja o obișnuință să se întoarcă de la expoziții cu camioanele goale. La târgul de anul trecut de la București, de exemplu, crescătorii arădeni au vândut toate cele 14 exemplare.

Astfel de manifestări reprezintă, nu în ultimul rând, locul de întâlnire a specialiștilor din diverse domenii, prilej cu care se stabilesc noi cunoștiințe și relații de afaceri. După cum l-am observat că se comportă la expoziții, inginerul NICOLAE TRAIAN SĂLĂJEANU (președintele AGCT și managerul fermei Vladilact) părea să se simte acolo mai acasă decât la... Arad.

CECILIA ȚOPAN, asistent manager la firma arădeană AQVAE DEA ENGINEERING, explică doritorilor cum funcționează filtrele de apă

Junincile din Arad au cucerit nu numai specialiștii ci și publicul prezent în complexul expozițional din Cluj-Napoca.

EI SUNT PROFESIONIȘTII...

Performanțele crescătorilor arădeni de la Vladilact și SCDB, deopotrivă, au fost aclamate la scenă deschisă, cu ocazia prezentării exemplarelor de la secțiunea „bovine", de către prof. univ. dr. doc. CONSTANTIN VELEA, cadru didactic la Facultatea de Zootehnie din Cluj-Napoca.A fost un moment de mare satisfacție pentru fiecare arădean prezent la târg. Asta cu atât mai mult cu cât junincile noastre au fost apreciate inclusiv de către specialiștii din delegația Asociația Crescătorilor de Taurine din Austria, profesioniști de mare tradiție în domeniu.

Astăzi, fermele arădene Vladilact și SCDB numără 500 capete bovine (din care 250 în lactație) respectiv 750 capete (din care 400 vaci), ocupând primele două locuri pe țară într-un clasament oficial al exploatațiilor de elită.

RECLAMĂ PENTRU ARAD

Aradul s-a implicat la „AGRARIA 2003" inclusiv în organizarea unei tombole, prin oferirea, unei viteluțe, drept premiul cel mare, cotată la circa 12 milioane de lei Acest exemplar pus în joc de Vladilact, o Bălțată Românească de 4 luni, la 140 kg, a atras ca un „magnet" vizitatorii târgului spre standurile arădene.

O parte din delegația arădeană, avându-l ca oaspete - temporar - pe dr. MIRCEA PUTIN, de la Direcția Sanitar-Veterinară (DSV) Arad, care „Pe vremuri, la Avicola, produceam 500.000 de ouă pe zi..." - își amintește .dr. PUTIN. Din păcate, din găinile de altădată n-au mai rămas nici fulgii.

Deși domnul Sălăjeanu este, înainte de toate, specialist în zootehnie, prin realizarea unor astfel de acțiuni și prin aranjarea standurilor în general, el a arătat că posedă reale valențe de manager.

La „Agraria 2003" delegația crescătorilor arădeni a fost compusă din dr. ing. AURELIA SĂLĂJEANU (managerul SCDB), ing. FLORIN NECIU, asistent ALEXANDRINA POPOVICI și îngrijitorii: GHEORGHE VĂDUVA, EMIL RUS, DUMITRU CONDURACHE, IOAN DANILEȚ, toți sub „bagheta" d-lui Sălăjeanu.

EXCEPȚIA

Așadar, în timp ce crescătorii de porci se pregătesc să blocheze vămile (protestând astfel împotriva importurilor de carne), complexele de păsări au fost lichidate iar țăranii practică o agricultură de subzistență, bovinele din Arad se dovedesc a fi cele mai performante din țară. Asta pentru că un inginer zootehnist arădean s-a zbătut mereu să facă numai lucruri de calitate. Poate că este mai cunoscut în altă parte decât în Arad pentru că a muncit întotdeauna în liniște. Cert este că a făcut mai multă reclamă județului nostru decât au realizat alții plătiți special pentru asta. Sigur, totul se bazează pe niște lucruri incontestabile: performanțele obținute în creșterea bovinelor. Motive în plus să ne întrebăm: ce s-ar întâmpla oare cu Aradul dacă ar avea măcar încă vreo zece sălăjeni?!

Standurile Vladilact și SCDB, au „furat" ochii vizitatorilor.

COSMIN TRIF
Foto: **ONORIU FELEA**

„NU EXISTĂ NICI UN CONFLICT ÎNTRE POLIȚIȘTII DE FRONTIERĂ ȘI VAMEȘI”

● declară Tudor Tănăsescu, noul director general al Direcției Generale a Vămilor din România

– Se vorbește mult de conflictul care ar exista între vameși și polițiștii de frontieră. În primul rând vreau să-mi spuneți dacă ați sesizat și la nivel central existența acestui conflict și apoi să-mi confirmați sau să-mi infirmați dacă măsura de apropiere, la propriu, a tonetelor vameșilor și a polițiștilor de frontieră, aflate în vămi, face parte dintr-un plan de stingere a acestui conflict?

– Nu! Nu există nici un conflict între vameși și polițiștii de frontieră. Tocmai de aceea inițiativa pe care am avut-o noi, Direcția Generală Vamală, aceea de a ne întâlni cu Poliția de Frontieră și a avea o analiză comună în ceea ce privește desfășurarea acțiunilor specifice, vine să întărească faptul că nu există nici un fel de conflict de interese a celor două instituții atâta vreme cât avem aceleași deziderate, de a stopa infracționalitatea și criminalitatea la frontiera României. În ceea ce privește apropierea la propriu a tonetelor, vreau să vă spun că în mod normal aceasta este o cerință comunitară, de a reuși ca în birourile vamale de frontieră să facem o singură oprire. Acest lucru va duce la reducerea timpului de staționare atât pentru persoanele fizice care călătoresc și care trec frontiera de stat cât și a mijloacelor de transport care duc mărfuri. Sigur că acesta este scopul nostru, ca fenomene precum staționarea prelungită în punctele de frontieră să nu se mai întâmple.

– Care sunt cele mai dese infracțiuni întâlnite în sistemul vamal?

– În principal este vorba de traficul ilicit de mărfuri. Sigur că noi efectuăm toate controalele vamale prin sondaj, așa cum de fapt este prevăzut prin lege, mergem pe informații, ne axăm și pe flerul vameșului. Dacă avem informații că sunt transporturi cu mărfuri care nu sunt declarate, atunci intervenim și aplicăm legea în vigoare.

– Nu sunteți de multă vreme director al Direcției Generale Vamale. Cu toate acestea ați avut contacte cu toate direcțiile vamale din provincie. Aș vrea să vă referiți la activitatea Direcției Regionale Vamale Arad.

– Cred că este prea devreme să mă pronunț în acest moment. Acesta este și scopul vizitei mele aici, vreau să fac o analiză să văd care sunt realizările acestor regionale de pe zona de vest a țării și să luăm măsurile care se impun. În general apreciez drept pozitivă activitatea Direcției Regionale Vamale Arad și cred că actualul director este interesat ca lucrurile să decurgă cât mai bine.

– Domnule Tănăsescu, mai există vameși corupți?

– Sigur că fenomenul de corupție atât de mult mediatizat se regăsește și în această instituție ca și în alte instituții, pe noi însă ne interesează să reușim să reducem la scară acest fenomen. Cu siguranță că nu vom putea să-l anihilăm dar este foarte important dacă vom reuși să-l reducem și să-l monitorizăm. Mi-am propus un program de controale inopinate care se vor face în birourile vamale iar în funcție de rezultatele care le avem acolo vom lua măsurile care se impun, măsuri drastice ce pot merge până la desfacerea contractului de muncă și întocmirea de dosare penale pentru personalul care nu-și achită sarcinile de serviciu.

– Ce credeți că trebuie făcut de acum încolo pentru ca lucrurile să meargă din ce în ce mai bine.

– În primul rând trebuie să facem o radiografie a stării în care se află sistemul vamal din România în momentul de față. În funcție de rezultatele pe care le vom obține în urma acestor analize, vom vedea și locurile în care trebuie să acționăm și abia atunci îmi voi definitiva o strategie clară în ceea ce trebuie să fac de acum încolo la cârma Direcției Generale a Vămilor din România.

A consemnat
SORIN GHILEA

Fundația PAX ROMANA a sponsorizat Primăria Buteni cu 2000 de dolari

Fundația PAX ROMANA a sponsorizat Primăria din Buteni cu 2000 de dolari, bani folosiți pentru renovarea unui parc din centru. Leagăne, tobogane, căluți de plastic sau carusele - au fost câteva din noutățile apărute în parc, înfrumusețându-l și dându-i o utilitate practică, spre bucuria copiilor din comună. Problema e că, potrivit reprezentantului fundației PAX ROMANA - Raluca Lucaci - primarul din localitate (Dinga Relu) nu a furnizat informații tocmai exacte ziarului nostru. „Suma oferită ca și sponsorizare de Fundația PAX ROMANA a fost de aproximativ 2000 de dolari. Nicidecum de 800 de dolari, cât a declarat primarul Dinga. Mă miră această greșeală a lui. Putea să adune facturile și se vedea limpede. Vreau să vă spun că 1000 de dolari au costat numai toboganele. Fundația noastră, condusă de către d-na **Prima Dulia Cowang**, vrea doar să se respecte adevărul. Nu dorim să intrăm în polemică cu nimeni, dar ne deranjează când ne sunt minimalizate meritele”, a precizat Raluca Lucaci.

B. O.

La UAV

DESCHIDEREA PROGRAMULUI CBC PHARE

Foto: ONORIU FELEA

La sfârșitul săptămânii trecute, în sala festivă a Facultății de Științe Economice din cadrul Universității „Aurel Vlaicu” din Arad, a avut loc deschiderea programului CBC PHARE. Acest program cuprinde două proiecte: unul ce se va desfășura în România și unul în Ungaria, și este orientat spre formarea lucrătorilor în domeniul economic.

Din partea Ungariei participă Fundația pentru dezvoltare regională, iar din partea României Fundația româno-germană din Vladimirescu și UAV. Universitatea arădeană participă la un schimb de experiență pentru formarea acelor oameni care vor susține cursurile, un fel de „formare de formatori”. Cursurile susținute de acești formatori vor asigura pregătirea funcționarilor din domeniul administrativ și comercial, care vor fi capabili să satisfacă toate cerințele în limba în care se cere.

Prof.univ.dr. Lizica Mihuț, rectorul UAV, a subliniat că paleta de învățământ universitară este foarte variată și, din acest motiv, acest program nu va fi cu siguranță ultimul.

Z. Ș

EXPOZIȚIA DIN TURN

La **Concursul Național de Desen,** organizat pentru a treia oară de ***Liceul „Sabin Drăgoi”***, au participat elevi ai școlilor de arte din Tulcea, București, Tîrgu Mureș, Ploiești, Oradea, Timișoara, Iași, Bacău, Deva, Galați, Odorheiu Secuiesc, Alba Iulia, Piatra Neamț, Beiuș etc. Tema concursului - **fantasticul**, pare a fi fost tentantă de vreme ce s-au primit **450 de lucrări.** Toate au fost prezentate publicului la **Galeriile Turnul de Apă,** într-o expoziție vernisată sâmbătă, la prânz. Oră stabilită în funcție de pregătirile ce se făceau la școală în vederea apropiatelor examene.

La vernisaj au exprimat gânduri alese prof. **univ. dr. Lizica Mihuț**, rectorul Universității „Aurel Vlaicu”, **prof. Zoea Rotaru**, inspector școlar general la I.Ș.J, **scriitorul Gheorghe Schwartz, prof. Silvia Demian,** directorul liceului arădean de arte.

Juriul, format din artiști plastici cunoscuți - ***Zoe Eisele-Szucs, Cornelia Josan Kocsis, Mihaela Păcurar, Adrian Selegean, Mihai Păcurar*** - au avut o grea misiune în a-i desemna pe câștigători. Premiile au constat în **materiale specifice** de calitate, în valoare totală de **15 milioane de lei,** sumă dată de Primăria orașului. **O investiție garantată.**

Remarcăm o premieră: persoane cu posibilități materiale au dat **zece premii** în bani, **între 500 000 - 1 000 000** de lei, lucrarea premiată revenindu-le. Pentru un copil un astfel de câștig e mare lucru, plus că ar putea fi și primul.

Interesant modul de dispunere a lucrărilor, mult prea numeroase față de capacitatea sălii, care **se desfășurau de pe pereți până pe pavajul sălii.** (Apropo de pavaje, splendide cele originale ale holurilor parterului și primului etaj.)

Dintre desene mi-au rămas în minte două: o alegorie a muzicii și o lume a bunătăților. Ușor naive, dar convingătoare. Când o lucrare **„iese”** din sala de expoziție, **urmărind privitorul,** atunci **cine a făcut-o n-a lucrat degeaba.**

Arădenii premiați sunt **Todoca Alexandru, Tătaru Alexandru, Alaszu Sabrin, Andea Samuel, Drâgla Alina, Petaca Alina, Mic Benedeck Iulia, Pater Alin, Memetea Anca, Jigan Alina, Dașcău Lidia**. Felicitări tuturor!

Un moment muzical a susținut **Andreea Ioraș**. Păcat doar că lumea a început să fosnească prin sală de parcă s-ar fi auzit o bandă și nu muzică vie interpretată, trăită, simțită atunci. Oricine merită atenție când muncește, cu atât mai mult un copil.

DANA TODOR

UNIVERSITATEA DE VEST „VASILE GOLDIȘ“, ACTOR ÎN REALIZAREA SPAȚIULUI EUROPEAN AL ÎNVĂȚĂMÂNTULUI SUPERIOR

De la momentul 9 mai 1950 când Jean Monnet și Robert Schuman, fondatorii Ideii europene, propuneau o nouă viziune asupra Europei și până astăzi, arhitectura continentului s-a schimbat continuu. După decenii de unificare pașnică, fără precedent în istorie, războiul SUA din Irak a fost o încercare, a creat-o fisură în unificarea europeană care negestionată corect de elita politică poate însemna un moment de regres în realizarea Europei Unite.

În acest context mediului academic îi revine un rol plurivalent: acela de a participa la dialogul structural, de a promova Spațiul European al Învățământului superior corelat cu Spațiul European al cercetării, de a populariza și implica viitorii intelectuali în dezbaterile privind viitorul Europei.

Universitatea de Vest „Vasile Goldiș“ a înțeles încă de la înființare să fie un actor în realizarea Spațiului European al învățământului superior. Prin Curricule academice adecvate pregătim studenții în spirit european, le creăm conștiința apartenenței la o comunitate atât teritorială cât și spirituală.

Faptul că obiectivul strategic de integrare academică europeană a depășit faza aspirațiilor și este o constantă a realizărilor noastre este deosebit prin: integrarea Universității în primul Consorțiu universitar internațional din România alături de Universitatea Tübingen - Germania; aplicarea sistemului european de credite transferabile E.C.T.S.; lărgirea numărului de parteneriate internaționale la 40 universități; realizarea Centrului de testare ECDL pentru obținerea permisului european de conducere a calculatorului, valabil în 80 de țări.

IQNet
THE INTERNATIONAL CERTIFICATION NETWORK

CERTIFICATE

IQNet and SRAC hereby certify that the organization

UNIVERSITATEA DE VEST "VASILE GOLDIȘ"
Registered office: B-dul Revoluției nr. 81, Arad
Productive units: Str. Mihai Viteazul nr. 11, Satu Mare; Str. Culturii nr. 5, Baia Mare; Str. Unirii nr. 1, Zalău

for the following field of activities

Higher education. Scientific research

has implemented and maintains a

Quality System

which fulfils the requirements of the following standard

ISO 9001:1994

Issued on : 2003 - 03 - 28
Validity date : 2003 - 12 - 15

Registration Number : RO – 1208

Dr. Petko Rovenski, President of IQNet
Dr. Dan Bolchiță, President of SRAC

În Universitate funcționează un Centru de Informare și Integrare europeană iar prin persoana rectorului deținem vicepreședenția Federației europene a școlilor superioare cu sediul la Lyon- Franța.

Circumscris subiectului, este semnificativ și faptul că prin cercetarea științifică, preponderent antreprenorială, am devenit parteneri în programele europene SECAL, ARHIMEDES, PIN-MATRA, PLANTA ENTOPA. De asemenea am demarat proiectul Clinicii de oncologie, obiectiv care prin dotarea de ultimă generație, va fi un obiectiv de interes est european.

Nu pot omite faptul că realizarea Spațiului European al Învățământului superior înseamnă în primul rând calitate academică. La acest subiect este demn de semnalat că în urma unui audit extern Universitatea a obținut Certificatul de calitate Internațional IQNet valabil în 33 de țări.

Credincios crezului de integrare europeană Senatul universitar își propune și pentru etapa viitoare noi obiective strategice în consens cu principiile înscrise în „CARTEA ALBĂ A EDUCAȚIEI ȘI FORMĂRII“ elaborate de Uniunea Europeană.

Prof. univ. dr. Aurel Ardelean
Rectorul Universității de Vest „Vasile Goldiș“

La Șiștarovăț

„TOT MAI PUȚINI COPII...“

Învățământul din comuna Șiștarovăț are o tradiție de aproape un secol. La începutul secolului trecut a fost înființată școala din Șiștarovăț, sus pe dâmb, la răsărit. Aici a fost învățător Gheorghe Bocu, tatăl lui Sever Bocu. Mai apoi s-a construit o altă școală (confesională), jos în comună, cu ziduri foarte groase, dar numai cu o singură sală de clasă. Când s-a făcut școala nouă (cu trei săli), cea veche a devenit magazie a CAP și acum e tot un fel de magazie. .

Acum, la Șiștarovăț, învață 12 elevi. Într-o singură sală, cu predare simultană la toate cele patru clase. Învățătoarea **Adela Avasilicăi** e în al doilea an la școala din Șiștarovăț iar munca ei - de a preda într-o oră simultan la patru clase - este cu adevărat impresionantă. **„Așa e aici de ani de zile. Sunt tot mai puțini copii...“** ne spune învățătoarea. Dacă elevii din ciclul primar au - de bine, de rău - școală în comună, ceilalți copii se descurcă greu. Grădiniță nu a fost niciodată în comună, iar elevii de gimnaziu fac naveta la Lipova. Ceea ce înseamnă că pleacă de acasă la 7 dimineața și se întorc la 3 după-amiaza.

C. L.

INTERACȚIUNEA CONTRACEPTIVELOR ORALE COMBINATE CU MEDICAMENTELE

Pilula contraceptivă combinată conține doze mici de hormoni estrogeni și progestageni. Ea împiedică ovulația (eliberarea ovulelor din ovare), modifică învelișul intern al uterului (endometru) și îngroașă mucusul de la nivelul colului uterin.

AVANTAJE:

♦ Este ușor de administrat și poate fi luată la orice vârstă ♦ Reduce durerile dinaintea și din timpul menstruației dar și cantitatea menstruației ♦ Reglează ciclul menstrual ♦ Ajută la prevenirea cancerului și chisturilor ovariene, a bolilor benigne ale sânului și a inflamațiilor pelviene. ♦ Administrarea poate fi întreruptă oricând și fertilitatea revine rapid.

Are următoarele dezavantaje:

● trebuie luată în fiecare zi ● nu este recomandată femeilor care alăptează, celor care prezintă factori de risc cardiovascular și fumătoarelor peste vârsta de 35 de ani ● la începutul folosirii pot apărea efecte secundare minore, precum dureri de cap, creștere în greutate, mici sîngerări ● nu protejează împotriva infecțiilor cu transmitere sexuală, nici împotriva HIV/SIDA ● interacționează cu anumite tratamente medicamentoase.

Despre această interacțiune a avut amabilitatea să ne vorbească, în cele ce urmează, dl. dr. **SORIN PRIȘCĂ, medic primar de obstetrică-ginecologie la Spitalul Matern Arad.**

Multe femei care iau pilule combinate nu cunosc faptul că diverse medicamente pot să scadă sau să crească efectul acestor contraceptive, după cum și contraceptivele orale combinate pot potența sau scădea și chiar inactiva efectul terapeutic al medicamentelor administrate concomitent, cu apariția unor efecte secundare nedorite.

Medicamente care scad efectul contraceptivelor orale

● ampicilina, penicilinele, tetraciclina pot scădea cu 10-15% acțiunea contraceptivelor orale combinate. În cazul unui tratament de 7-10 zile cu un astfel de antibiotic, se recomandă adăugarea unui alt contraceptiv sau o altă metodă de barieră. Dacă tratamentul cu antibiotice trebuie urmat o perioadă mai îndelungată, așa cum se întâmplă în cazul afecțiunilor cronice, se recomandă renunțarea la contraceptivele orale.

● anticonvulsivantele (fenitoin)
● rifampicina
● carbamazepina
● barbituricele (fenobarbital etc.)
● antimicoticele (griseofulvina etc.).

Medicamente care potențează efectul contraceptivelor orale

● **Vitamina C** - Conform unor studii efectuate de OMS, 1 g de vitamina C poate crește nivelul seric al preparatului de bază al contraceptivului cu 50%, crescând astfel efectele secundare ale acestuia.

● **paracetamolul** potențează efectele contraceptivelor orale

● **pansamentele gastrice, cărbunele activ, trisilicatul de magneziu** pot crește nivelul seric al preparatului de bază al contraceptivului oral.

Contraceptivele orale potențează acțiunea unor medicamente

Astfel de medicamente sunt: beta-blocantele, benzodiazepinele (diazepam, nitrazepam), antidepresivele, cortizonul, anestezicele. Acestea din urmă pot fi potențate de contraceptivele orale până la pragul toxic. De aceea, contraceptivele orale trebuie oprite cu 4 săptămâni înainte de o intervenție chirurgicală și încă 7 zile, postoperator.

De asemenea, efectele alcoolului sunt potențate de asocierea cu contraceptivele orale:

Contraceptivele orale scad acțiunea terapeutică a unor medicamente

Dintre acestea, se pot aminti: antidiabeticele orale (sulfamidele), antiastmaticele (teofilina, aminofilina), alfametildopa, anticoagulantele

Contraceptivele orale trebuie evitate de către femeile care suferă de inflamația cronică a veziculei biliare.

Prin urmare, dragi cititoare, dacă folosiți un contraceptiv oral, apelați la sfaturile medicului dvs., în cazul în care trebuie să urmați un tratament medicamentos. Este bine să specificați oricărui medic la care apelați, pentru o anumită problemă de sănătate, că dvs. folosiți contraceptive orale.

PORTOCALELE

Ele conțin cantități însemnate de vitamine, săruri minerale, oligoelemente, acizi, ajutându-ne să luptăm împotriva infecțiilor microbiene mai ales iarna, când legumele și fructele proaspete sunt rare.

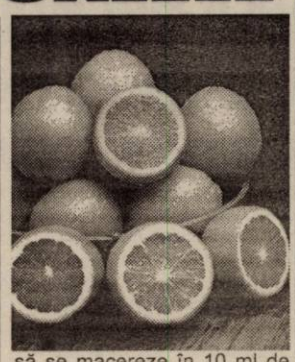

RECOMANDĂRI TERAPEUTICE:

● Afecțiuni circulatorii

Sucul proaspăt de portocală (nu conservat) este un remediu eficient împotriva îngroșării sângelui, care provoacă multe tulburări și duce mai ales la formarea de cheaguri, care riscă să astupe vasele și să declanșeze o tromboză. Beți zilnic 8 pahare de lichid preparat dintr-o parte de suc de portocale și patru părți de apă îndulcită cu 30 g de zahăr la litru (sau miere de albine).

● Constipație

Lăsați să fiarbă într-un litru de apă, timp de 30 minute, coaja de la o portocală proaspătă. Aruncați apa și mai fierbeți o dată coaja - 20 de minute - în apă îndulcită (20 g miere de albine la litru). Scoateți coaja și lăsați-o să se usuce pe o farfurie. Dimineața, pe stomacul gol, sau la 3 ore după cină, înghițiți o bucățică de coajă cu un pahar de lichid. Este un laxativ imediat și puternic.

● Diabet

Măcinați 40 g de portocală și lăsați pudra obținută să se macereze în 10 ml de alcool de 75 de grade. Filtrați și luați de 3 ori pe zi câte 8-10 picături în puțină apă sau suc de lămâie.

● Digestie dificilă

Faceți o infuzie din coajă de portocală mărunțită - o linguriță la o ceașcă de apă clocotită - și lăsați-o să stea 15 minute.

● Insomnie

Infuzia de flori de portocal preparată din 5-6 flori la o ceașcă de apă fiartă este recomandată pentru producerea somnului. Beți-o înainte de culcare. Pentru a calma copiii nervoși se folosește o infuzie preparată din 3-4 flori la o ceașcă.

● Obezitate

Fierbeți 10 minute o portocală și 3 lămâi tăiate felii într-o jumătate de litru de apă. Adăugați 2 linguriță de miere și mai puneți-le la fiert încă 5 minute. Strecurați lichidul și lăsați-l să se răcească. Beți 3 pahare pe zi.

Pagină realizată de dr. MARIA FILIMON

Nou!
Videoanuscopie
Videorectoscopie

Hemoroizi?
Fisuri anale?
Fără operatii?
SUNĂ!!

Proctoline te ajută!

Timisoara 0256 221219

Bucuresti 021 3111969
Brasov 0268 333985
Baia Mare 0262 212622
Iasi 0232 261818

(c.635)

CONSTIPAȚIA

Simptomele tipice pentru constipație sunt: balonările, greața, senzația de plin, lipsa poftei de mâncare și durerile de burtă.

Alimentația incorectă: hrana prelucrată artificial, din conserve, lipsa alimentelor proaspete, deficitul de fibre - atât de necesare funcțiilor intestinale - și prea multe dulciuri, reprezintă cauza cea mai des întâlnită.

O mare influență asupra digestiei o are starea psihică: supărarea, stresul, apasă nu numai asupra psihicului, ci și a intestinului.

Smochine și prune uscate

Poamele uscate stimulează activitatea intestinului. Înmuiați de cu seara câteva smochine și câteva prune uscate într-o ceașcă cu apă rece. A doua zi dimineața, pe stomacul gol, mâncați fructele și beți apa în care au fost înmuiate.

Produse lactate

Iaurtul, kefirul și zerul activează intestinul. Se recomandă un pahar sau câteva linguri seara, înainte de culcare.

Varza acră

Moarea (zeama) de varză este o adevărată minune pentru intestin, căci fermenții pe care-i conține îl curăță perfect: beți zilnic, dimineața și seara, 3-4 guri de zeamă de varză. Chiar varza acră este de mare ajutor atunci când intestinul este leneș.

Apă cu miere

Are un efect imediat și sigur: dimineața, pe stomacul gol, beți un pahar cu apă caldă în care amestecați o linguriță cu miere de albine.

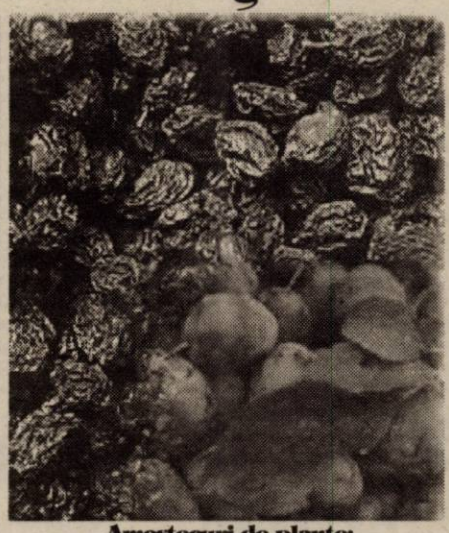

Amesteceuri de plante:

▼ Scoarță de crușin 20 g
▼ Flori de soc negru 20 g
▼Rădăcini de lemn dulce 20 g
▼Semințe de anason 10 g
▼ Semințe de fenicul 10 g

Modul de preparare: Ingredientele se amestecă în cantitățile indicate. Se fierbe o linguriță de amestec. cu o cană de apă, timp de 5-10 minute. Se strecoară. Se bea dimineața și seara câte o cană de ceai cald.

Dacă doctorul constată că boala nu are cauze ereditare, că nu este urmarea schimbării unor obiceiuri de viață, a unor boli ale stomacului sau intestinului, atunci ceaiurile sunt mai sănătoase decât tabletele folosite pentru combaterea constipației.

Alimente recomandate:

▼ Tărâțe de grâu.
▼Produse integrale.
▼ Smochine, curmale, prune uscate.
▼ Ananas, mere, portocale și alte fructe.
▼ Legume verzi (spanac), apă caldă pe stomacul gol, morcovi, rădăcinoase.
▼ Busuioc, piper negru, muștar.

CHIȘBORA ZICE CĂ UTA NU PUTEA FACE MAI MULT LA STEAUA

● Președintele „Bătrânei Doamne" susține că UTA a fost o victimă a arbitrului Dan

Ieri dimineață, președintele Consiliului de administrație al F.C. UTA, Călin Chișbora, era negru de supărare. Motivul? Prestația arbitrului Lucian Dan, din Aiud, la meciul de duminică seara, dintre Steaua și F.C. UTA.

„Nu puteam face mai mult. Cât ne-a lăsat să jucăm ați văzut că am marcat și am avut o uriașă ocazie de gol. În partea secundă a întâlnirii, până la 5-1, nu am mai avut același arbitraj. Au fost acele două penalty-uri acordate gazdelor, care nu au fost, iar noi am înscris gol valabil, la scorul de 1-1, prin M. Popescu, dar a fost anulat eronat, pe motiv de ofsaid. Probabil că prin evoluția noastră din ultima vreme, am ajuns să supărăm pe cei care sunt la retrogradare, iar acum am primit o lecție. Și așa însă, mai avem șanse de salvare și ne vom bate până în ultima etapă, pentru a evita Divizia B" - ne-a declarat Călin Chișbora.

Jucătorii antrenați de Costel Pană au ratat și o primă de 3000 de dolari. În cazul în care ar fi câștigat în „Ghencea", trebuia să bată și pe F.C. Argeș, pentru a intra în posesia banilor. E posibil ca oferta conducătorilor să se reînoiască, pentru șase puncte în două jocuri: cu F.C. Argeș, acasă și Rapid, în deplasare. Conducătorii vor propune antrenorilor o monstră de primă, iar aceștia trebuie să-și de-a acordul.

LEO SFÂRA

GATA! S-A TERMINAT...

Pe terenurile Diviziei D

Fără doar și poate, Șiria nici nu se gândea la faptul că poate primi așa un cadou din partea celor din Bârzava. Elevii antrenați de Claudiu Bulzan au buctat pe propriul teren, în fața Nădlacului, o echipă frumoasă, care nu s-a dat bătută dinainte. Așa se face că elevii lui Dan Cuedan s-au întors de la Bârzava cu tolba plină. Au fost și destule probleme de arbitraj, însă rezultatul primează. ● Liderul - acum destul de autoritar - s-a distrat la Socodor, cu UAV Telecom II, administrându-i cu 7-0 sec și umilitor, în același timp. Probabil că elevii lui Gigi Cameniță și-au dat seama că treaba e serioasă, o promovare neputând fi obținută decât cu sacrificii. Nu de alta, dar mulți dintre jucătorii Șiriei au valoare. ● La Șofronea, Comera a spulberat „U" Vinga, atârnând de gâtul acestei echipe o piatră destul de mare. Rămâne de văzut dacă Leo Pinta va ști să-și mobilizeze elevii, pentru a putea scăpa de retrogradare. ● La Zădăreni, cu arbitrul Buică foarte deranjat de problemele de sănătate, gazdele nu s-au putut impune, Gloria fiind o nucă destul de tare. Bine că „fluierașul" s-a descurcat, ducând meciul cu bine până la capăt. ● Crișul Ch. Criș a reușit să câștige clar întâlnirea de la Sebiș, fără să aibe vreo problemă. Pentru gazde rămâne de aplaudat faptul că reușește să ducă până la final acest campionat, asta chiar dacă nu are nici o șansă să se salveze de la retrogradare. ● Greu, dar meritat s-a impus Voința Macea, în întâlnirea cu Armonia Ineu. Se pare că echipa gazdă a trecut la jocuri corecte, odată cu revenirea la echipă a antrenorului Marcel Câmpian. Acesta nu a fost de acord cu câteva „blaturi" și a refuzat să mai joace. ● Într-un adevărat derby al podgoriilor din clasament, Înfrățirea Iratoș a trecut de Șoimii Lipova, făcând din formația antrenată de Adrian Lucaci o candidată sigură la retrogradare. Cum arbitrii la acest meci au fost din Ungaria, vă dați seama ce chermeză a fost la Iratoș, stropită din belșug cu palincă și gulyas. ● Șoimii Pâncota a trecut cu 2-1 de Romvest, dar finalul a aparținut tinerilor jucători oaspeți. Arbitrul Ologeanu a fost contestat de Romvest, deoarece nu i-ar fi lăsat pe elevii antrenați de Ioan Herman să egaleze. Am auzit-o și pe asta! Ologeanu și-a făcut de cap... Halal!

LEO SFÂRA

Handbal masculin ACUM E ACUM !

■ Cu siguranță, cei cărora le place handbalul își amintesc de partida din Cupa României pe care H.C. Arad a disputat-o în compania campioanei Fibrexnylon Săvinești. Le-a prins bine - mai ales celor tineri - să vadă cam cum stau treburile prin prima ligă. Mai ales acum când au reușit performanța de a promova în elită după șase ani de când orașul nostru nu a mai avut vreun reprezentant. ■ În partida de la Baia Mare a lipsit concentrarea la mulți dintre ei, fiind cu frica în sân. Greul l-au dus portarul Bogdan Ungureanu, Adrian Dreghici și Sergiu Huian, experiența lor cântărind enorm. Cum Sergiu va pleca cât de curând în Olanda, mai rămân doar doi cu vechi state în sportul cu mingea pe semicerc. Așa că, toată lumea este conștientă că este nevoie de încă vreo trei sportivi care să întregească lotul actual. ■ Sala Sporturilor din orașul băimărean a adunat la acest meci vreo 300 de persoane. Mult mai multe decât se află în „Polivalenta" arădeană la meciurile băieților pregătiți de Ștefan Deacu. Fără îndoială că la meciurile din Ligă, sala e plină ochi. ■ Prezent la Baia Mare, Caius Parpală - președintele de onoare al clubului - nu a putut fi decât bucuros de victorie și implicit de promovare. „Pe linie de sport am avut o săptămână bună. Baschetbaliștii au câștigat, iar noi am promovat în prima ligă. Mă gândesc deja la viitor pentru că trebuie neapărat să aducem câțiva jucători, iar costurile vor fi mult mai mari față de Divizia A", ne-a declarat Caius Parpală. Așa că bine am punctat în titlu. Acum e acum! ■ Sâmbătă la Sala Sporturilor „Victoria" H.C. Arad va întâlni formația H.C. Aleșd, iar în ultima etapă se va deplasa la Lugoj.

ADELA CIOLOCOI

De la un stadion, la altul

NU DOAR MARIȘ ESTE ATACANT...

● Nici cel mai pesimist iubitor al fotbalului arădean nu-și putea imagina un alt rezultat decât „1 solist" la ACU Arad-Dacia Orăștie. ● Numai că elevii lui Marcel Coraș au dezamăgit, prin superficialitatea cu care au tratat partida. Au primit gol în ultimele secunde ale disputei și au irosit două puncte mari în lupta pentru promovare. Chiar dacă tehnicianul arădenilor a lăsat să se înțeleagă că a fost vorba de un „accident", el și-a băgat elevii în sedință, unde - suntem convinși - nu i-a premiat. ● „Căli-Gol" a ajuns iar în fruntea golgeterilor seriei a VI-a Diviziei C, având 21 de reușite. Adevărat, ar mai fi putut marca vreo două-trei goluri, cu un plus de concentrare. Dar, la fel de adevărat este că ACU are și alți atacanți de meserie care puteau scrie istoria acestui joc. ● S-a simțit absența lui Mircea Aslău, care în ziua meciului a devenit tatăl unui băiețel, botezat Albert. Păcat că prietenii lui din echipă nu au putut să-i facă drept cadou o victorie. ● Bine ar fi ca studenții arădeni să treacă peste acest „duș rece", pentru că sâmbătă, la Cugir, ei trebuie să meargă doar la victorie, pentru a nu pierde locul doi, unul promovabil direct în eșalonul doi al sportului rege din țara noastră. ● Două cuvinte de laudă și pentru „Taurii Vestici", care în ciuda temperaturii caniculare, au fost prezenți la datorie.

D. SCRIDON

PARIU PIERDUT

Trezirea la realitate nu a avut loc la Pecica, deoarece elevii lui Francisc Tisza sunt ori infatuați, ori plafonați. Altfel nu ne explicăm cum West Petrom nu a reușit să câștige vreun meci în acest retur de campionat. ■ Antrenorul Tisza - care ieri și-a serbat ziua de naștere - a strigat tot meciul pe jucători, dar fără folos, aceștia fiind departe de ceea ce le cereau antrenorii. De exemplu, Sas și Streangă au evoluat lamentabil, cum nu o fac mulți jucători de județ ■ La tribuna oficială, conducătorii lui West Petrom nu-și explicau evoluția modestă a jucătorilor și erau hotărâți să treacă la măsuri. Rămâne de văzut dacă se va întâmpla acest fapt. ■ Tot la „oficială" a stat și observatorul FRF al partidei West Petrom - CF Cugir, Ștefan Szilagyi - din Satu Mare. Încă dinainte de pauză a făcut pariu cu un reprezentant al presei arădene, unul simbolic, la bătaie fiind pus pixul cu care scriau. El a zis că meciul nu se va termina 1-1, iar ziaristul a spus că așa va rămâne până la final. Chiar dacă are ochiul mai format și experiență în plus, observatorul a pierdut pariul, pixul acestuia rămânând în mâinile reprezentantului mass-media. ■ CF Cugir a arătat, la Pecica, precum o echipă adevărată, care poate pune probleme oricărui adversar. Nu degeaba a încurcat Certejul, cu o etapă înainte, iar la Pecica doar ghinionul a făcut să nu obțină toate punctele puse în joc. În plus, Cugirul contează pe un jucător foarte bun, Pop, un „spiriduș" care poate face diferența oricând.

LEO SFÂRA

Frontiera nu și-a pătat blazonul

● Înaintea partidei cu Oașul Negrești, unde voci spuneau că „vameșii" urmau să fie victime sigure, oaspeții Curticiului de sâmbătă fiind o echipă solidă atât din punct de vedere financiar cât și al lotului ce se află în lupta pentru locul II, loc ce duce direct în „B". Cu toate acestea, jucătorii lui Sandu Gaica și Honoriu Dobra au demonstrat că au onoare, evoluând cu ambiție maximă, obținând un egal prin care antrenorul principal al Frontierei și-a ajutat fostul club. Tricotaje Ineu, care s-a distanțat la patru puncte de echipa din Negrești. ● Principalul Oașului - Lucian Bălan - deși era trecut pe raportul de arbitraj, nu a fost prezent la joc din motive personale. ● Fără a dori să fim subiectivi, trebuie să spunem că centralul reșițean Ș. Radu i-a dezavantajat clar pe curticeni, nesancționând un fault clar din spate, comis asupra lui Vali Ciucur, scăpat singur la 16 m de poarta oaspeților. ● Urmează o partidă grea pentru Stan & co., la Gherla, unde Sandu Gaica nu va conta aproape sigur pe Fador, accidentat serios în meciul de sâmbătă, în timp ce despre Aldea și Bârla (alte două „victime" ale Oașului) nu se știe dacă vor fi sută la sută apți.

RADU ROMANESCU

UNII CU STRATEGIILE, ALȚII CU FOTBALUL

● Pentru simplul fapt că F.C. Tricotaje Ineu se află mai aproape ca niciodată de o promovare istorică în Divizia B, colegele din seria a VIII-a o consideră o formație vulnerabilă, care ar trebui să-și ia măsuri suplimentare pentru a nu se îneca precum țiganul la mal. De aceea fiecare dintre partenerele de întrecere încearcă să profite atât cât poate de pe urma acestei situații și înaintează cu un tupeu ieșit din comun tot felul de propuneri indecente. Spre exemplu, Someș Gaz Beclean era mulțumită să cedeze meciul la două goluri diferență, în schimbul a două mese și o noapte de cazare. „Târgul" i-a iritat peste măsură pe „tricotori", care nu-i vedeau sensul. **De ce să nu le dăm numai două, când putem să le dăm patru?** - a răbufnit trupa lui Sorin Cigan, conștientă de valoarea ei, una mult peste nivelul Diviziei C. Așa s-a și întâmplat, cu mențiunea că realitatea din teren ar fi recomandat o diferență și mai zdrobitoare pe tabelă. Nici nu s-a încheiat bine meciul cu bistrițenii, că cei de la Zalău au și luat legătura cu conducerea ineuană pentru o altă propunere. A căzut și ea, bineînțeles. ● Fostul fundaș stânga al Gloriei Bistrița, Valer Săsărman, în prezent antrenor al celor de la Beclean, a recunoscut după meci superioritatea clară a Tricotajelor față de restul combatantelor din C8. ● Exigentul Cigan a admis - în sfârșit - că elevii săi au ajuns să evadeze așa cum și-a dorit el dintotdeauna, fiind acum ferm convins că echipa ar fi capabilă de o figură frumoasă chiar și în eșalonul doi. Totul e ca președintele clubului ineuan, Paul Fluieraș să aibă posibilitatea financiară să susțină echipa și odată cu ridicarea ștachetei. Ar fi mare păcat ca la anul să nu mai auzim refrenul preferat al fotbaliștilor de la F.C. Tricotaje Ineu: **„Paul Fluieraș, cel mai mare meseriaș!"**.

CĂLIN MNERIE

Box

SUCCESE PENTRU PREȘEDINTE

Boxeri ai clubului „Silva Lazăr" Motorul Arad au participat, la Turda, la Cupa Potaisa, la finele săptămânii trecute. Doi dintre ei - **Bogdan Farcaș** (cat. 46 kg, cadeți) și **Victor Moisan** (cat. 54 kg, seniori) - au câștigat la categoriile lor de greutate, dorind să dedice succesele **președintelui Adi Buș, care astăzi își serbează ziua de naștere.**

Locuri II au obținut Mădălin Roșu (cat. 66 kg, cadeți) și Vasile Hort (cat. 48 kg, juniori). Sportivii din Aradul Nou sunt pregătiți de maeștrii Barna și Szekely, care și ei țin să-l felicite pe președintele Buș, pentru că a mai „îmbătrânit" cu un an.

D. SCRIDON

CAMPIONATUL JUDEȚEAN „ONOARE"

Seria A

Rezultatele etapei a 23-a:

Unirea Șeitin-Foresta Sânpetru German 6-0; Păulișana Păuliș-Voința Zimandul Nou 2-3; Partizan Satu Mare-Armi Săvârșin 3-0; Stăruința Dorobanți-Victoria Felnac 3-3; Voința Mailat-Glogovăț '99 6-0; Progresul Pecica-Victoria Zăbrani 3-0 (f.j.); Podgoria Ghioroc-Mureșul Ususău 3-0; Mureșana Mândruloc-Inter Zimand Cuz 1-0.

Etapa următoare (duminică, 18 mai 2003): Ususău-Pecica, Zăbrani-Mailat, Glogovăț-Dorobanți, Felnac-Satu Mare, Săvârșin-Păuliș, Zimandul Nou-Șeitin, Sp.German-Mândruloc, Zimand Cuz-Ghioroc.

Clasament

1. Zimandul Nou	23	16	2	5	70-37	50	(+17)
2. Mailat	23	15	3	5	68-33	48	(+12)
3. Șeitin	23	15	1	7	66-38	46	(+10)
4. Ghioroc	23	14	2	7	58-37	44	(+8)
5. Pecica	23	13	4	6	42-27	43	(+7)
6. Felnac	23	13	2	8	66-44	41	(+8)
7. Zimand Cuz	23	11	2	10	46-48	35	(-1)
8. Mândruloc	23	11	2	10	42-58	35	(-1)
9. Ususău	22	11	1	10	49-44	34	(+4)
10. Sp. German	23	10	2	11	35-46	32	(-1)
11. Dorobanți	23	8	5	10	61-54	29	(-7)
12. Săvârșin	23	8	3	12	42-54	27	(-6)
13. Glogovăț '99	23	6	2	15	39-67	20	(-13)
14. Satu Mare	23	6	1	16	37-50	19	(-17)
15. Zăbrani	22	4	4	14	24-61	16	(-17)
16. Păuliș	23	2	4	17	26-66	10	(-26)

Seria B

Rezultatele etapei a 23-a:

F.C. Național Sintea Mare-Progresul Nădab 1-1; Gloria Cermei-Codru Hășmaș 2-2; Recolta Apateu-Dacia Beliu 0-3; Chiciora Dud-Cetate Dezna 12-2; Victoria Lunca Teuz-Flacăra Țipari 3-2; Voința Agrișul Mare-Viitorul Satu Nou 3-0; Crișul Alb Buteni-Crișul Alb Șicula 3-1; Viitorul Șepreuș-Șoimii Șimand 5-1.

Runda viitoare (duminică, 18 mai 2003): Șicula-Agrișul Mare, Satu Nou-Lunca Teuz, Țipari-Dud, Dezna-Apateu, Beliu-Cermei, Hășmaș-Sintea Mare, Nădab-Șepreuș, Șimand-Buteni.

Clasament

1. Beliu	23	18	1	4	72-20	55	(+23)
2. Dud	23	17	3	3	94-25	54	(+18)
3. Satu Nou	23	13	3	7	67-44	42	(+6)
4. Sintea Mare	23	13	2	8	52-44	41	(+5)
5. Agrișul Mare	23	13	0	10	60-47	39	(+3)
6. Șicula	23	12	2	9	52-49	38	(+5)
7. Țipari	23	11	3	9	55-39	36	(+3)
8. Nădab	23	10	3	10	50-52	33	(0)
9. Șimand	23	9	3	11	45-53	30	(-3)
10. Buteni	23	9	2	12	48-67	29	(-6)
11. Șepreuș	23	9	1	13	51-68	28	(-8)
12. Hășmaș	23	9	1	13	43-67	28	(-5)
13. Lunca Teuz	23	7	3	13	34-55	24	(-13)
14. Dezna	23	7	2	14	40-78	23	(-10)
15. Apateu	23	7	0	16	35-58	21	(-12)
16. Cermei	23	4	3	16	31-58	15	(-21)

● Meciul Victoria Lunca Teuz - Dacia Beliu (etapa a 21-a), pe teren 0-0, a fost omologat cu 3-0 în favoarea oaspeților.

S.C. Teba Arad Industry Print Division SRL

Arad (incinta S. C. T eba S. A.) str. Patria nr. 14

Angajează
- **mașiniști** cu experiență pentru mașinile de imprimat în bucată;
- **preparatori paste**, cu experiență

Se oferă ❒ bonuri de masă
❒ transport gratuit
❒ asistență medicală gratuită la sediul societății

Cei interesați sunt rugați să se prezinte la sediul firmei, str. Patria nr. 14 (3401241)

S.C. F.D.F.E.E. BANAT S.A. - SUCURSALA DE DISTRIBUȚIE ȘI FURNIZARE A ENERGIEI ELECTRICE ARAD

B-dul Iuliu Maniu nr. 65/71

Achiziționează prin cumpărare spații comerciale, apartamente bloc la parter sau case locuibile, pentru înființarea de casierii în cartierele Grădiște și Aradul Nou, cu suprafața utilă de 50 ÷ 70 m2.

Ofertele vor fi însoțite de schița imobilului cu dimensiunile și caracteristicile constructive principale.

Informații la tel. 0257/205957 - Compartiment Patrimoniu. **(3401229)**

S.C. PREFIN EST EUROPE S.R.L.

str. 6 Vânători nr. 35/A - Arad

Angajează

SECRETARĂ DE PRODUCȚIE

Condiții:
- Studii superioare
- Cunoștințe și experiență operare PC (Word, Excel)
- Domiciliul stabil în Arad sau împrejurimi
- Cunoașterea limbii italiene
- Disponibilitate la program prelungit de lucru

Salarizarea va fi atractivă, conform experienței de lucru.

CEI INTERESAȚI se vor prezenta la sediul societății cu cartea de muncă, buletinul de identitate, diploma sau adeverința care atestă pregătirea școlară, începând cu data apariției anunțului în ziar, de luni până vineri între orele 7,00-15,30.

S.C. Teba Arad Medical Center Division S.A.

Str. Patria nr. 14

Angajează de urgență

Medic de medicina muncii

Persoanele interesate se vor prezenta la sediul societății din Arad, str.Patria nr. 14. (3401224)

Societate comercială

angajează

secretară

Informații suplimentare se pot obține la tel. 0257-289.700, 273.242 interior 117.

(3401245)

Ofertă unică!

Acum la **Matiz E** ai **aer condiționat gratuit!**
Sau poți beneficia de o **reducere de 500 Euro** pentru **Matiz E** și **E Sun-Roof**!

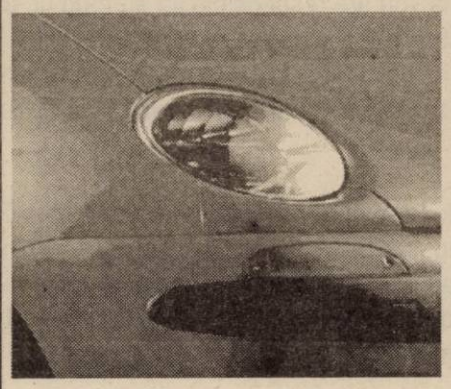

Promoția este valabilă numai pentru achiziționarea cu plata integrală (cash) a mașinii, în perioada 15 aprilie - 31 mai, în limita stocului existent.

Nu mai ezita! Nu mai aștepta! Profită de o ofertă imbatabilă:

Matiz E	3.773 Euro*
Matiz E S/R	3.857 Euro*
Matiz E A/C	4.193 Euro*

Comparați și cumpărați! Noi vă oferim:

- ✓ 3 ani sau 100.000 km garanție
- ✓ Sistem de calitate certificat ISO 9001
- ✓ Consum redus de combustibil
- ✓ Design modern
- ✓ 10 nivele de echipare
- ✓ Airbag și ABS - opțional
- ✓ Asistență Tehnică Rutieră 24 ore
- ✓ Livrare imediată din stoc
- ✓ Vastă rețea de dealeri și service
- ✓ Preț fără concurență

*Prețuri fără TVA. Promoțiile Daewoo nu se cumulează.

DAEWOO AUTOMOBILE ROMANIA

FRANCKMAR S.R.L. Dealer unic autorizat al județului Arad
Arad - Str. Andrei Saguna nr. 16, Calea Aurel Vlaicu bl.Z27 - Tel. 0257-251.179, 289.600

GARANȚIE 3 ani sau 100.000 km (c.)

S.C. BUILDING S.R.L.

Arad, str. Patria nr. 14

Angajează
- **pictori** cu experiență
- **sculptori** cu experiență

Se oferă:
- ▲ salarizare deosebită
- ▲ bonuri de masă
- ▲ transport gratuit
- ▲ asistență medicală gratuită la sediul societății

Cei interesați sunt rugați să se prezinte la sediul societății, str. Patria nr. 14. (3401256)

S.C. "MOL ROMÂNIA PETROLEUM PRODUCTS" SRL

Organizează concurs pentru ocuparea postului de:

REFERENT LOGISTICĂ

Locația: Arad
Cod: RL

Condiții:
- *Studii superioare tehnice*
- *Cunoștințe speciale de logistică, operațiuni de import*
- *Cunoștințe solide operare PC*
- *Carnet de conducere categoria B*
- *Cunoașterea limbii engleze*

Avantaj:
- *Experiență în desfășurarea activității de import, transport, depozitare și manipulare a produselor petroliere.*

Cei interesați vor trimite Curriculum Vitae, scrisoare de intenție, copie după diploma de studii superioare - la adresa: S.C. "MOL ROMÂNIA PETROLEUM PRODUCTS" S.R.L., str.Republicii nr.109, Cluj Napoca, cod: 3400; fax: 0264-194852, adresa de e-mail: office@molromania.ro, în atenția Serviciului Resurse Umane, specificând în scrisoarea de intenție codul postului menționat în acest anunț.

Data limită de depunere a dosarelor este 19.05.2003.

MOL

Partener la progres

(C.A.)

SC AGROMEC CHERELUȘ SA

Cu sediul în loc. Chereluș FN, jud Arad, societate aflată în dizolvare conform hotărârii Adunării Generale Extraordinare a Acționarilor din data de 28.08.2002 prin Lichidator **SC ACTIV GROUP SRL**, cu sediul în Arad, str. Tribunul Buteanu, nr 1,ap. 1 anunță vânzarea conform Legii 31/1990 prin licitație publică deschisă, cu strigare, a următoarelor bunuri aparținând societății aflate în dizolvare.

A. Bunuri mobile
- **-Tractor U 650 M** la preț de **64.000.000 lei**
- **-Echipament RIFS** cu prețuri între **3.000.000-4.500.000 lei**
- **-Pompă transvazat** la preț de **450.000 lei**
- **-Heder combină C14** la preț de **2.000.000 lei**
- **-Dispozitiv E 301 pentru fân** la preț de **500.000 lei**
- **-Carcasă transmisie + punte** la preț de **600.000 lei**
- **-Trombă cu planetară** la preț de **450.000 lei**
- **-Bunuri diverse.**

B. Bunuri imobile

-Sediu Agromec Chereluș-teren și construcții la preț de 1.700.000.000 lei

Față de licitațiile anterioare s-a aplicat o reducere de 70% a prețului de pornire a licitației.

La prețurile menționate în listă se adaugă TVA-ul. Bunurile pot fi văzute la sediul SC AGROMEC CHERELUȘ SA, zilnic între orele 9-15. Regulamentul de organizare a licitației, lista completă cuprinzând bunurile scoase la licitație și prețul de pornire al acestora pot fi consultate la sediul SC AGROMEC CHERELUȘ SA. Licitația va avea loc la sediul SC Agromec Chereluș SA în data de **14.05.2003** începând cu ora **11.00**, iar pentru licitația pentru sediu în data de **28.05.2003**, începând cu ora 11.Taxa de participare la licitație, nerambursabilă, este de **100.000 lei/participant, pentru bunurile mobile și de 500.000 lei/participant, pentru sediu.** Caietul de sarcini pentru sediu este în valoare de **500.000 lei.** Garanția pentru înscrierea la licitație este de 10% din valoarea de pornire a fiecărui bun; garanția se restituie la sfârșitul licitației participanților care nu au adjudecat bunurile pentru care au licitat. Înscrierile, achitarea taxei de participare și achitarea garanției de participare la licitație se pot face la sediul SC AGROMEC CHERELUȘ SA **până cel târziu cu 1 oră înainte de începerea licitației**. Pentru bunurile ne-adjudecate, licitațiile se vor relua în fiecare zi de miercuri a săptămânii, la ora 11.00, după o publicitate prealabilă. Relații suplimentare la sediul SC AGROMEC CHERELUȘ SA, dl. Băcueț Ioan sau SC ACTIV GROUP SRL tel/fax 0257/214821; 0257/214440;mobil 0744/697814 dl. Biriș Ioan.

SC ACTIV GROUP SRL

(C.A.)

Lichidator al SC AGROINDUSTRIALA ŞAGU SA, cu sediul în jud. Arad, loc. Şagu, FN, anunță vânzarea conform Legii 64/1995 prin licitație publică deschisă, cu strigare, a următoarelor active aparținând societății debitoare:

A. Bunuri imobile

DENUMIRE ACTIV	VALOARE DE PORNIRE A LICITAȚIEI
SEDIU AGROINDUSTRIALA ŞAGU - spații de depozitare	3.600.000.000
LOCUINȚĂ nr. inv 15005 - SÎMPETRU - GERMAN	42.863.000
LOCUINȚA nr. inv. 15006 - SÎMPETRU - GERMAN	42.863.000
Teren incintă ATELIER ferma 2 - SÎMPETRU GERMAN	49.287.000
Teren incintă imobil nr 262 - SÎMPETRU GERMAN	250.000.000
Zootehnie - FERMA NR. 10 MĂNĂȘTUR	3.059.250.000
Clădire moară cu teren - FERMA NR 10 MĂNĂȘTUR	180.000.000

Față de valoarea inițială s-a aplicat o reducere de 70% a prețului de pornire a licitației.

La prețul de adjudecare se adaugă TVA-ul. Regulamentul de organizare a licitației, caietele de sarcini , precum și informații suplimentare se pot solicita la sediul societății debitoare și la sediul SC "ACTIV GROUP" SRL. Licitația va avea loc în data de **16.05.2003**, începând cu ora 11.00, la sediul SC "AGROINDUSTRIALA ŞAGU" SA. Pentru bunurile ne-adjudecate, licitațiile se vor relua în fiecare zi de vineri a săptămânii, la ora 11.00, după o publicitate prealabilă. Taxa de participare la licitație, nerambursabilă, este de 500.000 lei/participant. Caietul de sarcini este în valoare de 500.000 lei. Garanția pentru înscrierea la licitație este de 10% din valoarea de pornire a licitației pentru fiecare bun. Cumpărarea caietelor de sarcini , achitarea taxei de participare, achitarea garanției de participare la licitație și înscrierea se pot face până cu o oră înainte de începerea licitației. Relații la SC "AGROINDUSTRIALA ŞAGU" SA, dna Jurcă Florica, tel. 0257/418.044 sau SC "ACTIV GROUP" SRL tel 0257/214.821, 0744/697.814 dl. Biriş Ioan.

Transilvania General Export - Import SRL

Angajează
- ◆ **contabil șef**
- ◆ **facturist**

ADRESA
Câmpul Liniștii 1-3
Telefon: 274.228

(3401259)

Societate de expertiză contabilă

Angajează economist-contabil

Cerințe: studii economice superioare profil finanțe-contabilitate
- cunoașterea unei limbi de circulație europeană

CV-urile se depun până în data de 15.05.2003, la sediul firmei din B-dul Revoluției nr. 93, ap. 11 sau prin fax la nr. 214738. (2614678)

VL-Sourcing

professional partner in global sourcing

VL-Sourcing BV
Zandberg 8
5988 NW Helden
The Netherlands

tel.: +31 77 3060491
fax: +31 77 3060492
mobile: +31 621807684
email: info@vl-sourcing.nl

VL-Sourcing B.V. is an industrial supplier in the metal industry in the Netherlands. Our main field of activity is metalworking as casting, machining and welding. To extend our activities in Romania we will start a metalworking company in Arad. Therefore we are searching for an enthusiast Romanian person.

Profile: As our representative in Romania you are responsible for starting up a metalworking company. Furthermore you will coordinate local outsourcing activities, custom formalities and international transport. In the future you will have full responsibility for an organisation that has to develop to a full service supplier in Romania. For these responsibilities you can relay on a strong support from our organisation in The Netherlands.

Requirements: Your mission is to develop a profitable business in Romania. Therefore you must have knowledge of engineering, manufacturing, logistic and quality assurance. You will have a few years management experience in a technical production organisation and you will have an university degree, preferably in industrial engineering. In addition you have good commercial and communication skills and a good knowledge of the English language.

How to apply: Please send a written application together with a recent resume by fax or email within 10 days to VL-Sourcing attended to Mr. Johan Peeters. For more information you can contact us by phone.

S.C. Di TOMMASO S.R.L.

(Producție căzi de baie)

ANGAJEAZĂ PERSONAL MUNCITOR:

- **tinichigii (auto)**
- **lăcătuși mecanici**
- **femei**

Condiții:
- *vârstă 25-40 ani*
- *seriozitate*
- *spirit de echipă*
- *experiență minimă*

Se oferă:
▲ salariu atractiv ▲ bonuri de masă
▲ condiții de muncă deosebite pe termen lung

Informații la tel. 0257/213430 sau la sediul firmei, Câmpul Liniștii nr. 1 (lângă Vama interioară). (2614677)

s.c. Tisza-Mureș s.a.

vinde din F-ca Fântânele **blocuri ceramice** cu dimensiunea 300x175x140 mm **la prețuri fără concurență**

angajează 12 muncitori necalificați sau o echipă la un salariu motivant.

Informații suplimentare la tel/fax 0257/256864 (ptr. cărămidă) tel. 0257/280270 (ptr. angajări)

(2614679)

Comunicat privind demontarea contoarelor de încălzire în vederea verificării metrologice periodice

Onorata clientelă a SC ARTERM SA este anunțată pe această cale că în intervalul 12.05.2003 - 16.05.2003 se vor demonta contoarele de energie termică de la racordurile imobilelor arondate punctelor termice 5 zona III și 1 zona V Micălaca.

Demontarea va fi efectuată de către echipele specializate ale SC MPC Arad SRL.

După efectuarea verificării metrologice aparatele vor fi remontate de același personal specializat.

Membrii echipelor de intervenție vor purta legitimații având sigla SC MPC Arad SRL. (3401260)

S.C TRANSDARA S.A ARAD ANGAJEAZA

SOFERI AUTOBUZ	- vechime ca sofer min.5 ani; - carnet conducere gr.B,E,C,D; - domiciliu in Arad sau imprejurimi; - fara desfaceri disciplinare a contractului de munca;
1 ECONOMIST	- studii superioare economice; - domiciliu in Arad, tel.; - cunostinte temeinice de operare P.C.;
1 SEF AUTOGARA	- studii medii; - domiciliu in Arad,tel.; - cunostinte operare P.C; - permis de conducere ctg.B; - experienta in activitatea de transport calatori;
INGINERI MECANICI	- studii superioare de specialitate; - domiciliu in Arad,permis ctg.B; - experienta in domeniu constituie avantaj;

(C.A)

EFECTUEAZA: INSPECTII TEHNICE PERIODICE PENTRU TOATE TIPURILE DE AUTOVEHICULE.
PROGRAM STATIE ITP 08:00 - 20:00
RELATII: la sediul firmei din Arad, str. Liviu Rebreanu nr.95 sau tel.: 256.308, 256.309

MATRIMONIALE

Bărbat ELVEȚIAN, 50 ani, sportiv, fără probleme financiare, odată pe lună în România, dorește relație plăcută cu persoană sportivă atrăgătoare 30 - 35 ani, cunoscătoare limbă germană la perfecție, chiar și cu un copil. Telefon 0722.397.419. (9013)

VÂNZĂRI APARTAMENTE O CAMERA

Vând garsonieră, confort I, parter, Micalaca, bloc 241. Telefon 0740.907.366. (8966)

VÂNZĂRI APARTAMENTE DOUA CAMERE

Vând apartament 2 camere la casă, central, convenabil. Telefon 284616.

Vând apartament ultracentral 2 camere. Telefon 0744.813.406. (8638)

Vând apartament Legea 112, 2 camere din 3, preț foarte bun. Telefon 0744.813.406. (8638)

Vând apartament 2 camere etaj 3, zona 500 (Orizont) gresie, faianță, parchet laminat, lavabil, ușă blindată, ocupabil imediat + garaj, 16.300 EU negociabil. Telefon 0744.154.137, 0257 - 368791. (9119)

Vând apartamente 2-3 camere, situate la etaj, în str. Rusu Șirianu, nr. 11 A și teren 700 mp. Telefon 0265/ 133466. (9167)

Vând urgent apartament 2 camere în Stațiunea Moneasa. Telefon 0723.479.896, 313025, 349774. (9175)

Vând 2 camere decomandate, Piața Romană, vedere Mureț, 14.500 EU. Telefon 256353. (9180)

Vând 2 camere în casă, central. Telefon 256353. (9180)

Vând apartament 2 camere confort I semidecomandat + garaj, lângă Piața Fortuna, mobilat sau nemobilat. Telefon 274239. (9181)

VÂNZĂRI APARTAMENTE TREI CAMERE

Vând apartament ultracentral, 3 camere, etaj IV, str. Meținau. Telefon 285085. (9136)

Vând apartament 3 camere, zona Confecții. Telefon 0745.606.845. (7681)

Vând apartament 3 camere, 4/4 + garaj, Podgoria. Telefon 0744.540.216. (8700)

Vând apartament la casă, central, 200 mp, renovat modern și mobilat, preț 26.500 Eu, negociabil. Telefon 0257-219056 sau 0740.257.518. (9065, 7)

Vând apartament 3 camere, ultracentral, deasupra Magazinului Romstal, 175 mp, Legea 112, posibilitate extindere, 30.000 Euro, negociabil. Telefon 0722.620.475. (8670)

Vând apartament 3 camere, decomandat, mobilat, etaj 2, Banu Mărăcine. Telefon 0722.981.866. (8958)

Vând apartament 3 camere, 110 mp, etaj 5/8, bloc 102, Micălaca. Telefon 0257-279304, 0740.035.325. (8886)

Vând apartament 3 camere (la casă), etaj I, Meținau, tot confortul, decomandat, 38.000 Euro. Telefon 286804, 0745.528.902. (9187)

Vând apartament 3 camere, îmbunătățit, cu garaj, Aradul Nou, 21.000 Euro, negociabil. Telefon 0257 - 288288, 0766.397.484. (9182)

Vând apartament 3 camere, parter, Alfa, bloc 53, 15.000 Euro. Telefon 286804, 0745.528.902. (9187)

VÂNZĂRI APARTAMENTE PATRU CAMERE

Vând apartament 4 camere, central 1/1, cu garaj, boxe, 29.000 Euro. Telefon 217224; 267877. (8485)

Vând 4 camere în casă, Boul Roșu. Telefon 256353. (9180)

Vând apartament 5 camere în Arad, bloc 128, ultramodern, preț negociabil la veder, dorim oferte serioase. Informații telefon 0723.375.552. (7282055)

VÂNZĂRI CASE

Vând casă nouă, 2 apartamente, scară interioară, garaj, curte gazon 500 mp, Mureșel, 90.000 Eu, negociabil. Telefon 286545. (9234)

Vând, la 25 km de Arad (asfalt), vilă 6 camere, 2 băi, bucătărie, încălzire centrală, geamuri termopan, garaj, gazon iarbă irigat (550 mp), livadă 100 pomi fructiferi (700 mp) + anexe, ideal pentru privatizare (motel), total 3.800 mp, preț 120.000 Eu, negociabil. Telefon 219560, 257958, 0723.134.650, 0722.698.868. (8607)

Vând casă cu grădină, suprafața 900 mp, GAI, zonă bună, preț 24.000 $, negociabil. Telefon 0724.895.743; 273011. (8730)

Vând casă cu grădină la Dorobanți. Telefon 251710; 0722.635.237. (8660)

Vând CASĂ SUBCETATE, 4 camere, 2 băi, 1 bucătărie mare, 2 terase, grădină gazonată 400 mp, nou amenajată și recondiționată, ocupabilă imediat, 37.000 Eu și în 3 rate. Telefon 0723.467.294. (8895)

Vând convenabil casă, în faza de finisare, cu grădină mare, în Păuliș nr. 223. Telefon 536388, 0744.633.584. (8869)

Vând casă 4 camere, bucătărie, baie + anexe, Bujac, zonă neinundabilă. Telefon 0723.375.677. (8984)

Vând (schimb) apartament vilă, ultracentral, TIMIȘOARA, cu similar sau casă, în ARAD. Telefon 0257/257130; 0722.663.275.

Vând casă, localitatea VLADIMIRESCU, toate utilitățile (încălzire centrală gaz, apă curentă, cablu, telefon), grădină, teren extravilan. Telefon 0257/257130; 0722.663.275.

Vând casă 3 camere, central, toate utilitățile, garaj, total 787 mp teren, posibilitate privatizare. Telefon 0744.397.431. (8993)

Ofertă! Vând casă aranjată, în Zimand. Telefon 0724.882.513. (8960)

Vând VILĂ DEOSEBITĂ, complet utilată ultramodern, în MUREȘEL, Aradul Nou, 300.000 Eu. Telefon 0722.381.749. (9088)

Vând casă în Gai, 2 camere, hol, bucătărie, cămară, grădină, preț 18.000 Euro. Telefon 275360; 272754. (9098)

Vând casă, Cicir, grădină, șosea principală, gaz, apă hidrofor, curent trifazic. Telefon 0257-216405, seara. (8675)

Vând casă mare din cărămidă, curte și grădină + 1 ha pământ în Neudorf. Telefon 0744.127.307. (8489)

Vând casă la șosea, 4 camere, anexe, pretabilă și pentru casă de vacanță, preț 5.800 Euro. Telefon 0721.346.266; 0257 - 349277. (8292)

Vând casă nouă cu etaj, 10 camere, tot confortul, 60.000 Euro, Arad. Telefon 274767. (8679)

Vând casă cu etaj, nouă, central, grădină 650 mp. Telefon 0744.775.108. (8737)

Vând casă nouă, mansardată, 250 mp, locuibilă, în stare de finisare, Pârneava, str. Griviței, nr. 155, grădină 1.080 mp. Telefon 277823, 0721.464.745. (8737)

Vând apartament la casă, 4 camere, 2 băi, bucătărie, totul front stradal, încălzire gaz proprie, ne(mobilat), îmbunătățiri deosebite, posibilități birouri cu intrare din stradă, curte comună, garaj, cumpărat cu Legea 112, zonă centrală (str. Afinelor). Telefon 250308, 0722.692.973. (8675)

Vând casă 3 camere, dependințe, curte și grădină 2.160 mp, Frumușeni 104, preț 10.500 Eu și pământ arabil 2,5 ha, 500 Eu/ha. Telefon 258606, după ora 18. (8815)

Vând casă mare din cărămidă, str. Kardoș 32 (lângă Biserica Sârbească), preț 18.000 Euro. Telefon 0744.523.701. (9090)

Vând casă mare Sântana, centru. Telefon 213169, zilnic, după ora 17. (9108)

Vând (schimb cu apartament) casă mare în Vărșand, preț negociabil. Telefon 214267. (9126)

Vând casă la șosea, localitatea Neudorf, nr. 22, județul Arad. (9155)

Vând vilă cabană la Insula Mureș. Telefon 286675. (9168)

Vând casă în construcție, Nădlac. Informații telefon 0257 - 473317. (3913313)

Vând casă Sânicolau Mic, str. Tulnic, nr. 18. Telefon 0721.374.153. (9205)

Vând, în Aluniș (15 km de Arad), casă, 4 camere, bucătărie, baie, spais, pivniță, curte mare, grădină, apă curentă + anexe. Telefon 0740.430.039. (9229)

Vând 2 case mari, frumoase, noi, 12 km Arad. Informații 0723.740.659. (9218)

Vând casă în comuna Zăbrani, 6 camere + anexe gospodărești, teren 1.000 m, preț 16.000 Euro. Telefon 0724.512.606. (9912)

Vând casă în Fântânele, nr. 312, 3 camere, suprafață 524 mp, renovată, gresie, faianță, instalații noi pentru încălzire, curent și apă, posibilitate gaz, preț 14.000 Euro. Telefon 0257/254182 sau 0722.983.064. (9211)

Vând casă, Bodrogul Vechi nr. 63 + animale, preț 6.000 Euro. Telefon 0745.406.268. (7282170)

VÂNZĂRI SPAȚII

Vând BAR mobilat și dotat cu toate utilitățile, pe Calea Timișoarei. Telefon 0722.859.720.

VÂNZĂRI TERENURI

Vând 11.000 mp eventual parcelare, Sere - Grădiște. Telefon 0745.365.755, 235171. (8730)

Vând teren intravilan, Zimandul Nou. Informații între orele 20-22, la telefon 231279, 0744.608.041.

Vând 5 ha teren arabil, proprietate personală, Macea. Telefon 257958, 536772, 0722.698.868. (8607)

Vând TEREN 2.000 mp intravilan, TURNU, cu proiect benzinărie. Telefon 0740.907.366. (8966)

Vând 3.000 mp pe DN 7, localitatea NĂDLAC, intravilan. Telefon 0740.907.366. (8966)

Vând 3 ha teren la șosea, spre ORADEA, cu CF, front stradal 100 m. Telefon 0740.907.366. (8966)

Vând 10.000 mp teren intravilan, toate utilitățile: curent, apă, gaz, canalizare, Arad, zonă foarte bună. Telefon 0745.350.576. (8885)

(Continuare în pagina 13)

(Urmare d in pagina 12)

Vând teren intravilan, central, 9.000 mp, cu casă 2 apartamente. Telefon 0722.372.699; 0257/211135. (8341)

Vând loc de casă 1500 mp pe str. Dragalina, nr. 27, Pâncota, preț 2500 EU negociabil. Telefon 466670. (6450513)

Vând 4 ha pământ teren agricol în Bârnăzol lângă Sântana cu parcela 85, preț informativ 1000 EU/ha negociabil. Telefon 531344. (9196)

VÂNZĂRI AUTO

Vând COMBINĂ NEW HOLLAND, în stare foarte bună. Telefon 0744.126.415. (8744)

Vând Dacia 1410 Breck, semiremorcă Padiș. Telefon 218042, 0744.958.818. (9169)

Vând Dacia Berlină, alb nova, din 1998, instalație gaz, bord CN, geamuri ionizate, insonorizată, stare foarte bună, 2.350 Euro, negociabil. Telefon 0745.674.736. (9226)

Vând urgent Ford Sierra, 1986, benzină, stare foarte bună. Telefon 0740.143.200. (9184)

Vând Ford Mondeo Combi 16 V, motor 1570 cmc, fabricație 1995, injecție 2x airbag, ABS, servo, frână, direcție, închidere centralizată, un singur proprietar, foarte întreținută, preț 6.200 Euro. Telefon 0722.706.535; 0744.612.868. (9202)

Vând Dacia Papuc cu obloane, acoperită fibră, an 1999, stare bună, acte la zi, preț 2.400 Euro, negociabil. Telefon 0745.489.918. (9226)

Vând Dacia 1307 Papuc, 5 locuri, an 1999, vișinie, acoperită fibră sticlă, instalație gaz omologată, garanție 14 luni, stare foarte bună, preț 3.250 Euro. Telefon 0723.237.151; 0724.516.971. (8977)

Vând Nissan Sunny autoutilitară, an 1984, persoană fizică, necesită reparații caroserie, preț 580 Euro. Telefon 0723.237.151; 0724.516.971. (8977)

Vând Opel Vectra B, an 1997, preț 6.600 Euro, negociabil. Telefon 0744.813.406. (8638)

Vând caroserie cu accesorii Mercedes Sprinter, 1999, model 212, cu vama achitată și un camionetă Mercedes MB 100, 1992. Telefon 0722.251.555. (9045)

Vând combină Claas 2,80, motorină, cu piese schimb. Telefon 0745.596.616. (8322)

Vând tractor U650, remorcă 7 t, remorcă monoax. Telefon 0744.127.307. (8489)

Vând caroserie completă, vama achitată Mercedes Sprinter 1999, model 212. Telefon 0722.251.555. (8887)

Vând Dacia 1310, an 1988, 1.100 Euro. Telefon 0740.614.123. (9115)

Vând Papuc nou, 2 locuri, Diesel, cu acoperiș, 5.600 Euro. Telefon 0744.154.137. (9119)

Vând FIAT TIPO, în perfectă stare. Telefon 255181, după ora 15.

Vând Dacia Breck, stare bună, fabricație 1989, 1.000 Euro, negociabil. Telefon 0745.399.589. (9132)

Vând remorcă Padiș 1000 kg, CIV, VT 2005, preț 500 Euro, negociabil. Telefon 214366, seara. (9133)

Vând Dacia Breck, 1986, 250 Euro. Telefon 214094. (9140)

Vând RABA pentru transport Bușteni, cu troliu dublu ax, cu toate actele la zi, buldozer S 650, cu garanție. Telefon 0744.635.400. (9153)

Vând prășitoare pe 6 rânduri, nouă, Azoma, la jumătate preț. Telefon 467168. (6450512)

Vând tractor U 650, stare bună de funcționare, an 1990. Telefon 462431, după ora 20. (6449569)

Vând tractor U 650, stare perfectă de funcționare. Informații telefon 315009. (7282604)

Vând Dacia 1310 Berlină, an fabricație 1987, radiocasetofon Kenwood, preț 1.100 Euro, negociabil, stare bună, merită văzută. Telefon 0723.369.629; 0722.991.279. (9179)

Vând Opel Kadet tip Cielo, an 1989, cu factură finanțe, pentru recarosare, 600 Euro. Telefon 0740.146.940. (9183)

Vând camionetă mixtă Volkswagen, 30.000.000 lei. Telefon 0740.146.940. (9183)

Vând urgent Autoutilitară Man 3.6 tone util, preț avantajos. Telefon 0740.034.382. (9189)

Vând Mazda 626 D, an 1987. Informații telefon 0257 - 474680. (3913312)

Vând cultivator pe 6 rânduri, Cermei, nr. 309. Telefon 328117. (9192)

Vând caroserie auto Opel Kadet Breck cu trapă 1,6 injecție, stare foarte bună. Telefon 259905, 0744.309.892, orele 11-22. (9195)

Vând Dacia 1310, an 1990, CIV, numere noi, stare bună, 1.000 Euro. Telefon 0723.045.296. (9201)

Vând vindrover, cisternă 3.600 l, remorcă 5 t, basculabilă, motoare Saviem și blocmotor U650. Telefon 0257/368861, după ora 15. (9221)

Vând motostivuitor, benzină, 1 t, preț 2.100 Euro. Telefon 0722.356.210. (9224)

Vând Dacia Papuc, an 1998, alb, fibră sticlă, benzină, preț 2.100 Euro. Telefon 0722.356.210. (9224)

Vând Volkswagen Transporter, 8+1 locuri, an 1995, preț 10.500 Euro. Telefon 0722.356.210. (9224)

Vând Fiat Fiorino Diesel, an 1997, alb, preț 3.800 Euro. Telefon 0722.356.210. (9224)

Vând 2 Tico, an 2000, benzină fără plumb, stare perfectă, 30.000 km, preț fix 3.300 Euro. Telefon 0722.356.210. (9224)

Vând 2 Renault 4, numere noi, sobe vechi, mobilă veche. Informații 0723.740.659. (9218)

Vând remorcă Padiș 300, stare foarte bună, numere vechi, preț 260 Euro. Telefon 275390; 0723.084.421. (7282157)

Vând Dacia 1410, 1994, stare perfectă, 1.550 Euro, negociabil, unic proprietar. Telefon 254216; 0724.257.818. (9232)

VÂNZĂRI ELECTRO

Vindem frigorifice: VITRINE, RAFTURI, CAMERE, AGREGATE; VAPORIZATOARE. Telefon 281384. (8893)

Vând ieftin TELEVIZOARE COLOR, MAȘINI SPĂLAT AUTOMATE, LĂZI și COMBINE frigorifice. Ofer GARANȚIE și POSTGARANȚIE. Telefon 274600. (8152)

Vindem CASE MARCAT FISCALE, CÂNTARE ELECTRONICE și CONSUMABILE. Telefon 272727. (8731)

Vindem CASE MARCAT FISCALE, CONSUMABILE, CÂNTARE ELECTRONICE. Telefon 211211, 281188. (c.)

Vând MAȘINĂ AUTOMATĂ SPĂLAT, CONGELATOR, COMBINĂ FRIG, TV COLOR, foarte ieftin și garanție. Telefon 275277. (8256)

Vindem, numerar sau în rate (second hand) MAȘINI DE SPĂLAT, TV COLOR, FRIGIDERE, COMBINE, LĂZI, VITRINE FRIGORIFICE, CONGELATOARE, Calea Radnei nr. 225. Telefon 0257-259339, 563027, 0744.706.321. (8857)

Vând frigider, congelator, ladă frig, TV color, vitrină frig, mașină spălat automată, combină frig, cu garanție. Telefon 210613. (9118)

Vând DVD MP3 nou, telecomandă. Telefon 279582. (9186)

VÂNZĂRI DIVERSE

Vând SUFRAGERIE VECHE, din lemn. Telefon 0744.293.755, 255454.

Vând canapea extensibilă, mașină de spălat automată românească. Telefon 235336, 218042. (9169)

Vând pedală distorsion de chitară BOSS MT-2 (METALZONE), ideală pentru rock-metal, inclus transformatorul, preț 100 Euro. Telefon 233977.

Vând vaci și 1 junincă. Informații telefon 0257/230080. (9231)

Vând GARAJ ULTRACENTRAL, cu extras CF. Telefon 0744.784.443. (8872)

Vând CUIE, SÂRMĂ NEAGRĂ și ZINCATĂ și PLASĂ RABITZ, str. VRABIEI 4. Telefon 289997. (8382)

Vând aparat înghețată „Carpigiani", stradal. Telefon 514910, 0722.376.339. (8957)

Vând BOLȚARI, calitatea I, 14 modele, prețuri negociabile. Telefon 0745.634.885, 0744.971.051. (9030)

Vând purcei 5 bucăți, rasă Landrace și scroafă gestantă. Telefon 287384. (9046)

Vând SARE la saci și bulgări. TRANSPORT GRATUIT. Telefon 0745.275.056, 0740.675.277. (8981)

Vând COLȚARE, CANAPELE, FOTOLII. Telefon 286069. (8549)

Vând MAȘINI de CUSUT INDUSTRIALE METALOTEHNICA; mașini de cusut TRIPLOC, UMBRELE SOLARE dimensiunea 180 cm. Telefon 281785, între orele 8-10. (9070)

Vând circular de formatizat, PAL melaminat, stare excepțională. Telefon 272522; 0722.301.805. (9052)

Vând vacă cu lapte 10 litri lapte și gestantă 5 luni. Telefon 310235. (7282155)

Vând BETON, MORTAR, ȘAPĂ, la domiciliu. Telefon 0723.273.746. (9072)

Vindem TERMOTECI noi, INSTALAȚII complete, rate, montaj gratuit. Telefon 0740.848.239. (9103)

Vând DETECTOR GAZ pentru instalații cu termotecă-aragaze. Telefon 0740.848.239. (9103)

Vând PARCHET FAG, pervazuri, palux, prețuri minime. Telefon 235271; 0744.555.338. (9106)

Vând pian scurt, vienez. Telefon 0744.127.307. (8489)

Vând coroană de betonieră și roți pentru banzic. Telefon 0722.739.965. (9000)

Vând LEMNE FOC, NISIP, BALAST, la domiciliul clientului. Telefon 210771. (8368)

Vând PLASĂ GARD 27.000 lei/kg; PLASĂ SUDATĂ și alte MATERIALE de CONSTRUCȚII, str. Conta 1. Telefon 273862. (9090)

Vând mașină de stropit capacitate 14 litri. Telefon 273737. (8878)

Vând 5 porci grași. Telefon 434119 sau 338097. (9164)

Vând 2 sau 4 locuri de veci Pomenirea - centrale, amenajate, 7.000.000 lei/bucata, negociabil. Telefon 232342, după ora 17. (9163)

Vând FERMĂ ZOOTEHNICĂ: GRAJD pentru vite, BOXE pentru porci, BOXĂ pentru păsări, trei camere pentru locuit, curent electric, apă + garaj, la liziera pădurii. Telefon 0740.810.893. (9161)

Vând Husqvarna 61 adusă din Spania, preț convenabil. Telefon 461520. (9203)

Vând MET de erbicidat de 600 l și de 300 l, import Austria. Telefon 534378. (9216)

Vând 2 vaci cu lapte, una gestantă, luna a IX-a, 3 vițele 4 luni, doi porci 100 kg. Telefon 468082. (7282166)

Vând porc mare, 200 kg. Telefon 0745.406.268. (7282170)

CUMPĂRĂRI TERENURI, IMOBILIARE

Cumpăr teren agricol, suprafețe mari. Telefon 0740.010.311. (7255)

Cumpăr teren 1000 - 1500 mp, Arad, str. Tabacovici, poate fi și 3 parcele. Telefon 286804, 0745.528.902. (9187)

CUMPĂRĂRI AUTO

Cumpăr Dacia 1310 din 1984 - 2000, cu CIV și numere noi, cu probleme caroserie, motor. Ofer între 8 - 18 milioane lei. Telefon 0723.955.814. (9201)

Cumpăr Dacia cu CIV, numere noi, între 1984-1996, cu probleme caroserie, ofer între 10 - 18 milioane. Telefon 0723.045.296. (8733)

Cumpăr Dacia cu CIV, numere noi, chiar și cu probleme (caroserie, motor). Plata pe loc. Telefon 0723.955.814. (8733)

Cumpăr acte Mazda 626 și Ford Fiesta model 1992. Telefon 0722.353.495. (8984)

Cumpăr Daewo Tico Matiz, Opel Astra. Telefon 0744.825.872. (9115)

Cumpăr Dacia cu numere noi, ofer 8.000.000 lei. Telefon 0744.830.583. (9177)

Cumpăr autoturisme, orice tip pentru dezmembrat. Telefon 0740.146.940. (9219)

CUMPĂRĂRI ELECTRO

Cumpăr electrocasnice: frigidere - 600.000-700.000, congelatoare, lăzi, combine frigorifice - 1.200.000, televizoare. Telefon 273965; 0721.838.968. (8379)

CUMPĂRĂRI DIVERSE

Cumpăr carcasă aluminiu, electromotor și bucșe Oltcit. Telefon 246494. (7282165)

LOCURI DE MUNCĂ

Complex turistic GURA RAIULUI - JULIȚA, angajează 2 OSPĂTARE ne(calificate). Oferim: cazare, masă - gratuit, salar 2.500.000 + carte muncă. Telefon 0722.698.720.

MASER CONSTRUCT angajează ZIDARI, DULGHERI, salar în acord. Telefon 514356; 0744.471.916. (c.b.)

NOU! Firmă serioasă, angajăm CONFECȚIONERE. Salar atractiv. Telefon 210200; 0722.275.644. (9112)

Societate comercială angajează ȘOFERI categoria D, pentru AUTOCAR. Telefon 211525. (9217)

Angajăm GRATARAGIU și VÂNZĂTOARE FAST-FOOD. Informații telefon 0723.202.975. (p)

Angajăm VÂNZĂTOARE pentru magazin alimentar, numai oferte serioase. Telefon 284857. (9094)

Hotel „PARADIS" Aradul Nou, angajează OSPĂTAR și BUCĂTAR. (9110)

SC PAN PRO SRL angajează BRUTARI-PATISERI. Telefon 289162. (6450735)

„VDS BALCAN TRADE" angajează PERSONAL FEMININ pentru PRODUCȚIE ASAMBLARE. Informații 216624. (9081)

COMPANIE PUBLICITATE angajează REPREZENTANT Arad. Condiții avantajoase muncă, salarizare. Telefon 0788.807.146, fax 0259-410373. (9089)

SC „PRODPAN" SRL, angajează VÂNZĂTOARE, GESTIONARE pentru zona: PODGORIA, B-dul REVOLUȚIEI, magazinul din CHIȘINEU CRIȘ și ȘOFER pentru distribuție APĂ MINERALĂ. Relații la telefon 0788.314.495. (7282154)

„ARCONTA" tâmplărie PVC angajează: INGINER TCM cu experiență; MUNCITORI CALIFICAȚI. Telefon 256342. (9092)

Angajez VÂNZĂTOR, stagiul militar satisfăcut, magazin ALTEX. Telefon 251484. (8972)

Angajăm CONTROLOR calitate, CONFECȚIONERE la mașini cusut liniare. Telefon 279148. (9117)

Angajăm personal FAST - FOOD. Telefon 0744.533.233. (9120)

Angajăm PERSOANĂ TÂNĂRĂ pentru bar, zona VĂRȘAND, vorbitor slovacă. Telefon 0744.795.260. (9127)

Angajăm MECANIC și CONFECȚIONERE cu experiență în confecții textile. Telefon 213382. (9129)

SOCOM „PIELARUL" ARAD, angajează CONFECȚIONERE fețe încălțăminte; MAȘINISTE la masă, la mașină de subțiat marginea pielii și ȘTANȚATORI în piele și căptușeală. Informații telefon 236116; 236290 sau la sediul societății din str. Ghiba Birta nr. 16, Biroul Personal. (9130)

Angajăm BRUTAR, str. Petru Maior, nr. 1/8 Bujac. (9138)

RENOVAL WEST angajează ZIDARI, ZUGRAVI. Dorim seriozitate. Carte muncă, salariu după merit. Telefon 0257 - 289293, 0722.577.492. (9145)

Angajez VÂNZĂTOARE pentru magazin alimentar, experiență minim 3 ani. Telefon 276899, 0744.565.720. (9160)

Angajez SPĂLĂTORI AUTO experiență, VULCANIZATORI, MUNCITORI NECALIFICAȚI. Calea Radnei, nr. 236. (9162)

Angajăm CROITORESE, experiență pentru confecționat tapițerie. Salarizare bună. Telefon 0723.227.510. (9154)

Angajăm FEMEIE îngrijit BOLNAVĂ, sâmbăta și duminica, CENTRAL. Telefon 256739. (9150)

Angajez BARMANI Restaurant PALLASS - Aradul Nou. Telefon 0740.673.583. (9165)

Angajăm SECRETARĂ pentru contabilitate primară, obligatoriu limba italiană și (engleză). Telefon 0788.334.506. (9166)

Societate comercială angajează PERSONAL ADMINISTRATIV cu experiență vamă, carnet auto și SECRETARĂ contabilitate primară, cunoștințe calculator și limbă italiană (mediu). Telefon 368255. (9172)

Selectăm 7 tineri pentru angajare. Oferim 3.900.000 lei/lunar, contract muncă, program flexibil. Telefon 218757. (9176)

SC angajează VÂNZĂTOARE pentru Fast - Food, experiență domeniu. Telefon 281806, 255482. (9178)

Angajez CONFECȚIONERE, posibilități calificare la locul de muncă. Telefon 0766.776.368. (9185)

SC ELITE MARKET angajează VÂNZĂTOARE pentru Alimentara. Informații telefon 212211. (9188)

Salon de înfrumusețare caută personal colaborare: COAFURĂ, COSMETICĂ, MANICHIURĂ, MASAJ. Telefon 212820, 0722.166.163. (9190)

Angajăm PERSONAL în domeniul FRIGOTEHNIC. Relații telefon 0740.647.087. (9191)

Angajăm ȘOFER, DISTRIBUITOR, posesor C, disponibil la program prelungit, domiciliul stabil Arad, vârsta maximă 30 ani. Telefon 0722.711.005. (9193)

Angajăm LĂCĂTUȘ - SUDOR, MUNCITOR NECALIFICAT. Telefon 285685. (9194)

SOCIETATE COMERCIALĂ angajează AGENT COMERCIAL cu experiență. Telefon 0722.891.231; 0257 - 228096. (9204)

SC TRAFIC CLUB SRL angajează 5 BARMANI, 4 OSPĂTARI (fete și băieți) pentru ȘTRAND. Telefon 0722.509.401. (9220)

PRIMĂRIA COMUNEI SÂNTANA organizează în data de 27.05.2003, ora 10, concurs în vederea ocupării postului de REFERENT ASISTENȚĂ SOCIALĂ, pe perioadă determinată. Relații suplimentare telefon 462117. (6449570)

Restaurantul UBER angajează OSPĂTARE și AJUTOR DE BUCĂTAR. Telefon 289735. (9210)

Angajăm OSPĂTARI. Telefon 211994, orele 8-16. (9209)

Angajăm VÂNZĂTOARE pentru ABC NON STOP. Telefon 276279; 0724.563.486. (9206)

TOMAIFICIO ELISA - fabrică fețe încălțăminte angajează: ȘEF SECȚIE, MAȘINISTE și FEMEIE PENTRU CURĂȚENIE (2 ore pe zi). Str. Feleacului nr. 1, telefon 0722.697.950. (7282163)

MAXTHERM angajează VÂNZĂTOR pentru magazin instalații termice. Telefon 349464. (7282158)

PRESTĂRI SERVICII

ȘCOALA DE ȘOFERI „BELC" categoriile A, B, C, CE, D completează seria din 16 mai. Informații CASA SINDICATELOR, telefon 230004, 381811, 0744.938.335. (8996)

(Continuare în pagina 14)

(Urmare din pagina 13)

IZOSTRUCT SRL execută LUCRĂRI HIDROIZOLAȚII - garanție 10 ani - CONSTRUCȚII. Telefon 258376, 0722.262.147. (8495)

CLIMA SERVICE - vânzări, REPARAȚII, montaj. CLIMATIZĂRI: autoturisme, locuințe, mașini frigorifice. Telefon 284857. (8983)

SILDOR PROD.
Reparații montaj, FRIGORIFICE și AER CONDIȚIONAT. Vânzări VITRINE, RAFTURI și CAMERE FRIGORIFICE, NOI. Telefon 0257-349121, 0257-270622. (c. 32)

Școala șoferi, col RUSU, B-dul Decebal nr. 18, telefon 283696, la cele mai MICI PREȚURI, curs complet 30 ore CONDUCERE. (8928)

Executăm TENCUIELI, ZUGRĂVELI, reparații acoperișuri, renovări, betonări. Telefon 211646; 0740.994.503. (9096)

CURSURI CALIFICARE, SPIRU HARET, diplome valabile, MASEUR PROFESIONIST. Telefon 280967. (8431)

SC „VERA CAUSA" SRL oferă: CONSTITUIRI, MODIFICĂRI societăți comerciale, asociații, cod unic ISO 9001, str. Horia, nr. 2. Telefon 254740. (8718)

SC MASER CONSTRUCT
execută:
CASE, VILE, RENOVĂRI APARTAMENTE, BIROURI și SPAȚII COMERCIALE. Telefon 255087; 0744.471.916. (c.p.183/2003)

Execut RULOURI lemn TEI, PLASTIC, import; OBLOANE MOBILE LEMN. Plate rate. Telefon 0256-471939; 0722.287.596. (9084)

AUTOMATIC SERVICE repară MAȘINI SPĂLAT AUTOMATE, domiciliu. Telefon 259146, 0744.241.398. (9134)

DIVERSE

NOU! Dr. IOAN INDRIEȘ, M.D. PSIHIATRIE și-a schimbat sediul din str. Eminescu la Cabinet „TAHIMED", str. M. Costin nr. 16-22. Consultații: PSIHOTERAPIE CONSILIERE, telefon 252833, orele 16-18. (9151)

Sistemul CRIȘUL ALB Chișineu Criș, organizează licitație pentru vânzare arbori esență moale, pe Valea Tăcășelei. Telefon 523043, 0744.796.854. (7282605)

Mă numesc Tina, sunt din Satu Mare, mii de mulțumiri doamnei
AURELIA ARDELEANCA
din Arad, cu lucruri sfinte m-a împreunat cu soțul meu, am fost despărțită 3 ani și l-a lecuit și de beție. Sunați cu încredere, telefon 0257 - 263951, 0723.924.535. (9197)

PRIMĂRIA SÂNTANA solicită oferte în vederea executării lucrărilor de apartamentare, dezmembrare, parcelare a imobilelor cu terenuri, situate în comuna Sîntana. Termenul maxim de depunere a ofertelor - 26 mai 2003. Selecția se va face în datade 30 mai 2003, ora 10. În caz de neprezentare procedura se repetă în data de 16 iunie 2003, ora 10. Informații telefon 462117. (6449568)

Atenție,
VALERIA ZENA,
prezentă în Arad, venită cu LEACURI de dragoste, DEZLEAGĂ CUNUNII, BEȚIA, scoate ARGINTU VIU, împacă case dezmembrate și multe altele. Telefon 0257-262935; 0744.288.220. (9100)

TAMARA,
se află în Arad, la cererea oamenilor, DEZLEAGĂ FARMECE, BLESTEME. Telefon 368624; 0723.421.156. (9101)

ELENA,
a revenit în Arad, DESFACE CUNUNII, IMPOTENȚA, ALCOOLISMUL, aduce persoana iubită, împacă soț și soție. Aleea Miorița, bl. 128, ap. 4. Telefon 0740.873.314. (9109)

CITAȚII

Se citează numiții Pera Ioan și Pera Persida născută Pintean, în data de 21.05.2003, la Judecătoria Arad, sala 217, ora 8, în dosar nr. 4086/2003, având ca obiect uzucapiune, în proces cu reclamanții Bunai Gheorghe și Bunai Lucia. (9116)

TURISM

TRANSPORT urgent AUSTRIA, ITALIA, VERONA, SPANIA, BARCELONA, FRANȚA, GERMANIA, prețuri între 80-200 Eu. Relații la telefon 338493. (8591, 8598)

ÎNCHIRIERI

Ofer spre închiriere apartament 2 camere, renovat, mobilat, Micălaca 300. Telefon 369084, 0745.604.162. (8781)

Ofer închiriere apartament 2 camere, mobilat, Micălaca. Telefon 0724.885.748; 276533. (8990)

Închiriem GARAJE, Piața Sporturilor, bloc 24, zona Sala Polivalentă. Telefon 281036. (c. 48)

Dau în chirie apartament 2 camere, la casă, mobilat. Telefon 0744.498.115. (9102)

Ofer spre închiriere garsonieră, confort I, mobilată. Telefon 0744.866.491. (8891)

Ocazie! Închiriez 80 mp la casă, central, Mețianu, 5 Euro/mp, AMENEJAT pentru BIROU, CABINET, etc. Telefon 0722.122.968. (8741)

Ofer (închiriere) ATELIER TÂMPLĂRIE toate utilajele, 120 mp + 30 magazie, GHIOROC, nr. 237. Telefon 0745.898.505. (9170)

Dau în chirie apartament central, 2 camere, confort. Telefon 0257 - 280136. (9173)

Ofer chirie casă mobilată, 80 Euro. Telefon 256353. (9180)

Închiriez apartament, 2 camere, zona Fortuna, mobilat, contorizat, preț 70 Euro. Telefon 234658 sau 0740.262.633. (9228)

Dau cu chirie apartament 2 camere, dependințe, la bloc central. Telefon 281110. (9223)

Ofer spre închiriere SPAȚIU COMERCIAL, ultracentral, circa 7 mp. Telefon 254836. (9208)

SC UTA SA ARAD închiriază SPAȚII pentru PRODUCȚIE, DEPOZITE și BIROURI. Licitația va avea loc în data de 28.05.2003, ora 12, la sediul societății. (7282159)

Închiriez apartament 1 cameră, mobilat. Telefon 0724.783.080; 277112. (7282160)

Închiriez apartament mobilat, 10 Euro/zi. Telefon 0724.783.080; 277112. (7282161)

PIERDERI

Pierdut certificat eliberat de Cooperativa de Credit „Mureșul" pe numele Farcaș Lingurar Aurel. Îl declar nul. (9123)

Pierdut RCA seria HZ nr. 0003002 pe anul 2003, ASIRAG, pentru Biserica Penticostală Lui Dumnezeu - Horia. Îl declar nul. (9125)

Pierdut carnet student eliberat de U. Aurel Vlaicu pe numele Lucuția Emilia Cornelia Maria. Îl declar nul. (9146)

Pierdut ștampilă dreptunghiulară cu inscripția: PF NEMETH CF 1711230024669 PÂNCOTA Arad. O declar nulă. (9171)

Pierdut,ștampilă rotundă cu inscripția SC „ADEVĂRUL" SRL, COTIDIAN INDEPENDENT * ARAD. O declar nulă. (9198)

Pierdut cărți verzi cu seriile R7 nr. 0148205 și R7 nr. 0148206, eliberate de Allianz Țiriac, pentru SC Transcondor SA. Le declarăm nule. (7282167)

Pierdut legitimație de călătorie CFR, pe numele Danciu Georgeta, eliberată de ISTPH Arad. O declar nulă. (7282156)

† DECESE †

Cu durere, anunțăm încetarea fulgerătoare din viață, a dragului nostru soț, tată, socru, bunic
MIHOC IOSIF.
Înmormântarea va avea loc astăzi, 13 mai 2003, în localitatea BENEȘTI, comuna Beliu, ora 14. Odihnească în pace! Soția și copiii cu familiile, îndoliați.

Cu inimile triste ne despărțim de draga noastră soție, mamă, soacră și bunică

BURTA ANA (NIURA).
Înmormântarea va avea loc astăzi, 13 mai 2003, ora 15, de la Capela Cimitirului Eternitatea. Dumnezeu s-o odihnească! Familia îndoliată.

Cu nețărmurită durere anunțăm că la data de 10 mai 2003, după o lungă și grea suferință, a încetat din viață, la vârsta de 82 ani, cea care a fost un model de soție, mamă și bunică

JIREGHIE TATIANA.
Înmormântarea a avut loc luni, 12 mai 2003, la Cimitirul Ortodox Micălaca. Dumnezeu s-o odihnească! Nu te vom uita niciodată! Fiii: MIRCEA și DUMITRU, nora LUCIA, nepoții: ANDA-PETRONELA, CORINA-TATIANA cu soțul IOSIF, strănepotul ARMAND și cuscra LENA.

Anunțăm decesul dragei noastre mame, bunici și străbunici
ȘILINCA ELISABETA
în vârstă de 78 ani. Înmormântarea, de la Cimitirul Eternitatea, azi, 13 mai 2003, ora 13. Familia ȘILINCA, îndoliată.

Cu adâncă durere anunțăm încetarea din viață, după o scurtă suferință, la vârsta de 75 ani, a celui care a fost
WICHTNER ADAM.
Înmormântarea va avea loc azi, 13 mai 2003, ora 14, la Cimitirul Pomenirea. Familia îndoliată.

† CONDOLEANȚE †

Un ultim omagiu celui ce a fost unchiul nostru drag,
MIHOC IOSIF
din BENEȘTI. Odihnească-se în pace. Familia OLAR Aurel, Rodica, Emanuel și Emanuela. (9121)

Suntem alături de familia IOAN ȘIMĂNDAN în aceste momente grele pricinuite de decesul tatălui drag. Sincere condoleanțe din partea locatarilor de la blocul M15. (9143)

Un ultim omagiu celui care a fost ani de zile contabil șef la UJECOOP Arad,
WICHTNER ADAM
iar familiei îndurerate, sincere condoleanțe. Colectivul de salariați de la FEDERALCOOP Arad. (9152)

Transmitem sincere condoleanțe familiei plt. maj. MIHOC VIOREL, celui căruia i-a dispărut fulgerător, scumpul și iubitul lui tată. Dumnezeu să-l ierte! Familia Lungu Ionel, Olimpia și Cosmin. (9148)

Un pios omagiu aducem celui care a fost un tată iubit și prețuit,
MIHOC IOSIF.
Familiei îndoliate plt. maj. MIHOC VIOREL îi transmitem sincere condoleanțe. Familia dr. Lungu Călin-Andrei și Anca, din București. (9149)

Regretăm dispariția tatălui d-lui plt. maj. MIHOC VIOREL și transmitem întregii familii sincere condoleanțe. Dumnezeu să-l odihnească! Asociația de locatari bloc A17, sc. D. (9147)

Suntem alături de familia greu încercată plt. maj. MIHOC VIREL prin dispariția fulgerătoare a tatălui său. Dumnezeu să-l odihnească în pace! Familia Mihailov. (9150)

Cu durere nemângâiată, anunțăm trecerea în neființă a celei care a fost
ELVIRA (ELI) ERCSEL.
Odihnească-se în pace! Surorile, frații, nepoții și soțul îndurerat.

Suntem alături de colegul nostru TOPOR IOSIF în momentele grele pricinuite de decesul tatălui și transmitem condoleanțe familiei îndoliate. Colectivul CCS. (9213)

Caldă recunoștință tuturor celor care au fost alături de noi, în marea durere provocată de dispariția celui care a fost soț, tată, socru, bunic și străbunic,
GHEORGHE CRISTEA.
Mulțumiri din inimă pentru prietenii de la DISTRIGAZ NORD - Sucursala Arad, vecinilor și rudelor din ȘEITIN, domnului viceprimar TĂNASE BULZ, Formației Civile de Pompieri din ȘEITIN. Dumnezeu să-l odihnească în pace! Familia îndoliată CRISTEA. (9213)

Mulțumim din suflet tuturor celor care au fost alături de noi la greaua încercare pricinuită de moartea mamei noastre

MAIOR ESTIRA
și au condus-o pe ultimul ei drum. În veci îndurerați copiii LILIANA, RADU și RODICA, împreună cu familiile lor. Fie-i țărâna ușoară. (9215)

† COMEMORĂRI †

FAUR FLORIȚA
din Minișel, se împlinesc 5 ani, 13 mai 1998, de când ai plecat dintre noi. Acolo unde tu te-ai dus/E liniște, răcoare/În groapa unde te-odihnești/ Nimic nu te mai doare. Doamne odihnește pe cei răposați, iar nouă celor rămași, fă-ne suferința mai ușoară. (8535)

A trecut un an de când ne-a părăsit

dr. MARCU SYLVIA
regretată de soț și cunoscuții din județele Arad și Timiș. Familia îndoliată. (6450748)

Pios omagiu la împlinirea a 4 ani de la despărțirea de dragul nostru
BURUIANĂ GHEORGHE.
Familiile BOTA și STOICA. (9080)

Azi, 13 mai 2003, se împlinește 1 an de când ne-a părăsit iubitul nostru soț, tată și bunic

plt.maj.(r)
MARIȚA IOAN.
Parastasul va avea loc în data de 18 mai 2003, la Biserica din VLADIMIRESCU. Dumnezeu să te odihnească în pace! Soția, copiii și nepotul Ovidiu. (9114)

Aduceri aminte, rugăciuni, lacrimi și flori la împlinirea a 6 săptămâni de la trista despărțire de copiii noștri
ARDELEAN MARIANA
și
COTUNA BOGDAN.
Vă vom plânge pân' la moarte. Nu vă vom uita niciodată. Părinții VIORICA, PETRU, surorile MONICA, NICOLETA, unchiul MIHAI, ANA și verișorii ANDREIA, ANDREI. (9207)

† SERVICII FUNERARE †

IN MEMORIAM "KUKI"
Servicii Funerare Complete
Str. M Eminescu Nr.4
ÎN CURTE
Tel:211.929 - 0723.343.964
Magazin deschis la orice oră
OFERĂ:
SICRIE 10 modele de la 600.000 - 2.800.000
SICRIE LUX 6 modele de la 3.600.000-10.500.000
SICRIE import 70.000.000 lei
Mânere. șuruburi accesorii
LENJERIE 7 modele de la 350.000 - 1.400.000
GRATUIT!!!!
Transportul sicriului la domiciliu
ÎNBĂLSĂMATUL
Plata în Rate!!!
Transport Intern și Internațional

RO STYL COMPANY
SERVICII FUNERARE COMPLETE
PRODUCĂTOR SICRIE
ARAD, STR. M. EMINESCU 22, TELEFON 214.422
Magazin deschis și noaptea
OFERIM
- SICRIE 10 MODELE DE LA 500.000 LA 3.600.000
- SICRIE LUX 4 MODELE DE LA 4.500.000 LA 20.000.000
- LENJERIE DECES 6 MODELE DE LA 300.000 la 2.000.000
- CRUCE, LUMÂNĂRI, PROSOAPE, BATISTE, MÂNERE și ȘURUBURI SICRIU

OFERTĂ SICRIU FAG CRUCE RESPETE 1.500.000

APELÂND LA SERVICII:
ÎMBRĂCAT, FORMOLIZAT ȘI TRANSPORT BENEFICIAȚI DE 15% REDUCERE LA SICRIU
TRANSPORT INTERN ȘI INTERNAȚIONAL
▼PLATA ȘI DUPĂ ÎNCASAREA AJUTORULUI DE ÎNMORMÂNTARE.
PĂREREA DVS. CONTEAZĂ!
TELEFON 0744.690.121

SC TAKATA PETRI - cu sediul în ARAD -

ANGAJEAZĂ

INGINER PENTRU SECȚIA TURNĂTORIE

CERINȚE:

-cunoștințe de limba germană

CV-urile se depun la sediul societății din Arad
CALEA AUREL VLAICU (la ieșirea din Arad spre Nădlac)
Informații suplimentare la tel.0257/ 289.847 - d-nul **Roșu Victor**.

TAKATA-PETRI
Calea Aurel Vaicu F.N., Arad, tel. 0257-289.847, fax 0257-272.587

(C.A.)

OFERTA PRIMĂVERII!

ÎN LUNA MAI

ADEZIVUL DE GRESIE ȘI FAIANȚĂ

MUREXIN - BAUMIT
CU 20% MAI IEFTIN

LA TOATE MAGAZINELE ȘI DEPOZITELE DE PROFIL

INFORMAȚII TEL:
214.233; 0723-607.214
(2614659)

TOP ARAD

S.C. „Târguri, Oboare, Piețe" S.A. Arad
Arad, P-ța Mihai Viteazul nr. 13, Tel. 0257/250056

Anunță organizarea unei licitații

Pentru închirierea de spații comerciale în P-ța Catedralei, Mihai Viteazul și Obor în ziua de 28.05.2003, ora 9,00, la sediul societății, în P-ța M. Viteazul nr. 13.

Relații și caietele de sarcini se pot obține la sediul societății, în perioada 19.05.2003 - 23.05.2003, orele 8,00-12,00. (3235807)

PEPSI foto studio enigma

Chic

organizator romNET

LICEUL ANULUI
1 aprilie -14 mai 2003
marți, miercuri ora 17:30
în discoteca Laser

laser

McDonald's

rds

CABANA LAC
Relaxarea ta e aproape

Parteneri media: rcs inspiring communication PRO FM

(2613650)

S.C. FRIGORIFER S.A. Arad

Închiriază depozite congelare, refrigerare, depozite pentru mărfuri de uz general, spații de producție lohn și spații de producție pentru ind. alimentară echipate cu toate utilitățile, inclusiv rampa C.F.

Vinde utilaje recondiționate pentru linie de sacrificare și pentru producție de preparate din carne.

Informații telefon/fax 255.460, 289.083. (2614654)

Și în această lună, venind în continuare în întâmpinarea clienților săi,

Societatea Comercială

B.T.A.S.® S.R.L.

continuă acțiunea „ZIUA PORȚILOR DESCHISE B.T.A.S. "

Vă reamintim că în data de 14 și respectiv 28 a acestei luni, puteți achiziționa de la sediul nostru din Grădina Poștei nr. 312A (intrare din str. Orient, cartier Grădiște), oricare dintre obiectele sanitare din P.A.F.S. marca **BTAS®** la preț de producător.

Informații suplimentare la telefon 259.496 sau 276.984.

Experiența acumulată în timp o punem la dispoziția dumneavoastră prin produse de calitate foarte bună, la prețuri excelente.

(C. 125/2003)

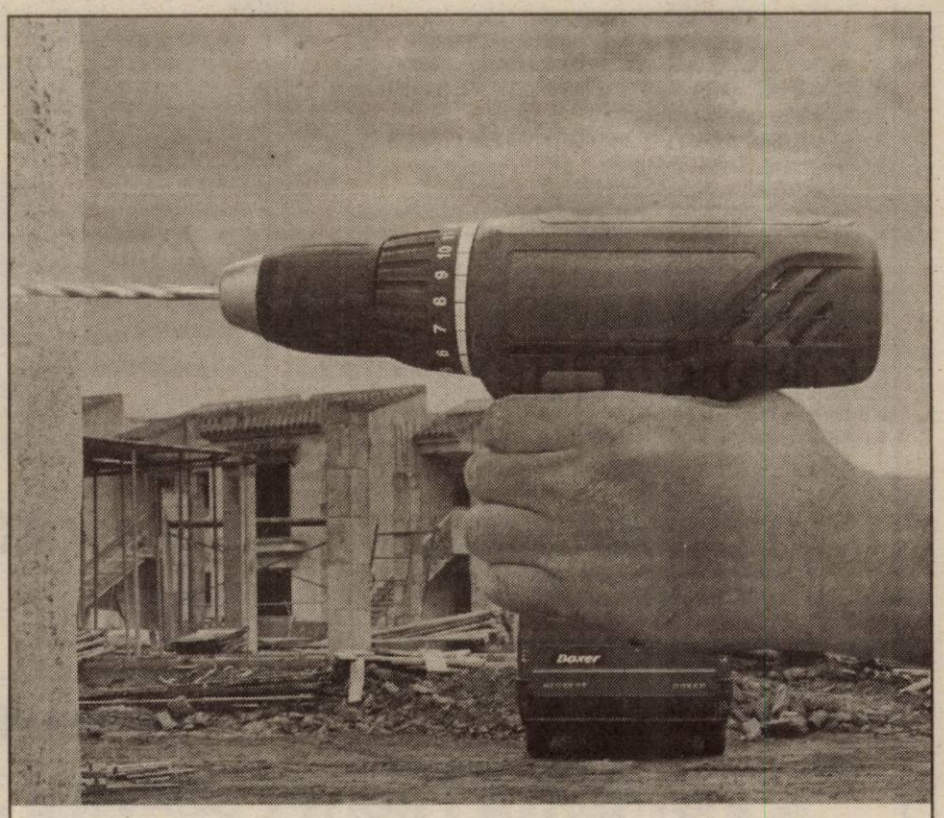

Peugeot Boxer.

Motorizări diesel de până la 127 CP.

www.peugeot.com.ro

Trei variante de motorizare diesel: 2.0 HDi/85 CP, 2.2 HDi/100 CP și 2.8 HDi/127 CP. Sarcină utilă de la 1145 Kg la 1505 Kg, volum util de la 7,5 m³ la 14 m³. Spor la lucru!

Începând de la 14.277 EURO*

Boxer

PEUGEOT

DE LA PROFESIONIȘTI PENTRU PROFESIONIȘTI.

AUTO SML - CONCESIONAR PEUGEOT
Micalaca 1, Est f.n. Arad, tel: 0257/278.738

*plus TVA

(C.A.)

S.C. SATLINE S.R.L. TELEFON 251.461, 0744/507.211 SHOW ROOM ARAD, Piata Mihai Viteazul - BL. M7 - PARTER

TÂMPLĂRIE DIN ALUMINIU ȘI P.V.C. NOU! RATE / 5 ani AVANS 0

CU GEAM TERMOPAN; PROFILE PVC TROCAL Germania; PROFILE ALUMINIU Grecia (c.80)

S.C. MISTER'S S.R.L.

Oferim pachet salarial atractiv.

angajează AGENȚI DE VÂNZĂRI cu experiență.

Trimiteți C.V. la tel/fax 0257-279.089. B-dul General Gheorghe Magheru bl. 304/C. (2614672)

S.C. FAVIOR-VIDRA S.A. Orăștie

primește piei de ovine spre prelucrare

respectiv transformarea în velur, napalan, nutriet, ș.a.

Cantitate minimă : 500 bucăți piei

INFORMAȚII LA Tel./Fax : 0254-247.147 (3401265)

S.C. INSTAL GROUP S.R.L.

2900 Arad - România, Str. Timotei Cipariu Nr. 3 Tel./Fax:0257/276.466; 0788-397.414; 0722-645.128

Proiectare și execuție instalații termice și gaze naturale

Autorizați ISCIR și in GAZE pentru toate tipurile de lucrări clădiri și rețele stradale

Asigurăm materiale: tubulatură, robineți, cazane de apartament și industriale

Servicii prompte, engineering de calitate, competență profesională bazată pe experiență (C.A.)

(c.652) TÂMPLĂRIE PVC CU GEAM TERMOPAN CALITATE GERMANĂ GEALAN Fenster-Systeme

ARAD, STR. CAIUS IACOB BL.R FOSTUL Mag. CĂMINUL (lângă BANC POST)

[RATE până la 5 ani avans zero]

Cel mai bun! Cel mai ieftin!

TELEFOANE 0257-256.899 0722-528.185

S.C. Tricotaje Impex SRL Arad

str. Patria nr. 14

ANGAJEAZĂ

- confecționere pe mașini triplock, cu experiență în confecționare pulovere

Se oferă: ● bonuri de masă ● transport gratuit ● asistență medicală gratuită la sediul societății

Cei interesați sunt rugați să se prezinte la sediul firmei, str. Patria nr. 14. (3401224)

NOU EMOL S.A. Tel/fax 280.233 280.179

Blocuri de zidărie YTONG Dimensiuni 600 x 300 x 200

- izolație termică excelentă (k=0,32)
- forme geometrice de precizie germană
- izolație fonică deosebită
- produs ecologic

preț promoțional 46 euro/m.c. (TVA inclus)

Blocuri ceramice PHOROTHERM Dimensiuni 38; 30; 25; 10

- izolație termică excelentă
- produs ecologic
- izolație fonică foarte bună
- productivitate sporită

prețuri începând de la 49 euro/mc (TVA inclus) (c.176)

S.C. BAT ARAD S.A.

Execută

- Hale industriale;
- Rezervoare orizontale 10 mc - 100 mc
- Rezervoare verticale 100 mc - 30000 mc;
- Căsuțe de vacanță;
- Campamente organizare șantier;
- Spații comerciale, tonete, chioșcuri;
- Stații distribuție carburanți;

Informații: Tel. 0257/289.700; 273.242; 273.316 Fax 0257/289.830 Arad str. Poetului nr. 131/A (3401242)

S.C. Delta Distribution S.A.

lider în domeniul amenajărilor interioare

Angajează pentru Arad

Reprezentant vânzări (cod: RV AR)

Principalele responsabilități:

- vânzarea și promovarea produselor comercializate în magazinele proprii
- realizarea obiectivelor de vânzare

Cerințe:

- studii medii (studiile superioare constituie un avantaj)
- experiența în relevantă pe o poziție similară
- cunoștințe operare PC (Word, Excel)
- foarte bune abilități de comunicare

Agent proiecte (Cod: AP AR)

Principalele responsabilități:

- vânzarea și promovarea produselor comercializate firmelor colaboratoare (arhitecți, firme de construcții, proiectare)
- extinderea rețelei de vânzări
- realizarea obiectivelor de vânzare

Cerințe

- studii superioare tehnice
- experiența relevantă în vânzări în domeniul tehnic
- cunoștințe operare PC - Microsoft Office, Internet
- excelență în comunicare și negociere, entuziasm
- permis categoria B

Persoanele interesate sunt rugate să transmită CV + scrisoare intenție precizând și codul poziției pentru care candidați la numărul de fax: **021-3313686** sau la adresa de e-mail: **office@deltadr.ro** până la data de 16.05.2003. (3401215)

S.C. ESCORIAL S.R.L. ARAD

produce **MOBILIER** tapițat

MAGAZIN Str. Unirii 5-7

Tel. 0744 507 359 0744 543 031 0744 507 313 (3614331)

Prin magazinele SC BENDEA SRL situate în Arad, B-dul Revoluției Nr. 26-30, tel. 231.853, str. Liviu Rebreanu Nr. 68, tel. 250.905, str. Eftimie Murgu colț cu Pădurii, tel. 228.966 Program zilnic 9-17,00 Sâmbătă 9-13,00

Vinde la cele mai avantajoase prețuri:

- MATERIALE DE CONSTRUCȚII (ciment, var, BCA, rigips, oțel beton) membrane izolatoare, plasă rabitz, plasă gard, polistiren expandat plăci azbociment, cuie, sârmă
- TABLĂ zincată, cutată și neagră și decapată
- INSTALAȚII SANITARE și ACCESORII PENTRU ÎNCĂLZIRE, vopsele și adezivi, vată minerală
- BATERII IMPORT (Italia)
- CĂZI CU HIDROMASAJ, DULAPURI BAIE Elveția
- CALORIFERE aluminiu, calorifere oțel, cazan pentru încălzire pe gaz, boilere electrice, boilere pe gaz.
- Toată gama de ȚEVI, FITINGURI și GARNITURI
- PARCHET lamelar, lambriuri toate culorile
- FAIANȚĂ și GRESIE diferite modele, culori
- TAVAN casetat AMS import Austria

NOU! GRESIE SPANIOLĂ

Vânzări în 36 rate AVANS 0 (3235894)

S.C. INSTALAȚII PROMPT SERVICE S.R.L. CALEA TIMIȘORII NR. 39, ARADUL NOU

LANȚUL-SANEX

TEL. 0257-287.340, 0257-287.776, 0722.807.903

Vă oferă: Articole pentru: Instalații de apă, Gaz, Instalații sanitare, Electrice, Uz casnic și gospodăresc.

Servire promptă! PREȚURI MICI ORAR zilnic: 8 -18, sâmbătă: 8 - 13 (C.A.)

WEST BANK S.A.
ARAD, B-dul Revoluției nr. 88
TELEFON: 284.888; FAX: 285.202
WESTERN UNION TRANSFER DE BANI®
Cel mai rapid mod de a primi bani din toată lumea

ADEVĂRUL

Cotidian independent Arad

Anul XV, nr. 3907

Miercuri, 14 mai 2003 • 16 pagini • 5000 lei • e-mail: adevarul@arad.ro; adv.pub@arad.ro

BRAT Publicație auditată în semestrul I 2002 — Tiraj mediu zilnic vândut: 30 531

ARIS S.A.
Partenerul întreprinzătorilor care se respectă
s.c. ARIS s.a. Arad
Calea Victoriei 33-35
Fax: 250.675
Tel: 256.488 257.337

BĂTĂLIA PENTRU PRIMĂRIA ARADULUI (II)

După apariția primei părți a acestui comentariu am primit numeroase telefoane pe marginea subiectului de mai sus, cei mai mulți cititori fiind, în general, de acord, cu punctele de vedere exprimate. Spunem cei mai mulți pentru că au existat și trei preopinenți ***care ne-au acuzat că facem jocul ... Opoziției!*** În ce sens? În sensul că nu am găsit „valabil" pentru primăria Aradului nici un nume din PSD și că voi avea o mare „surpriză" când se va comunica persoana care va candida din partea PSD-ului. În fond, cu ce este mai bun Falcă decât Edeleni Coloman mi-a spus ultimul care m-a sunat după care mi-a trântit receptorul!

Nu vreau să intru în nici un fel de polemică, la urma urmelor ceea ce am scris ***erau niște păreri strict personale, cu care nimeni nu este obligat să fie de acord. Pe de o parte. Pe de alta n-am spus niciodată că Gheorghe Falcă ar fi mai bun decât Edeleni Coloman,*** ceea ce am spus a fost că mi se pare că Edeleni Coloman - pe care îl apreciez ca un om corect și foarte bun organizator - nu prea are șanse la primărie pentru că, fiind considerat mâna dreaptă a d-lui Popa, majoritatea nereușitelor acestuia - și pe linie administrativă și pe linie de partid - se răsfrâng și asupra sa. Un lucru pe care Opoziția îl exploatează uneori „la sânge" și care, pe măsură ce alegerile se apropie, va fi și mai mult scos în față. Ceea ce nu înseamnă că dl. Edeleni nu ar putea candida la Primăria Aradului - și poate cu succes - în acest sens el fiind recomandat și de abilitățile sale dovedite de prosper om de afaceri. Cât privește „omul surpriză" cu care PSD-ul va sparge gura târgului cum mă amenință unul dintre interlocutori, aștept cu nerăbdare să-l cunosc. Și eu și probabil și alții...

MIRCEA DORGOȘAN

(Continuare în pagina 5)

MEDINȚU - ARESTAT PENTRU A DOUA OARĂ

• Un nou mandat de arestare pe 30 de zile pentru dare de mită și înșelăciune prin emitere de file CEC fără acoperire

Pag. 4

Pag. 7

Lumea satului

După caniculă, PLOI ȘI VIJELIE

FLAGELUL CORUPȚIEI - ERADICAT PRIN PROTOCOLUL DINTRE POLIȚIȘTI ȘI VAMEȘI?!

Pag. 6

• Interviu cu chestorul principal Aurel Neagu, inspector general al Inspectoratului general al poliției de frontieră din România

Abonați-vă la ADEVĂRUL

UN NOU LOT!
Mobilier nou import Anglia
Prețuri promoționale
Str. Brezoianu nr. 2
(din str. POETULUI spre fostul DEPOZIT DE MOBILĂ)
(2614348)

s.c. RESCO s.a.
angajează
stivuitorist autorizat
INFORMAȚII
TEL. 281.970
D-na Viderak Marta
(2614655)

SPORT • Pag. 10

LA PRIMĂRIA DIN ARAD - REZULTAT ZERO

Nu am suportat niciodată oportuniștii, fiii de cățea, oameni care nu au nimic sfânt decât propriul interes. Interes de obicei meschin, fără nici o valoare, fără conotație axiologică. Acești oameni falși, rătăciți moral, lipsiți de repere etice, cu o cultură semidoctă, cu un comportament gregar, caută să induca în eroare populația prin tot felul de acțiuni așa-zis umanitare. Ajunși din pură întâmplare consilieri, parlamentari, pe listele unui partid, nu-și fac nici o problemă de a trece la un alt partid dacă interesul personal o cere.

Ei nu au doctrină, nu reprezintă pe nimeni sau se învârt într-un cerc lipsit de orice valoare morală, reprezentând în ultimă instanță doar propriul interes.

Mânat de asemenea interese, o rușine națională, un parvenit, un amoral, nu lipsit de viclenie, ajuns la masa bucatelor, mânat de propriul interes, nu se sfiește a fi pe plac unor autorități arădene nevolnice și afirmă că Aradul este un oraș curat și cetățenii sunt mulțumiți. O spun clar și categoric că asemenea afirmații sunt mincinoase.

D. ZĂVOIANU

(Continuare în pagina 4)

PARKTRONIC
Cel mai modern sistem de parcare din România
Atentie la utilizarea cardurilor de parcare:
- nu indepartati cardul din aparat pana cand aparatul nu afiseaza mesajul "Ridicati cardul"
- nu lasati cardul de parcare pe bordul masinii, deoarece caldura solara deterioreaza cardul
- pastrati cardul fara a-l indoi sau gauri, deoarece aceste actiuni pot duce la defectarea acestuia
TELVERDE GRATUIT
08008.09009

Husqvarna
Fără girant avans
Hidrofor - stropitoare
Pompe - motocultoare
Mașini tuns iarbă
RATE
Tel: 281.492 280.389

ÎNCHIRIEZ SPAȚII PRODUCȚIE
500 m², 1000 m², 1500 m² – cu toate utilitățile
TELEFOANE 272.812, 0721.269.706

A zecea promoție la Facultatea de Drept

Ieri, la cinema Arta, a avut loc festivitatea de absolvire la Facultatea de Drept din cadrul Universității de Vest „Vasile Goldiș" Arad. Evenimentul a fost cuprins de o încărcătură emoțională deosebită, deoarece Facultatea a sărbătorit o promoție jubiliară, cea de-a 10-a. Păcat doar că evenimentul a fost organizat într-un spațiu mult prea mic, la propriu și la figurat, pentru un moment atât de important în viața studenților, părinților și dascălilor.

Prof.univ dr. Aurel Ardelean, rectorul UVVG, prezent la festivitate, a adus omagiu **prof.univ.dr.doc. Vladimir Hanga** și a subliniat șansa și marea provocare la care această generație va trebui să răspundă și anume consolidarea statului național România în structurile europene.

Z. Ș.

La U.V.V.G. „PORȚI DESCHISE" SPRE ADMINISTRAȚIA PUBLICĂ LOCALĂ

În sala de conferințe a Universității de Vest „Vasile Goldiș" Arad a avut loc ieri deschiderea oficială a programului de formare în domeniul politicilor de dezvoltare locală pentru funcționarii și reprezentanții politici din administrația publică locală din județul Arad.

La eveniment au participat **prof.univ.dr. Aurel Ardelean**, rectorul UVVG, **ing. Caius Parpală**, președintele Consiliului Județean Arad, **prof.univ.dr. Andrea de Guttry**, prorector al Școlii Superioare Sant'Anna din Pisa.

Pe parcursul a două săptămâni, cursurile vor fi ținute de către profesori și experți români și italieni, cursanții putându-se bucura de experiența italienilor, care nu sunt la prima activitate de acest gen, ei având o serie de activități specifice de colaborare și cu alte universități din Europa de Est (Bosnia, Albania, Kosovo).

Z. Ș.

În aceste zile SE POT FACE ABONAMENTE LA ADEVĂRUL

în zonele I, II-III și V Micălaca prin reprezentanții societății comerciale S.C. Wink Services SRL

Informații suplimentare la tel. 368104 și 229885, între orele 17-20.

HOROSCOP

Miercuri, 14 mai 2003

Berbec (21.03-20.04). Persoana iubită vă va invita să petreceți împreună o seară romantică. Nu o refuzați pentru că i se va părea ceva suspect!

Taur (21.04-20.05). O afacere pe care ați început-o în urmă cu mai multă vreme va da roade în aceste zile.

Gemenii (21.05-20.06). S-ar putea să aveți un scandal cu un membru al familiei, dar nu vă faceți probleme, nu se va supăra prea tare.

Rac (21.06.-22.07). Un prieten apropiat vă va dezamăgi. Veți fi supărat pentru că nu vă așteptați la una ca asta.

Leu (23.07-22.08). Ar trebui să vă luați o mică vacanță pentru că ați cam obosit cu atâtea probleme de serviciu pe cap.

Fecioara (23.08-22.09). În aceste zile veți avea un noroc de invidiat. Veți câștiga o sumă importantă de bani, iar în dragoste vă merge de minune.

Balanța (23.09-22.10). Persoana iubită vă va face o surpriză foarte plăcută. Bugetul dvs. s-a revigorat în urma unor câștiguri.

Scorpion (23.10-21.11). Veți avea un mic scandal cu partenerul. Pentru că nu-i merge deloc bine la locul de muncă își varsă nervii pe dvs. N-ar trebui să-i permiteți asta!

Săgetător (22.11-21.12). Când doriți să luați o decizie importantă, ar trebui să țineți cont și de părerile altora.

Capricorn (22.12-19.01). Astăzi veți avea o zi foarte plăcută. S-ar putea să mergeți la cumpărături pentru a vă reînnoi garderoba.

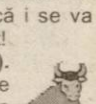

Vărsător (20.01-20.02). Veți fi dezamăgit, deoarece o afacere de la care sperați foarte mult nu v-a ieșit așa cum v-ați fi dorit.

Peștii (21.02-20.03). S-ar putea să plecați în concediu împreună cu familia pentru a mai scăpa de stresul cotidian.

CALENDAR

■ Astăzi, Soarele răsare la ora 5 și 49 de minute și apune la ora 20 și 35 de minute. Au trecut 133 de zile din acest an. Au mai rămas 232 de zile până în 2004.

■ **Praznicul zilei: Biserica ortodoxă:** Sf. Mucenic Isidor din Hios; Sf. Sfințit Mc. Terapont; **Biserica greco-catolică:** Sf. M. Isidor din Chios.

A venit barza!

La Arad: BUDIȘTEAN Adelina Maria, TODEA Gheorghe Marian, DRUG Eric Robert, RSOK Davina, VOINEA Adrian.

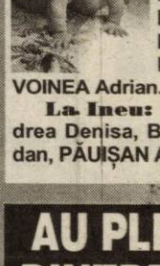

La Ineu: GAICA Andrea Denisa, BRANC Bogdan, PĂUIȘAN Anamaria.

AU PLECAT DINTRE NOI!

Evcsei Elvira (1932); Ignat Maria (1916); Ardelean Georghina (1930); Finta Ioana (1934); Csiszar Ioan (1932); Vass Ludovic (1936); Topor Zaharia (1914); Toma Lucia (1922); Șimandan Maria (1925); Bartha Grigore Adalbert (1930).

„ADEVĂRUL" VĂ ASCULTĂ

La telefonul dimineții, 280.944, între orele 9,00-12,00

☎ **Acte găsite.** Dl. Jurcoi Ioan s-a prezentat la redacția ziarului nostru cu un portofel cu bani și acte, găsit ieri dimineață, în zona Podgoria. Potrivit cărții de identitate, portofelul aparține lui Ciprian Iosub din Arad, care este rugat să-l ridice de la sediul „Adevărul", biroul de Sesizări și Reclamații, zilnic între orele 9,00-12,00.

☎ **Refugii cu gropi.** Dl. Rus Simion ne sesizează starea în care se află refugiile stațiilor de tramvai din cartierul Aurel Vlaicu. **„Ar trebui ca aceste refugii să se asfalteze, pentru că nu s-a mai îngrijit nimeni de ele de zeci de ani. Toate sunt pline de gropi și mai ales pentru cei în vârstă reprezintă un adevărat pericol. Cel mai elocvent exemplu în acest sens este stația de la Făt-Frumos. E jale, poți să-ți rupi gâtul fără nici un fel de efort. O clipă de neatenție este suficientă."**

Redactor de serviciu, **S.A.**

METEO

Vremea va fi caldă și va deveni instabilă. Cerul va prezenta înnourări mai accentuate în partea a doua a intervalului când se vor semnala averse de ploaie însoțite de descărcări electrice, intensificări de vânt care pentru scurte perioade pot lua aspect de vijelie. Izolat, cantitățile de apă vor depăși 15-20l/mp iar în zonele înalte vor fi și condiții de grindină. Vântul va sufla slab la moderat din sector sudic.

Temp. max. 24 la 29°C; temperaturi mini. 14 la 18°C.

Rețeta zilei

TORT CU CREMĂ DE IAURT

Blat: 6 albușuri se bat cu 300 g zahăr. Separat 6 gălbenușuri se freacă cu 10 linguri ulei și 1 praf de copt stins. Se toarnă peste albușurile bătute cu zahăr iar apoi se pune 300 g de făină. Se dă la copt.

Crema: 500 g frișcă lichidă se freacă cu mixerul și apoi se amestecă cu 450 g de iaurt de fructe.

Blatul se taie în două, se însiropează iar apoi se umple cu cremă în interior și deasupra.

CINEMATOGRAFE

DACIA: Recrutul (SUA) 10; 12,30; 15,00; 17,30

Mureșul: Nuntă à la grec (SUA) 10; 12; 14; 16; 18

Arta: Identitatea lui Bourne (Ungaria) 16; 18; 20

Sala mică: Casă, dulce casă (SUA) 15,30; 18,30

***

Ineu (14-15 mai) Vanilla Sky - Deschide ochii (SUA) 16; 18

Comenzi taxi

- **GETAX** 280.705; 280.100; 280.548
- **DIESEL STAR** 212.222; 0722.361.011; 0745.645.645
- **EUROPA** 275.555; 0723.677.555; 0744.828.163
- **MIRCO MILI** 230.530; 230.730
- **ALFA PLUS** 349.349; 256.222
- **TAXI ARAD** 244.244; 274.444; 0722755440
- **FAVORIT** 280.000; 281.111; 0740083333; 0742409992

Cursul valutar*

VALORI ÎNREGISTRATE IERI, 13 MAI 2003

Denumirea valutei	BNR	BCR		BRD		Banca Transilvania		Banca Românească		Banca Romexterra	
		C	V	C	V	C	V	C	V	C	V
Euro	37518	37200	37750	37390	37730	37200	37800	37250	37800	37300	37800
Dolar S.U.A.	32617	32100	32900	32370	32730	32280	32750	32301	32800	32250	32850
Forint	153	144	159	148	156	148	154	-	-	-	-

UTILITARE

PRIMĂRIA MUNICIPIULUI

Program de relații cu publicul (camera 5) luni-miercuri-vineri între orele 8-12; marți-joi între orele 8-12; 15-17 - tel. 284.744, tel. centrală 281.850.

PIEȚE, TÂRGURI

Azi este zi de piață la Pâncota, Beliu, Buteni, Șiclău, Macea, Vânători, Pecica, Șiria și zi de târg la Beliu și Buteni.

Mâine, joi, este zi de târg săptămânal la Curtici, Sebiș, Cermei, Săvârșin, Secusigiu, Zerind.

● Sunt deschise târgurile de animale de la Beliu, Pecica, Lipova, Sântana, Bârzava, Arad-Obor și Sânicolaul Mic.

FARMACII DE SERVICIU

● Farmacia **REMEDIUM** Arad, B-dul Revoluției nr. 52-54. Program luni-vineri: 7,30-20,00; sâmbătă 8,00-14,00. Telefon 233195. Eliberează medicamente compensate și gratuite. ● Farmacia **LIBRO PHARMA NON STOP** Calea Aurel Vlaicu 60-68 (lângă stadionul (UTA) telefon 212.992. Eliberează medicamente compensate și gratuite. ● Farmacia **TEAHAFARM**, Bd-ul Revoluției nr. 65. Program: luni-vineri 8-21, sâmbătă 9-13. Telefon 254.587. Eliberează medicamente compensate și gratuite. ● Farmacia **„OMNIAFARM"**, Calea Aurel Vlaicu, Bl. Z28, cu program zilnic de la orele 8,00-22,00. Telefon 271724. Eliberează rețete gratuite și compensate. ● Farmacia **ELPIS PHARM** Micălaca, zona Piața Soarelui, str. Voinicilor, colț cu str. Păsunii, Bl. 193, sc. A, parter. Program: luni-vineri 8-20, sâmbătă 8,30-14. Tel: 259.619.

URGENȚE STOMATOLOGICE

Cabinetul de pe str. Crișan (în spate la Gionelli) are program non-stop. Telefon: 253794. Cabinetul din B-dul Revoluției nr. 62, ap. 17. Zilnic: conform orarului (robot pe telefon); sâmbătă între 9-14. Telefon: 256.665.

Și Cabinetul Stomatologic din Calea Victoriei nr. 7 A asigură zilnic urgențe, inclusiv sâmbăta, între orele 10-15. Telefon 095.565.622.

Cabinetul stomatologic din B-dul Revoluției nr. 95, etajul I, asigură urgențe, zilnic între orele 8-14, telefon 282184.

SANITAR-VETERINARE

Punct autorizat de însămânțări artificiale veterinare în Aradul Nou, str. Ady Endre nr. 21, tel. 288.292.

DISPENSAR VETERINAR

Dispensarul veterinar din Aradul Nou efectuează zilnic, orele 8-16 (sâmbăta 8-12) examen trichineloscopic, castrare porcine, ecornarea viteilor, însămânțări artificiale. Telefon 287.298.

ÎNTRERUPERI CURENT ELECTRIC

Joi, 15 mai (9-12): Micălaca Bl. 308, 309, 310, 311, 312, 313, 314, 318; **(9-15):** Vlaicu Bl. X24, Sc A, B, C, D.

CITIRE APOMETRE

Joi, 15 mai: Bl. Pasaj 40-48; Bl. Imașului; Bl. 151-200 Micălaca, I. Lengyel, A. Endre, Voinicilor, Ciobanului, Dreptății, Frăției, Stânjenel, B. Deleanu, P-ța Carpați, Z. Moricz, Bradului, Zmeurei Lucreția, Rahovei, Tismana, S. Bocu, Ghe. Groza, Slatinei, Dâmboviței, Oborului, Gloriei, Suceava, Lăcrimioarelor, I. Fluieraș, I. Felea, Ciorogariu cu soț, Oituz fără soț, Remus, Mărgăritar, Zrenjanin, Triumfului, Labirint, Teiului, M. Stănescu, C. Coposu.

ADMINISTRAȚIA FINANCIARĂ

Administrația Financiară a municipiului Arad: Asistență contribuabili (impozitul pe venitul global) - telefon 280633, 280733, int. 199 între orele 8,00-12,00. Informații suplimentare la www.finantearad.ro

TELEFON DE URGENȚĂ LA POLIȚIE: 955

Noul număr de centrală telefonică al I. J. P. (Inspectoratul Județean de Poliție) Arad: 207.100.

PROTECȚIA CONSUMATORULUI

B-dul Revoluției, nr. 50. Telefon: 254047/257049.

ECHIPA DE SERVICIU

GABRIELA GROZA
secretar de redacție
Bianca Felea, Ioan Leac, Adela Pop, Dina Rujan, Ramona Vidulescu
tehnoredactare computerizată
Doina Jurcă, Dan Roman, Aurica Telcian, Dacian Toduța
corectură

Ziarul „ADEVĂRUL" utilizează informații transmise de agenția de presă MEDIAFAX.

LUCRĂRILE LA GROAPA ECOLOGICĂ - AMÂNATE DIN CAUZA PRETENȚIILOR MINISTERULUI

În cadrul Comitetului Operativ Consultativ de ieri, prefectul Dan Ungureanu a cerut noi date despre rampele de gunoi dezafectate din municipiu și despre termenul la care vor fi demarate lucrările la groapa ecologică.

Mihai Covic, inspectorul-șef al Inspectoratului Județean de Mediu, a informat că lucrările sunt tergiversate din cauza pretențiilor Ministerului Apelor, Pădurilor și Mediului care vine mereu cu tot felul de cereri absurde.

„Chiar săptămâna trecută au venit trei reprezentanți din minister, care au cerut inițial, schimbarea amplasamentului. Ei credeau că Mureșelul e un fel de Dunăre, iar în caz de inundații, apele ar duce gunoaiele în Ungaria. Până la urmă s-au lămurit că nu este așa, dar au cerut ca firma ASA, care se ocupă de amenajarea gropii ecologice, să construiască și o stație de epurare. Pe urmă, stratul de argilă trebuie să fie de un metru, și nu de 50 cm, cum se obișnuiește. Toate acestea înseamnă cheltuieli în plus, dar reprezentanții ASA și-au dat acordul de principiu".

Dl. Covic a mai precizat că avizul de mediu se va primi cel mai curând în jurul datei de 20 iunie.

În legătură cu gunoaiele depozitate în locuri nepermise, Inspecția de Mediu a constatat că totuși se mișcă ceva, prin urmare Primăria Municipiului a scăpat deocamdată de sancțiuni.

Cu toate acestea, prefectul Ungureanu a cerut primăriei o mai mare determinare pentru împiedicarea depozitării gunoaielor în locuri nepermise. „Trebuie să ne unim forțele și să terminăm odată cu problema aceasta. E greu de supravegheat, nu spune nimeni, dar vă sfătuiesc să luați legătura cu oamenii care locuiesc în zonele respective și care știu cine aruncă gunoaiele. Iar dacă identificați autorii puteți să treceți la amendarea lor", a conchis Ungureanu.

În aceeași ordine de idei, dl. Covic a solicitat Primăriei să se implice mai mult în această direcție, pentru că Garda de Mediu și Inspectoratul au prea puțini angajați pentru a face față. Dan Ungureanu a propus discutarea acestor chestiuni la o masă rotundă, cu participarea tuturor instituțiilor care pot da o mână de ajutor.

SORINA AMBRUȘ

Astăzi Ministrul Răzvan Theodorescu - la Arad

Ministrul Culturii și Cultelor, dl.Răzvan Theodorescu se află astăzi în Arad. Domnia sa a plecat ieri dimineață în Ungaria pentru o întâlnire cu omologul său maghiar. La invitația prefectului Dan Ungureanu, dumnealui a promis că la întoarcere va rămâne câteva ore în Arad pentru a discuta cu oficialitățile locale problemele din domeniu. Prefectul Ungureanu a precizat ieri că lista de subiecte pe care le va aborda cu domnul ministru cuprinde Cetatea Aradului, monumentele istorice din județ și muzeul.

M.P.

În anul școlar 2003-2004

PESTE 35000 DE COPII VOR BENEFICIA DE CORN ȘI LAPTE

Începând din această toamnă, preșcolarii vor beneficia și ei de laptele și cornul oferit de Guvern, alături de școlarii înscriși în ciclul primar. Din primele date aflate de la Inspectoratul Școlar Județean, nu mai puțin de 35.400 de copii vor intra în acest program, cu 10000 mai mulți decât în anul școlar 2002-2003. În acest sens, punctele de distribuție vor fi realizate și schimbate dacă este cazul, în funcție de numărul de copii din zonă.

Pentru că majoritatea grădinițelor nu dețin frigider, educatoarele sunt rugate să se doteze cu aparatele de răcire din timp, pentru a nu se ajunge în situații neplăcute, cum ar fi îmbolnăvirea copiilor. De asemenea, firmele care vor să distribuie lapte și corn pot participa la licitația care se va organiza în luna august. Societățile care s-au ocupat până acum de acest lucru PotiPon și Astral, își pot depune din nou dosarele pentru licitație.

S. AMBRUȘ

PROFESORUL ȘORA - ÎN AȘTEPTAREA UNUI GEST UMANITAR

Profesorul pensionar GHEORGHE ȘORA, cunoscut autor al numeroase cărți despre viața și activitatea marelui corifeu al Unirii Vasile Goldiș, se află într-o situație deosebit de grea, o nemiloasă boală oftalmologică lăsându-l fără lumina ambilor ochi. Și ce poate fi mai tragic pentru un om de litere decât să-și piardă vederea?

Totuși, printr-o intervenție chirurgicală de specialitate, boala ar putea fi, chiar și numai parțial, învinsă iar profesorul și-ar putea recăpăta vederea. Gheorghe Șora nu are însă acești bani, motiv pentru care, prin intermediul ziarului face un apel de suflet către toți cei care l-ar putea ajuta. Începutul l-a făcut Consiliul județean Arad care l-a ajutat cu trei milioane de lei. Premiat pentru lucrările sale de Academia Română și cetățean de onoare al municipiului Arad, profesorul Șora își pune acum toată speranța în cei care prin gestul lor de omenie, îl pot ajuta să-și recapete vederea.

Pentru ajutoare bănești și sponsorizări profesorul Gh. Șora poate fi contactat la telefonul 230783.

În județul Arad, din lipsă de fonduri

1200 DE CADRE MEDICALE - VIZATE DE CONCEDIERI

● Sindicatul „Sanitas" anunță că nu va accepta asemenea disponibilizări masive

Spitalele din județ sunt în pericol de a-și reduce activitatea. Motivul constă, după cum vă informam și în ziarul nostru de ieri, în bugetele mult prea mici alocate sistemului sanitar. De exemplu, Spitalul Clinic Județean Arad urmează să primească 166 miliarde de lei, sumă ce trebuie cheltuită pe parcursul întregului an. Problema e că doar în primul trimestru s-au cheltuit 66 de miliarde lei. Un simplu calcul matematic evidențiază faptul că diferența de bani rămasă este mai mult decât insuficientă pentru efectuarea cheltuielilor necesare până la finalul anului.

Una dintre „soluțiile" găsite de guvernanți este aceea de a reduce personalul medical. Întrebarea care se ridică este cum va putea funcționa de exemplu Spitalul Județean, unde se pare că vor fi reduse aproximativ 560 de persoane din cele 1.118 angajate? În condițiile date, spitalul va trebui să își reducă mult activitatea, personalul rămas fiind prea mic pentru a acoperi programul de lucru în regim non-stop.

Bolnavi - tot mai mulți, cadre medicale - tot mai puține

Și când te gândești că se vorbea despre reforma care urmărește creșterea calității serviciilor medicale, precum și a condițiilor de spitalizare...Despre o ierarhizare a spitalelor, urmând ca fiecare dintre ele să primească „stele hoteliere" în funcție de serviciile prestate și de aspectul acestora, ce să mai vorbim... Unde sunt acele secții medico-sociale care trebuie înființate și care „vor prelua" o parte a cadrelor medicale?

În urmă cu aproximativ două luni, Federația „Sanitas" a semnat un protocol cu Ministerul Sănătății și Familiei, cu Casa de Asigurări de Sănătate și cu Ministerul Finanțelor Publice. Obligațiile pe care și le asumau părțile implicate erau multiple și, mai mult decât atât, erau în folosul personalului din sistemul sanitar: indexări salariale, garantarea locului de muncă, tichete de masă, acordarea unui premiu anual pentru 2002 până la 25 aprilie 2003...Simple promisiuni al căror rezultat este diametral opus cruntei realități. O realitate mult prea dură atât pentru angajatul din sistem cât și pentru pacient. Primele calcule evidențiază faptul că la nivelul județului, din cei 3.300 de angajați în sistemul sanitar, o treime (1200) fiind în pericol de disponibilizare.

D.na **Delia Bonca**, președinta sindicatului **Sanitas** filiala Arad, precizează: **„Până la ora actuală nu am primit nici o notificare privind eventualele disponibilizări. Nu cunosc alte detalii despre măsurile ce se impun, cu excepția celor vehiculate în presă. Bineînțeles că Sindicatul nu acceptă astfel de disponibilizări masive. Vom vedea ce măsuri vom lua, abia după ce vom primi o decizie oficială."**

În cursul zilei de astăzi, la Ministerul Sănătății va avea loc ședința mixtă de dialog social în care se vor discuta variantele de ieșire din situația de criză.

MADIANA POPESCU

La Bocsig

FESTIVALUL DANSULUI CĂLUȘERESC

Consiliul Județean Arad, Centrul Cultural Județean Arad și Căminul Cultural Bocsig organizează duminică 18 mai a.c., de la ora 17, în sala Căminului Cultural Bocsig, ediția a XIII-a a Festivalului județean al dansului călușeresc. Participă formații de călușari, formații de dansuri populare, ansambluri folclorice, soliști vocali și instrumentiști de muzică populară. Invitații festivalului: soliștii vocali Simona Horga, Monica Groza și Teodor Coraș.

Manifestarea se deschide la ora 16 cu parada formațiilor participante. De la ora 21 se organizează bal cu formația „Ardeleana".

TRAIUL FRANCEZILOR - CU APLICABILITATE ÎN INEU

Ieri, prefectul **Dan Ungureanu** a participat la întrunirea consilierilor locali din Ineu, întorși de curând de la evenimentele legate de înfrățirea orașului Ineu cu localitatea Reze din regiunea Nantes, Franța. Au fost dezbătute o serie de aspecte ale vieții noilor „frați" care și-ar putea găsi aplicarea și în Ineu.

M.P.

ROMTELECOM NE RĂSPUNDE OBRAZNIC

Deși la un moment dat se părea că serviciile oferite de RomTelecom prin „931" s-au îmbunătățit, zilele trecute am constatat cu surprindere contrariul. Este vorba atât de faptul că timpul de așteptare al abonatului este nepermis de mare cât și de obrăznicia funcționarelor din Timișoara. De exemplu, ieri după-masă, în jurul orei 14,45, supărată că-i dăm prea mult de lucru (solicitasem două numere de telefon de la Primăria Pâncota), o oficiantă ne-a închis pur și simplu telefonul în nas. Asta ca să nu mai amintim de faptul că, în urmă cu câteva zile, am fost nevoiți să sunăm la „991" timp de mai bine de jumătate de oră fără să ne răspundă nimeni.

La data când serviciul de informații a fost transferat în orașul de pe Bega, șefii din Arad ne-au solicitat mai multă îngăduință până când oficiantele din Timișoara se vor familiariza cu denumirea străzilor din Arad. Ce fel de îngăduință mai poți însă avea în fața obrăzniciei? Sau oare cum se poate explica o așteptare pe fir de 40 de minute?

Sigur, în „dialog" cu noi, arădenii, funcționarii din Timișoara își permit să fie aroganți și pentru că se simt oarecum protejați de „distanță". Cine s-ar încumeta să apuce drumul Timișoarei numai ca să se certe cu o telefonistă obraznică? Dar poate că - dacă RomTelecom va continua să ofere servicii de această calitate - o s-o vedem și pe asta. Dacă nu vor fi între timp scoși de pe piață de concurență.

COSMIN TRIF

UITATĂ DE AUTORITĂȚI

Halul în care arată astăzi strada Predeal din cartierul „Aurel Vlaicu" este un exemplu clasic la nepăsării de care dau dovadă autoritățile. În primul rând, cei care locuiesc în zonă spun că artera respectivă n-a mai fost plombată de ani de zile, aceasta ajungând acum greu practicabilă. Vara, denivelările și gropile se umplu de praf, iarna și toamna - de apă.

Deși o stradă foarte populată - în preajmă se află blocurile G - cei care își fac cumpărăturile de la buticurile din zonă se izbesc prima dată de gunoaiele din spatele brutăriei Pan-Pro. Mizeria și resturile menajere provin atât de la containerele amplasate lângă buticuri - cât și de la brutăria amintită. Cei de la Pan-Pro au fost atenționați în zadar chiar de către inspectorii sanitari ai Inspectoratului Sanitar de Stat (ISS) să pună mâna pe mătură.

Dacă ne gândim că în zonă se găsește și o grădiniță, îi înțelegem și mai bine pe locatarii îngrijorați de condițiile în care trăiesc.

Cu ocazia diveselor întâlniri făcute de reprezentanți ai Primăriei Arad cu locuitorii cartierelor, oamenii și-au spus de fiecare dată păsurile. Câtă vreme însă acestea se fac „uitate", undeva, într-un sertar de funcționar public, totul e în zadar...

C. TRIF

Violare de domiciliu

Este cercetat în stare de libertate **Lisca Gigi**, de 28 ani, din Sânmartin, județul Arad, care în data de 11.05.a.c., a pătruns fără drept în locuința numitei S.R., din localitate și a refuzat să o părăsească la cererea acesteia, amenințând-o cu un topor, faptă ce constituie la rândul său infracțiune conform Legii 61/1991.

★ Armin MAYER Reisen ★ ERIKA INVEST ★
Transport internațional rapid de persoane în Germania, Italia, Spania
Ofertă excepțională!
ITALIA de la 95 EURO
GERMANIA de la 70 EURO
SPANIA de la 110 EURO
REDUCERI pentru copii, elevi, studenți și pensionari
Prețuri minime la bilete
● Reduceri la biletele dus-întors
● Transport cu autocare noi confort ****
● Asigurări medicale la prețuri minime
Rezervări și informații:
str. Unirii nr.7 (la ARTEXIN - ATIC CENTER) Tel: 0257-214.399
str.6 Vânători nr.2-4 257-210.866 (c. a.)

MEDINȚU - ARESTAT PENTRU A DOUA OARĂ

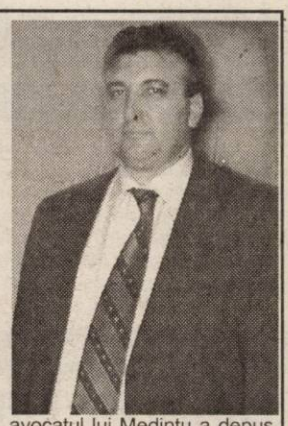

Procurorii Parchetului Național Anticorupție au emis un nou mandat de arestare pe 30 de zile pentru George Medințu, pentru dare de mită și înșelăciune, prin emitere de file cec fără acoperire.

În mandatul de arestare de ieri, **„anchetatorii au reținut faptul că în august 2002 inculpatul Medințu a oferit unui ofițer de poliție, în baza unei înțelegeri anterioare, suma de 50 milioane de lei. Acesta trebuia să nu-și îndeplinească sarcinile de serviciu în legătură cu rezultatele unui control efectuat la societățile pe care le patrona Medințu"**, ne-a precizat telefonic **Gabriela Neagu, purtător de cuvânt la Parchetul Național Anticorupție.**

De asemenea, potrivit acuzării, a rezultat că în 2002, fostul vicepreședinte PSD Arad în parteneriat cu o firmă din județul Gorj a făcut afaceri cu carburanți. Medințu a emis o filă cec pe care ulterior a retras-o, prejudiciindu-și partenerul din Gorj cu suma de 250 de milioane de lei. Cercetările continuă pentru identificarea tuturor celor implicați.

Cum se știe, George Medințu se află în arest din data de 17 februarie 2003. În primul mandat de arestare el este acuzat de dare și luare de mită precum și de nerespectarea destinației unor credite bancare luate de la mai multe bănci. Pe 24 aprilie, mandatul de arestare a lui Medințu a fost prelungit cu 30 de zile de Tribunalul București. Soluția a fost dată de un singur judecător și nu doi, așa cum prevede Legea anticorupție. Pe acest motiv, avocatul lui Medințu a depus un recurs, care s-a judecat ieri, la Curtea de Apel București.

Reamintim că acțiunea înaintată de apărătorului fostului consilier guvernamental Fănel Păvălache, arestat pentru luare de mită și argumentată pe același motiv a fost respinsă de instanță.

În concluzie, George Medințu rămâne în arest, iar faptele de care a fost acuzat ieri „se vor conexa la dosarul anterior", a punctat Gabriela Neagu.

G. CONSTANTINESCU

LA PRIMĂRIA DIN ARAD - REZULTAT ZERO

(Urmare din pagina 1)

În comparație cu alte orașe cum este Sibiul care într-adevăr poate fi un exemplu privind modul civilizat de administrare a orașului și dincolo de Carpați, municipiile Pitești, Rm. Vâlcea apar ca orașe stațiuni, aerisite, fumoase și curate.

Am crezut că noi, arădenii, avem un plus de civilizație. A fost așa, dar lucrurile s-au schimbat. În România, pe Valea Oltului, ca să nu mai vorbim de Valea Prahovei, orașele și satele au luat altă înfățișare, au întinerit complet, prin construirea de noi locuințe somptuoase, vile, ce dau acestor așezări un aer urban.

Este clar că locuitorii Aradului sunt nemulțumiți într-un oraș devenit murdar, care a preluat din lumea occidentală doar viciile, încât nu știu dacă copiii nu ne sunt implicați în consum de stupefiante sau trafic cu ele, precum și cu carne vie. Tot ce a aruncat Occidentul la gunoi noi preluăm fără nici un fel de criteriu.

Un oraș ca Aradul în loc să crească pierde mereu teren. Aeroportul arădean a devenit un loc tot mai pustiu, încât arădenii circulă de la București cu avionul la Timișoara. Poșta, Administrația Extracției de Petrol, Nodul Feroviar și multe altele au fost transferate la Timișoara. În Arad, un oraș cu pretenții, în afară de străzile centrale, restul rețelei stradale este decopertată sau pur și simplu din pământ. De ani de zile rețeaua stradală nu a mai suportat nici o îmbunătățire, nici o palmă de asfalt în plus. În tot orașul nu există nici un WC public civilizat.

În parc, oamenii, în special cei de vârsta a treia, dar nu numai ei, joacă șah. Nu au WC, încât nu ești surprins să-i vezi ascunzându-se pe după pomi. Tot ei comentau că singura fântână țâșnitoare din parc a fost desființată. Acest lucru îl constatăm nu numai în parcul din spatele Primăriei ci și în celelalte parcuri, inclusiv îl cel al copiilor. Fântânile orașului, cele țâșnitoare pentru publicul larg, sau cele cu pretenții urbanistice, cum ar fi cea din sensul giratoriu de la Podgoria, au încetat să mai funcționeze.

Pentru toate acestea trebuie să „mulțumim" Primăriei, care se ocupă de multe, dar de nimic în interesul cetățenilor. Ce părere au locuitorii Aradului de aceste aspecte privind civilizația cotidiană a străzii? Cred că e cazul să privim cu toții serios și profund prestația lamentabilă a Primăriei.

Ce vor oare acești indivizi aroganți, înconjurați de o întreagă clientelă care beneficiază de resursele acestui oraș? Este trufie, dispreț suveran față de noi cetățenii, dispreț chiar față de demnitari. Mânjiți și băgați în afaceri, unele oneroase, unele la frontiera penalului, acești factori de răspundere și cu cei care îi susțin ne dau cu tifla de la înălțimea poziției lor.

Asistăm la ceva incredibil, la o sfidare a bunului simț, la o atitudine ciocoiască față de nevoile și necazurile oamenilor de rând.

Este de dorit ca societatea civilă să acționeze și să oprească abuzurile, lipsa de scrupule, suficiența și aroganța actualilor șefi și funcționari ai Primăriei.

Până acum, dacă adunăm totalul promisiunilor, și facem socoteala „succeselor" Primăriei, putem afirma că rezultatul este ZERO.

Guvernul reacționează în problema centralelor termice

Guvernul infirmă categoric informația potrivit căreia locatarii care posedă centrale de apartament sînt obligați să plătească o parte din cheltuielile de întreținere, se arată într-un comunicat al Executivului. "Normele metodologice de funcționare a asociațiilor de locatari nu prevăd o astfel de obligație", se arată în comunicat. Potrivit articolului 53 din hotărîrea de Guvern, cheltuielile pentru încălzirea locuințelor/apartamentelor, indiferent de modul de înregistrare a consumului de energie termică și de sursa de agent termic, se repartizează proporțional cu suprafața echivalentă termic(numărul de elemenți ai caloriferelor - n.r.) a tuturor corpurilor de încălzire aparținînd fiecărui apartament. Suprafața echivalentă termic a tuturor corpurilor de încălzire aparținînd fiecărui apartament sau spațiu cu altă destinație decît cea de locuință din clădire, bloc sau condominiu, se va determina pînă la data de 1 septembrie 2003 de către asociația de proprietari în colaborare cu specialiști din cadrul unității furnizoare de utilități, iar plata în acest sistem se va aplica începînd din iarna 2003-2004, dacă sînt întrunite condițiile tehnice necesare, se mai arată în actul normativ.

DUPĂ CANICULĂ, PLOI ȘI VIJELIE

Comisia Centrală de Apărare împotriva Inundațiilor din Ministerul Apelor și Protecției Mediului (MAPM) avertizează asupra pericolului producerii unor inundații, din cauza precipitațiilor abundente care vor cădea începînd de la mijlocul acestei săptămîni. Comisia din cadrul MAPM cere autorităților locale - în special celor din localitățile din nordul și vestul țării - să ia măsuri pentru ca rigolele și șanțurile de scurgere a apelor pluviale să poată face față în cazul unor ploi abundente. De asemenea, albiile riurilor trebuie curățate, iar podurile și podețele trebuie să nu fie rupte sau acoperite de deșeuri menajere, lemne uscate sau alte gunoaie, care sînt, de regulă, aruncate în apa riurilor. Potrivit prognozei meteorologice, începînd de miercuri și pînă sîmbătă, vor cădea ploi însoțite de descărcări electrice și vînt puternic, mai ales în nordul și vestul țării.

MIERCURI, 14 MAI 2003

TVR 1

7,00 Jurnalul de dimineață
7,00 Bună dimineața, România!
10,00 Teleshopping
10,50 Profesioniștii - rel.
11,50 Cu ochii-n 4 - rel.
12,20 Dragoste și răzbunare - s., rel.
13,15 Pasiuni - s.
14,00 Jurnalul de prânz
14,30 Oameni ca noi
15,00 Bucuriile muzicii
16,00 Panorama
17,00 Spectacol jubiliar Dinamo. Prezintă Cosmin Cernat
18,45 Trăznet în ring - Drumul spre Riga - Eurovision 2003
19,00 Jurnal * Meteo * Sport
20,00 Calea datoriei - dramă, SUA, 1993
21,55 Seară bună!
23,00 Jurnalul de noapte
23,30 Nocturna artelor
0,30 Clubul femeilor - comedie, SUA, 1987
2,05 Știri
3,05 Magnum - s.

TVR 2

8,00 Desene animate
8,30 eForum - rel.
9,30 Tonomatul DP2
11,15 Tineri și îndrăgostiți - s., rel.
12,15 Destinul unei națiuni: Ion Mihalache
12,45 Locuință pentru doi - s.
13,15 Eco-magazin
13,45 Desene animate
15,00 Ușa turnată
16,00 Pieton/automobilist
16,30 Aleea cu ghimpi
17,10 Nu vezi 2 la fel
17,30 Rural XXI
18,00 Meleaguri de cântec
18,30 Știri regionale
19,00 Preluare Jurnal de pe Canalul România 1
19,35 Banatica (emisiune în limba maghiară)
20,00 Nu vezi 2 la fel
20,10 Monitor
21,00 Ruleta rusească
21,30 Telejurnal
22,00 Cele trei cazuri ale Laurei Correnti - f. Italia, 2002, cu Franco Trevisi, p. a II-a
23,35 Eurofotbal
0,35 Speranțe și împliniri - s., rel.

PRO TV

7,00 Teo - rel.
7,40 Omul care aduce cartea
7,45 Știri vesele cu Bordeianu
8,00 Știrile Pro TV - Ziarul dimineții tale
9,05 Rondul de dimineață
10,30 Tânăr și neliniștit - s., rel. (AP)
11,30 Învață engleza cu Victor - rel.
12,00 Rebelii și tocilaii - s.
12,55 Știrile PRO TV
13,30 Susan - s.
14,00 Gusturi mediteraneene
14,30 Destine - s. (AP)
16,00 Tânăr și neliniștit - s. (AP)
17,00 Știrile Pro TV
17,45 Teo
19,00 Știrile Pro TV
20,00 Coșmar în orașul viselor - suspans, SUA, 1999, partea a II-a
21,45 Meci din Liga Campionilor UEFA * Știrile Pro TV (la pauză)
23,35 Știrile Pro TV
0,05 Rezumat UEFA
1,00 Lovitură pe Wall Street - s.

TV ACASĂ

6,00 Perla, cărările iubirii - s., rel. (AP)
6,45 Cealaltă femeie - s., rel.
7,30 Rețeta de acasă - rel.
7,45 Învață franceza cu Victor - rel.
8,00 Dragoste și putere - s., rel.
8,30 Învață engleza cu Victor - rel.
9,00 Juana - s., rel. (AP)
9,50 Dădacă la 2+1 - rel.
10,15 Pisica sălbatică - s., rel.
• Teleshopping
11,10 De 3 x femeie - rel.
12,15 Clona - s. rel. (AP)
13,10 5' shopping - rel.
13,15 Intrusa - s., rel. (AP) - 2 episoade
15,00 Învață franceza cu Victor - rel.
15,30 Învață engleza cu Victor - rel.
15,45 Salome - s. (AP)
17,00 Dragoste și putere - s. (AP)
17,30 Cealaltă femeie - s. (AP)
18,25 Rețeta de Acasă
18,35 Perla, cărările iubirii - s.
19,30 Povești adevărate
20,00 Pisica sălbatică - s. (AP)
21,00 De 3 x femeie - emisiune prezentată de Mihaela Tatu (AP)
21,50 Dădacă la 2 + 1
22,00 Clona - s. (AP)
23,00 5' shopping
23,05 Juana - s. (AP)
0,00 Povești adevărate - rel.
0,30 Învață franceza cu Victor - rel.
0,45 Salome - s., rel. (AP)
1,30 Seducție - s., rel. (AP)

HBO

8,00 Cinema Cinema Cinema
8,30 Good Wil Hunting - dramă, 1997 (12)
10,40 Joe Dirt - comedie, 2001 (12)
12,15 Copilărie cenușie - dramă, 1999 (12)
14,40 Pe fugă - comedie, 1998 (12)
16,15 Cină cu prietenii - dramă, 2001 (12)
17,50 Josie and the Pussycats - comedie, 2001 (12)
19,30 Un gentleman la New York - comedie, 1988 (12)
21,00 Planeta maimuțelor - SF, 2001 (12)
23,00 Pasiune și disperare - dramă, Canada, 2001
0,40 Scary Movie - parodie, 2000 (16)

PRIMA TV

7,00 Detectivi de elită - s., rel.
8,00 Video Star
11,45 Levintza prezintă - rel.
12,15 Academia mămicilor - rel.
12,45 Ambianța - rel.
13,15 Vrei să fii miliardar? - rel.
14,15 Socrii - s., rel.
15,25 Detectivi de elită - s. (AP)
16,45 Big Brother / Fratele cel mare - Camera secretelor
17,00 În familie - s., rel.
17,27 Rețeta zilei
17,30 100% Xtrem
18,00 Focus
19,00 Socrii - s.
19,30 Big Brother - Fratele cel mare
20,30 În familie - s.
21,00 Cronica cârcotașilor
23,00 Focus plus
23,30 Salut! Big Brother - Fratele cel mare (talk-show)
0,25 Clip Art - rel.
0,30 Big Brother - Fratele cel mare - Camera secretelor
0,45 Clubbing Show
1,00 În familie - s., rel.
1,30 Focus plus - rel.
2,00 Chat TV

ANTENA 1-TV ARAD

6,00 Divertisment - rel.
6,30 Știri Arad - rel.
7,00 Observator
8,00 Cafeaua cu sare
10,00 Zile din viața noastră - s.
11,00 Millagros - s.
12,30 Canalul de știri - rel.
13,00 Știrile amiezii
13,15 Din dragoste - rel.
15,00 Îngerii lui Charlie - s.
15,55 Publicitate, Promo
16,00 Emisiune în limba germană
16,25 Publicitate, Promo
16,30 Știri Arad
16,55 Publicitate, Promo
17,00 Fotbal: F.C. Argeș-F.C. Național - live
19,00 Observator
* Sport * Meteo
20,00 Fotbal: Dinamo - F.C. Astra - live
22,00 Știri Arad
22,10 Răsmerița - divertisment
22,35 Marius Tucă Show
23,35 Observator
0,10 Bob - s.
1,00 Îngerii lui Charlie - s., rel.
2,00 Observator - rel.
3,00 Cafeaua cu sare - rel.
5,00 Marius Tucă Show - rel.

TV RCS

9,00 Rock on the Earth - muzică
9,30 Știri RCS 1 - rel.
10,10 5 minute de carte
10,15 Tradiții și folclor
10,30 La N. de paralela 60 - doc. rel.
11,15 Trei destine - s., rel.
12,00 De ce? - rel.
13,00 Convietuiri
13,30 Știrile RCS 2 - rel.
14,10 5 minute de carte
14,15 Videoclipuri
14,30 Trei destine - s.
15,15 Videoclipuri
15,30 (AP) Bătălia pentru recoltă - film
17,00 ICOS - emis. culturală - rel.
17,30 Știrile RCS 1
18,10 5 minute de carte
18,15 (AP) Femeia din Saigon - film
19,45 Videoclipuri
20,00 O oră cu D. Dascălu
21,00 Blanche - documentar
21,45 Videoclipuri - muzică
22,00 Știrile RCS 2
22,40 (12) Arma ucigașă - film
24,00 Închiderea programului

B1 TV

6,10 Fox News
7,10 Calendar ecumenic
7,15 Espresso
10,30 Fan X
11,30 Gala - rel.
12,25 Calendar ecumenic
12,30 Știri
13,00 Nașul - rel.
14,00 La Strada - rel.
15,00 Fan X
15,45 Fotbal - rel.
17,15 La Strada
17,45 Beverly Hills, 90210 - s.
18,45 Știri
19,45 Max It
20,00 Film
21,30 Ediția de noapte
22,00 Nașul
23,00 Gala - cu Mihaela Rădulescu
0,00 Beverly Hills, 90210 - s.
1,00 La Strada - rel.
1,30 Știri - rel.

TELE 7 ABC

7,35 Șapte știri - rel.
8,05 Videoclipuri
10,00 Emisiune pentru copii
11,00 Documentar
12,00 Dosarele Terrei
12,30 Destinația Germania
13,00 Film - rel.
15,00 Videoclipuri
17,00 Documentar
18,00 Cântăreții străzii
18,30 Cocktail japonez
19,00 Videoclipuri
19,20 Șapte știri
20,00 Film
22,00 Lumea științei
22,30 Germania astăzi
23,00 Șapte știri
23,20 Videoclipuri
0,00 Activ FM

REALITATEA TV

7,45 Ediția de dimineață cu Naty
10,00 Știri
10,15 Vectorul Cristoiu
10,30 Economia
11,00 Jurnal
12,15 În fața națiunii
14,15 Ediție de după-amiază
16,00 Jurnal
17,15 Ediție de după-amiază
18,15 În centrul atenției
19,00 Jurnal
19,45 Vectorul Cristoiu
21,00 Jurnal
21,45 În fața națiunii cu Adriana Bahmuțeanu
23,00 Jurnal
23,15 Bătălia pentru România
1,00 Știri
1,15 Horoscopul de la miezul nopții

Redacția Adevărul nu își asumă răspunderea pentru modificările ulterioare intervenite în programele TV

PSD discută candidaturile pentru alegerile locale din 2004

Conducerile celor 15 organizații de cartier ale PSD din municipiul Arad se vor întruni astăzi pentru a lua în dicuție cele mai „arzătoare" subiecte aflate pe ordinea de zi a formațiunii. Este vorba despre incompatibilitățile care intervin în privința unora dintre membrii de partid, fie ei aleși locali sau funcționari publici. Un al doilea aspect pus în discuție, important pentru viitorul organizației municipale, va fi cel referitor la candidații formațiunii pentru funcțiile de consilieri locali în Arad. Toți președinții organizațiilor de cartier aveau termen până astăzi să prezinte, fiecare, câte două propuneri de candidați, urmând ca ulterior aceștia să fie analizați pe baza criteriilor stabilite de Biroul Municipal al PSD.

Respectivele criterii nu sunt încă „bătute în cuie", ele putând fi completate cu altele chiar astăzi.

La ședință nu va participa președintele organizației județene, Dorel Popa, acesta fiind plecat în străinătate. Dar, oricum, situația acestuia în ceea ce privește alegerile este clară: anul viitor, primarul va fi, dacă va mai dori, candidatul PSD pentru Primăria Aradului.

Mai putem preciza, din informațiile pe care le deținem, că membrii PSD din municipiu nu s-au prea „înghesuit" pe listele cu propuneri, unii preferând să-și deruleze, în continuare, afacerile, iar alții nedorind să renunțe la calitatea de funcționar public.

ALIN OLTEANU

La Strasbourg, # PRIMARUL DOREL POPA S-A ÎNTÂLNIT CU GUNTER VERHUEGEN SI PATRICK COX

Primarul municipiului Arad, Dorel Popa, se află în aceste zile la Strasbourg, la invitația omologului său din orașul francez. La această întâlnire participă 25 de primari din toate țările candidate la integrarea în Uniunea Europeană, România fiind reprezentată de patru primari: Traian Băsescu (București), Gheorghe Ciuhandu (Timișoara), Emil Calotă (Ploiești) și Dorel Popa.

Contactat telefonic, primarul municipiului Arad ne-a declarat că, în cursul zile de ieri, delegația română a avut un program extrem de încărcat, care a început cu o întâlnire, la Primăria Strasbourg, cu primărița Sabienne Keller. Alături de ceilalți primari din țările candidate la UE, s-au purtat discuții cu liderii grupurilor parlamentare din Parlamentul Europei. De asemenea, aseară, în cadrul unei recepții, Dorel Popa s-a mai întâlnit cu președintele Parlamentului European, Patrick Cox și cu Gunter Verhuegen, comisar pentru extinderea UE. Cu mai multe detalii cu privire la aceste întâlniri vom reveni în numerele viitoare ale ziarului nostru.

COSMIN MIHUȚA

Conducerea PSD trimite secretarii executivi în teritoriu

DEPUTATUL CODRIN ȘTEFĂNESCU SE ÎNTÂLNEȘTE CU COLEGII ARĂDENI

Deputatul Codrin Ștefănescu, secretar executiv al PSD și membru al comisiei de cercetare a abuzurilor, corupției și pentru petiții din Camera Deputaților, se va afla astăzi la Arad, într-o vizită oficială de două zile.

Deși motivul exact al vizitei nu este cunoscut până la această oră, vă putem informa că deputatul Ștefănescu va purta discuții cu forurile de conducere ale organizației județene a partidului de guvernământ, dar există și posibilitatea efectuării unor vizite în județ.

Din câte am reușit să aflăm, în cadrul Delegației Permanente a PSD, s-a luat hotărârea ca mai mulți membri importanți ai conducerii partidului să facă deplasări în teritoriu, iar pentru Codrin Ștefănescu prima opțiune a fost Aradul.

La finalul vizitei, mâine, secretarul executiv al PSD va susține o conferință de presă.

A. OLTEANU

PRM și PSM cer amânarea reamplasării „Statuii Libertății"

Gheorghe Feieș, președinte al PRM și Mihai Lelik, președinte al PSM Arad, au declarat ieri, într-o conferință de presă comună desfășurată la sediul PRM, că formațiunile politice pe care le reprezintă protestează împotriva amplasării „Statuii Libertății" în Piața Pompierilor.

Gheorghe Feieș a precizat că PRM și PSM Arad vor înainta, în această săptămână, o adresă Prefectului Dan Ungureanu în care vor cere amânarea amplasării „Statuii Libertății". Întrebat de către redactorul ziarului „Adevărul", ce demersuri va face PRM dacă nu se sistează lucrările, Gheorghe Feieș a declarat că cele două formațiuni politice vor oganiza mitinguri de protest. În opinia celor doi lideri, „Statuia Libertății" ar putea fi amplasată într-un parc al Europei care să fie înființat în zona Cetății Aradului.

Gheorghe Feieș a precizat că PRM a făcut mai multe demersuri prin adrese către Primărie, CLM și CJA pentru ca monumentul să nu fie amplasat în Piața Pompierilor. La rândul său, Mihai Lelik a spus că PSM s-a adresat prin petiții primului ministru și Guvernului României. Dacă de la Adrian Năstase nu a primit nici un răspuns, în schimb ministrul Șerban Mihăilescu a răspuns că amplasarea „Statuii Libertății" nu este de competența Guvernului, ci de administrația locală.

În încheierea conferinței de presă, liderul peremist a spus că nu are nimic cu maghiarii din județul Arad și nu vrea ca PRM să fie catalogat extremist. **„Am copilărit cu ungurii din județ și ne înțelegem bine. Problema este că reprezentanții Consiliului Local trebuie să țină cont și de părerea populației pentru a nu se isca disensiuni între români și maghiari având în vedere că cei 13 Generali au ars biserici și sate românești.** De asemenea, Feieș a precizat că „**nu este corect ca pentru reamplasarea monumentului să fie alocată suma de cinci miliarde de lei când problemele sociale sunt grave**".

DANIEL ALBU

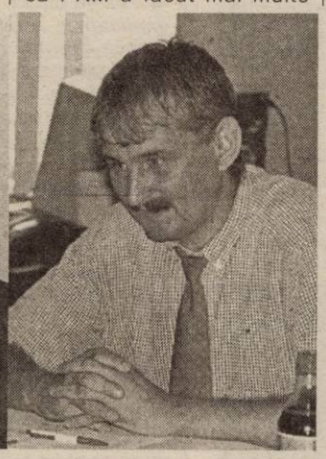

Falcă îi avertizează pe parlamentarii de Arad:

„VINE RECTIFICAREA, FIȚI PE FAZĂ!"

La conferința de presă de ieri a PD, vicepreședintele Gheorghe Falcă a lansat o serie de critici la adresa parlamentarilor de Arad care sunt la Putere, acuzându-i că nu fac nimic pentru Arad. Falcă spune că aceștia ar trebui să insiste pe la diverse ministere pentru ca Aradul să primească fondurile necesare la rectificarea bugetară care se apropie. Concret, este vorba despre transformarea unor comune în orașe și a unor sate în comune. În plus, sunt necesare fonduri pentru drumul care leagă Moneasa de județul Bihor. Falcă a făcut aceste observații în urma întâlnirii pe care a avut-o cu președintele comisiei de administrație publică locală de la Camera Deputaților.

Sondaj pentru „Șapte ani, acasă"

În cadrul acțiunii „Șapte ani, acasă", demarată de către organizația de femei a PD, în 36 de județe din țară, organizația din Arad a efectuat un sondaj de opinie. Doamna Claudia Miuțescu, președinte al OFD Arad, împreună cu două colege, a intervievat un număr de 1800 de subiecți, adunând tot atâtea semnături în favoarea proiectului de lege privind începerea școlii de către copii la vârsta de șapte ani și nu șase.

Sondajul a fost efectuat la inițiativa d-nei Caludia Miuțescu, în celelalte județe desfășurându-se doar simpozioane, mese rotunde etc. Peste 93% din ce intervievați s-au exprimat favorabil inițiativei femeilor democrate, care cer ca părinții să aibă dreptul de a hotărî dacă își dau copiii la școală la vârsta de șase ani, după ce s-au sfătuit cu educatoarele și cu medicii de familie. De menționat, dintre cei chestionați 212 sunt cadre didactice.

SIMION TODOCA

Aleșii PD din zona Gurahonț sunt compatibili

Duminică, la Moneasa, a avut loc întâlnirea zonală a organizațiilor PD din Moneasa, Dezna, Buteni, Bârsa, Gurahonț, Almaș și Cărand. Reprezentanții „județenei", Iustin Cionca și Nicu Iotcu, au „recoltat" peste 1000 de semnături în cadrul campaniei „Da - pentru pensionari" și au prezentat Legea conflictului de interese.

În urma unei dezbateri, s-a constatat că aleșii locali PD din zonă nu au probleme legate de incompatibilități.

• Au fost prezentate criteriile de evaluare a militanților, urmând ca până la 1 iunie să fie prezentate listele cu persoanele care doresc să candideze pentru funcțiile de primari și consilieri locali. • S-a stabilit data de 25 mai ca termen pentru desfășurarea alegerilor pentru birourile permanente locale din Dezna și Moneasa.

S.TODOCA

PSM vrea să ajute Primăria și Parktronic

Președintele PSM Arad, Mihai Lelik, a trimis o adresă către CLM Arad, propunând să se analizeze posibilitatea ca tichetele Parktronic să poată fi cumpărate de la chioșcurile de vânzare a biletelor de tramvai. **„Propunerea vine din partea mai multor cetățeni, în special din județ care, când vin la Arad nu știu de unde să cumpere tichetele. Măsura ar fi în folosul tuturor: al Primăriei, Parktronic și cetățenilor"**, a declarat Lelik, la conferința de presă.

Lelik se simte sabotat

În altă ordine de idei, Lelik va fi prezent sâmbătă la București, la ședința Comitetului Director și va preda listele cu semnături pentru reînscrierea partidului. **„Spre deosebire de alte partide, noi am adunat semnături exclusiv de la membri. Din păcate, am simțit că pe undeva am fost sabotat, în sensul că nu am primit tabelele de la toate organizațiile, vinovați fiind președinții unor filiale".**

L-am întrebat pe Lelik dacă este vorba despre organizații vechi sau mai recent constituite. A răspuns că este vorba despre organizații mai vechi. Lelik a declarat că poate demonstra, cu adeziunile în față, că are în jur de 1000 de membri. Până acum au fost centralizate la sediu în jur de 700 de semnături.

S. TODOCA

BĂTĂLIA PENTRU PRIMĂRIA ARADULUI (II)

(Urmare din pagina 1)

Revenind la subiectul rândurilor de față, trei partide ni se par a avea șansele cele mai mari de a accede la mult râvnita - oare de ce? - funcție de primar al Aradului: ***PNL-ul, PD-ul și PUR-ul***. Și o să începem cu ultimul, ziarul nostru scriind la vremea respectivă - să tot fie de atunci vreo două săptămâni - despre un presupus candidat la „onoarea" de întâiul gospodar al municipiului. Ziceam presupus pentru că - precum se știe - doar la o zi după anunțarea candidatului acesta politicos, dar ferm a refuzat oferta. Cine va fi până la urmă, adevăratul candidat rămâne de văzut, PUR-ul local având ambiții foarte mari, unul din liderii săi declarând nu o dată că partidul său va câștiga - și încă detașat - alegerile locale viitoare!

Nici la Partidul Democrat lucrurile nu sunt încă clare cei doi despre care se vorbește - ***Gheorghe Seculici și Gheorghe Falcă*** - încă nehotărându-se ce să aleagă: deputația sau „fotoliul" de primar. Normal că și una și alta sunt tentante, dar parcă mai mult prima - să mai de „greutate și mai bănoasă" - tragerea la sorți făcându-se însă oricum în familie, departe de ochii și urechile lumii. Cum se discută însă se pare că socrul va ceda în favoarea ginerelui deputația, un om mult mai tânăr și mai ambițios și care dacă o va ține tot așa i se prevede un mare viitor politic. Evident, ar fi fost interesant de urmărit cum s-ar fi descurcat dl. Falcă ***- pe care în teorie nu-l bate nimeni! - dacă ajungea primar: cu gropile, cu CET-urile, cu parcările, cu gunoaiele, cu cerșetorii, cu UTA, cu penuria de locuințe, cu copiii străzii și cu celelalte o mie de probleme pe care le are Aradul*** în condițiile în care bugetul este atâta cât este, iar Opoziția votează tot timpul „contra"... Dată fiind însă probabila sa opțiune pentru Parlament cel care va rămâne să țină spatele va fi dl. Seculici care are însă puține șanse să câștige cursa pentru primărie. Nu pentru că n-ar fi capabil, nu, Gheorghe Seculici este un om echilibrat și cu „doxă" cum se zice, ci pentru că el a stat și stă prea mult în umbră, nouă din zece arădeni neștiind nici cu ce se ocupă și nici ce funcție politică are, majoritatea crezându-l șef al PD-ului local pe... Gheorghe Falcă.

Intenționat am lăsat la urmă ***PNL-ul*** pentru că - cel puțin până la ora actuală - el pare a avea cele mai mari șanse de a ieși biruitor în lupta pentru câștigarea primăriei Aradului. De ce spunem acest lucru? Pentru că, cel puțin în Arad, PNL-ul este văzut bine, ce-i drept și pentru că oamenii nu prea au alte alternative, PD-ul fiind - cum se știe - în cădere liberă, iar PRM-ul, chiar dacă trăim în Ardeal, neavând nici o șansă de a se impune. Spre a fi drepți însă până la capăt trebuie să recunoaștem că la rotunjirea imaginii PNL a contribuit și îndârjirea cu care s-au luptat și se luptă câțiva dintre fruntașii săi, îndeosebi în Consiliul Local, între aceștia un loc aparte ocupându-l ***consilierul Gavril Popescu***. De fapt - după părerea celor mai mulți cu care am stat de vorbă - ***singurul care are o șansă reală la primăria Aradului***. De ce? Simplu: pentru că este inteligent și bătăios, pentru că are priză la public și pentru că are în „spate" o experiență managerială deloc de neglijat: 10 ani de director la o societate comercială, după părerea subsemnatului, o condiție esențială pentru oricine candidează la un post de o asemenmea importanță și implicare cum este acela de primar al Aradului.

Cam aceasta este situația în prezent în ceea ce privește bătălia pentru primăria Aradului. Cum se vede una destul de confuză, singura alternativă clară și repetăm - cu șanse de a fi confirmată de realitate fiind cea amintită mai sus. Dar asupra acestui subiect vom mai reveni.

FLAGELUL CORUPȚIEI - ERADICAT PRIN PROTOCOLUL DINTRE POLIȚIȘTI ȘI VAMEȘI

Interviu cu chestorul principal Aurel Neagu, inspectorul general al Inspectoratului general al poliției de frontieră din România

– D-le inspector general, conducerile poliției de frontieră și a vămilor din țara noastră au pus la punct un nou plan de măsuri, care prevede o serie de activități în comun. Ce cuprinde acest protocol de colaborare și, mai ales, care vor fi efectele sale în timp?

– Așa după cum se știe, în urmă cu două luni, poliția de frontieră și vama au semnat un protocol de colaborare care curpinde o serie de activități ce urmează a se desfășura în comun, în punctele de trecere a frontierei. Cu acel prilej s-a stabilit instituirea unui control unic la frontieră, care, de altfel, a și intrat în vigoare începând din aceste zile. Cu siguranță că acest lucru va avea efecte pozitive în perioada următoare. Când spun aceasta mă gândesc în primul rând la reducerea timpilor de așteptare din vamă, la fluidizarea traficului, la o eficientizare a muncii care va schimba în bine imaginea țării noastre.

– D-le chestor principal Aurel Neagu, un subiect mult mediatizat a fost acela al combaterii corupției? Protocolul de care vorbiți are un capital aparte referitor la acest subiect?

– Vă spun cu toată sinceritatea că lupta împotriva flagelului corupției reprezintă pentru noi unul dintre cele mai importante obiective pe care trebuie să le îndeplinim. Pentru că m-ați întrebat de protocol, vă răspund că avem prevăzute o serie de activități specifice care, sunt convins, vor îmbunătăți mult situația din acest punct de vedere. Însă, v-aș ruga să nu uitați că preocuparea noastră de a elimina corupția nu este de ieri-de-azi. În acest sens invoc zecile de acțiuni efectuate sub acoperire, supra controalele pe mijloacele de comunicație, identificarea și anihilarea unor însemnate rețele mafiote, care se ocupă cu traficul de persoane sau de droguri. Același lucru îl pot spune și despre combaterea contrabandei, lucru certificat de nenumăratele amenzi și cantitățile însemnate de marfă fără acte, care a fost confiscată. Sigur că mai sunt multe de făcut dar am convingerea că odată cu semnarea protocolului de colaborare, multe lucruri se vor îndrepta. Corectitudinea, fluidizarea traficului, îmbunătățirea imaginii sunt comandamente care trebuie îndeplinite cu orice preț, mai ales dacă ținem cont de perspectiva integrării țării noastre în structurile europene.

– Pentru că tot vorbim de structurile europene, ce fel de ecouri au venit din partea țărilor din Spațiul Schengen, după ridicarea obligativității vizelor?

– Vă mărturisesc că am primit chiar și felicitări din partea multor state cu privire la modul în care am înțeles să ne facem datoria.

Desigur, acest lucru ne obligă și în continuare, însă nu vă pot ascunde satisfacția care mă încearcă atunci când văd că munca noastră nu este în zadar, încă dimpotrivă.

– Dacă lucrurile tot merg așa de bine, înțeleg că veți propune eliminarea prevederilor legale care-i obligă pe cetățenii români să aibă la ei cel puțin 500 de euro atunci când vor să ajungă în Occident?!

– Eu nu voi propune niciodată revocarea acestei măsuri, deoarece găsesc că am avut dreptate atunci când am instituit-o. Românul a fost perceput ca turist, care merge să vadă lumea de lângă el și practic viitoarea „casă" comună din care și va face parte. Desigur, mai sunt și excepții, însă ele nu fac decât să confirme regula. Așadar, nu vom renunța la obligativitatea prezentării a 500 de Euro, fiindcă ar fi păcat să pierdem, ca să zic așa, un bun câștigat. Lărgind puțin cadrul, tocmai de-aceea repet că nu vom renunța la nici una din măsurile bune luate în trecut, încă dimpotrivă, le vom păstra și le vom îmbunătăți. Așa cum, de altfel, am făcut semnând și acest protocol cu vama.

NICOLAE OPREAN

EȘECUL POLITICII DE BIROU

Dezastru, în sânul Opoziției! Din cei zece primari aleși duminică în țară, în cadrul unor alegeri locale anticipate, candidații PSD au câștigat la opt primării, două revenind candidaților UDMR. Dezastrul va lua amploare, mai mult decât probabil, duminică, 18 mai, când în 12 localități va avea loc al doilea tur de scrutin, în care PSD a intrat cu 11 candidați, PNL cu 4, PD cu 3, PUR cu 2, UDMR cu 2, PRM cu un candidat, la care se mai adaugă un independent. Având în vedere diferențele de scor realizate duminică, se poate spune - și analiștii chiar au afirmat acest lucru - că singurul candidat al opoziției cu șanse reale de a ajunge primar este un liberal din comuna Titești (Vâlcea). Dar nici acolo nu este sigur, având în vedere că liberalul respectiv a obținut, în turul de duminica trecută, cu doar 20 de voturi mai mult decât candidatul PSD.

ACCENTE

Partidul de guvernământ și-a luat partea leului și în ce privește consilierii - din 119 mandate puse în joc, a obținut 40, alte 26 au revenit UDMR, 15 liberalilor, PUR a obținut 5 mandate, PNȚCD s-a ales cu două etc. Curios, pe site-ul de pe care am cules datele, PD-ul lui Băsescu nu apare cu nici un consilier, după alegerile de duminică.

Dacă aceste anticipate au fost un test pentru alegerile locale de anul viitor, atunci se poate spune că Opoziția a picat la test cu „brio". O înfrângere mai severă, nici că se putea. Desigur, se pot găsi multe explicații la acest eșec usturător. Se poate invoca avantajul PSD de a fi la putere, se mai poate pedala pe o campanie electorală neloială, pe alocuri, desfășurată de partidul lui Năstase, ar putea fi adusă în discuție naivitatea electoratului, s-ar putea căuta alte numeroase explicații. Toate aceste „cauze" vor exista și vor avea efect peste un an. Opoziția ar greși mortal dacă nu și-ar căuta propriile-i erori, propriile-i carențe. Este limpede că politica partidelor din opoziție se desfășoară doar în Capitală, că „teritoriul" este neglijat, necălcat.

În județe, la fel - există oarecare mișcare în municipiile reședință de județ, dar în comune activitatea partidelor care fac opoziție PSD este moartă. În aceste condiții, se verifică de minune ceea ce spuneau bătrânii noștri - că porcul nu se îngrașă în Ajun.

ACCENTE

În localitatea ialomițeană Dridu, însuși Traian Băsescu s-a deplasat, în ajunul alegerilor, să-și susțină candidatul. A fost spectacol, a fost lume multă, au fost gesturi populiste, Băsescu și-a dat jos haina, s-a suflecat, a vorbit mulțimii, dar iată că n-a fost deajuns. Tot la Dridu a poposit și proaspătul liberal Varujan Vosganian, dar tot degeaba. PSD nu și-a trimis nici un „star" - lucrare din timp, mărunt și temeinic.

Opoziția are toate motivele să nu mai doarmă o noapte până la alegerile de anul viitor. Și nici n-ar fi indicat să doarmă, pentru că deja a dormit inadmisibil de mult, iar când s-a făcut că lucrează a stat în birouri și a vorbit frumos, a visat frumos, dar, vail, uite cât de păgubos.

TRISTAN MIHUȚA

Rampele neautorizate de gunoi înghit lunar zeci de milioane de lei

În fiecare săptămână apar, în diferite zone ale orașului, noi locuri în care sunt aruncate gunoaiele. Dezafectarea acestor rampe neautorizate de gunoi încarcă cheltuielile Primăriei. Necazul e că, de cele mai multe ori, gunoaiele reapar, în aceleași locuri, la puțin timp după curățarea lor. Numai zilele trecute s-a intervenit în cinci locuri, din care a fost ridicată o cantitate totală de deșeuri de aproximativ 700 de metri cubi. Astfel, au fost dezafectate două rampe neautorizate din cartierul Alfa (pe străzile Pădurii și Zorilor), una din cartierul Grădiște (Grădina Poștei), una din zona gării și una de pe strada Remus.

„Sunt luni în care cheltuim trei milioane de lei, în altele ajungem la zece milioane, depindem câte rampe neautorizate depistăm. Anul trecut am cheltuit două miliarde cu dezafectarea lor. În oraș avem identificate 27 de zone unde sunt aruncate aiurea gunoaie. Dezafectarea lor se face periodic. Aceste zone, focare de infecție, n-ar trebui însă să fie doar în grija Primăriei, ci și în a altor instituții, cum ar.fi, de exemplu Garda de Mediu", spune viceprimarul Emanoil Voicu.

G. KNAP
FOTO: O. FELEA

Școlile arădene se prezintă în... „Târg"

Mai sunt doar câteva săptămâni de școală și pentru viitorii absolvenți ai ciclului gimnazial urmează două examene grele: capacitatea și admiterea.

Dacă pentru prima „încercare", hotărâtoare este munca individuală, pentru cea de a doua - de orientare școlară -, pe lângă preferințele pe care le are fiecare, consilierea joacă un rol important.

Pentru a cunoaște cât mai bine posibilitățile pe care le au absolvenții claselor a VIII-a de a-și alege traseul educațional optim, în conformitate cu interesele proprii, I.Ș.J. Arad a inaugurat ieri „Târgul educației" (ajuns, în acest an, la ediția a III-a).

În foaierul Teatrului de Stat au fost amenajate 28 de standuri, reprezentând tot atâtea unități școlare (licee și grupuri școlare) câte funcționează în municipiul Arad. Aceste școli, prin profesori și elevi, stau la dispoziția celor interesați cu material informatic - cifre de școlarizare pentru anul 2003-2004, profiluri și specializări, dotări, avantaje, etc - prezentându-și „oferta" de „târg" sub cele mai atractive forme: pliante, filme, material didactic, diplome de evidențiere etc.

Deschiderea festivă - moderată de prof. Nicolae Pelegrini, directorul Casei Corpului Didactic - s-a bucurat de o prezență impresionantă: directori de școli din municipiu și județ, profesori, elevi, părinți și a fost onorată de invitați de seamă - prof. univ. dr. Lizica Mihuț, rectorul Universității „Aurel Vlaicu", prof. univ. dr. Aurel Ardelean, rectorul Universității de Vest „Vasile Goldiș", Florin Remețan, subprefectul județului, prof. univ. dr. Petre Popa, prorectorul Universității „Aurel Vlaicu". (Probabil pentru Primărie și C.J.A. acest eveniment al școlilor arădene a fost prea neînsemnat ca să se deranjeze „alesii").

Prof. Zoea Rotaru, inspector școlar general a ținut să mulțumească invitaților pentru aprecierile făcute, organizatorilor și profesorilor implicați în amenajarea standurilor, subliniind că, în esență, orientarea profesională și școlară este o prioritate a I.Ș.J. pentru a ajuta pe fiecare copil să-și îndeplinească destinul.

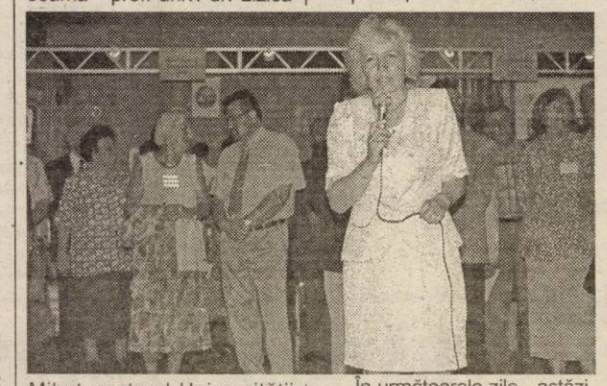

În următoarele zile - astăzi și mâine - târgul va fi deschis vizitatorilor între orele 9-18,30, după amiaza (între orele 15-16) se vor organiza dezbateri pe baza „Regulamentului de admitere în liceu și școli de arte și meserii" iar la standul Centrului Județean de Asistență Psihopedagogică se vor putea consulta materialele eleborate și se vor primi informații de specialitate.

V. FILIP
Foto: ONORIU FELEA

Simpozionul internațional

MINORITARUL IMAGINAR, MINORITARUL REAL

La sfârșitul săptămânii trecute, Aradul a fost gazda celui de **al V-lea Simpozion internațional** cu tema **Minoritarul imaginar, minoritarul real**, organizat de **Complexul Muzeal Arad** cu sprijinul Ministerului Culturii și al Cultelor, direcția minorități, Consiliului Județean Arad, reunind un număr de **38 de prestigioși istorici, sociologi, etnologi** ca și **reprezentanți ai minorităților din România, Ungaria, Serbia, Germania**. Înscris într-un program amplu, prezentul simpozion are ca scop studierea și promovarea minorităților naționale din Europa centrală și de sud-est. O temă, ce-i drept, în mare actualitate din perspectiva unui stat continental.

Lucrările desfășurate în plen s-au bucurat de participarea **dr. Eperjessy Erno**, Societatea Etnografică Maghiară, Budapesta, **dr. Dușan Popov,** Universitatea de Vest Timișoara, **dr. Carnen Albert** și **dr. Valeriu Leu,** ambii de la Muzeul Banatului Montan, Reșița, **dr. Claus Stephani,** președintele Comisiei de etnografie Evreiască pentru Europa de Est, Munchen, **Vasile Barbu**, președintele Societății literar-artistice „Tibiscus", Uzdin, **drd. Drago Njegovan**, Muzeul Voievodinei, **Ionel Stoiț, drd. Bilijana Ratkovic Njegovan,** toți din Novi Sad.

Cea de a treia zi a simpozionului a programat **lucrările pe trei secțiuni,** avându-i ca moderatori pe **Lucian Kovacs Nastasa, Narcisa Știucă** și **dr. Ioan Bolovan.**

„Ca moderatori - ne spunea doamna **Rodica Elena Colta** - au fost alese persoane care, în general, cunosc tematica pentru că afară de lucrările în plen, cu caracter general, celelalte au avut unul specific. A fost o secțiune de interetnicitate, în care s-a discutat problema relațiilor între minorități; o secțiune în care minoritățile s-au prezentat ele însele, prin istoria lor , fie prin tradițiile sau problemele de limbă și o mică secțiune demografică, unde, pe baza statisticilor, s-au încercat a se interpreta viitorul și trecutul acestor minorități. Ca o concluzie generală, am putea să spunem că toate lucrările au prezentat interes atât pentru participanți cât și pentru cei care au venit să asculte în mod special. Au audiat aceste lucrări reprezentații asociaiilor minorităților din județ, diferiți particulari din oraș dar și cercetători. Toate aceste lucrări reprezintă o bază de discuții și întrebări, păreri de-a lungul celor două zile, urmând să se tragă o concluzie generală care va stabili tematica și direcțiile pe care manifestarea le va lua în anul viitor".

Un profan ar putea spune că simpozionul a avut darul să teoretizeze, într-un mod elevat, științific o realitate practicată civilizat, de generații în Aradul nostru.

DANA TODOR

FÂNTÂNELE - O COMUNĂ CARE VREA SĂ IASĂ ÎN FAȚĂ

● Investițiile crează sute de locuri de muncă

De circa un an de zile încoace, în comuna Fântânele au demarat sau sunt pe cale de-a demara o serie de investiții, în valoare de câteva miliarde de lei. Din acest punct de vedere, Fântânele se situează cu siguranță printre zonele fruntașe din județul nostru, rivalizând chiar cu unele orașe.

Dintre ele, amintim cele mai semnificative investiții: ● fabrica de încălțăminte (200 locuri de muncă) ● abator pentru sacrificarea curcilor - Prodagro Bian ● D' Marx - fabrică de încălțăminte (20 muncitori) ● unitate de prelucrare marmură - SC Decostone (100 locuri de muncă) ● S.C. SECURO producător-sistem de securitate (150 locuri de muncă) ● fabrică de prefabricate pentru construcții (30 locuri de muncă) ● fabrică de fermentare și prelucrare a tutunului - SC TIBER TABACO (30 locuri de muncă) - plus alte câteva zeci locuri de muncă sezoniere) ● confecții lenjerie intimă (60 locuri de muncă) ● herghelie de cai - pe 3.000 mp (firmă germană) ● unitate aparținând S.C. Petra, specializată în creșterea puilor de carne.

Produsele ecologice merg în Europa

Una dintre cele mai reprezentative unități este TIBER TABACO care beneficiază de peste 500 ha de teren agricol, deținut în proprietate și arendă. MERMOUD PIERRE AUGUSTE, administratorul, spune că intenționează să ajungă la 1000 de ha. Pe lângă tutun, TIBER TABACO vrea să dezvolte culturi ecologice de grâu, soia și floarea-soarelui. În ceea ce privește producția obținută, aceasta este valorificată atât în țară cât și în străinătate.

Deși domnul Mermoud spune că se bucură de sprijinul administrației locale, el consideră că cel mai mare impediment pentru un investitor străin în România rămâne birocrația.

Sute de noi locuri de muncă

Mircea Mariș, primarul comunei **Fântânele**, spune că până în urmă cu un an de zile în zonă nu erau decât vreo 2-3 firme mari serioase. „Sigur, din cele prezentate (n.n. - investițiile enumerate la începutul articolului) unele se află doar în faza incipientă de proiect. Dar toate se vor realiza din moment ce oamenii au achiziționat teren și au început deja lucrul" - explică domnul Mariș.

Acolo se construiește o fabrică de încălțăminte

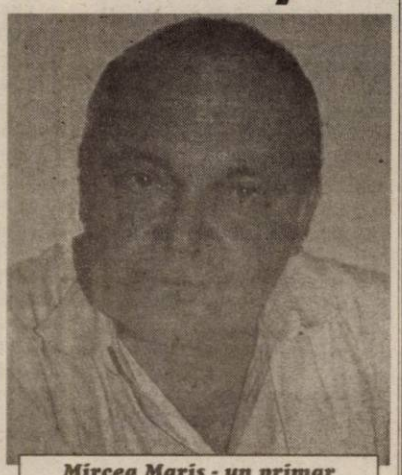

Mircea Mariș - un primar hotărât să lase ceva în uma lui

Pe lângă încasările bugetare, comuna Fântânele are de câștigat prin sutele de locuri de muncă care se vor crea.

Alegii locali, cu un pas înaintea altora

Nicolae Nedelcu, viceprimarul comunei, crede că investitorii au optat pentru această zonă deoarece au găsit aici un consiliu local favorabil dar și utilități asigurate. „Rețineți că avem gaz metan în toată localitatea Fântânele iar într-un an de zile vom introduce și în satele Aluniș, Frumușeni și Tisa Nouă. De asemenea, toată comuna beneficiază de apă" - declară domnul Nedelcu.

Sigur, la toate acestea se mai poate adăuga și distanța până la Arad, populația (3.500 locuitori) și calitatea pământului (pentru investițiile din domeniul agricol). Fără să diminuăm însă din rolul consiliului local și al primăriei, care au înțeles, se pare, mai repede decât alții, ce câștigă locuitorii de pe urma acestor investiții.

COSMIN TRIF
Foto: MARGARETA SZEGÖ

EXAMENE DE ABSOLVIRE LA CURSURILE PENTRU AGRICULTORI

CENTRUL JUDEȚEAN DE CONSULTANȚĂ AGRICOLĂ ARAD a stabilit datele de desfășurare a examenelor de absolvire a cursurilor de calificare profesională în agricultură după cum urmează: ● Vineri 16 mai (curs crescător de animale) ora 9,30 la Stațiunea de Cercetare Dezvoltare Bovine Mureș Arad (numai angajații S.C.D.B. Arad)

● Sâmbătă 17 mai (curs agricultor) ora 9,30 la Colegiul economic Arad

● Duminică 18 mai (curs apicultor) ora 9,30 la Colegiul economic Arad.

Oamenii din Pilu - zilieri în Ungaria

Comuna Pilu, cu satul aparținător Vărșand, nu se poate lăuda cu prea multe investiții în zonă. Doar câteva benzinării și o firmă italiană de încălțăminte oferă locuri de muncă pentru localnici. Paradoxal însă, nici aici oamenii nu se prea înghesuie. Spre exemplu, la confecționat încălțăminte cei mai mulți angajați sunt din Socodor, pentru că în comună nu s-au găsit doritori. Moisă Sur, primarul comunei, spune că oamenii preferă să muncească pe perioade scurte, în agricultură, pe la oamenii din sat sau chiar în Ungaria. Acolo ziua de lucru este plătită cu 300.000 de mii de lei, dublu decât în România.

Moisă Sur, primarul comunei

„Deși prin caietul de sarcini primit de investitori la concesionarea terenului am stabilit obligația de a angaja în cea mai mare parte localnici, aceștia nu prea s-au înghesuit, spre necazul nostru. Unii s-au angajat, dar după nici două luni au abandonat. Ei preferă să lucreze cu ziua peste graniță, pentru că se plătește bine, iar seara se întorc acasă cu banii în buzunar. Nu trebuie să aștepte o lună până la salariu", a explicat primarul din Pilu.

S. AMBRUȘ

FERMĂ ZOOTEHNICĂ

Peste zece hectare din pășunea comunală de la Pilu au intrat de curând în posesia unui investitor, prin concesionare pe o perioadă de 49 de ani. În curând aici se va ridica o fermă zootehnică specializată pe bovine, viței și îngrășat găște, după model unguresc.

„Am încheiat contractul de concesiune, de pe urma căruia vom încasa o redevență modică de 110 Euro/ha, anual. Investitorii mai au însă de muncă, până la începerea lucrărilor propriu-zise. Trebuie întocmit un proiect pentru clădiri, deoarece acolo nu a existat nici o construcție înainte. Mai au două hectare la legea 1, și urmează să-și împrejmuiască terenul în perioada care urmează. Din discuțiile pe care le-am avut cu ei, am înțeles că până în toamnă vor putea începe angajările" ne-a declarat dl. Moisă Sur, primarul comunei Pilu.

S. A.

O FAMILIE DIN FÂNTÂNELE RISCĂ SĂ AJUNGĂ ÎN STRADĂ

• Alternativa nu e munca, ci reclamația la... Ion Iliescu

Ultima căsuță din Fântânele, e locuită acum de o familie cu o istorie deloc fericită. Gheți Cătălina - capul familiei - are 45 de ani și a dat naștere la nu mai puțin de șapte copii. Primul bărbat i-a murit, iar al doilea a plecat... Acum mai are în grijă doi copii. Fata cea mare are 23 de ani și încă doi copii mici. În total sunt șase persoane în două cămărute mici. Restul copiilor sunt pe la casele lor...

Se descurcă destul de bine: ajutorul social și alocația copiilor trec de două milioane, fata cea mare mai muncește cu ziua... Problema e că ei au intrat abuziv în casa a cărei destinație e cea de dispensar sanitar-veterinar. Au fost tolerați de-a lungul iernii, dar a venit vremea să elibereze casa. Unde să se ducă???. „Ne-ar trebui doar patru pereți și un acoperiș să nu ne ningă, să nu ne plouă. Altfel m-aș descurca binișor cu banii. Știu că mai sunt case părăsite dar nu ne dă voie Primăria în nici una. A zis că trebuie să eliberez casa pentru veterinar. De ce nu își face dispensar la el acasă, că are vilă?...", a comentat G. Cătălina.

Primarul Mircea Mariș spune despre femeie că e de prin Sălaj. „A stat o perioadă la Frumușeni dar a ajuns până la urmă la Fântânele. A intrat în fostul dispensar veterinar din localitate. Am lăsat-o pe timp de iarnă cu condiția să își găsească un alt spațiu în vară. A consumat curent toată iarna și i l-am plătit noi". Mariș adaugă că sunt oricum probleme cu locuințele. Sunt câteva familii de nemți care vin și își revendică locuințele. Va fi greu pentru cei care au stat 20 de ani într-o gospodărie și au întreținut-o să caute altceva. Dar nu au încotro... „Fiind și localnici și gospodari e normal ca ei să fie considerați prioritari pe listele pentru case. Mai am pe cineva care a intrat în remiza de pompieri și nu vrea să iasă. Mai rămâne să ne ocupe și Căminul Cultural", glumește primarul.

Pe de altă parte, Cătălina spune că vrea să „ajungă până la Iliescu", considerând că e nedreptățită. Până la președinte mai are totuși varianta muncii și cea a chiriei (foarte mică la țară). Sau o fi discriminare dacă trebuie să lucreze?...

OLIMPIU BULZAN
Foto: M. SZEGÖ

Sârb Augustin (54 ani) - agricultor din Tisa Nouă:

„PROMISIUNILE SUNT UITATE DUPĂ CAMPANIA ELECTORALĂ!"

Pe baci Gusti l-am întâlnit la ieșirea din Tisa Nouă. Își ducea calul de la pășune. Între semănat și recoltat se roagă să dea Dumnezeu cât mai multă ploaie - lucru de care depinde direct producția. Sistemele de irigat sunt noțiuni care țin de un viitor îndepărtat iar politicienii sunt la fel de mincinoși și la țară ca și la oraș...

– Mai merge agricultura?

– Merge și nu prea... Timpul nu ne ajută. Nu vin ploi... Acolo la Guvern parcă vin toate „ploile". La noi nu prea...

– Copii aveți? Cum se descurcă?

– Sunt căsătoriți toți trei aici în localitate. Fac naveta la Arad, se duc la serviciu. Aș mai lucra și eu dar nu pot. 29 de ani am fost stivuitorist la Feroneria dar am avut un accident de muncă și a trebuit să ies în pensie de boală.

– Dar la câmp puteți lucra?

– Da. Când e căldură mare e mai greu, dar mă trag la umbră.

– Era mai bine pe vremea lui Ceaușescu sau acum?

– Înainte lucrai și sâmbăta și duminica dar știai că iei un ban. Acum banii n-au valoare. Copiii au trei-patru milioane salariu - care nu mai înseamnă aproape nimic. Înainte, dacă mergeai la oraș în piață, cu 200 de lei, veneai încărcat. Acuma trebuie să dai milioane să mai vii așa. Au ajuns roșiile cu 50.000-60.000 kilogramul!!!...

– Sunteți mulțumit de politicienii de aici din Fântânele (comuna de care aparține Tisa Nouă)?

– Nu prea. Ne-au promis că fac drumul. Dar, după campania electorală, promisiunile sunt uitate. Măcar un kilometru de drum dacă făceau, tot era ceva. Singurul lucru mai important pe care l-au făcut pentru noi a fost o fântână stradală...

– Am auzit că de multe ori șoferii refuză să intre cu autobuzele până în Tisa Nouă de teama drumului?

– Cum să nu le fie frică la săracii oameni? Autobuzele sunt pline până la refuz iar drumul e tare prost.

– Cu banii cum vă descurcați?

– Am pensie 960.000 de lei și ce mai obținem din agricultură. Am semănat pe un hectar de pământ ovăz și porumb. Ne chinuim cum putem da' dacă nu vine ploaia nu știu ce ne facem...

OLIMPIU BULZAN

S.C. LIPOMIN S.A. tel/fax 0257-563.093

oferă spre vânzare **APĂ MINERALĂ NATURALĂ, marca LIPOVA**

carbogazoasă și plată, la sticlă de 1 litru, PET 0,5 l, 1,5 l, 2l

prin punctele de vânzare (desfacere a apei minerale LIPOVA):

1. Arad - Str. I.R. Șirianu nr. 15, persoană de contact: Marcu Jorjeta,	tel. 281.162
2. Arad - Str. Fragilor nr. 6, persoana de contact: Țigan Gheorghe,	tel. 289.073
3. Arad, str. N. Titulescu bl. 334, ap.19, persoană de contact: Șops Lucreția,	tel. 0745.500.946
4. Arad - Str. Griviței nr. 22, persoană de contact: Henegar Aurelia,	tel. 251.170
5. Arad - Str. P. Sporturilor nr.10, bl. 25, ap.39, persoană de contact: Cândea Bujor,	tel. 231.370
6. Arad - Str. Ciocârliei nr. 9, persoană de contact: Bulz Maria,	tel. 286.139
7. Arad - Str. Caransebeș nr. 26, persoană de contact: Roman Maria,	tel. 288.647 sau 288.009
8. Arad - Str. Arinului nr. 36, persoană de contact: Engler Tița,	tel. 287.028
9. Arad - Distribuitor AF Andreea, persoană de contact: Stoica Claudiu,	Bd. Mărășești nr. 33 tel. 232.090,0744.158.620
10. Arad-Distribuitor S.C. Olimp S.R.L., persoană de contact: Meteș Olimp,	Str. Cocorilor nr. 5, bl. B, tel.349.443 sau 0722.423.399
11. Arad - Distribuitor S.C. Eliezer S.R.L., persoană de contact: Chereș Cornel,	Str. O. Goga nr. 16+18, tel. 256.352

(3235818)

DUBLĂ ANIVERSARE CONTOR ZENNER

Un deceniu de activitate și peste trei milioane de produse vândute în România și pe piețele externe sunt cele două cifre marcante ale bilanțului grupului de firme Contor Zenner Romania. Programul manifestărilor dedicate dublei aniversări se întinde pe trei zile și va începe mâine. Cu acest prilej și-au anunțat prezența personalități de marcă ale domeniului: dr. Peter Zenner, director general al Concernului Zenner, prof. Heinrich, președinte al Stadtwerke (Uzinele municipale) Saarbrücken, prof. dr. ing. Ulrich Wiener de la fundația „Premiul român pentru calitate L.M. Juran", Claude Valade reprezentant al Concernului Vivendi Water Franța. Contor Zenner, compania arădeană care astăzi nu mai are nevoie de nici o prezentare, și-a început activitatea în 1993. Firma a cunoscut o dezvoltare spectaculoasă. În prezent furnizează propriile produse și servicii prin nouă puncte de lucru dezvoltate în România (București, Brașov, Cluj, Constanța, Craiova, Galați, Iași, Ploiești și Timișoara) și a înființat opt filiale în sud-estul Europei (R. Moldova, Bulgaria, Croația, Kosovo, Bosnia și Herțegovina, Slovenia, Macedonia, Serbia).

„Contor Zenner Romania nu putea atinge aceste performanțe fără aliați puternici, fără o echipă minunată de specialiști creativi și devotați, fără parteneriate cu lideri consacrați ai pieței globale, fără o rețea de distribuitori eficienți, activi și tenace. Nu puteam ajunge acolo unde suntem acum fără rațiunea existenței noastre - clienții, sursa continuei competiții cu noi înșine, în scopul satisfacerii nevoilor acestora", declară ing. **Tudor Caracioni**, managerul firmei de la înființare și până în prezent.

Dacă la început Zenner a fost „o idee, tradiție, speranță, dorință și crez" astăzi este „o marcă, un renume, un sentiment, o cultură organizațională" iar mâine „un angajament pentru dezvoltarea durabilă prin calitate, stabilitate, parteneriat și responsabilitate socială".

DORU SAVA
Foto: **ONORIU FELEA**

Primul Ocol silvic privat din județ s-a împotmolit la Judecătorie

La inițiativa primăriilor din Târnova și Tauț, s-au pus bazele primului Ocol silvic privat din județul Arad, în încercarea de a aduce cât mai mulți bani la bugetele locale. Astfel, în acest Ocol silvic au intrat composesoratele din Minișel (368 hectare de pădure), Tauț (162 hectare) și Minișul de Sus (63 hectare), alături de Primăriile din Târnova (2200 hectare) și Tauț (1700 hectare). Primarul comunei Tauț, Gheorghe Pleș, ne-a declarat că singurul composesorat care nu a dorit să intre în această asociere a fost cel din Iercoșeni. „Am avut un contract cadru, după modelul celor de la Cisnădie, județul Sibiu, care au avut câștig de cauză, iar ocolul silvic de acolo funcționează fără probleme. La noi, însă, statutul ne-a fost respins la Judecătoria Ineu și astfel ne-au blocat cu funcționarea Ocolului silvic", ne-a declarat primarul Pleș.

Astfel că de o bună perioadă de timp, ocolul silvic stă pe loc, cum se spune, deși sunt stabiliți, deja, și angajații. „Avem oameni care au lucrat la ocoalele silvice, 15 pădurari și trei tehnicieni, toți sunt atestați, dar nu putem să-i angajăm până când nu este aprobat statutul", spune Pleș, care este și vicepreședinte al Consiliului de admnistrație al viitorului ocol silvic.

Iată cum, cu toate că a fost prima inițiativă de acest gen din județ, cei de la Târnova și Tauț se văd în imposibilitatea de a-și pune ideile în practică. Între timp, modelul a fost luat și de Primăria Bârzava, care a reușit să rezolve toată documentația și, din câte susține Gheorghe Pleș, ocolul silvic chiar funcționează. Amânarea lucrurilor face ca primăria Tauț să piardă sume importante de bani. Spre exemplu, anul trecut, la o partidă de 900 de milioane de lei exploatată, la bugetul local au intrat doar 500 de milioane, restul mergând la Direcția Silvică. Or, în cazul în care se va lucra cu ocolul silvic privat, acești bani nu voi mai pleca din comună. Și, după cum se știe, toate localitățile duc lipsă de fonduri.

La finalul săptămânii trecute, Consiliul de Administrație s-a reunit pentru a analiza măsurile ce trebuie luate, pentru ca lucrurile să se urgenteze și, în cel mai scurt timp, ocolul silvic să fie funcționabil.

COSMIN MIHUȚA

Foto: O. FELEA

DOBÂNZILE BANCARE în vigoare la 13.05.2003

Denumirea băncii	Suma minimă (lei)		Dobânda (% pe an)											
			Persoane fizice						Persoane juridice					
	Persoane fizice	Persoane juridice	la vedere	Pe termen de (luni)					la vedere	Pe termen de (luni)				
				1	2	3	6	9	12		1	2	3	6	9	12
BCR (plata la scadență)	*	25.000.000	1	12	–	13	14	14,5	16	1	12	–	13	14	14,5	16
BRD	1.500.000	5.000.000	0,5	11,5	11,5	12,5	13,5	14	14,5	0,5	10	10,25	10,5	12,5	13	13,5
B. Transilvania	300.000	25.000.000	1,5	12	–	14	14	15	15	1,5	12	–	14	14	15	15
BancPost	500.000	500.000	1	12	–	13	14	15	16	1	12	–	13	14	15	16
Raiffeisen Bank	500.000	10.000.000	1	11	–	11	13	13	13	1	11	–	11	13	13	13
West Bank	500.000	10.000.000	1	14	15	16,5	17,5	17,5	17,5	1	14	15	16,5	17,5	17,5	17,5
Romexterra	1.000.000	50.000.000	1,5	13	–	15	16	17	17	1,5	13	–	15	16	17	17
B. Românească	500.000	15.000.000	1	14	–	16,5	17,5	18	18,5	1	14	–	16,5	17,5	18	18,5
B. Carpatica	500.000	50.000.000	1	12	–	14	14,5	15	15	1	12	–	14	14,5	15	15
C. C. Aurora	1.000.000	10.000.000	1	14	–	16	17	18	19	1	14	–	16	17	18	19
C. C. Phoenix	500.000	500.000	1	14	–	15	16	–	17	1	14	–	15	16	–	17
C. C. Mureșul	300.000	2.000.000	1	14	–	16	17	–	–	1	14	–	16	17	–	–

gratuit, confidențial, imparțial, prompt

BIROUL DE CONSILIERE PENTRU CETĂȚENI

Întrebați, aflați, alegeți

În orașul dumneavoastră există un birou independent care vă oferă servicii de consiliere și informare în următoarele domenii:

sănătate; asistență socială; asigurări sociale; raporturi de muncă; protecția consumatorilor; drepturi și obligații civile; regimul proprietății; impozite și taxe; învățământ; procedură notarială; protecția copilului; servicii publice

BIROUL DE CONSILIERE PENTRU CETĂȚENI ARAD; Str. Ștefan Cicio Pop nr. 17, Cod 2900, județul Arad
Tel/fax: 0257/285100, e-mail: paemarad@rdsar.ro: Program cu publicul: luni - vineri 10.00 - 13.00, 15.00 - 18.00

UNIUNEA EUROPEANĂ
Program finanțat prin PHARE

Gospodărirea Comunală a găsit o soluție ieftină

PODURILE DE PE ȘTRAND VOR FI MODERNIZATE

● Pontoane gratis de la Roman

Problema podurilor de pontoane de peste Mureș care fac legătura cu șirandul Neptun a fost una din principalele griji ale Gospodăririi Comunale în ultimii ani. Riscul ca aceste pontoane să producă, Doamne ferește !, accidente era destul de mare și, an de an, avizele necesare deschiderii traficului pe poduri se obțineau foarte greu. Gospodărirea Comunală a găsit, însă, zilele trecute, soluția pentru ca cele două poduri de pontoane să fie cât se poate de sigure. „Doi angajați de-ai noștri s-au deplasat la Roman, la o unitate militară, de unde urmează să achiziționăm pontoane nou-nouțe pentru a susține cele două poduri. O problemă va fi cu transportul, care ne va costa în jur de 100 de milioane de lei, însă, dacă ne gândim că pontoanele le vom primi gratis, eu cred că ieșim bine", ne-a declarat directorul GCA, Coloman Edeleni.

Pentru ca pontoanele să ajungă la Arad, este nevoie de avizul Ministerului Apărării, lucru de care se va ocupa personal senatorul de Arad, Sergiu Nicolaescu. În cel mult o săptămână, se speră că pontoanele vor ajunge la șirand, iar lucrările nu vor afecta circulația spre zona de agrement, urmând ca schimbul pontoanelor să se facă bucată cu bucată.

COSMIN MIHUȚA

S.C. „TEBA INDUSTRY ARAD DEPARTMENT" S.A.

Arad, str. Patria nr. 14

Organizează

Licitație vânzare deșeuri fier și inox, în data de19.05.2003, ora 9,00, la sediul societății.

Pentru alte informații la tel. 0257/280343 sau la sediul societății Arad, str. Patria, nr. 14.

(3401255)

S.C. „Adevărul", SRL nu-și asumă responsabilitatea pentru conținutul articolelor publicate, aceasta revenind în exclusivitate autorilor.

S.C. TEHNODOMUS S.A.

Str. Petru Rareș, nr. 28
Grădiște, Arad

Angajează:
- INSPECTOR PERSONAL
- ZIDARI
- ZUGRAVI
- TINICHIGII
- LĂCĂTUȘI
- MUNCITORI NECALIFICAȚI
- INGINER INSTALATOARE
- INGINERI ȘI MAIȘTRI CONSTRUCTORI
- GEAMGIU

Relații la telefon 276775, 276613, 276618 de luni până vineri între orele 8,00-15,00.

(2614683)

S.C. BUILDING S.R.L. Arad, str. Patria nr. 14

Angajează

- pictori cu experiență
- sculptori cu experiență

Se oferă:
- ▲ salarizare deosebită
- ▲ bonuri de masă
- ▲ transport gratuit
- ▲ asistență medicală gratuită la sediul societății

Cei interesați sunt rugați să se prezinte la sediul societății, str. Patria nr. 14. (3401256)

OFERTA PRIMĂVERII!

ÎN LUNA MAI

ADEZIVUL DE GRESIE ȘI FAIANȚĂ

MUREXIN - BAUMIT

CU 20% MAI IEFTIN

LA TOATE MAGAZINELE ȘI DEPOZITELE DE PROFIL
INFORMAȚII TEL: 214.233; 0723-607.214

(2614659)

ȘEDINȚELE LA SOLAR - BRONZARE RAPIDĂ ȘI EFICIENTĂ

O altă opțiune pentru a avea o piele cât mai închisă la culoare este solarul. Serviciile de bronzare moderne oferă mai multe avantaje, datorită expunerii la razele controlate. Bronzul obținut la aparatele de bronzare este mai plăcut decât la soarele arzător, și mai sigur. Plăcerea bronzatului la solar este că în acest fel se permite o expunere completă, un bronz mai uniform, mai auriu decât o bronzare necontrolată la soarele natural. Există dovezi puternice că expunerea la razele UV controlate are un efect pozitiv și psihologic pentru majoritatea oamenilor. Un sentiment de bunăstare și reducerea stării depresive sunt câteva din avantajele acestei experiențe.

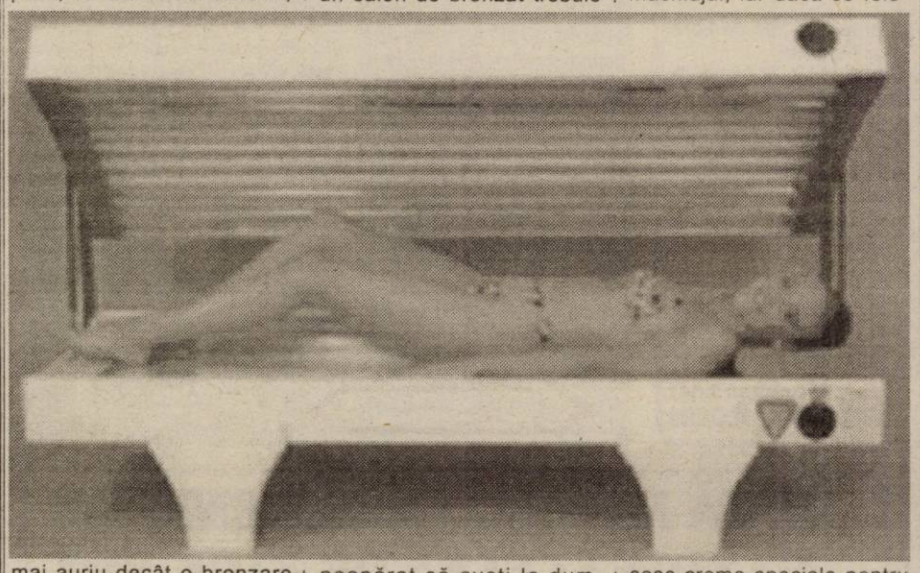

Care sunt efectele UV asupra pielii? Razele UV se cunosc de mult, în sensul că ajută organismul uman prin producerea vitaminei D3 care ne este esențială. În plus razele UV ajută la reglarea metabolismului din organism.

Cum trebuie să procedăm?

Dacă doriți să vă duceți la un salon de bronzat trebuie neapărat să aveți la dumneavoastră un ulei sau o cremă pentru solar. Nu trebuie să faceți abuz expunându-vă prea multe minute. **Într-un an este recomandată limitarea numărului de ședințe la 60-75 de ocazii.** La o piele albă care nu a mai fost bronzată anul acesta, prima ședință de bronzare trebuie să țină maxim 5-10 minute și la un aparat care nu are neoanele foarte puternice. La un ten care a mai fost bronzat anul acesta la soare, se poate sta 15-20 de minute, în funcție de aparat. Orice tip de ten ați avea ședințele la solar trebuie făcute treptat. Înainte de a intra la ședință trebuie să se îndepărteze parfumul și machiajul, iar dacă se folosesc creme speciale pentru solar, acestea se aplică. Un bronz ideal este obținut prin 7-10 ședințe, într-o perioadă de două săptămâni. **"Este interzis bronzatul la solar în aceeași zi în care s-a făcut plajă la soare și invers. După o ședință de solar este indicat ca două ore să nu se facă baie, pentru ca bronzul să rămână la fel de pronunțat..."**, declară **Alina Flămânzean** - patroana salonului estetic **Diva Gosipp.**

Unele persoane nu pot folosi solarul

Nu este recomandată folosirea aparatului de bronzare la persoanele sub 16 ani, la persoanele care iau medicamente ce cresc sensibilitatea la razele UV sau care au restricție medicală în ceea ce privește expunerea la soare. Ședințele de solar nu sunt indicate nici pentru persoanele care au o piele deschisă la culoare și sensibilă, care arde ușor și nu se colorează niciodată. Alina Flămânzean spune că este interzisă folosirea solarului și pentru cei care au numeroși pistrui/negi sau care au avut în copilărie probleme legate de arsuri ale pielii.

Pentru a evita transmiterea unor boli, aparatul pentru bronzat trebuie dezinfectat neapărat cu o soluție specială care are un miros specific.

Patroana salonului estetic **Diva Gosipp** mai spune că persoanele cel mai frecvent întâlnite la ședințe de solar sunt cele care nu suportă sau nu au timp, din cauza locului de muncă, să se expună la soare.

Prețurile pentru aceste ședințe se fixează în funcție de câte minute stai înăuntru. În medie acestea sunt: cinci minute - 25 mii lei, 10 minute - 50 mii lei - 15 minute - 75 mii lei.

RĂCORIȚI-VĂ CU SUCURI NATURALE

Băuturile răcoritoare preparate din sucuri naturale au un dublu efect pe perioadă de vară. Pe lângă că vă potolesc setea, sunt foarte indicate în hidratarea și vitaminizarea organismului și îndeosebi a pielii, pe timpul expunerii la soare. Iată câteva rețete foarte ușor de preparat.

Nectar de piersici cu înghețată de vanilie

Cantitate: 1,5 l; **Timp de preparare**: 10 minute

Într-un vas turnați 1 litru nectar de piersici cu pulpă, luat de la gheață și 500 de ml de apă minerală rece. Amestecați și turnați în pahare înalte. Serviți cu o lingură de înghețată de vanilie deasupra.

Suc de pepene

Cantitate: 1 litru; **Timp de preparare**: 10 minute

Tăiați bucăți miezul unui pepene verde de circa 1,6 kilograme și zdrobiți-l. Strecurați pentru a separa semințele, apoi adăugați coaja rasă, sucul de la 1 lămâie și 2 linguri de zahăr tos. Puneți-l la rece, după care serviți.

Limonadă

Cantitate: 1,5 litri; **Timp de preparare**: 15 minute

Spălați trei lămâi și radeți coaja. După ce le stoarceți, adăugați 150 de grame de zahăr tos și coaja rasă. Adăugați șase pahare de apă plată foarte rece și amestecați până la dizolvarea completă a zahărului. Turnați în pahare și serviți cu câte o felie de lămâie deasupra.

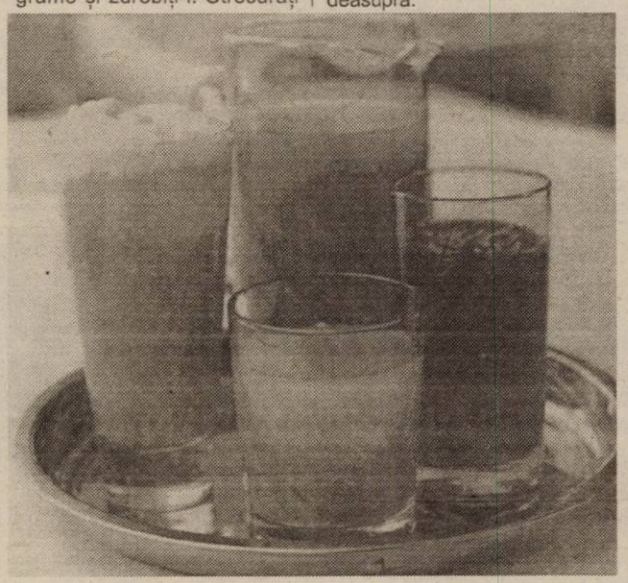

CUM SĂ FACEȚI FAȚĂ ARSURILOR

Pe plajă, obiectivul numărul 1 este evitarea arsurilor solare, dar, realist vorbind (fie că vrem sau nu) ele se produc oricum. Iată câteva trucuri de un real ajutor în caz de arsuri:

• Puneți pe zona arsă o bucată de tricot din bumbac, înmuiat în apă rece. Ajută la scăderea temperaturii și a senzației de disconfort.

• Cel mai bun remediu pentru arsurile solare este iaurtul. Conține ingrediente de calmare ce reduc roșeața și inflamarea pielii.

• Beți multă apă. Vă veți hidrata pielea. Pentru a reduce transpirația și febra care pot apărea în timpul arsurilor, luați tablete antiinflamatoare (aspirină sau ibuprofen). Copiii și femeile însărcinate pot folosi și paracetamol.

Ca să ajutați refacerea pielii, alege cu atenție produsele de îngrijire. Asigurați-vă că au antioxidanți în compoziția lor (vitamina C și aloe).

SPF mai mare, arsuri mai puține

Un nivel ridicat de protecție solară înseamnă un bronz mult mai rezistent așa că alegeți întotdeauna un SPF mai mare decât credeți că vă trebuie.

Asigurați-vă că are protecție UVA și UVB și nu uitați că nu trebuie să vă prăjiți la soare ca să vă bronzați. Loțiunea de plajă trebuie întinsă fără a masa energic, pentru că trebuie să rămână la suprafață, ca o barieră protectoare. La fiecare 60-90 de minute, amintiți-vă să aplicați loțiunea. Înotul, transpirația și ștergerea cu prosopul diluează și îndepărtează loțiunea. Nu uitați, pielea udă este mult mai sensibilă la soare.

Cât stați la soare

Trebuie să fugiți din fața soarelui atunci când umbra sa devine mai scurtă decât dumneavoastră (între orele 11 și 15) sau când loțiunea de plajă nu mai protejează și trebuie să o reaplicați.

De exemplu, pielea foarte deschisă se arde în mod natural după 10 minute de stat la soare - în acest caz, cu un SPF 10 puteți sta la plajă timp de 100 de minute, fără risc de arsură. După aceea, este momentul să vă acoperiți.

Nu uitați de ten

Pielea feței necesită o loțiune diferită de cea a corpului în special în cazul tenului foarte gras sau foarte uscat.

Dacă folosiți produse de îngrijire antirid cu retinol, pielea va fi mai sensibilă la soare și se va arde mai repede. Singura soluție este să vă protejați întotdeauna tenul folosind o loțiune cu SPF mai mare.

Pagină realizată de: NADIA BODRAN SORINA AMBRUȘ

Rezolvarea problemelor de
DINAMICĂ SEXUALĂ MASCULINĂ
Prin intermediul Clinicilor ON

ON CLINIC LTD

Ți-ai schimbat mașina, te-ai mutat în casă nouă, dar cu dragostea cum stai? Dacă cele mai multe "afaceri" nereușite sunt în pat, e vremea să te reînnoiești! Sună pentru o programare la ON CLINIC și în curând vei uita de ejacularea precoce sau de problemele cu erecția, pentru că

meriți și poți!

București: 021-3111929
Baia Mare: 0262-214243

Timișoara
Noul număr: 0256-302588

Iași: 0232-265551
Brașov: 0268-333989

(c 635)

Sportivul săptămânii

„NU CRED CĂ SCOPUL A FOST SĂ PROMOVĂM ȘI APOI SĂ FIM CIUCA BĂTĂILOR"

● afirmă Bogdan Ungureanu, portarul echipei H.C. Arad

Succesul de la Baia Mare, prin care Handbal Club Arad a promovat în Liga Națională, este meritul întregii formații. Însă, pentru prestația foarte bună avută în orașul băimărean l-am desemnat pe Bogdan Ungureanu sportivul săptămânii și am realizat o discuție. De menționat ar mai fi faptul că în sezonul 1997/1998, atunci Arbema evolua în prima divizie, sportivul avea 19 ani și era debutant. Acum este unul dintre cei mai experimentați componenți ai lotului.

- Bogdan, v-ați atins țelul. Cum privesc colegii tăi acestă promovare?

- În primul rând, toți consideră că este o șansă. Dacă nu aș fi fost eu, Adrian Dreghici, Sergiu Huian și Liviu Viașu, media de vârstă era în jurul a 20 de ani. Toți sunt tineri și au ocazia să se afirme. Însă, suntem conștienți că va fi foarte, foarte greu în Ligă, este nevoie de mult mai multă muncă și concentrare la meciuri.

- Revenind la partida de sâmbătă, ai stat bine între buturi...

- Într-adevăr, dar și miza și-a spus cuvântul. Am încercat să fiu cât mai concentrat. Știam că asta e ultima noastră șansă și am dat tot ce am putut. Aproape la fiecare meci important am avut o prestație bună.

- Ce impresie ți-a lăsat adversara de sâmbătă?

- E construită pe un joc bătrânesc. Nu e una de nebătut și cred că în serie sunt alte echipe mai puternice.

- Sergiu Huian pleacă în Olanda. Veți rămâne doar trei cu experiență. Nu vă va fi greu?

- Este un dezavantaj pentru noi faptul că avem o echipă tânără, cu jucători ce nu au mai activat în Ligă. Avem cu toții încredere în conducere că va face tot ce poate pentru a aduce câțiva jucători. Nu cred că scopul a fost să promovăm și apoi să fim ciuca bătăilor, să ne facem de râs. Am mai avea nevoie un inter și un pivot. Dacă sunt doi jucători pe același post intervine concurența, altfel te mobilizezi când știi că poți pierde primul șapte.

- Mai aveți două meciuri până la final...

- La cel de sâmbătă vrem să facem spectacol, mai ales că vom întâlni o echipă clasată pe ultimul loc. Îndemn pe această cale iubitorii sportului să vină la sală. Am zis că voi intra și eu în joc și îmi va lua altul locul. Vrem, de asemenea, să-i facem un cadou lui Sergiu Huian pentru că e ultimul meci înainte de a pleca. În ultima rundă vom merge la Lugoj, dar rezultatul nu va mai conta.

- Ți-ai primit prima de 100 de euro promisă de dl. Caius Parpală?

- Nu încă, am aflat din ziar că îmi va da bani pentru cum am apărat la Baia Mare , dar niciodată nu e prea târziu. Eu nu pot decât să mă bucur, să fiu încântat de acest lucru. Voi da câte o bere colegilor și voi repara aerul condiționat de la mașină în cazul în care voi primi banii.

- Nu te-ar tenta să joci pentru o echipă mai puternică?

- Pe orice jucător - indiferent de sport - l-ar tenta acest lucru. Dacă voi primi în viitorul apropiat vreo ofertă nu poate decât să mă onoreze și o voi analiza.

- Bogdan, îți mulțumim.

A consemnat
ADELA CIOLOCOI

PULSUL ZILEI, LA FC UTA

Din nou la treabă

Ajunși de abia luni după-amiază la Arad, după expediția ratată din Ghencea, fotbaliștii UTA-ei au avut liber până ieri, la orele serii. Mai precis, la ora 18,00, cuplul Costel Pană-Gigi Borugă a condus primul antrenament al săptămânii, la care au luat parte doar Manta, Bogdan și Njock, jucători ce au ajuns mai târziu la „bază" (cu o zi) din motive personale. Până sâmbătă, ziua jocului cu F.C. Argeș, utiștii vor susține zilnic un singur antrenament, iar de joi vor intra în cantonament la hotelul „Parc".

Probleme în defensivă

Cartonașele galbene încasate de Cristian Panin și Sorin Botiș în „nocturna" din Ghencea o vor costa scump pe UTA la meciul capital de sâmbătă, în compania celor de la F.C. Argeș. Cei doi fotbaliști sunt în stare de suspendare, provocând astfel o dereglare destul de importantă în defensiva „alb-roșiilor". Din fericire, față de partida cu Steaua, va reintra în dispozitiv Luca, care-i va avea - probabil - colegi de compartiment pe Varga și Baldovin, în timp ce pentru postul lui Panin „concurează" Ionuț Dragomir și Cristian Ianu, olteanul având un ușor avantaj.

Tudor fluieră UTA-F.C Argeș

Viitorul conducător al arbitrajului românesc, Ion Crăciunescu a scăpat cele mai frumoase cuvinte, duminică, la Procesul Etapei, pentru UTA și bucureșteanul Alexandru Tudor, „fluierașul" momentului în țară. Ca și o coincidență, feblețile fostului arbitru FIFA își vor da întâlnire, sâmbătă, la Arad, când „Bătrâna Doamnă" va da piept cu F.C. Argeș, iar Tudor, asistat de cocitadinii săi Cristian Marinescu și Ispas Cojocaru, va împărți dreptatea în teren. Arbitru de rezervă va fi timișoreanul Zoltan Erdei.

Grupaj realizat de CĂLIN M.

TINERETUL JOACĂ ASTĂZI

A venit, iată, din nou, ziua ca tineretul să-și treacă în cont încă o victorie, precum în jocul precedent de pe propriul teren, contra lui F.C.M. Bacău.

Astăzi, de la ora 11,00, în Grădiște, pe stadionul „CPL" se va disputa meciul F.C. UTA - F.C. Argeș, în care elevii antrenați de Marcel Sârbu pornesc favoriți.

Tineretul ar putea fi - din nou - întărit cu câțiva jucători de la prima echipă, însă ultimul cuvânt îl va avea directorul tehnic al F.C. UTA, Gheorghe Borugă.

LEO S.

Foto: V. MUSCA

„DOUĂ MEDALII ARĂDENE, LA „NAȚIONALELE" DE KICK BOX

La sfârșitul săptămânii trecute, în Capitală a avut loc Campionatul Național de Kick-box first-contact, unde clubul arădean „Kick Box Resi" a participat cu trei sportivi, având a comportare bună prin cucerirea a două medalii, de aur respectiv argint. În finala categoriei - 57 kg seniori s-au întâlnit doi dintre aceștia, Claudiu Șelaru depășindu-l pe Daniel Vinteler. De notat că Vinteler abia a împlinit vârsta de 18 ani, trecând de la juniori la seniori. Antrenorul grupării, Vasile Bizău dorește să mulțumească următorilor sponsori: Resi, Burbelo Guido, Hopșitar Ginel, Gâbală Matei, Gherman Dorin, dir. Ionel Alexandru, Moianu Vasile precum și doctorului Ștefan Sentici. Proxima competiție a reprezentanților arădeni va fi Cupa României de Kick box light contact (juniori, seniori), programată la București în perioada 23-24 mai. Toți cei care doresc să practice kick-boxingul, atât fete cât și băieți, sunt așteptați la sala Clubului Sportiv Școlar Gloria (lângă Piața Pompierilor), luni, miercuri și vineri între orele 20-22,00.

ADRIAN HĂRȚĂU

ETAPĂ INTERMEDIARĂ ÎN „D"

Azi, de la ora 18, sunt programate partidele etapei cu numărul 24 a Diviziei „D": Romvest-Iratoșu, Lipova-Zădăreni, A. Ineu-Sebiș, Gloria-UAV Telecom II, Crișul-Bârzava, Vinga-Pâncota, Nădlac-Comera, Șiria-Macea.

FOTBAL

CUPA ROMÂNIEI

Astăzi sunt programate meciurile retur din cadrul semifinalelor Cupei României la fotbal. De la **ora 17**, în Trivale, FC Argeș întâlnește pe FC Național, într-o misiune aproape imposibilă, după acel 0-4 din meciul tur. De la **ora 20**, Dinamo va încerca să întoarcă acel 1-2 din prima manșă a semifinalei, dar și Astra Ploiești.- adversara „câinilor" - visează la marea finală.

Ambele partide vor fi transmise în direct de postul TV, Antena 1.

D.S.

Campionatul Județean „Promoție"

Seria A

Rezultatele etapei a 17-a: Inter Arad-Banatul Căpâlnaș 13-1; Protguard-Atletic Club Șagu 0-6; A.S. Fântânele-CNM Livada 1-3; Lăstarul Miniș-Voința Munar 7-0; Mănăștureana Mănăștur-Atletico Arad 1-3; Fortuna Cruceni-Gloria Secusigiu 0-3 (f.j.).

Etapa viitoare (duminică, 18 mai 2003): Secusigiu-Inter, Căpâlnaș-Protguard, Atletico-Miniș, Munar-Fântânele, Șagu-Mănăștur. Livada stă.

Clasament

1. Livada	17	13	1	3	56-28	40 (+16)
2. Inter	17	12	3	2	57-15	39 (+12)
3. Munar	17	11	0	6	47-33	33 (+9)
4. Mănăștur	17	10	1	6	47-30	31 (+7)
5. Atletico	17	9	2	6	52-48	29 (+5)
6. Șagu	17	8	4	5	45-24	28 (+4)
7. Fântânele	17	8	1	8	42-30	25 (+1)
8. Miniș	17	6	2	9	36-62	20 (-7)
9. Cruceni	17	6	0	11	23-38	18 (-9)
10. Căpâlnaș	17	4	2	11	34-64	14 (-10)
11. Secusigiu	17	4	0	13	25-48	12 (-12)
12. Protguard	17	3	0	14	25-69	9 (-18)

● **Meciul Secusigiu - Fântânele (etapa a 15-a), pe teren 1-1, a fost omologat cu 3-0 în favoarea oaspeților.**

● **Fortuna Cruceni s-a retras din campionat și urmează să piardă restul meciurilor cu 3-0.**

Seria B

Rezultatele etapei a 17-a: Viitorul Șomoșcheș-Șoimii Tauț 3-2; Feyenoord Horia-Victoria Seleuș 0-2; Crișul Alb Bârsa-Hidișana Drauț 3-0; Lastra Moroda- Petrom Nădab 10-2; Viitorul Chereluș-Podgoreana Covăsânț 0-0; Sini Electric Zărand - Textil Internațional Galșa 1-0.

Etapa următoare (duminică, 18 mai 2003): Covăsânț-Moroda, Nădab-Bârsa, Drauț-Horia, Seleuș-Șomoșcheș, Tauț-Zărand, Galșa-Chereluș.

Clasament

1. Galșa	17	13	2	2	53-15	41 (+17)
2. Nădab	17	11	2	4	54-34	35 (+11)
3. Seleuș	17	11	2	4	41-22	35 (+11)
4. Tauț	17	9	2	6	51-36	29 (+5)
5. Moroda	17	8	3	6	45-35	27 (0)
6. Zărand	17	8	1	8	39-24	25 (-2)
7. Drauț	17	7	1	9	37-57	22 (-2)
8. Bârsa	17	6	1	10	30-45	19 (-8)
9. Horia	17	5	2	10	29-46	17 (-10)
10. Covăsânț	17	5	2	10	21-38	17 (-7)
11. Șomoșcheș	17	5	0	12	27-49	15 (-12)
12. Chereluș	17	3	2	12	16-47	11 (-12)

● **Meciul Horia-Zărand (etapa a 15-a), pe teren 2-1, a fost omologat cu 3-0 în favoarea oaspeților.**

NOU!
MAGAZIN SPECIALIZAT
PIESE AUTO DACIA
AICI GĂSIȚI LA CELE MAI MICI PREȚURI: ELEMENTE SUSPENSIE, DIRECȚIE, ELECTRICE, PIESE MOTOR, COSMETICE, ACCESORII, ETC.
OFERTA LUNII MAI
ULEI MOTOR
20W40 - 35.000 LEI!
KAMIZO TRANS SRL ARAD
B-dul Revoluției nr.42, Tel.: 0257/236 565
(c. a.)

s.c. Tisza-Mureș s.a.
vinde din F-ca Fântânele blocuri ceramice cu dimensiunea 300x175x140 mm
la prețuri fără concurență
angajează 12 muncitori necalificați
sau o echipă la un salariu motivant.
Informații suplimentare la tel/fax 0257/256864 (ptr. cărămidă)
tel. 0257/280270 (ptr. angajări)
(2614679)

s.c. Teba Arad Industry Print Division SRL
Arad (incinta S. C. T eba S. A.) str. Patria nr. 14
Angajează
● mașiniști cu experiență pentru mașinile de imprimat în bucată;
● preparatori paste, cu experiență
Se oferă ❒ bonuri de masă
❒ transport gratuit
❒ asistență medicală gratuită la sediul societății
Cei interesați sunt rugați să se prezinte la sediul firmei, str. Patria nr. 14.
(3401241)

Soluția pentru confortul tău!

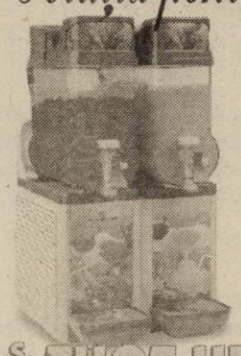

VÂNZĂRI ÎN RATE
AVANS 0

Produse ITALIA

S.C. THOT HERMES S.R.L. Importator (3401256)

ARAD, STR. HORIA NR. 2, AP.14 A
TEL. 0257 - 228.757, 228.717, 0721.238.614

S.C. Teba Arad Medical Center Division S.A.

Str. Patria nr. 14

Angajează de urgență

Medic de medicina muncii

Persoanele interesate se vor prezenta la sediul societății din Arad, str.Patria nr. 14. (3401224)

Acum **DACIA SOLENZA**

numai prin IATSA Arad
str. Ștefan cel Mare nr. 2-4

- COMENZI cu avans min. 25 milioane lei și garantarea nemodificării prețului
- RATE persoane fizice
- LEASING - persoane juridice sau fizice autorizate 10% avans
- CREDIT persoane fizice cu avans 0%, 72 luni

pentru modelul DACIA SOLENZA

INFORMAȚII LA TEL: 0257/278.950 ; 287.838
FAX: 0257/287.366 (3401219)

Mercedes-Benz

AutoSchunn - partener autorizat Mercedes-Benz
- partener autorizat Chrysler - Jeep

Angajeaza

- **Director economic**
- **Director vanzari**

Oferim:
Oportunitatea de a lucra pentru o marca de autovehicule recunoscuta pe plan international
Sansa unei satisfactii profesionale dobandita in cadrul echipei Mercedes-Benz

Cerem:
Studii superioare economice
Abilitati de comunicare
Capacitate de lucru in echipa
Cunostinte de limba germana sau engleza
Permis de conducere categoria B
Vechime in domeniu minim 3 ani

Recomandari exceptionale din partea a minimum 3 persoane
Srisoarea de intentie, C.V.-ul si recomandarile se depun la sediul
AutoSchunn Micalaca Est DN 7 FN*tel/fax:0257/286680, 0257/281474 (3401220)

PREȚURI EXTRAORDINARE !!!

MOTOROLA C333
59 $*

NOKIA 3310
49 $*

ALCATEL 311
20 $*

SIEMENS A50
30 $*

GRATUIT
Nokia 5110
Siemens C25
Maxon 3204
Motorola Talkabout

La telefoanele promoției:
husă, hands free și încărcătoare auto cadou.

+ un cadou:
3 L ulei motor

	Nokia 7110 625.000 lei*	Nokia 6110 650.000 lei*
Nokia 3210 325.000 lei*	Sagem Myx-3 2.600.000 lei*	Siemens C 35 325.000 lei*

OFERTA CONNEX Cate o vacanta in doi, de 7 zile, in Spania, (Mallorca, Hotel 4*), pentru fiecare castigator al tragerilor la sorti zilnice, dintre cei care s-au abonat in ziua respectiva.
Regulamentul concursului este disponibil in mod gratuit oricarui solicitant la adresa de web www. Connex.ro
5 luni cu reducere de 50% la abonament (in primele 3 luni de contract si in lunile 11 si 12)
Oferta valabila pana la 15 iunie 2003.
* fara TVA; in limita stocului disponibil.

CG&GC®
SOLUȚII IT COMPLETE PENTRU BIROUL DVS.
Arad, B-dul Revoluție nr. 42 Tel.: 236-565, 0722/255.044

DEALER CONNEX (C.A.)

admiterea pe internet.
(sau cum să intri din prima)

Vrei o conexiune dial-up care să nu sune niciodată ocupat?

Alege noul Dial-Up Link, singura conexiune dial-up din România care nu sună niciodată ocupat. În plus ai 6$ / lună* pentru primele 3 luni de trafic nelimitat. Cum ți se pare?

Intri din prima.

Decupează cuponul de mai jos și vino cu el la cel mai apropiat dealer RDS Link ca să beneficiezi de reducerea despre care ți-am vobit.

Dial-Up Link. Intri din prima!

* Fără TVA (normal, dar ce mai contează TVA-ul la banii ăștia?). Oferta este limitată.

RDS LINK simți diferența?

Arad / Piața Spitalului, bl. 2B, parter
telefon: 0257 22.82.02 / e-mail: arad@rdslink.ro www.rdslink.ro

REDUCERE! ABONAMENTUL CU TRAFIC NELIMITAT 6$ LUNA

Completează acest cupon după care vino cu el la noi.

NUME _____
PRENUME _____

(c.)

PIASTRELLE SRL LUGOJ

Importator direct Italia - Spania
vinde en-gros și en-detail:

GRESIE pentru interior de la 155.000 LEI/mp.
GRESIE pentru exterior de la 225.000 LEI/mp.
FAIANȚĂ de la 150.000 LEI/mp.
PARCHET MELAMINAT 8 mm trafic intens.
Tapet, tavane false, robinetărie și accesorii.
TVA inclus.

ARAD,
Cl. Timișorii 50
Tel.: 287 630
Cl.Radnei 198 - 200
Tel.: 0257/ 369 133

IMAGINEA CASEI TALE! (c.a.170)

ACUM MATROS 2000
La fiecare mp de...
PARCHET LAMINAT
...folia izolantă - grosime 3mm- GRATUIT
LAMBRIURI MDF i PVC
Tel.:0257 / 349 888 , 0722 / 253 222
Arad, C. A. Vlaicu nr. 28-32
(înainte de stadionul UTA-fosta școală de șoferi) (c.544)

PROGES
PARCHET LAMINAT
de la **154.000** lei /mp*
PROMOȚIA LUNII
8 mm, HDF - **209.000** lei/mp*
Str. Dorobanți nr.55 Tel: 0257-282.021 *Prețuri fără T.V.A. (c.166)

BB Computer SRL

ARAD, Str. N.Bălcescu nr.12 tel/fax: 0257-280555 email: company@bbcomputer.ro

ISO 9001

Acreditat CPI

Centrul teritorial de pregătire în informatică
organizează
următoarele cursuri
ca centru de perfecționare **CPI Acreditat**

ECDL

Utilizare Windows (**Inițiere**)
Programat: **14.05.2003**

Utilizare **Word**
Programat: **19.05.2003**

Utilizare PC în Birotică
Programat: **15.05.2003**

Utilizare **Excel**
Programat: **20.05.2003**

Absolvenții pot susține examenele pentru obținerea
Permisului European de Operator Calculator - ECDL

Se acordă reduceri pentru: elevi, studenți, șomeri, grupuri și la cumpărarea calculatoarelor BB

(3401285)

Consiliul Local Păuliș
organizează în data de **29 mai 2003**

LICITAȚIE PUBLICĂ DESCHISĂ, CU OFERTARE ÎN PLIC pentru vânzarea blocului cu locuințe și spații comerciale nr. 1/A din Păuliș.

Termenul limită de depunere a ofertelor: 27 mai 2003 (ora 15)
Data ședinței de deschidere a ofertelor: 29 mai 2003 (ora 11)
Condiții de participare:
● participare liberă

Documentația de licitație se va procura de la sediul Primăriei Păuliș.
Informații la telefon: 0257-388.101; 0257-388.361

Consiliul Local Păuliș
Prin Primar IoanTurcin
(2614670)

european STANDARDS consulting

. . . asistă o companie de referință în comerțul produselor alimentare, având sediul central în Arad și activitate în întreaga țară, în identificarea candidatului potrivit pentru poziția de:

REFERENT LOGISTICĂ EXTERN

ai cărui rol principal constă în desfășurarea activităților pentru asigurarea transportului necesar desfășurării contractelor externe ale firmei.

Cerințe:
- excelente abilități de comunicare și organizare;
- cunoștințe aprofundate de limba engleză (scris și vorbit), maghiara constituie un plus;
- foarte bune cunoștințe de operare PC-Word, Excel, Internet Explorer;
- carnet de conducere cat. B;
- spirit de echipă, dinamism și flexibilitate;
- experiență într-o poziție similară prezintă avantaj;

Dacă vă considerați un candidat potrivit pentru această poziție vă rugăm să trimiteți o scrisoare de intenție și un CV detaliat prin fax la nr: 0256-16.66.02, sau e-mail la adresa: esc@zappmobile.ro până la data de 19.05.2003.

Confidențialitatea este principiul!

(C.A.)

Consiliul Local Păuliș
organizează în data de 25 mai 2003
referendum
pentru consultarea cetățenilor în privința problemei reînființării comunei Sâmbăteni.

Toți cetățenii comunei Păuliș cu drept de vot

sunt rugați să participe pentru a-și exprima opțiunea.

Consiliul Local Păuliș
prin Primar, TURCIN IOAN
(2614652)

S.C. FAVIOR-VIDRA S.A. Orăștie

primește piei de ovine spre prelucrare

respectiv transformarea în velur, napalan, nutriet, ș.a.

Cantitate minimă : 500 bucăți piei
INFORMAȚII LA
Tel./Fax : 0254-247.147
(3401265)

Depozitul ȘTEFAN CEL MARE
- 500 de ani -

Dobândă: Fixă -19%

Termen: 12 luni

Depozitele sunt garantate conform legii

Se acceptă împuterniciți

BANCA COMERCIALĂ CARPATICA
Arad, Complex Expo Market Jackson
Tel.21.69.83
(c.51)

S.C. SUPERPLAST INTERNATIONAL S.A.
cu sediul în Arad, str. Nicolaus Lenau nr. 17

Angajează

- electricieni sau electromecanici
- inginer mecanic sau electronist
- coordonator procese de producție

INFORMAȚII LA TEL. 251.181
(2614680)

S.C. ANNO S.R.L.
Str. Andrei Șaguna nr. 39, tel. 228111

Vinde obiecte sanitare

- calorifere import oțel - Italia și o gamă variată de materiale pentru instalații de încălzire și apă

(2614664)

ANIVERSĂRI

Cu ocazia împlinirii a 50 de ani, un călduros **„LA MULȚI ANI!"** pentru doamna **DRINC CODRUȚA,** din partea familiei LUȚAI. (9199)

MATRIMONIALE

MASAJ EROTIC, la un SALON modern, discret. Programări telefon 0722.734.481. (9264)

Cetățean ELVEȚIAN, 50 ani, PATRON de RESTAURANT pe LAC în ZURICH, caută doamnă-domnișoară, 30-40 ani, companie și ajutor. Dacă există simpatie, căsătoria nu este exclusă. Avantaj puțină engleză sau germană. Telefon 0722.397.419. (9013)

Tânără SEXI, curată, exist pentru tine, iubitule. Telefon 0740.997.381. (9310)

VÂNZĂRI APARTAMENTE O CAMERĂ

Vând garsonieră, confort I, etaj I, Confecții. Telefon 252883. (7282168)

Vând apartament una cameră, bl. Y9, Vlaicu, contorizat, parter. Telefon 531041. (6161366)

VÂNZĂRI APARTAMENTE DOUĂ CAMERE

Vând urgent apartament 2 camere în Stațiunea Moneasa. Telefon 0723.479.896, 313025, 349774. (9175)

Vând (schimb) apartament 2 camere, ultracentral, Legea 112, etaj I. Telefon 232943. (8393)

Ocazie! Vând apartament 2 camere, et. 4, Confecții, 9.800 Eu, fix. Telefon 0722.606.527. (9275)

Vând apartament 2 camere, îmbunătățit, zona Vlaicu, A48, et. II, preț negociabil 12.000 Eu. Telefon 229669. (9298)

Vând apartament Legea 112, Vlaiuc, în bloc, 2 camere din 3, etaj III. Telefon 0744.813.406. (7282176)

Vând apartament ultracentral, etaj I, preț bun. Telefon 0744.813.406. (7282176)

VÂNZĂRI APARTAMENTE TREI CAMERE

Vând apartament ultracentral, 3 camere, etaj IV, str. Meșianu. Telefon 285085. (9136)

Vând apartament 3 camere zona Intim. Telefon 254615 sau 0722.257.289.

Vând apartament 3 camere, zona Confecții. Telefon 0745.606.845. (7681)

Vând apartament la casă, central, 200 mp, renovat modern și mobilat, preț 26.500 Eu, negociabil. Telefon 0257-219056 sau 0740.257.518. (9065, 7)

Vând apartament 3 camere, decomandat, mobilat, etaj 2, Banu Mărăcine. Telefon 0722.981.866. (8958)

Vând urgent apartament 3 camere, decomandate, bloc 707, Micălaca, amenajat modern, preț negociabil 22.000 Euro. Telefon 219234 sau 0722.562.024. (9075)

Vând apartament 3 camere, Calea Romanilor, stare bună, et. IV, cf. I, cu 24.000 Eu, negociabil. Telefon 285792. (9260)

Vând apartament 3 camere, decomandat, Micălaca 500, parter, renovat modern, ocupabil imediat, 20.500 Eu. Telefon 0257-262029, 0724.502.678, 0723.089.013. (9259)

Vindem apartament situat în orașul Arad, str. A. Vlaicu, Aleea Predeal nr. 18, bl. 1A, ap. 31, et. 5/10, preț 12.000 Eu. Telefon 0721.206044. (f. 3401284)

Ocazie! Vând apartament 3 camere, Alfa, et. I, decomandat, proaspăt renovat uși-geamuri, noi, faianțat, gresiat, contorizat, 2 băi, nemobilat, 20.000 Euro-mobilat 22.000 Euro, negociabil. Informații între orele 10-13 la telefon 280099 sau celular 0740.211.868. Merită văzut! (9289)

SOCIETATE COMERCIALĂ vinde apartament 3 camere amenajat ca sediu firmă, în zona CEC-BANC POST. Telefon 0723.226.578. (9297)

Vând apartament 3 camere UTA, Z 25, etaj I, vedere tramvai, decomandat, 2 WC, pivniță, izolație hidrotermică, parchet, contorizat, preț 26.000 EU. Telefon 0723.523.389; 271202. (7282174)

VÂNZĂRI APARTAMENTE PATRU CAMERE

Vând apartament 4 camere, central 1/1, cu garaj, boxe, 29.000 Euro. Telefon 217224; 267877. (8485)

Vând apartament 4 camere, ultracentral, încălzire proprie gaz, etaj II. Telefon 232943. (8394)

Vând apartament 4 camere, 2 băi, 125 mp, aranjat occidental, bloc nou, contorizat integral, informativ 30.500 Euro. Telefon 348598; 0724.554.523; 0724. 409.982. (9290)

VÂNZĂRI CASE

Vând CASĂ SUBCETATE, 4 camere, 2 băi, 1 bucătărie mare, 2 terase, grădină gazonată 400 mp, nou amenajată și recondiționată, ocupabilă imediat, 37.000 Eu și în 3 rate. Telefon 0723.467.294. (8895)

Vând convenabil casă, în faza de finisare, cu grădină mare, în Păuliș nr. 223. Telefon 536388, 0744.633.584. (8869)

Vând casă 4 camere, bucătărie, baie + anexe, Bujac, zonă neinundabilă. Telefon 0723.375.677. (8984)

Vând casă 3 camere, central, toate utilitățile, garaj, total 787 mp teren; posibilitate privatizare. Telefon 0744.397.431. (8993)

Ofertă! Vând casă aranjată, în Zimand. Telefon 0724.882.513. (8960)

Vând VILĂ DEOSEBITĂ, complet utilată ultramodern, în MUREȘEL, Aradul Nou, 300.000 Eu. Telefon 0722. 381.749. (9088)

Vând casă în Gai, 2 camere, hol, bucătărie, cămară, grădină, preț 18.000 Euro. Telefon 275360; 272754. (9098)

Vând casă Sânicolaul Mic, str. Tulnic, nr. 18. Telefon 0721. 374.153. (9205)

Vând casă mare în Sântana, utilități, posibilitate privatizare. Telefon 0788.316.000; 0723.229.931; 0259-268076. (9022)

Vând casă mare, zonă centrală, 60.000 Euro. Telefon 0723.664.357; 0740.101.420. (9085)

Vând casă, zona UTA, deosebită, 36.000 Euro. Telefon 0723.664.357; 0740.101.420. (9085)

Vând, în Aluniș (15 km de Arad), casă, 4 camere, bucătărie, baie, spais, pivniță, curte mare, grădină, apă curentă + anexe. Telefon 0740.430.039. (9229)

Vând 2 case mari, frumoase, noi, 12 km Arad. Informații 0723.740.659. (9218)

Vând casă, Bodrogul Vechi nr. 63 + animale, preț 6.000 Euro. Telefon 0745.406.268. (7282170)

Vând casă mare, în Vărșand, 3 camere + anexă, preț 100.000.000 lei negociabil. Telefon 0745.909.114. (9248)

Vând urgent sau schimb cu apartament central + mică diferență, casă cu 4 camere, bucătărie, baie, gaz, curte. Telefon 514542 Vladimirescu. (9272)

Vând casă, zona Gai, 4 camere, anexe, seră (aproximativ 1.000 mp), str. Anton Pan nr. 9. Telefon 274057. (9282)

Vând în Cermei, nr. 255, casă și grădină. Telefon 511718. (6163532)

Vând, în Ineu, casă, central. Telefon 511053. (6163534)

Vând, în Ineu, str. Avram Iancu nr. 3, casă, central (6163533)

VÂNZĂRI SPAȚII

Vând BAR mobilat și dotat cu toate utilitățile, pe Calea Timișoarei. Telefon 0722.859.720.

VÂNZĂRI TERENURI

Vând loc de casă 1500 mp pe str. Dragalina, nr. 27, Pâncota, preț 2.500 Euro, negociabil. Telefon 466670. (6450513)

Vând 5.500 mp teren intravilan, apropiere Casarom. Telefon 0722.355.963. (9291)

VÂNZĂRI AUTO

Vând urgent Ford Sierra 1986, benzină, stare foarte bună. Telefon 0740.143.200. (9184)

Vând Ford Mondeo Combi 16 V, motor 1570 cmc, fabricație 1995, injecție 2x airbag, ABS, servo, frână, direcție, închidere centralizată, un singur proprietar, foarte întreținută, preț 6.200 Euro. Telefon 0722.706.535; 0744.612.868. (9202)

Vând Dacia 1307 Papuc, 5 locuri, an 1999, vișinie, acoperită fibră sticlă, instalație gaz omologată, garanție 14 luni, stare foarte bună, preț 3.250 Euro. Telefon 0723.237.151; 0724.516.971. (8977)

Vând Nissan Sunny autoutilitară, an 1984, persoană fizică, necesită reparații caroserie, preț 580 Euro. Telefon 0723.237.151; 0724.516.971. (8977)

(Continuare în pagina 13)

(Urmare din pagina 12)

Vând Dacia Breck, stare bună, fabricație 1989, 1.000 Euro, negociabil. Telefon 0745.399.589. (9132)

Vând Dacia 1310 Berlină, an fabricație 1987, radiocasetofon Kenwood, preț 1.100 Euro, negociabil, stare bună, merită văzută. Telefon 0723.369.629; 0722.991.279. (9179)

Vând tractor U 650, stare perfectă de funcționare. Informații telefon 315009. (7282604)

Vând Opel Vectra GT (sport), 1992, 2000 cmc, persoană fizică. Telefon 0745.377.947. (p)

Vând Ford Fiesta an fabricație 1987, 950 cmc, înmatriculat recent și una camionetă Mercedes MB 100, an fabricație 1992. Telefon 0722.251.555. (9316)

Vând Opel Kadet tip Cielo, an 1989, cu factură finanțe, pentru recarosare, 600 Euro. Telefon 0740.146.940. (9183)

Vând camionetă mixtă Volskwagen, 30.000.000 lei. Telefon 0740.146.940. (9183)

Vând Dacia 1310, an 1990, CIV, numere noi, stare bună, 1.000 Euro. Telefon 0723.045.296. (9201)

Vând urgent Combină C14, presă balotat, strung SNA 400, Windrover E303. Informații telefon 0724.750.904. (7282164)

Vând motostivuitor, benzină, 1 t, preț 2.100 Euro. Telefon 0722.356.210. (9224)

Vând Dacia Papuc, an 1998, alb, fibră sticlă, benzină, preț 2.100 Euro. Telefon 0722.356.210. (9224)

Vând Volkswagen Transporter, 8+1 locuri, an 1995, preț 10.500 Euro. Telefon 0722.356.210. (9224)

Vând Fiat Fiorino Diesel, an 1997, alb, preț 3.800 Euro. Telefon 0722.356.210. (9224)

Vând 2 Tico, an 2000, benzină fără plumb, stare perfectă, 30.000 km, preț fix 3.300 Euro. Telefon 0722.356.210. (9224)

Vând Dacia 1410, 1994, stare perfectă, 1.550 Euro, negociabil, unic proprietar. Telefon 254216; 0724.257.818. (9232)

Vând Dacia 1310, cu remorcă tip Satu Mare, preț 1.500 Eu, negociabil; Mercedes Cobra, cu CIV, preț 1.500 Eu; remorcă tip Salonta, înmatriculată, preț 11 mil, negociabil, toate în stare de funcționare. Informații comuna Apateu telefon 327153. (6363506)

Vând Peugeot 306, 1,8i, 1996, înmatriculat 2002, 83.000 km, închidere centralizată, sistem antifurt, geamuri electrice, RC Clarion, etc, 5.300 Eu, negociabil. Telefon 0723.870.245. (9258)

Vând tractor U650, cultivator cu fertilizator pe 6 rânduri și remorci. Telefon 463173. (6449571)

Vând motor BMW 524 D. sau dezmembrez + bloc motor Mercedes 124/250. Telefon 216081; 0740.701.490. (9286)

Vând Mercedes 190 cu motor benzină sau caroserie, dezmembrez, adus Franța. Telefon 216081; 0740.701.490. (9286)

Vând Dacia cu numere noi ITP, 24.11.2004, stare foarte bună, preț convenabil. Informații telefon 285555. (9287)

Vând talon autoutilitară PF; Opel Kadett combo TD, motor și caroserie schimb, an 1992. Telefon 0722.855.701. (9304)

Vând Ford Siera 1991 Combi Diesel și Dacia 2000 injecție. Telefon 218317, 0745.646.497. (7282182)

Vând Lancia Thema Turbo Diesel an 1986, 1900 EU. Telefon 273304. (7282178)

VÂNZĂRI ELECTRO

Vând ieftin TELEVIZOARE COLOR, MAȘINI SPĂLAT AUTOMATE, LĂZI și COMBINE frigorifice. Ofer GARANȚIE și POSTGARANȚIE. Telefon 274600. (8152)

Vindem CASE MARCAT FISCALE, CÂNTARE ELECTRONICE și CONSUMABILE. Telefon 272727. (8731)

Vindem CASE MARCAT FISCALE, CONSUMABILE, CÂNTARE ELECTRONICE. Telefon 211211, 281188. (c.)

Vindem, numerar sau în rate (second hand) MAȘINI DE SPĂLAT, TV COLOR, FRIGIDERE, COMBINE, LĂZI, VITRINE FRIGORIFICE, CONGELATOARE, Calea Radnei nr. 225. Telefon 0257-259339, 563027, 0744.706.321. (8857)

Vând FRIGIDER cu congelator, CONGELATOR sertare, COMBINĂ FRIGORIFICĂ, MAȘINĂ SPĂLAT automată 1.600 rot/min, ASPIRATOR profesional 15-100 Euro. Garanție. Plata chiar și în rate. Telefon 274118. (8513)

Vând BOXE 2x700 W, deckasset, CD Player, amplificator, COMBINĂ MUZICALĂ, TV COLOR, foarte ieftine, cu plata și în rate. Telefon 289667. (8504)

Vând Laptop Compact Presario 1200. Telefon 0724.284.770. (9139)

Vând cameră video digitală, multifuncțională, cu prelucrae imagini pe calculator, nouă, Germania. 6.500.000 negociabil. telefon 0722.698.812. (9258)

Vând ieftin TELEVIZOARE COLOR, diferite diagonale, cu garanție. Telefon 338090. (9292)

VÂNZĂRI DIVERSE

Vând căruță, stare bună. Telefon 288791. (9237)

Vând sufragerie din lemn, tip vechi. Telefon 255454.

Vând calorifere, vană baie, chiuvetă bucătărie din fontă și geamuri cu rolete, uși. Informații telefon 214448. (9279)

Vând GARAJ ULTRACENTRAL, cu extras CF. Telefon 0744.784.443. (8872)

Vând CUIE, SÂRMĂ NEAGRĂ și ZINCATĂ și PLASĂ RABIȚ, str. VRĂBIEI 4. Telefon 289997. (8382)

Vând BAZIN ÎNOT diametru R4,5/0,90, 300$. Telefon 285269. (9271)

Vând aparat înghețată „Capriggiani", stradal. Telefon 514910, 0722.376.339. (8957)

Vând BOLȚARI, calitatea I, 14 modele, prețuri negociabile. Telefon 0745.634.885, 0744.971.051. (9030)

Vând purcei 5 bucăți, rasă Landrace și scroafă gestantă. Telefon 287384. (9046)

Vând SARE la saci și bulgări. Transport gratuit. Telefon 0745.275.056, 0740.675.277. (8981)

Vând circular de formatizat, PAL melaminat, stare excepțională. Telefon 272522; 0722.301.805. (9052)

Vând BETON, MORTAR, ȘAPĂ, la domiciliu. Telefon 0723.273.746. (9072)

Vindem TERMOTECI noi, INSTALAȚII complete, rate, montaj gratuit. Telefon 0740.848.239. (9103)

Vând DETECTOR GAZ pentru instalații cu termotecă-aragaze. Telefon 0740.848.239. (9103)

Vând LEMNE FOC, NISIP, BALAST, la domiciliu. Telefon 413222 fost 277027. (8368)

Vând diferite MAȘINI de TÂMPLĂRIE grosime industrială, FREZE, abricht, etc. Telefon 0723.333.012. (9047)

Vând BOLȚARI TERMOIZOLANȚI 300x250x200, 9.200 lei, mc 615.000. Telefon 0257 - 281491, 0722.381.750. (9077)

Vând dormitor Ludovic. Sunați la telefon 212228; 0740.979.844. (9174)

Vând MATERIAL LEMNOS ARINE, bun mobilă, lambriuri. Telefon 0256/436136, sau Mustești nr. 8. (9227)

Vând MET de erbicidat de 600 l și de 300 l, import Austria. Telefon 534378. (9216)

Vând 2 vaci cu lapte, una gestantă, luna a IX-a, 3 vițele 4 luni, doi porci 100 kg. Telefon 468082. (7282166)

Vând porc mare, 200 kg. Telefon 0745.406.268. (7282170)

PUI DE ȘIRIA! Vindem populației, în limita stocului, la ferma PRODAGRO CETATE din Șiria, PUI VII de cca 750 g, vineri 16 mai 2003, sâmbătă 17 mai 2003. (9241)

Vând cort Iglu, Germania, folie dublă aluminizată, hol 2-3-4 persoane, 2.700.000 negociabil; sac de dormit tip sarcofag - 15°C, 1.400.000 negociabil. Telefon 0722.698.812, 0723.870.245. (9258)

Vând unit dentar - Ultradent, Germania, turbină, 2 micromotoare, piesă contraunghi și dreaptă, negastop, compresor, fotoliu stomatologic, electrocauter, totul de 2.900 Eu, posibil rate. Telefon 0722.698.812, 0723.870.245. (9258)

Vând porc gras, purcei, vier și scrofițe Landrace. Telefon 467410. (6450516)

Vând grâu, orz, orzoaică, purcei rasa Landrace. Telefon 466155. (6450515)

Vând stivuitor Balkancar 1,6 t. Telefon 0722.639.610. (9267)

Vând oi țurcane cu miei, Zăbrani nr. 49. Telefon 0724.677.797. (9263)

Vând rafturi pentru magazin, casă de marcat, nouă. Telefon 0723.170.159, 0744.435.265. (9273)

Vând masă tâmplărie, abricht, circular, burghiu și vană fontă nouă. Telefn 0745.633.014. (6449572)

Vând mânză de 1 an și 9 luni, Covăsînț 255. Telefon 0740.200.793. (9277)

Vindem BOLȚARI zgură și beton, 3 modele. Telefon 0722.621.600; 0722.870.752. (9285)

Vând 10 porci de 100 kg. Telefon 0724.856.811, 0257 - 242292. (7282183)

CUMPĂRĂRI TERENURI, IMOBILIARE

Cumpăr apartament 2 camere sau casă, în Chișineu Criș, ofer 6.000 Euro. Telefon 0742.915.887 sau 521017. (Ag. Criș)

Cumpăr HALĂ INDUSTRIALĂ pentru producție construcții metalice, eventual cu utilaje, suprafață minimă 500 mp. Tel./fax 0257-280190, orele 9-15. (9295)

CUMPĂRĂRI AUTO

Cumpăr Dacia 1310 din 1984 - 2000, cu CIV și numere noi, cu probleme caroserie, motor. Ofer între 8 - 18 milioane lei. Telefon 0723.955.814. (9201)

Cumpăr acte Mazda 626 și Ford Fiesta model 1992. Telefon 0722.353.495. (8984)

Cumpăr Dacia cu numere noi, ofer 8.000.000 lei. Telefon 0744.830.583. (9177)

Cumpăr autoturisme, orice tip, pentru dezmembrat. Telefon 0740.146.940. (9219)

CUMPĂRĂRI ELECTRO

Cumpăr electrocasnice: frigidere - 600.000-700.000, congelatoare, lăzi, combine frigorifice - 1.200.000, televizoare. Telefon 273965; 0721.838.968. (8379)

CUMPĂRĂRI DIVERSE

Cumpăr butelie aragaz 300.000; mașină spălat Alba Lux 700.000. Telefon 254461. (8834)

Cumpăr pene și coarne de cerb. Telefon 210480. (9257)

Cumpăr rulotă turistică fără acte, tablă și țeavă cupru cu diametru de 6 cm. Telefon 0745.633.014. (6449572)

LOCURI DE MUNCĂ

Angajez urgent COAFEZĂ cu autorizație, angajată sau cu procent. Telefon 254793, 0722.734.481. Angajez muncitor necalificat. Telefon 272270.(9236)

Angajăm MUNCITORI NECALIFICAȚI și IFRONIȘTI cu carnet de ruterist pentru depozit. Telefon 270078; 270079. (8860)

Angajăm LUCRĂTORI COMERCIALI fete și băieți, vârsta maximă 35 de ani, dinamici și dispuși la program prelungit. Telefon 0257-270079; 270078. (8860)

Complex turistic GURA RAIULUI - JULIȚA, angajează 2 OSPĂTARE ne(calificate). Oferim: cazare, masă - gratuit, salar 2.500.000 + carte muncă. Telefon 0722.698.720.

„ARCONTA" tâmplărie PVC angajează: INGINER TCM cu experiență; MUNCITORI CALIFICAȚI. Telefon 256342. (9092)

SOCOM „PIELARUL" ARAD, angajează CONFECȚIONERE fețe încălțăminte; MAȘINIȘTE la masă, la mașină de subțiat marginea pielii și ȘTANȚATORI în piele și căptușeală. Informații telefon 236116; 236290 sau la sediul societății din str. Ghiba Birta nr. 16, Biroul Personal. (9130)

Angajez SPĂLĂTORI AUTO experiență, VULCANIZATORI, MUNCITORI NECALIFICAȚI. Calea Radnei, nr. 236. (9162)

Angajăm SECRETARĂ pentru contabilitate primară, obligatoriu limba italiană și (engleză). Telefon 0788.334.506. (9166)

Angajăm PERSONAL în domeniul FRIGOTEHNIC. Relații telefon 0740.647.087. (9191)

Angajăm TINERI pentru SERVICE POMPE INJECȚIE. Telefon 276968, orele 8-16. (9051,53)

SOCIETATE COMERCIALĂ DISTRIBUȚIE, sediul, MÂNDRULOC, angajează: AGENT VÂNZĂRI; AGENT DISTRIBUȚIE. Telefon/fax 216040; Telefon 0722.403.339. (9003)

Angajez VÂNZĂTOARE pentru magazin alimentar, experiență 3 ani. Telefon 276899; 0744.565.720. (9160)

SC NORIS IMPEX SRL ORADEA angajează TÂMPLARI și MUNCITORI NECALIFICAȚI pentru punctul de lucru din CHIȘINEU-CRIȘ. Informații telefon 0257/520813. (9214)

Angajăm OSPĂTARI. Telefon 211994, orele 8-16. (9209)

Angajăm OSPĂTARE, BARMANI și BUCĂTARI. Condiții: aspect fizic plăcut, seriozitate și disponibilitate program prelungit. Telefon 254251, 257461. (9242)

FIRMĂ DE COMISIONARE VAMALĂ angajează DECLARANT VAMAL pentru ARAD, experiență în domeniu, cunoștințe legislație vamală și operare calculator. Vă rugăm să trimiteți CV detaliat la fax 021 4442367 până la data de 17 mai 2003. Candidații care îndeplinesc condițiile vor fi contactați. (9240)

GLOBUS T.D. angajează ȘOFER DISTRIBUITOR cu aptitudini de AGENT VÂNZĂRI. Telefon 0723.343.938, 206292. (9235)

SC ENERGO CONSTRUCȚIA SA angajează EXCAVATORIST, str. Cehov nr. 7. Telefon 0745.213.801. (9249)

SOCIETATE COMERCIALĂ angajează BARMANĂ-OSPĂTARĂ, SPĂLĂTOR spălătorie auto și MECANIC FADROMĂ. Informații la telefon 212588. (9250)

SC angajează SUDOR, ZUGRAV, IZOLATOR. Telefon 0723.604.398. (9254)

IZOSTAR SRL angajează ZIDARI, INSTALATOR. Execută: tâmplărie de aluminiu, PVC. Telefon 256343, Arad, str. Peneș Curcanul bl. 6. (9256)

Angajez ȘOFER PROFESIONIST, str. Gh. Doja nr. 230. Telefon 0745.706.614. (9264)

Angajez LĂCĂTUȘ și PRESATOR, str. Independenței 9-11, Bujac. (9266)

SC angajează PERSOANE DINAMICE, dornice de afirmare într-un colectiv tânăr. Cerințe: ușurință în comunicare; spirit de echipă. Telefon 218757. (9283)

RESTAURANT angajăm BARMAN-OSPĂTAR. Telefon 281095. (9278)

SOCIETATE COMERCIALĂ angajăm: ZIDARI, DULGHERI și MUNCITORI NECALIFICAȚI. Salarizare avantajoasă. Telefon 0722.981.099. (9284)

SOCIETATE angajează FEMEI de SERVICIU pentru curățenie. Telefon 210409. (9288)

SOCIETATE COMERCIALĂ angajează VÂNZĂTORI STRADALI. Informații la telefon 0723.226.578. (9297)

TOP SECURITY Arad, Piața Sârbească 1, telefon 281410, 280228, angajează PERSONAL PAZĂ, domiciliu în Arad. (9311)

Companie românească angajează REPREZENTANT ZONAL, carte muncă, program flexibil. Telefon 0788.07.041. (9313)

SC PANPRO SRL angajează BRUTARI - PATISERI. Telefon 289162. (7282180)

SC PANPRO SRL angajează ȘOFER DISTRIBUITOR PÂINE, disponibil program prelungit. Telefon 0744.500.506. (7282180)

(Continuare în pagina 14)

Publicitatea noastră, mai aproape de dumneavoastră

Piața UTA: Magazinul „Cristalul" (aparținând AMET)

ÎN ZONA UTA - AGENȚIE DE PUBLICITATE „ADEVĂRUL"

Program: luni - vineri între orele 9-16

„Adevărul" - publicitate eficientă la tarife avantajoase

(Urmare din pagina 13)

ASOCIAȚIE PROPRIETARI angajează FEMEIE DE SERVICIU. Informații telefon 235489 orele 18-20. (7282171)

PRESTĂRI SERVICII

ȘCOALA DE ȘOFERI „BELC" categoriile A, B, C, CE, D completează seria din 16 mai. Informații CASA SINDICATELOR, telefon 230004, 381811, 0744.938.335. (8996)

IZOSTRUCT SRL execută LUCRĂRI HIDROIZOLAȚII - garanție 10 ani - CONSTRUCȚII. Telefon 258376, 0722.262.147. (8495)

CLIMA SERVICE - vânzări, REPARAȚII, montaj. CLIMATIZĂRI: autoturisme, locuințe, mașini frigorifice. Telefon 284857. (8983)

SILDOR PROD. Reparații montaj, FRIGORIFICE și AER CONDIȚIONAT. Vânzări VITRINE, RAFTURI și CAMERE FRIGORIFICE, NOI. Telefon 0257-349121, 0257-270622. (c. 32)

Școala șoferi, col RUSU, B-dul Decebal nr. 18, telefon 283696, la cele mai MICI PREȚURI, curs complet 30 ore CONDUCERE. (8928)

Executăm TENCUIELI, ZUGRĂVELI, reparații acoperișuri, renovări, betonări. Telefon 211646; 0740.994.503. (9096)

CURSURI CALIFICARE, SPIRU HARET, diplome valabile, MASEUR PROFESIONIST. Telefon 280967. (8431)

ȘCOALA ȘOFERI „VÂRTACI": ÎNSCRIERI și cursuri redobândire permis. Telefon 246527m 0721.477.552, www.scoalavartaci.tripod.com (8509)

MASAJ FEMEI - 80.000/oră. Str. Cozia nr. 5. Telefon 214514. (9230)

ZIDAR profesionist execut CONSTRUCȚII, fundație la acoperiș, tencuieli. Nu consum alcool. Telefon 274767. (9238)

CURĂȚĂM, SPĂLĂM covoare, mochete, fotolii, la domiciliu. Telefon 368576, 0722. 980.318. (9246)

Executăm: RENOVĂRI INTERIOARE la standarde occidentale. Angajăm IZOLATORI, ZUGRAVI, FAIANȚORI, RIGIPSORI, ZIDARI calificați. Telefon 0740.210.417, 0723. 612.906. (9261)

Executăm CONSTRUCȚII garanțial, tencuieli, zugrăveli, parchetări, faianțări. Telefon 0724.473.584. (9249)

Executăm toate tipurile CONSTRUCȚII (asigurăm materiale), calitate, seriozitate. Telefon 0721.583.110. (9266)

Oferim CONSTITUIRI SRL, schimbări cod unic, modificări înființări P.F.-A.F. ; ISO 9001. Telefon 254740, HORIA nr. 2. (9294)

EXPERTIZE TEHNICE, PROIECTE, STRUCTURI rezistență, VERIFICĂRI PROIECTE, asistență tehnică pentru CONSTRUCȚII NOI, EXTINDERI, MANSARDĂRI, modificări. Telefon 0722.290.480. (9296)

EXECUT instalații sanitare, încălzire, gaz, contorizări, prețuri minime. Telefon 514849. (9299)

INSTALATOR AUTORIZAT execut INSTALAȚII SANITARE - ÎNCĂLZIRE, MONTĂRI CONTOARE. Telefon 289673, 0721.227.744. (7282181)

DIVERSE

Mă numesc Tina, sunt din Satu Mare, mii de mulțumiri doamnei

AURELIA ARDELEANCA

din Arad, cu lucruri sfinte m-a împreunat cu soțul meu, am fost despărțită 3 ani și l-a lecuit și de beție. Sunați cu încredere, telefon 0257 - 263951, 0723.924.535. (9197)

Atenție,

VALERIA ZENA,

prezentă în Arad, venită cu LEACURI de dragoste, DEZLEAGĂ CUNUNII, BEȚIA, scoate ARGINTU VIU, împacă case dezmembrate și multe altele. Telefon 0257-262935; 0744.288.220. (9100)

ELENA,

a revenit în Arad, DESFACE CUNUNII, IMPOTENȚA, ALCOOLISMUL, aduce persoana iubită, împacă soț și soție. Aleea Miorița, bloc 128, ap. 4. Telefon 0740.873.314. (9109)

Viorica. Mulțumesc

TAMAREI,

m-a împreunat din nou cu soțul, mi-a adus pacea și liniștea, sunt fericită. Telefon 368624; 0723.421.156. (9101)

Ofer VALUTĂ împrumut în condiții avantajoase. Telefon 0742.900.138. (9039)

Anunț important! Tămăduitoarea

VALENTINA

s-a întors în Arad, cu noi leacuri și buruieni pentru dezlegări de cununii, vindecări de impotență, beție, epilepsie, are talismane de noroc și dragoste, rezultate de la prima ședință. Telefon 0257-231258, 0721.564.457. (9251)

Promoția 1963, LICEUL IOAN SLAVICI ARAD este așteptată sâmbătă, 31 mai, ora 11, Restaurantul-Grădină „BELVEDERE" (malul Mureșului). Telefon 0745. 117.717 - BĂTRÎN. (9233)

SC AGROMEC ȘOMOȘCHEȘ vinde E301. Informații localitatea Șomoșcheș, telefon 328087. (6363507)

CITAȚII

Se citează la Biroul Notarial Public Adrian Vlai din Arad, B-dul G-ral V. Milea nr. 11 doamna TITIHAZAN RODICA, cu domiciliul necunoscut, în vederea dezbaterii succesorale după defuncta BERAR MINA, fost căsătorită TITIHAZAN pentru data de 14 mai 2003, ora 12. (9158)

Chemăm în judecată - revendicare imobiliară, dosar civil 348, Judecătoria Ineu, termen 27 mai: JURJ FLORIAN, BOTA ILEANA, ȚOLE AMBROZIE, ȚOLE EVA, ȚOLE IOAN, ȚOLE MILIUȚĂ, ȚOLE CĂTĂLINA și VALE IOAN. Ultimul domiciliu cunoscut, sat Groșeni, comuna Archiș, județul Arad. (9222)

TURISM

TRANSPORT urgent AUSTRIA, ITALIA, VERONA, SPANIA, BARCELONA, FRANȚA, GERMANIA, prețuri între 80-200 Eu. Relații la telefon 338493. (8591, 8598)

OFERTĂ TURISTICĂ în stațiunea EFORIE SUD, hotel 3 stele. Telefon 281036. (c. 48)

Pletl

Asigură zilnic transport de persoane GERMANIA pe ruta: Passau-Regensburg-Nürnberg-Würzburg-Aschaffenburg-Frankfurt-Giessen-Siegen-Köln-Düsseldorf-Essen-Dortmund-Deggendorf-Landshut-Mühldorf-Augsburg-Ulm-Heilbronn-Stuttgart-Karlsruhe-Mannheim. Călătorii în autocare noi, moderne, însoțitoare de bord, două bagaje gratuite, o masă caldă în UNGARIA. Cu plecare din KARLSRUHE: SPANIA, FRANȚA, PORTUGALIA. Intermediem asigurări medicale. Informații și înscrieri la Agențiile PLETL din: ARAD: telefon 0257 - 252291; LIPOVA: telefon 0257 - 561377; 0257 - 563011; CHIȘINEU CRIȘ: telefon 0722.985.146. (c. 49)

Am 3 locuri pentru TORINO - ITALIA cu autoturism. Telefon 0740.848.239. (7282177)

ÎNCHIRIERI

Ocazie! Închiriez 80 mp la casă, central, Meșianu, 5 Euro/mp, AMENAJAT pentru BIROU, CABINET, etc. Telefon 0722.122.968. (8741)

Dau în chirie SPAȚIU COMERCIAL ultracentral, Revoluției 62. Telefon 0722. 345.002; 0744.568.885. (8706)

Închiriez (ofer) apartament 66 mp, 16 mp, bun birouri, lângă Boul Roșu, clădire nouă. Telefon 281124. (8663)

Închiriez apartament 1 cameră, mobilat. Telefon 0724.783.080; 277112. (7282160)

Închiriez apartament mobilat, 10 Euro/zi. Telefon 0724.783.080; 277112. (7282161)

Ofer spre închiriere apartament 2 camere, mobilat, frigider, central. Telefon 244709. (9273)

Asociație proprietari Piața Gării, bloc G, ÎNCHIRIAZĂ SPAȚIU pentru PUBLICITATE. Telefon 235489 între orele 18-20. (7282171)

PIERDERI

Pierdut carnet student, eliberat de Facultatea de Științe Economice Arad, pe numele Negru Daniela. Îl declar nul. (9225)

Pierdut certificat de înmatriculare nr. J02/259 din 29.01.1992 SC P.I.A. SRL eliberat de CCI Arad. Îl declar nul. (9253)

Pierdut certificat înmatriculare eliberat de Registrul comerțului Arad, aparținând A.F. VĂLEAN ELISABETA. Îl declar nul. (9262)

Pierdut carnet șomaj pe numele Borz Viorel Ioan eliberat de AJOFM Arad. Îl declar nul. (9281)

† DECESE †

Cu adâncă durere anunțăm încetarea din viață a iubitului nostru soț, tată, bunic, frate și socru,

VASS LUDOVIC,

în vârstă de 67 ani. Înmormântarea va avea loc azi, 14 mai 2003, ora 13, la Cimitirul Pomenirea. Soția IRINA și familiile îndoliate VASS și GYÖRGYI.

Îndurerată soția LUCREȚIA anunță încetarea din viață, după o lungă și grea suferință, a soțului

OPRIȘAN ION,

om de aleasă omenie, iubit și respectat timp de 55 ani. Înmormântarea va avea loc joi, 15 mai 2003, ora 14, de la Capela Cimitirului Eternitatea.

† CONDOLEANȚE †

Suntem alături de familia MIHOC din BENEȘTI în grelele momente pricinuite de decesul soțului și tatălui drag. Sincere condoleanțe din partea familiei Dragoș Pavel și Elena din Arad.

Asociația de Proprietari din Bd. Revoluției 31 Arad, cu adâncă durere anunță decesul președintelui asociației,

OPRIȘAN ION

și transmite familiei, sincere condoleanțe. (9318)

Mulțumim tuturor celor care ne-au împărtășit durerea și au fost alături de noi, conducând-o pe ultimul drum pe cea care a fost scumpa noastră mamă și bunică

MARKOS GHIZELA

din Turnu. Fiica și nepotul. (9265)

Cu inimile îndurerate ne luăm rămas bun de la iubita noastră mamă, bunică și străbunică,

BUDIU ELENA,

în etate de 74 ani, din HĂLĂLIȘ. Îi mulțumim pentru tot și nu o vom uita niciodată! Familia îndurerată. (9293)

† COMEMORĂRI †

Lacrimi și flori așternem pe mormântul celui care a fost iubitul nostru tată și bunic

GAVRIL MĂTIUȚ,

la împlinirea a 6 ani de când moartea nemiloasă ne-a despărțit brusc, lăsând în inimile noastre un gol imens ce nu îl va umple nimeni niciodată. Te vom iubi mereu și nădăjduim că ne vom reîntâlni la „acele țărmuri unde nu mai sunt dureri". Dormi în pace, suflet nobil! Familia. (9050)

Se împlinesc 8 ani de la trecerea în eternitate a iubitului nostru soț, tată, socru și drag bunic

NEAGA ANTONIU.

Te vom păstra veșnic în amintirea noastră. Dumnezeu să-l odihnească în pace! (7282053)

Au trecut cinci ani de când ne-ai părăsit

IANCULESCU IOSIF.

Un gând frumos și o lacrimă pe mormântul tău. Familia IANCULESCU MARTA, MARIUS și MONICA. (9131)

Se împlinesc 5 ani de la decesul celei care a fost

GROZA ANIȘOARA.

Nu te vom uita niciodată. Fiul și familia. (9137)

Un pios omagiu și aduceri aminte la un an de la despărțirea de cel care a fost soț, tată, socru, bunic și străbunic,

BRANTNER VILI.

Dumnezeu să-l odihnească! Soția și copiii. (9239)

Azi, se împlinesc 2 ani de când dragul meu soț,

IANCU BĂRBULESCU

m-a părăsit pentru totdeauna. Îți doresc odihnă veșnică. În sufletul meu vei fi mereu viu. Tristețea și durerea mă va însoți toată viața. Soția. (9245)

Un pios omagiu la 3 ani de la decesul celui care a fost

EUGEN DRĂGAN.

Dumnezeu să-l ierte! Soția Mariana. (9243)

Un gând, o aducere aminte și o rugăciune pentru buna noastră vecină,

STELA CULCEAR,

la împlinirea a 6 săptămâni de la decesul fulgerător și prea timpuriu. Asociația de proprietari din bloc Z27, sc. A. (9255)

† SERVICII FUNERARE †

RO STYL COMPANY

SERVICII FUNERARE COMPLETE

PRODUCĂTOR SICRIE

ARAD, STR. M. EMINESCU 22, TELEFON 214.422

Magazin deschis și noaptea

OFERIM
- SICRIE 10 MODELE DE LA 500.000 LA 3.600.000
- SICRIE LUX 4 MODELE DE LA 4.500.000 LA 20.000.000
- LENJERIE DECES 6 MODELE DE LA 300.000 la 2.000.000
- CRUCE, LUMÂNĂRI, PROSOAPE, BATISTE, MÂNERE și ȘURUBURI SICRIU

OFERTĂ SICRIU FAG CRUCE RESPETE 1.500.000

APELÂND LA SERVICII: ÎMBRĂCAT, FORMOLIZAT ȘI TRANSPORT BENEFICIAȚI DE 15% REDUCERE LA SICRIU

TRANSPORT INTERN ȘI INTERNAȚIONAL

▼PLATA ȘI DUPĂ ÎNCASAREA AJUTORULUI DE ÎNMORMÂNTARE.

PĂREREA DVS. CONTEAZĂ!

TELEFON 0744.690.121

IN MEMORIAM "KUKI"

Servicii Funerare Complete

Str. M Eminescu Nr.4

ÎN CURTE

Tel:211.929 - 0723.343.964

Magazin deschis la orice oră

OFERĂ:

SICRIE 10 modele de la 600.000 - 2.800.000

SICRIE LUX 6 modele de la 3.600.000-10.500.000

SICRIE import 70.000.000 lei

Mânere. șuruburi accesorii

LENJERIE 7 modele de la 350.000 - 1.400.000

GRATUIT ! ! ! !

Transportul sicriului la domiciliu

ÎNBĂLSĂMATUL

Plata în Rate ! ! !

Transport Intern și Internațional

Interzis eforturilor inutile

Începând cu luna mai, Shell Gas introduce un nou cod de folosire a buteliilor, fără clasicele ajutoare. Astfel, noua butelie roșie va putea fi montată cu maximă ușurință și folosită în condiții de siguranță. Sistemul de cuplare inovator asigură printr-o singură apăsare fixarea etanșă a regulatorului, iar cele 12 kg de gaz Shell Gas confirmă alegerea făcută.

Cu noi ești mereu în deplină siguranță!

Shell GAS

0

MIG

Arad, str. Pădurii nr. 4
tel. 0257-256.189

Vă oferă MATERIALE DE CONSTRUCȚII
cea mai bună calitate, la cele mai mici prețuri

- Sisteme Gipscarton rigips
- Tencuieli colorate Knauf
- Vată minerală Rock Wool
- Parchet laminat
- Ciment de Aleșd
- Var de Deva
- Înlocuitor var
- Membrane bituminoase
- Șindrilă bituminoasă
- Cărămidă sticlă
- Geamuri, uși,

plăci fibră sticlă, plăci bituwel, etc.

Asigurăm transport

PREȚURI NEGOCIABILE

la cantități mari acordăm reducere

(c.)

Anunț preliminar
Privind lansarea unei oferte publice de preluare a S.C. „C.D. PÂNCOTAS" S.A. Pâncota prin care se dorește achiziționarea a 148.201 acțiuni, reprezentând 56,0001% din totalul de 264.644 acțiuni

I. Date despre emitent

Emitentul este S.C. „C.D. PÂNCOTAS" S.A. Pâncota, cu sediul în jud. Arad, loc. Pâncota, Str. Gării, nr. 23-29, înmatriculată la O.R.C. Arad sub nr. J02/145/1991, cod fiscal R1721749, având un capital social de 21.386.410.928 lei divizat în 264.644 acțiuni a căror valoare nominală este de 80.812 lei.

II. Date despre ofertant

Ofertantul este S.C. „C.D. TRADE IMPEX" S.R.L., persoană juridică română, nr. de ordine în registrul comerțului J40/17524/03.07.1992, cod unic de înregistrare 2604550, cu sediul în București, sect. 3, str. Voroneț, nr. 9, Bloc D5A, sc. 2, ap. 16.

Activitatea principală a societății constă în „intermedieri în comerțul cu mobila, articole de menaj și de fierărie".

Ofertantul are un capital social subscris și vărsat de 20.000.000 lei divizat în 200 părți sociale a câte 100.000 lei fiecare. Potrivit actului constitutiv structura capitalului social al ofertantului este următoarea:

- Cojocaru Carmen Iustina - 38 părți sociale, reprezentând 19% din capitalul social;
- Moise Rezmovits - 1 parte socială, reprezentând 0,5% din capitalul social;
- Moshe Z. Rezmovic - 1 parte socială, reprezentând 0,5% din capitalul social;
- Cojocaru Dinu - 160 părți sociale, reprezentând 80% din capitalul social.

Indicatori privind situația economico-financiară a S.C. „C.D. Trade Impex" S.R.L. la 31.12.2002:

- profit net - 881.815.400 lei;
- cifra de afaceri - 17.189.113.560 lei;
- capitaluri proprii - 949.457.524 lei.

Ofertantul deține singur 116.443 acțiuni emise de S.C. „C.D. Pâncotas" S.A. Pâncota, care reprezintă 43,9999% din capitalul social al acesteia. S.C. „C.D. TRADE IMPEX" S.R.L. acționează în mod concertat, în legătură cu S.C. „C.D. Pâncotas" S.A. Pâncota, cu Carmen Iustina Cojocaru, care deține 40 de acțiuni reprezentând 0,0151% din capitalul social al S.C. „C.D. Pâncotas" S.A. Pâncota. Ofertantul împreună cu persoana cu care acționează în mod concertat dețin 116.483 acțiuni reprezentând 44,015% din capitalul social al emitentului. Nu există alte persoane fizice sau juridice care să acționeze în mod concertat cu S.C. „C.D. TRADE IMPEX" S.R.L. în legătură cu S.C. „C.D. Pâncotas" S.A. Pâncota.

Planurile ofertantului privind societatea vizată sunt: principalul obiectiv urmărit de ofertant este creșterea profitabilității activității desfășurate de S.C. „C.D. Pâncotas" S.A. Pâncota. Ofertantul nu intenționează să lichideze societatea, să schimbe obiectul de activitate sau conducerea acesteia.

III. Prețul oferit în cadrul ofertei

Prețul la care ofertantul dorește să inițieze oferta publică este de 22.500 lei/acțiune (douăzecișidouămiicincisutelei /acțiune).

Ofertantul se angajează să nu inițieze oferta publică de preluare în condiții mai puțin favorabile decât cele din prezentul anunț.

Pentru derularea ofertei publice de preluare ofertantul a încheiat un contract de intermediere cu S.I.V.M. BROKER S.A. Cluj-Napoca, detaliile privind modalitatea de obținere a prospectului de ofertă publică și derularea acesteia urmând a fi comunicat ulterior autorizării ofertei de către CNVM.

INTERMEDIAR	OFERTANT
S.I.V.M. BROKER S.A.	S.C. „C.D. TRADE IMPEX" S.R.L.
Cluj-Napoca	București
Președinte - Director general	Administrator general
prof. univ. dr. Petru Prunea	Carmen Iustina Cojocaru

(2614684)

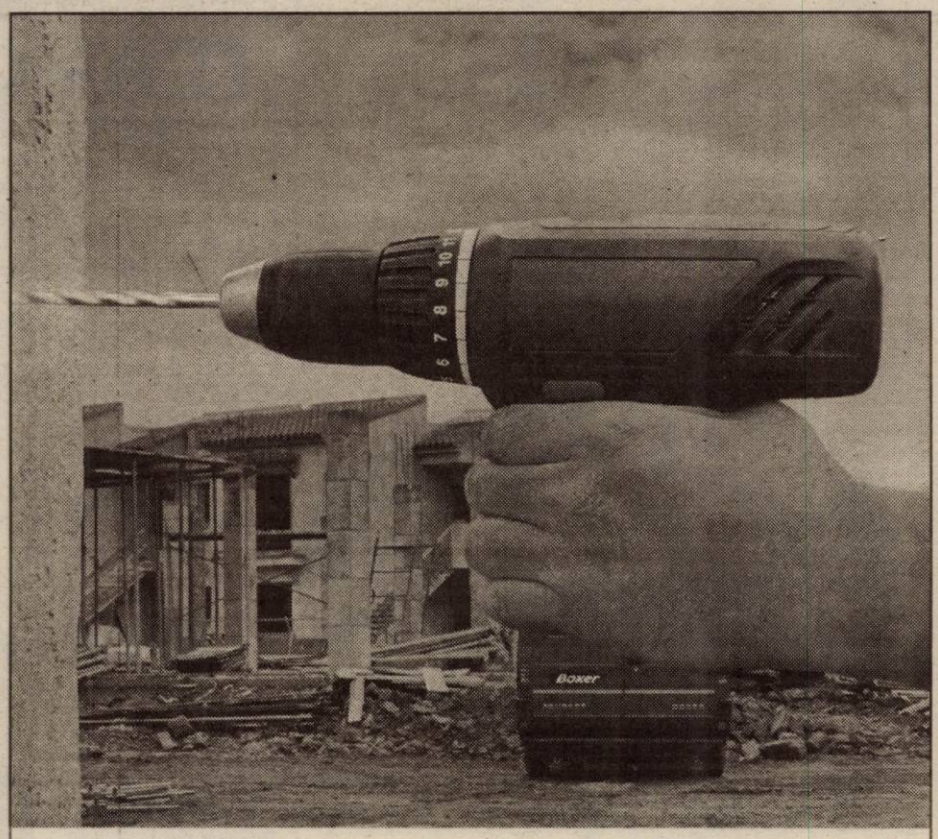

Peugeot Boxer.

Motorizări diesel de până la 127 CP.

www.peugeot.com.ro

Trei variante de motorizare diesel: 2.0 HDi/85 CP, 2.2 HDi/100 CP și 2.8 HDi/127 CP. Sarcină utilă de la 1145 Kg la 1505 Kg, volum util de la 7,5 m³ la 14 m³. Spor la lucru!

Începând de la 14.277 EURO*

Boxer

PEUGEOT

DE LA PROFESIONIȘTI PENTRU PROFESIONIȘTI.

AUTO SML - CONCESIONAR PEUGEOT
Micalaca I, Est f.n. Arad, tel: 0257/278.738

*plus TVA

(C.A.)

S.C. SATLINE S.R.L. TELEFON 251.461, 0744/507.211 SHOW ROOM ARAD, Piata Mihai Viteazul - BL. M7 - PARTER

TÂMPLĂRIE DIN ALUMINIU ŞI P.V.C. NOU! RATE / 5 ani AVANS 0

CU GEAM TERMOPAN; PROFILE PVC TROCAL Germania; PROFILE ALUMINIU Grecia

(c 80)

BANCA DE CREDIT ŞI DEZVOLTARE ROMEXTERRA SA

ROMEXTERRA

PARTENERUL TĂU PENTRU SUCCES

Oferă depozit tip acumulare atât pentru persoane fizice cât şi pentru persoane juridice

„AVANTAJ"

- Fructificarea superioară a economiilor tale în lei sau valută prin menţinerea dobânzii practicate în condiţiile în care se pot efectua operaţiuni de depunere şi retragere din contul de depozit
- Creşterea randamentului investiţiei prin capitalizarea lunară a donânzii
- Depuneri şi retrageri pe tot parcursul existenţei depozitului, cu condiţia păstrării soldului minim intangibil
- Lichidarea depozitului înainte de termen se poate realiza fără nici o problemă, neafectând dobânda cuvenită pentru perioada care a trecut. Depozitul se constituie pe o perioadă de 365 de zile, dar momentul lichidării este decis de fiecare.

Relaţii suplimentare se pot obţine la sediul Băncii de credit şi Dezvoltare ROMEXTERRA SA Sucursala Arad, str. Episcopiei nr. 26
Tel: 0257/211.027; 0257/211.028; 0257/210.657;
fax: 0257/210.667 (c 31)

Cefin (România) S.R.L. *dealer IVECO*

Angajează vânzător magazin

piese de schimb pentru camioane, anvelope PIRELLI

SE CERE:
- experienţă în domeniu similar minim 3 ani
- operare calculator, lucru cu programe specifice
- permis conducere categ. B
- limba engleză nivel mediu

SE OFERĂ:
- pachet salarial motivant,

posibilitatea de a promova într-o echipă tânără şi entuziastă

CV-urile vor fi trimise până în 23.05.2003
la fax: 0256 - 309179; e-mail: Timisoara@cefin.com
Rugăm specificaţi pe CV codul: Arad (2614681)

S.C. BAT ARAD S.A.

Execută
- Hale industriale;
- Rezervoare orizontale 10 mc - 100 mc
- Rezervoare verticale 100 mc - 30000 mc;
- Căsuţe de vacanţă;
- Campamente organizare şantier;
- Spaţii comerciale, tonete, chioşcuri;
- Staţii distribuţie carburanţi;

Informaţii:
Tel. 0257/289.700;
273.242; 273.316
Fax 0257/289.830
Arad str. Poetului nr. 131/A (3401242)

(c 652)

TÂMPLĂRIE PVC CU GEAM TERMOPAN CALITATE GERMANĂ GEALAN

ARAD, STR. CAIUS IACOB BLR
FOSTUL Mag. CĂMINUL (lângă BANC POST)

[RATE până la 5 ani avans zero]

Cel mai bun! Cel mai ieftin!

TELEFOANE 0257-256.899 0722-528.185

Mizo Bank BANCA DE MICROFINANTARE

Ai nevoie de câteva sute sau mii de dolari RAPID?

RAPID CREDIT
... este formula de credit pentru sume de până în 2.500 de dolari sau euro.
... este pentru orice societate comercială sau persoană fizică autorizată (avocaţi, medici, şofer de taxi etc.) cu minimum 3 luni de activitate.
... finanţează activităţi de producţie, comerţ sau servicii.

Nu te lupta cu birocraţia!

Dă o fugă la MIRO BANK!

Sucursala din Timişoara acordă credite şi clienţilor din Arad şi Hunedoara

Dacă aduci toate actele necesare, în numai câteva zile poţi avea banii.

(c)

Garanţiile (bunuri mobiliare, imobiliare etc.) se stabilesc în funcţie de valoarea creditului.t.

MIRO BANK vrea să rămână alături de tine şi dacă afacerea ta s-a dezvoltat deja. Pentru sume mai mari, ai produsele **BUSINESS CREDIT** (împrumuturi de până la 10.000 de dolari sau euro) şi **INVESTMENT CREDIT** (până la 100.000 de dolari sau euro).

Timişoara: Calea Torontalului nr. 1, Tel./Fax: 0256 224 422, 0256 224 676, 0256 243 691

S.C. INSTAL GROUP S.R.L.

2900 Arad - România, Str. Timotei Cipariu Nr. 3
Tel./Fax:0257/276.466; 0788-397.414; 0722-645.128

Proiectare şi execuţie instalaţii termice şi gaze naturale

Autorizaţi ISCIR şi in GAZE pentru toate tipurile de lucrări clădiri şi reţele stradale
Asigurăm materiale: tubulatură, robineţi, cazane de apartament şi industriale

Servicii prompte, engineering de calitate, competenţă profesională bazată pe experienţă (C.A.)

Mercedes-Benz

AutoSchunn - partener autorizat Mercedes-Benz
- partener autorizat Chrysler - Jeep

- Electrician
- Tinichigiu
- Mecanici auto

Oferim:

Oportunitatea de a lucra pentru o marca de autovehicule recunoscuta pe plan international
Sansa unei satisfactii profesionale dobandita in cadrul echipei Mercedes-Benz

Cerinte:

Studii de specialitate
Competenta profesionala
Vechime in domeniu minim 5 ani
Cunoasterea limbiii germane sau engleze
Permis auto categoria B

Recomandari exceptionale din partea a minimum 3 persoane

Srisoarea de intentie, C.V.-ul si recomandarile se depun la sediul . AutoSchunn Micalaca Est DN 7 FN*tel/fax:0257/286680, 0257/281474

TERMOPLAST

FERESTRE UŞI * PVC

Viitorul obligă ...

Tâmplărie PVC cu profile design deosebit, feronerie Germania, geam termopan

NOU !!! Vânzări în rate

Alegeţi calitate superioară şi profesionalism, la preţuri accesibile !!!

TEL 0257 273.550 sau 0723.249.716 ; 0722.995.957 (3401228)

EUROMARIONETE 2003
20 - 25 MAI
(C.A.)

S.C. Tricotaje Impex SRL Arad
str. Patria nr. 14

ANGAJEAZĂ

- confecţionere pe maşini triplock,
cu experienţă în confecţionare pulovere

Se oferă: ● bonuri de masă ● transport gratuit
● asistenţă medicală gratuită la sediul societăţii

Cei interesaţi sunt rugaţi să se prezinte la sediul firmei, str. PATRIA nr. 14.

(3401224)

Uff...Mi-e foarte cald

Aaa...UITE!!!La CORAURA aparate de aer condiţionat

Coraura

vă oferă

Montaj Gratuit,preţuri fără concurenţă

la

Aparatele de Aer Condiţionat

Coraura şi Amet

Va oferă toată gama de produse electronice,electrocasnice,sanitare,uz gospodăresc şi agricol cu un sistem **avantajos de rate AVANS 0%--60 RATE ,**
fără Girant!!! **Telefon:270525,279948**

(c 15)

WEST BANK S.A.
ARAD, B-dul Revoluției nr. 88
TELEFON: 284.888; FAX: 285.202
WESTERN UNION TRANSFER DE BANI ®
Cel mai rapid mod de a primi bani din toată lumea

ADEVĂRUL

Cotidian independent Arad

Anul XV, nr. 3908

Joi, 15 mai 2003 • 16 pagini • 5000 lei • e-mail: adevarul@arad.ro; adv.pub@arad.ro

BRAT Publicație auditată în semestrul I 2002 — Tiraj mediu zilnic vândut: 30 531

ARIS
Partenerul întreprinzătorilor care se respectă
s.c. ARIS s.a. Arad
Calea Victoriei 33-35
Fax: 250.675
Tel: 256.488 257.337

MIȘCARE

Temerile că la alegerile locale parțiale ar putea pierde fie și un mandat de primar, cât de scurt o fi el, au fost spulberate. Repetiția pentru marea finală de la anu' a constituit pentru partid un succes zdrobitor. Din 10 primari aleși în primul tur opt sunt ai PSD. Restul ai UDMR. Partidul nu a precupețit nimic pentru victorie. Țăranii din sate uitate de lume au văzut drumuri refăcute peste noapte, terenuri arate pe gratis, s-a împărțit zahăr și rom, s-a cântat, s-a ars tămâie și s-au înălțat rugi la Dumnezeu că PSD „este pe placul Lui". Celor mai grei de cap celebrul Mischie de Gorj le-a arătat pixul: „Aici este bugetul comunei. Vreți ca acest pix să scrie bugetul mai mare, votați cum trebuie". Oamenii au clătinat din cap și au ștampilat cum trebuie. Bietul Caragiale cu ciomegele electorale ale lui Pristanda era un biet naiv. Dar trăia într-o lume ce mustea de speranța schimbării. Cosmin Gușă susține că președintele CJ s-a referit la altceva decât înțelege oricine. „N-a știut dânsul să se exprime dar asta vrea să spună". Și anume că un candidat PSD se informează privilegiat despre anumite fonduri prin „infrastructura informațională" a partidului, și cum, orice proiecte guvernamentale se dezbat în prealabil la partid, știe mai iute ce bani poate să primească pentru localitatea lui. De unde rezultă că „e avantajant pentru o localitate să aibă primar pesedist". Fie prin Mischie fie prin Gușă tot acolo ajungi. Se cheamă așadar că am bifat încă un exercițiu democratic și nu o tristă mită dată din fonduri publice pentru cumpărarea unor voturi cum reclamă obositǎ, opoziția. Așa încât mult mai relaxat Guvernul s-a descoperit îngrijorat de silueta românilor ai căror indici de obezitate „pe segmentul de vârstă cuprins între 16 și 64 ani" au crescut de șase ori față de perioada lui Ceaușescu. Acesta a fost motivul pentru care a fost aprobat prin hotărâre de guvern Programul național „Mișcare pentru sănătate". În lipsa mâncării sănătoase pentru sănătate și a medicamentelor pentru sănătate mai multă mișcare pentru mișcare. O alternativă sănătoasă la goana după pûțină carne mai ieftină sau pentru medicamente compensate. Văcăroiu urmat de premier a și pus în aplicare programul.

DORU SAVA

(Continuare în pagina 5)

Ieri, în plină zi

DOI INDIVIZI AU JEFUIT O CASĂ DE SCHIMB VALUTAR DIN CARTIERUL „AUREL VLAICU"

Foto: V. MUSCĂ

Pag. 4

• Casiera a fost amenințată cu un pistol și un cuțit • Hoții au furat 120 de milioane de lei

Ghinion (ȘI) SOȚIA VICEPREȘEDINTELUI CJA, GHEORGHE FALCĂ, A RĂMAS FĂRĂ MAȘINA DE SERVICIU

Pag. 3

Cu un an înainte de termen

LA BOCSIG A ÎNCEPUT CAMPANIA ELECTORALĂ

✦ Un cioban cade victimă disputelor politice și se alege cu mâna ruptă și cu o bătaie zdravănă ✦ În replică, zece ciobani furioși sperie Consiliul local ✦ Consilierii sar la gâtul primarului, primarul dă vina pe viceprimar și toți sunt de acord că „de râsul lumii fim!"

Foto: ONORIU FELEA

Pag. 3

SIF Banat-Crișana a vândut acțiunile deținute la West Bank Arad

Pag. 4

Centrul de Limbi Moderne
INTERNATIONAL FORUM
Str. G. Coșbuc, nr. 1
----- Începe un nou curs din 26 Mai 2003 -----
ENGLEZĂ, GERMANĂ, ITALIANĂ
Înscrieri: 19 - 23 Mai (14-20)
24 Mai (09-13)
Telefon: 257.223 (2614663)

s.c. MOBEL - RESCO s.r.l.
mobilier la comandă
◆ bucătării ◆ dormitoare ◆ sufragerii ◆ mobilier birouri firme ◆ mese computer ◆ cuiere etc.
calitate deosebită
Str. VASILE GOLDIȘ 4
Tel. 280.379, 0721.990.727
ing. Moianu Paul

PARKTRONIC
Cel mai modern sistem de parcare din Romania
Avantajele sistemului de parcare cu plata PARKTRONIC pentru comunitatea aradeana:
- investitie de peste 1 milion de Euro intr-un sistem de parcare de nivel european
- peste 100 de locuri de munca create direct sau indirect
- peste 1,3 miliarde lei varsate in contul Consiliului Local Arad, in doar 6 luni de functionare
- la terminarea perioadei de concesiune, toata investitia trece GRATUIT in proprietatea Consiliului Local Arad, adica aradenilor

ÎNCHIRIEZ SPAȚII PRODUCȚIE
500 m², 1000 m², 1500 m² – cu toate utilitățile
TELEFOANE 272.812, 0721.269.706

Calendar

Astăzi, Soarele răsare la ora 5 și 48 de minute și apune la ora 20 și 36 de minute.

Au trecut 134 de zile din acest an. Au mai rămas 231 de zile până în 2004.

Praznicul zilei: Biserica ortodoxă: Sf. Pahomie cel Mare; Cuv. Ahilie, Episcopul Larisei; **Biserica greco-catolică:** Cuv. Pahomie cel Mare; Sf. Ahile, ep. Larisei.

A venit BARZA!

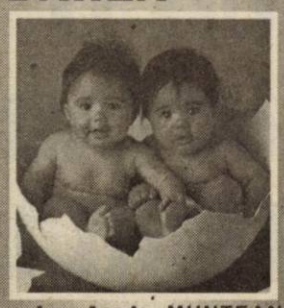

La Arad: MUNTEAN Fănel Cristian, LAZĂR Roland Denis, BURUCZKY Gianina Iulia, PĂTRUȘEL Bianca Cristina, SCRIDON David, DUME Andreea, MUREȘAN Andrea Larisa, LIPOVAN Steluța.

Cinematografe

Dacia: Recrutul (SUA) 10; 12,30; 15,00; 17,30

Mureșul: Nuntă à la grec (SUA) 10; 12; 14; 16; 18

Arta: Identitatea lui Bourne (SUA) 16; 18; 20

Sala mică: Casă, dulce casă (SUA) 15,30; 18,30

Ineu (14-15 mai): Vanilla Sky - Deschide ochii (SUA) 16; 18

Comenzi taxi

☎ GETAX - 280.705; 280.100; 280.548

☎ DIESEL STAR - 212.222; 0722.361.011; 0745.645.645

☎ EUROPA - 275.555; 0723.677.555; 0744.828.163

☎ MIRCO MILI - 230.530; 230.730

☎ ALFA PLUS - 349.349; 256.222

☎ TAXI ARAD - 244.244; 274.444; 0722755440

☎ FAVORIT - 280.000; 281.111; 0740083333; 0742409992

HOROSCOP

Joi, 15 mai 2003

Berbec (21.03-20.04). Oriunde vă veți afla, astăzi dragostea vă însoțește pretutindeni și poate căpăta accente foarte pasionale.

Taur (21.04-20.05). Cunoașteți oameni noi și petreceți multe ore la discuții și negocieri. O călătorie scurtă, fie de plăcere, fie de afacere, vă va aduce satisfacții.

Gemenii (21.05-20.06). Ziua de azi vă rezervă o surpriză plăcută legată de bani sau de dragoste. Găsiți mult mai ușor soluții practice.

Rac (21.06.-22.07). Feriți-vă de discuții contradictorii și incidente care pot apărea la o deplasare.

Leu (23.07-22.08). În carieră, puterea dvs. stă mai mult ca niciodată în creativitate și în abilitatea de a specula în mod favorabil ocaziile care se ivesc.

Fecioara (23.08-22.09). Persoane importante vă susțin în carieră și puteți conta pe ajutorul discret al unei femei. Dragostea plutește în aer. Trebuie doar să întinzi mâna ca să o întâlnești.

Balanța (23.09-22.10). O perioadă excelentă pentru activitățile mentale care cer atenție la detalii pentru colaborare și comunicare profesională.

Scorpion (23.10-21.11). Financiar, vă permiteți să vă mai relaxați un pic. La slujbă aveți tendința de a vă impune părerile în forță.

Săgetător (22.11-21.12). O ameliorare vizibilă este așteptată în viața afectivă. Chiar și bugetul se va întrăveni, în această perioadă.

Capricorn (22.12-19.01). În cuplu apare un plus de romantism în a doua parte a zilei. Părinții sau locuința sunt surse de neliniște.

Vărsător (20.01-20.02). Profesional sunt posibile unele mici frustrări, dar asta vă ambiționează să dați tot ce aveți mai bun.

Peștii (21.02-20.03). Savurați momentele libere prin ieșiri la spectacole, ocupându-vă de copii sau petrecând ceasuri lungi cu partenerul, în deplină armonie.

Meteo

Vremea va fi instabilă și se va răci. Cerul va prezenta înnourări mai accentuate în cursul zilei, când se vor semnala averse de ploaie însoțite și de descărcări electrice. Izolat cantitățile de apă vor depăși 15-20 l/mp. Vântul va sufla moderat din sector nordic.

Temperaturi maxime: 18 la 22°C.
Temperaturi minime: 6 la 9°C.

AU PLECAT DINTRE NOI!

Simonca Flavius Eugen (1989); Zimbran Teodor (1954); Berariu Maria (1947); Finta Floare (1921); Lemeni Stela (1927); Oprișan Ioan (1921); Ghender Cornel (1945); Kardoș Iolanda (1951); Zuba Gheorghe (1929).

„ADEVĂRUL" VĂ ASCULTĂ

La telefonul dimineții, 280944, între orele 9,00-12,00

Gunoaie și mizerie. D-na Giovana Roman, domiciliată pe str. Tribunul Axente este revoltată de mizeria care domnește în zonă, în vecinătatea străzii Grigore Alexandrescu. „Există aici un teren viran, unde fiecare, după bunul plac, își aruncă gunoaiele. Mai vin și țiganii cu cărușele și lasă în urma lor o mizerie de nedescris. În urmă cu două săptămâni a venit o mașină, a încărcat gunoaiele, dar minunea n-a ținut nici două zile. Toate sunt iarăși la loc. Din cauza mirosurilor, nici măcar nu pot să deschid geamurile. Au venit gardienii, au amendat, dar degeaba. Chiar nu se preocupă nimeni de aceste zone, pentru care plătim impozit exact ca în centru".

Primăria, împreună cu Jandarmeria și Poliția au promis că vor demara acțiuni în forță pentru stoparea fenomenului. Poate de data aceasta vom vedea rezultatele.

Redactor de serviciu, S. A.

Vineri, la Arad

PRESELECȚIE PENTRU MISS BANAT 2003

Vineri 16 mai a.c., începând cu ora 18 la Discoteca Space de pe Strandul Neptun va avea loc concursul de preselecție pentru Miss Banat 2003. Organizatorii (producător DANIELA GOROVEI) și-au propus să dovedească faptul că Banatul este „fruncea" și la frumusețe, eleganță și inteligență feminină printr-un spectacol-concurs de ținută, prezentator fiind Aurelian Temișan, care va susține și un recital.

Condiții de participare: peste 14 ani și peste 1,70 m înălțime, ținută de zi și costum de baie. Pe lângă binecunoscutele locuri de pe podium, participantele vor mai putea câștiga titlurile de Miss Ideea Studio și Miss Popularitate, ca și importante premii și contracte cu agenții și case de modă.

Informații suplimentare - la telefon 0256-472217 sau 0744385064.

PENTRU ADMINISTRATORII DE IMOBIL

Asociația pentru protecția consumatorilor din municipiul Arad, Str. Episcopiei nr. 32, Telefon: 0257/285670, în vederea atestării administratorilor de imobil în funcție, Asociația de Protecție a Consumatorilor organizează cursuri scurte de 2 săptămâni pentru cunoașterea la zi a legislației în domeniu. Informații la telefon 285670 în zilele de luni, miercuri, vineri orele 10-13 sau la sediul din str. Episcopiei nr. 32.

CURSURI

Casa de Cultură a Municipiului Arad anunță **înscrieri la următoarele cursuri: secretariat - dactilografie; lb. engleză; lb. italiană; lb. germană; coafură; cosmetică; inițiere PC și cursul de calificare în profesia de disc-jokey.**

Înscrierile se fac zilnic, la sediul Casei de Cultură din str. Gh. Lazăr nr. 1, între orele 10-13. Informații la telefon 211918.

UTILITARE ● UTILITARE

PRIMĂRIA MUNICIPIULUI

Program de relații cu publicul (camera 5) luni-miercuri-vineri între orele 8-12; marți-joi între orele 8-12; 15-17 - tel. 284.744, tel. centrală 281.850.

PIEȚE, TÂRGURI

Astăzi, este zi de piață agroalimentară la Curtici, Sebiș, Bata, Cermei, Zădăreni, Ghioroc, Săvârșin, Secusigiu, Sântana, Târnova, Zăbrani, Zerind. Tot astăzi au loc târguri săptămânale la Curtici, Sebiș, Cermei, Săvârșin, Secusigiu, Zerind.

Mâine, vineri, se desfășoară târguri săptămânale la Ineu, Șepreuș, Șimand.

* Sunt deschise târgurile de animale de la Beliu, Pecica, Lipova, Sântana, Bârzava, Arad-Obor și Sânicolaul Mic.

FARMACII DE SERVICIU

• Farmacia **REMEDIUM** Arad, B-dul Revoluției nr. 52-54. Program luni-vineri: 7,30-20,00; sâmbătă 8,00-14,00. Telefon 233195. Eliberează medicamente compensate și gratuite. • Farmacia **LIBRO PHARMA NON STOP** Calea Aurel Vlaicu 60-68 (lângă stadionul (UTA) telefon 212.992. Eliberează medicamente compensate și gratuite. • Farmacia **TEAHAFARM**, B-dul Revoluției nr. 65. Program: luni-vineri 8-21, sâmbătă 9-13. Telefon 254.587. Eliberează medicamente compensate și gratuite. • Farmacia **„OMNIA-FARM"**, Calea Aurel Vlaicu, Bl. Z28, cu program zilnic de la orele 8,00-22,00. Telefon 271724. Eliberează rețete gratuite și compensate. • Farmacia **ELPIS PHARM** Micălaca, zona Piața Soarelui, str. Voinicilor, colț cu str. Păsunii, Bl. 193, sc. A, parter. Program: luni-vineri 8-20, sâmbătă 8,30-14. Tel: 259.619.

URGENȚE STOMATOLOGICE

Cabinetul de pe str. Crișan (în spate la Gionelli) are program non-stop. Telefon: 253794. Cabinetul din B-dul Revoluției nr. 62, ap. 17. Zilnic: conform orarului (robot pe telefon); sâmbătă între 9-14. Telefon: 256.665.

Cabinetul Stomatologic din Calea Victoriei nr. 7 A asigură zilnic urgențe, inclusiv sâmbăta, între orele 10-15. Telefon 095.565.622.

Cabinetul stomatologic din B-dul Revoluției nr. 95, etajul I, asigură urgențe, zilnic între orele 8-14, telefon 282.184.

DISPENSAR VETERINAR

Dispensarul veterinar din Aradul Nou efectuează zilnic, orele 8-16 (sâmbăta 8-12) examen trichineloscopic, castrare porcine, ecornarea viteilor, însămânțări artificiale. Telefon 287.298.

SANITAR-VETERINARE

Punct autorizat de însămânțări artificiale veterinare în Aradul Nou, str. Ady Endre nr. 21, tel. 288.292.

ÎNTRERUPERI CURENT ELECTRIC

Vineri, 16 mai (9-12): Micălaca Bl. 319, 320, 321, 322, 323, 327, 328, 329; **(9-15):** Vlaicu Bl. X24, Sc. A, B, C, D.

CITIRE APOMETRE

Vineri, 16 mai : Bl. 102-150, 151-200, 301-325, 501-325, 501-550, 554-585 Micălaca, I. Lengyel, A. Endre, Busuioc, Fluierului, Z. Moricz, Bradului, Zmeurei, Tismana, S. Bocu, Predeal, Fluturilor, Ghioceilor, Ciorogariu cu soț, Oituz fără soț, Putnei, Mușilor, E. Necunoscut, 9 Mai, Romei.

ADMINISTRAȚIA FINANCIARĂ

Administrația Financiară a municipiului Arad: Asistență contribuabili (impozitul pe venitul global) - telefon 280633, 280733, int. 199 între orele 8,00-12,00. Informații suplimentare la www.finantearad.ro.

TELEFON DE URGENȚĂ LA POLIȚIE: 955

Noul număr de centrală telefonică al I. J. P. (Inspectoratul Județean de Poliție) Arad: 207.100.

PROTECȚIA CONSUMATORULUI

B-dul Revoluției, nr. 50. Telefon: 254047/257049.

UTILITARE ● UTILITARE

ADEVĂRUL
COTIDIAN INDEPENDENT ARAD
Editor: S.C. ADEVĂRUL Arad S.R.L.
COD FISCAL R 1681938 ● COD SICOMEX 19.504 ● CERTIFICAT J 02/1886 / 31X 1991 ● COD SIRUES 020956601 ● ISSN 1220 - 7489

Redacția și administrația: 2900 Arad, Bd. Revoluției nr. 81. Telefoane: SECRETARIAT - 281802, fax 280655, 280625; ADMINISTRAȚIE - CONTABILITATE - 281797; MICA PUBLICITATE - 210775; MAREA PUBLICITATE - 280904; CLUBUL PRESEI - 280989.

Consiliul de administrație: președinte - DOREL ZĂVOIANU, telefon 281802, 280625; vicepreședinte - MIRCEA DORGOȘAN, telefon 281802, 280625; membri: NICU COJOCARU, telefon 280904; MIRCEA CONTRAȘ, telefon 280854, LIZICA MIHUȚ, telefon 280070, ȘTEFAN TABUIA, telefon 281855, MIRCEA ȚIȘCĂ, telefon 280904.

Colegiul de redacție: MIRCEA CONTRAȘ (redactor-șef); MARCEL CANCIU (șef secție foto), telefon 281701; ALEXANDRU CHEBELEU (șef secție sport), telefon 281701; NICU COJOCARU (șef secție publicitate) telefon/fax 280904; GABRIELA GROZA (secretar general de redacție), telefon 280854; VASILE FILIP (șef secție cultură-învățământ-tineret), telefon 281855; 280003; IOAN IERCAN (șef secție politică), telefon 280943; DORU SAVA (șef secție social-economic), telefon 281738; ȘTEFAN TABUIA (șef secție actualități), telefon 281855; 280003; DOREL ZĂVOIANU (președinte al Consiliului de administrație), telefon 281802, 280625.

Tiparul executat la S.C. MEDIAGRAF S.A. ARAD, str. Feleacului F.N., telefon 250902, fax 250920

„Adevărul" poate fi citit și pe Internet la adresa http://adevarul.arad.ro

ECHIPA DE SERVICIU

IOAN TULEU
secretar de redacție

Bianca Felea, Ioan Leac, Adela Pop, Dina Rujan, Ramona Vidulescu
tehnoredactare computerizată

Doina Jurcă, Dan Roman, Aurica Telcian, Dacian Toduța
corectură

Rețeta zilei

BURGERI ÎN STIL ASIATIC

Timp de preparare și gătit: 25 de minute, plus timp de răcire. **Ingrediente necesare pentru 6 porții:** 800 g carne de vită tocată, 2 linguri praf de ghimbir, 2 căței de usturoi zdrobiți, un praf de sare, ulei pentru uns.

Pentru servit: 250 ml smântână, 2 linguri de pătrunjel proaspăt tocat, 1 lipie tăiată în patru și apoi în două, pe grosime, 4 linguri sos dulce de ardei.

Amestecați carnea cu ghimbirul, sarea și usturoiul și faceți 6 burgeri (chifle). Dați la rece până în momentul pregătirii. Ungeți burgerii cu ulei. Frigeți-i pe grătarul încins la temperatura potrivită, câte cinci minute pe fiecare parte, până se pătrund complet. Amestecați smântâna cu pătrunjelul. Între timp prăjiți ușor pâinea serviți burgerii între două felii de pâine, stropiți cu sos de ardei și smântână, iar garnitura să fie salată de varză.

Cursul valutar*

VALORI ÎNREGISTRATE IERI, 14 MAI 2003

Denumirea valutei	BNR	BCR		BRD		Banca Transilvania		Banca Românească		Banca Romexterra	
		C	V	C	V	C	V	C	V	C	V
Euro	37502	37200	37750	37300	37640	37200	37650	37200	37750	37200	37700
Dolar S.U.A.	32622	32100	32900	32470	32840	32360	32750	32321	32772	32350	32950
Forint	153	144	160	148	156	148	154	-	-	-	-

La Facultatea de Științe Umanist Creștine a UVVG

O NOUĂ PROMOȚIE ȘI-A LUAT RĂMAS-BUN

Ieri, Teatrul de Stat Arad a adus agitație mare pe culoare cu ocazia absolvirii unei noi promoții de studenți ai Facultății de Științe Umanist Creștine din cadrul U.V.V.G. Arad. Cursul de încheiere a fost susținut de d-l prof. univ. dr. Dumitru Ciocoi-Pop, rectorul Universității „Lucian Blaga" din Sibiu. Printre invitații celei de-a șaptea promoții de absolvenți mai amintim consilierul cultural al Episcopiei Române Arad, profesori universitari, studenți și, nu în ultimul rând, părinții.

La deschiderea festivității s-a intonat tradiționalul Gaudeamus Igitur, după care decanul Facultății de Științe Umanist Creștine, d-l prof. univ. dr. Alexandru Roz, a ținut un discurs în care a amintit că: „noua promoție este o expresie a ceea ce face U.V.V.G. pentru comunitatea arădeană".

D-l Vasile Pop, consilier cultural al Episcopiei Române Arad a transmis cuvântul de felicitare al Preasfinției Sale Timotei Seviciu, Episcop al Aradului, Ienopolei, Hălmagiului și Hunedoarei.

Rectorul U.V.V.G. Arad, academician prof. univ. dr. Aurel Ardelean, în laudatio său a specificat: „Universitatea noastră își realizează obiectivele, tradițiile întemeindu-le pe valori creștine. Am dorit să vă formăm în acest an, în spirit european. În această facultate ați învățat principiile democrației, principiile unei Europe unite."

Reprezentantul absolvenților a mulțumit în numele noii promoții, atât profesorilor cât și părinților care i-au sprijinit financiar în toți acești patru ani.

Cursul festiv a luat sfârșit prin predarea cheii celor din anul trei. Decanul de an, d-na lector univ. drd. Marinela Cojocaru, a oferit studenților o diplomă simbolică. Totul s-a încheiat într-un aer de sărbătoare atât pentru noua generație de absolvenți cât și pentru U.V.V.G.

ADRIAN TODOR
Foto: AL. MARIANUȚ

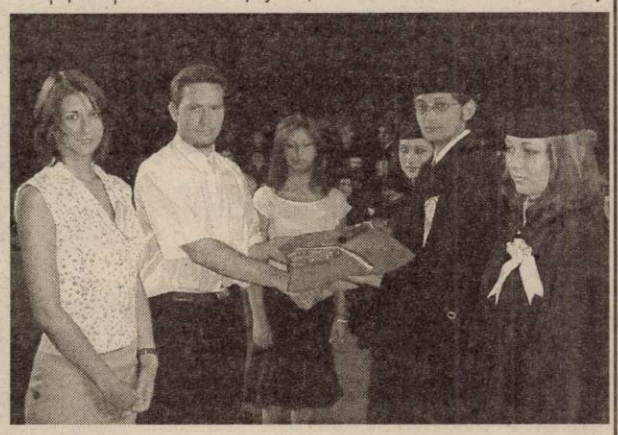

Ghinion

(ȘI) SOȚIA VICEPREȘEDINTELUI CJA, GHEORGHE FALCĂ, A RĂMAS FĂRĂ MAȘINA DE SERVICIU

Fără doar și poate, soții Gheorghe și Ela Falcă au ghinion la mașini. Mai ales la mașinile de serviciu. Este binecunoscută dispariția fără urmă a Volkswagen-ului Bora, mașina de serviciu a vicepreședintelui Consiliului Județean Arad, furată în urmă cu aproape doi ani, în Ungaria.

De data aceasta, hoții au lăsat-o fără mașina de serviciu, proprietate a firmei S.C. Proiect, pe soția lui Falcă, Ela. Cei doi au declarat organelor de poliție că ultima dată au văzut mașina, tot un Volkswagen, cam pe la miezul nopții, parcată în fața blocului în care locuiesc.

„Cam pe la miezul nopții m-am uitat pe geam și mașina era acolo. Dimineața însă dispăruse fără urmă. Am anunțat poliția și sper că o să apară până la urmă", a declarat vicele Falcă.

Emil Moțiu, purtătorul de cuvânt al Inspectoratului Județean de Poliție Arad, a declarat că s-a constituit o echipă operativă care anchetează condițiile în care a fost furat autoturismul. **„În general, când vine vorba de furturi de mașini, lucrurile se complică foarte mult, pentru că, practic, hoții nu lasă nici o urmă. Din câte se știe, în vestul țării, furtul mașinilor de lux se face printr-o rețea extrem de bine pusă la punct. Noi ne facem datoria și sperăm să găsim și mașina și autorii."**

SORINA AMBRUȘ

FESTIVAL LA BOCSIG

Consiliul Județean Arad, Centrul Cultural Județean Arad și Căminul Cultural Bocsig organizează duminică 18 mai a.c., de la ora 17, în sala Căminului Cultural Bocsig, ediția a XIII-a a Festivalului județean al dansului călușeresc. Participă formații de călușari, formații de dansuri populare, ansambluri folclorice, soliști vocali și instrumentiști de muzică populară. Invitații festivalului: soliștii vocali Simona Horga, Monica Groza și Teodor Coraș.

AUTORI DE TÂLHĂRII IDENTIFICAȚI DUPĂ UN AN

* În noaptea de 02/03. 2002, în jurul orelor 02,00, autori necunoscuți au pătruns prin escaladarea gardului în locuința familiei **Pop**, din Sebiș, unde au găsit-o pe numita **P.Z.**, asupra căruia au pulverizat spray lacrimogen, i-au aplicat mai multe lovituri cu pumnul, au imobilizat-o și legat-o și i-au cerut bijuteriile și banii. Sub amenințare, victima le-a indicat locul unde se aflau bijuteriile și banii, respectiv o casetă din lemn, de unde aceștia au sustras 25 gr. bijuterii din aur, 3.000 dolari, 15.00 forinți, 150.000.000 lei și un telefon mobil, marca Sagem.

* În noaptea de 15/16.07. 2002, în jurul orelor 04,00, autori necunoscuți au pătruns, prin escaladarea gardului, în locuința familiei **Anghel**, din Arad, unde i-au agresat și imobilizat, prin legare la mâini, picioare și gură, cu bandă adezivă, pe proprietarul **A.R.**, concubina acestuia **R.S.** și fiica concubinei **R.S.**, după care, prin violență, i-au deposedat de 2 telefoane mobile, 130 gr. bijuterii din aur, bani în lei și valută, în sumă totală de 25.000.000 lei. În ambele fapte, autorii purtau pe fețe cagule de culoare neagră din material textil, luând toate măsurile pentru a îngreuna identificarea lor.

În urma activităților specifice desfășurate de ofițerii Poliției Judiciare arădene, s-a reușit identificarea autorilor celor două tâlhării, în persoana numiților: **Bud Gheorghe**, de 34 ani, **Roșu Viorel-Florin**, de 22 ani, **Mărginean Emilian-Laurențiu**, de 24 ani, toți din Arad, **Mihalache Dan-Dorin**, de 22 ani, din Sebiș, județul Arad și **Sabău Bianca-Heia**, de 19 ani, din Oradea. Aceștia au fost prezentați Parchetului de pe lângă Tribunalul Arad, care a emis împotriva lor mandate de arestare preventivă pe timp de 5 zile, cu excepția lui **Bud Gheorghe**, care este arestat în altă cauză.

Cercetările continuă, în vederea stabilirii întregii activități infracționale a grupului de infractori.

S.C. EURO TRANS S.R.L. ȘIRIA
EFECTUEAZĂ TRANSPORT DE MARFĂ
CU AUTOCAMIOANE DE 20 TONE
ACHIZIȚIONEAZĂ DEȘEURI DE FIER VECHI
ÎN CANTITĂȚI MARI
VINDE AUTOCAMIOANE „ROMAN", „VOLVO", „MAN" și AUTOBASCULANTE
INFORMAȚII: ȘIRIA, STR. GĂRII, NR. 2073
Tel.: 0723.404.010 0722.731.413
0257/531.128
(c.p. 105/2003)

S.C. Fininvest S.A. Arad
Str. Renașterii nr. 92,
tel/fax: 0257/279.912; 259.912
Fabrica Ghioroc-Tel. 0257-216.094 0257-216.296
Pavaje, borduri,
elemente prefabricate din beton vibropresat
pavaje executate pe instalație automatizată
în diverse forme și culori
● borduri din beton vibropresat de diverse dimensiuni
● bolțari din beton
● elemente de beton pentru mobilier urban
● beton
- AGREMENT TEHNIC - M.L.P.A.T. -
(C.P.)

Cu un an înainte de termen

LA BOCSIG A ÎNCEPUT CAMPANIA ELECTORALĂ

O BĂTAIE CIOBĂNEASCĂ PROVOACĂ O ȘEDINȚĂ EXTRAORDINARĂ DE CONSILIU LOCAL

În dimineața zilei de ieri am fost anunțați că la Bocsig „fierbe satul". Ajunși la fața locului îl găsim pe Ghineață Adrian, de 24 ani, din localitate, fiul proprietarului de oi Ghineață Ioan, care tocmai sosise de la spital și avea o mână în ghips. Ne arată filmul radiologic, care confirmă fractura osului, după care își ridică cămașa, ca să vedem pieptul și spinarea dungate de lovituri de bâtă. Ne povestește că doi ciobani, angajați de proprietari de oi din Bocsig (Rus Ilie, 29 ani din Bistrița Năsăud și Stan Constantin, 19 ani, din Neamț), l-au bătut ciobănește - cu bâtele și cu pumnii - în zorii zilei, deoarece îndrăznise să treacă cu oile pe parcela de pășune pe care viceprimarul a închiriat-o baciului la care erau angajați.

La Postul de Poliție îl găsim pe agentul șef Ochiș Sorin, care deja îi cerceta pe cei doi ciobani bătăuși și care ne prezintă situația de fapt. Ca o paranteză, onorabilă, pe tot parcursul zilei de ieri ne-am convins că șeful poliției din Bocsig, Ochiș Sorin, cunoaște și stăpânește problemele localității și își face datoria fără să se implice în disputele alesilor locali.

O ȘEDINȚĂ FURTUNOASĂ

Aflăm că la ora 13,00 este convocată o ședință extraordinară a Consiliului local Bocsig exact pe tema acestui eveniment, din inițiativa primarului Vichente Palcu, astfel că ne propunem să participăm și noi. Când intrăm în sală, consilierii

Din toată isprava, Ghineață Adrian s-a ales cu mâna ruptă și cu o bătaie zdravănă

bocsigani ne întâmpină cu **„iarăși ne facem de râsul lumii, ca și cu buda școlii"**. Nu-i contrazicem și încercăm să intrăm în miezul problemei. Aflăm că Bocsigul are o pășune excedentară față de necesar, pășune cu care **„inginerul Pleș și-a dat doctoratul înainte de Revoluție. Era parcelată, întreținută, era model"** - declară cu năduf consilierul Cilan Teodor. Această pășune a devenit mărul discordiei la Bocsig, deoarece executivul primăriei împreună cu consilierii au hotărât să o parceleze și să o închirieze proprietarilor de turme de oi, fără să se consulte în prealabil cu aceștia. Cei zece crescători de ovine preferau să plătească 35.000 de lei de oaie pentru pășunat și să exploateze pășunea în devălmășie, ca și până acum, motiv pentru care au întocmit și au semnat o cerere în acest sens către Consiliul local. Numai că, cu câteva zile înainte, viceprimarul Belean Ioan închiriase deja trei parcele către trei crescători de oi și de aici s-a ajuns la bătaia care a tulburat liniștea bocsiganilor.

* * *

Fiind prezenți 9 consilieri dintre cei 13 câți are Consiliul local Bocsig, fiind prezenți cei zece proprietari de turme de oi și, mai ales, fiind prezentă și presa, ședința este deschisă cât se poate de oficial: **„zice satul că ne conduc ciobanii!"**. Vicele încearcă să prezinte situația, deoarece la Bocsig viceprimarul are sarcina să se ocupe de pășune, dar „ciobanii" îl pun la punct: **„Uite cât de bine ați procedat, că ăsta îi cu mâna ruptă și tot bătut. Și nu mai spuneți atât despre noi, că vă spunem noi ce zice satul. Zice că luați milionul pe lună și nu faceți nimic. Satul fierbe!"** (Cermeianu Constantin - senior, proprietar de oi). După acest schimb de replici, președintele de ședință restabilește ordinea și dă cuvântul consilierilor. Ciul Florin spune că **„am votat pentru închirierea parcelelor de pășune, deoarece vicele ne-a spus că a vorbit cu «ciobanii» și ei sunt de acord cu această măsură"**. Ghineață Adrian îi arată mâna ruptă și consilierul Ciul recunoaște că lucrurile nu stau tocmai așa.

Consilierul Doru Răpsigan, el însuși proprietar de oi, își descarcă năduful: **„Ne dăm în cap. Țăranul a fost prost și prost moare și ăștia nu vor să piardă țâța din gură. Pe dare de mită, pe dare de brânză și pe dare de miel nu mai ajungem în Europa. Și la ușa mea așteptau vreo douăzeci să le dau miel... Acum, dacă nu ciupim, măcar să furăm, că-i democrație. Oaia mănâncă în cerc, nu pe parcele. Nu sunt de acord cu închirierea."**

Consilierul Iercoșan Alexandru recunoaște că **„hotărârile Consiliului, date una peste alta, au produs îmbârligătură"**.

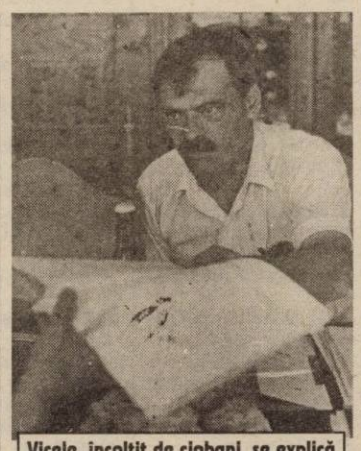

Vicele, încolțit de ciobani, se explică

Consilierul Șucan Maxim critică executivul primăriei, în frunte cu primarul, pe motiv că nu pune în practică hotărârile Consiliului, consilierul Costuț Marin și consilierul Cilan Teodor reușesc împreună să-l facă zob pe primar, timp în care alți consilieri sar să-l sprijine.

Profitând de această dispută politică, baciul Cermeianu Constantin ne șoptește conspirativ: **„Or furat și azotul pentru pășune. De ani de zile n-or mai împrăștiat nici o lingură de azot..."**.

„Au furat ei și televizorul din camera oficială și teracota din veceul primăriei" - supralicitează consilierul Cilan Todor. **„Cu azotul cum îi, domnule primar?"**

Răspunde șeful de post: **„Cu azotul, în cantitate de 16 saci, este simplu: era zăpadă pe lângă magazie și nici o altă călcătură decât urma tractorului de la primărie. Lacătul era intact, așa că gestionarul va plăti paguba. Cât despre cei doi ciobani bătăuși, au dosar penal și vor răspunde în funcție de raportul medicului legist. Așa se întâmplă când dați hotărâri fără să le anticipați efectele și când angajați ciobani din gara Aradului, fără să ne întrebați ca să-i verificăm și apoi vă plângeți că sunt boschetari...".**

* * *

Se supune la vot solicitarea crescătorilor de oi ca să se exploateze pășunea în devălmășie, ca și până acum, și să crească taxa de pășunat pe cap de oaie de la 20.000 pe an, la 35.000. Consilierii votează și aprobă în unanimitate solicitarea „ciobanilor", abrogând totodată hotărârile anterioare privind parcelarea și închirierea pășunii.

Încheiem și relatarea noastră precizând că cinci dintre consilierii locali din Bocsig au fost și vor fi candidați pentru postul de primar și că patru consilieri sunt și crescători de oi.

DORU SINACI
Foto: ONORIU FELEA

Ieri, în plină zi DOI INDIVIZI AU JEFUIT O CASĂ DE SCHIMB VALUTAR DIN CARTIERUL „AUREL VLAICU"

● Casiera a fost amenințată cu un pistol și un cuțit ● Hoții au furat 120 de milioane de lei

O casă de schimb valutar din cartierul „Aurel Vlaicu" a fost jefuită ca-n filme, chiar la orele amiezii. Doi indivizi mascați au intrat în sediul casei de schimb și au amenințat-o pe casieră cu un cuțit și un pistol de culoare gri, despre care polițiștii au declarat că pare să fi fost din plastic. Unul dintre tâlhari i-a dat fetei de la ghișeu o plasă, în care aceasta, sub amenințarea pistolului a pus 100 de milioane de lei, 700 de Euro și 1000 de dolari americani.

După ce și-a luat captura, cei doi s-au făcut nevăzuți. Angajata casei de schimb a apăsat butonul alarmei abia după ce indivizii și-au luat tălpășița. Agenții de pază de la firma care asigură protecția unității a ajuns în doar patru minute la fața locului, dar nu le-a mai rămas decât să anunțe poliția.

„Ne-am deplasat la fața locului unde am constatat cele întâmplate. S-a constituit o echipă operativă care lucrează la identificarea autorilor. avem și câțiva suspecți, dar deocamdată nu putem furniza date complete cu privire la autorii tâlhăriei. Dacă vor fi prinși, cei doi riscă o pedeapsă cu închisoarea între 7 și 20 de ani", ne-a declarat **Emil Moțiu**, purtătorul de cuvânt al Inspectoratului Județean de Poliție Arad.

SORINA AMBRUȘ

În scaunul cu rotile spre „Cartea Recordurilor"

Ieri a ajuns la Arad **Tudor Găman** (46 ani), sibianul care dorește să facă înconjurul lumii. El suferă de un handicap fizic locomotor și de aceea tot drumulk îl va parcurge într-un scaun cu rotile. Spune că este primul om din lume care a avut curajul să facă această încercare. Tudor Găman speră să reușească pentru a ajunge în „CARTEA RECORDURILOR". Din calculele pe care le-a făcut, traseul îi lua 763 de zile.

De la SIBIU a plecat în urmă cu 4 zile. Vom reveni cu amănunte despre acest subiect într-un număr următor al ziarului.

N. BODRAN
Foto:V. MUSCA

SIF Banat-Crișana a vîndut acțiunile deținute la West Bank Arad

SIF Banat-Crișana a finalizat, marți, operațiunea de vînzare a pachetului de acțiuni de 22,49% deținut la West Bank Arad către grupul italian San Paolo Imi, acționarul majoritar al băncii, valoarea tranzacției ridicîndu-se la 5,67 milioane de dolari.

"Tranzacția, pe care o apreciem ca fiind una bună, a fost finalizată după primirea avizului favorabil din partea Băncii Naționale a României", a declarat Daniel Manațe, directorul de strategie al SIF Banat-Crișana.

Directorul general adjunct al SIF Banat-Crișana, Carmen Dumitrescu, a declarat, recent, că instituția pe care o reprezintă ar putea renunța la acțiunile de la West Bank Arad ca urmare a rezultatelor nesatisfăcătoare obținute de bancă în anul 2002.

Carmen Dumitrescu a precizat că unul din aspectele negative din raportul financiar al băncii se referă la provizioanele constituite de bancă pentru o serie de credite acordate unor clienți asupra cărora există dubii.

West Bank Arad a fost înființată în 1996 de un grup de acționari privați, care a deținut peste 75% din capital, și de SIF Banat-Crișana.

Pachetul majoritar al băncii a fost achiziționat, în 2001, pentru 11,7 milioane de dolari, de Cardine Gruppo (Italia), această instituție fuzionînd ulterior cu San Paolo Imi, unul dintre cele mai puternice grupuri bancare italiene.

Tăieri ilegale de arbori

Este cercetat în stare de libertate numitul **Miclăuș Ovidiu**, de 22 ani, din Lipova, care a tăiat ilegal și sustras 3,5 mc material lemnos, în valoare de 4.525.000 lei, de pe terenul Primăriei Lipova. Prejudiciul a fost recuperat.

Infracțiuni de furt

Este cercetată în stare de libertate numita **Dandaczi Lina-Irina**, de 31 ani, din Felnac, care în 03.05.2003 a sustras de la o societate comercială din localitate mai multe bunuri, în valoare de 4.000.000 lei.

OASPEȚI DIN MAREA BRITANIE LA GRĂDINIȚA P.P. 16 ARAD

Grădinița P.P. 16 Arad a fost zilele trecute gazda unor distinși oaspeți din Marea Britanie, Fundația „Together ur care" Kirkby Lonsdale, reprezentată prin d-na Sylvia Taggart și d-l Roy Taggart.

Într-un cadru sărbătoresc, copiii de la grupele pregătitoare și de la grupele mari au recitat poezii și au cântat cântece în limba engleză, iar un grup de copii îmbrăcați în costume naționale au prezentat un frumos dans popular.

Cu această ocazie copiii au demonstrat că în cadrul activităților opționale de limba engleză și-au însușit multe cunoștințe.

Alpinist angajat la Primăria Arad

Primăria Arad a angajat un alpinist care va trebui să distrugă în cîteva zile toate cuiburile de ciori aflate în copacii din centrul orașului, a anunțat, ieri, viceprimarul Emanoil Voicu.

"Primăria a luat decizia de a scăpa orașul de ciori din cauza mizeriei și a gălăgiei pe care o fac acestea, iar pentru asta a fost nevoie de serviciile unui alpinist", a declarat Emanoil Voicu.

Acțiunea municipalității are loc în urma mai multor plîngeri depuse de locuitori de pe bulevardul central al orașului, unde ciorile se strîng în fiecare noapte.

Distrugerea cuiburilor de ciori va dura cîteva zile, iar alpinistul va fi plătit de Primărie cu suma de trei milioane de lei.

JOI, 15 MAI 2003

TVR 1

7,00 Jurnalul de dimineață
7,30 Bună dimineața, România!
10,15 Teleshopping
10,50 Nocturna artelor - rel.
11,50 Auto-club - rel.
12,20 O vedetă populară - rel.
13,15 Pasiuni - s.
14,00 Jurnalul de prânz
14,30 Chipuri și vederi din România: Rășinari - doc.
15,00 Ex libris
16,00 Convietuiri
16,30 Panorama
17,00 Destine secrete - s. (AP)
17,50 Dragoste și răzbunare - s.
18,45 Tragerile Joker și Loto 5/40
19,00 Jurnal. Meteo. Sport
20,00 Dușmanii comediei - comedie, SUA, 2000
21,50 Seară bună!
22,50 Reflecții rutiere
23,00 Jurnalul de noapte
23,30 Retrospectivă International Herald Tribune
0,00 Datoria - thriller, SUA, 1997

TVR 2

8,00 Desene animate
8,30 Monitor - rel.
9,30 Tonomatul DP2
11,15 Tineri și îndrăgostiți - s., rel.
12,15 Tănase eternul
12,45 Locuință pentru doi - s.
13,15 Club aventura
13,45 Desene animate
15,00 Siesta
16,00 Tribuna partidelor parlamentare
16,30 Aleea cu ghimpi
17,10 Nu vezi 2 la fel
17,30 Economia încotro?
18,00 Lege pentru toți
18,30 Știri regionale
19,00 Preluare Jurnal de pe Canalul România 1
19,35 Banatica (emisiune în limba sârbă)
20,00 Nu vezi 2 la fel
20,10 Europa - pur și simplu
21,00 Ruleta rusească
21,30 Telejurnal
22,00 Zile cu vin și trandafiri - f. 1962, cu Jack Lemmon
23,50 Generația@
0,50 Tărâmul dezmoșteniților - s.
1,50 Tănase eternul - rel.

PRO TV

7,00 Teo - rel.
7,50 Omul care aduce cartea
7,55 Știri vesele cu Dan Bordeianu
8,00 Știrile Pro TV - Ziarul dimineții tale * Ce se întâmplă doctore?
9,05 Rondul de dimineață
10,30 Tânăr și neliniștit - s., rel. (AP)
11,40 Învață engleza cu Victor - rel.
12,00 Rebelii și tocilarii - s.
12,55 Știrile Pro TV
13,30 Susan - s.
14,00 Gusturi mediteraneene - s.
14,30 Sânge și orhidee - s.
16,00 Tânăr și neliniștit - s. (AP)
17,00 Știrile Pro TV
17,45 Teo
19,00 Știrile Pro TV * Sport * Vremea
20,00 Paulie - comedie, SUA, 1998
22,00 Știrile Pro TV
22,40 La Bloc (AP)
23,15 .Ro * Dinastia Campionilor
23,45 Marcă înregistrată
0,30 Icstrim TiVi (16)

TV ACASĂ

7,45 Învață franceza cu Victor - rel.
8,00 Dragoste și putere - s., rel.
8,30 Învață engleza cu Victor - rel.
9,00 Juana - s., rel.
9,50 Dădacă la 2 + 1 - rel.
10,15 (AP) Pisica sălbatică - s., rel.
* Teleshopping
11,10 (AP) De 3 x femeie - rel.
12,15 (AP) Clona - s. rel.
13,10 5' shopping - rel.
13,15 (AP) Intrusa - s., rel.
* Teleshopping
15,00 Învață franceza cu Victor - rel.
15,30 Învață engleza cu Victor - rel.
15,45 (AP) Salome - s.
17,00 (AP) Dragoste și putere - s.
17,30 (AP) Cealaltă femeie - s.
18,25 Rețeta de acasă
18,35 (AP) Perla, cărările iubirii - s.
19,30 Povestiri adevărate
20,00 (AP) Pisica sălbatică - s.
21,00 (AP) De 3 x femeie
21,50 Dădacă la 2 +1
22,00 (AP) Clona - s.
23,00 5' shopping
23,05 (AP) Juana - s.
0,00 Povestiri adevărate - rel.
0,30 Învață franceza cu Victor - rel.

HBO

8,00 În timp ce tu dormeai - dragoste, 1995
9,45 Trăiește cum vrei - dramă, 2002 (12)
11,20 Ultima cursă - acțiune, 2001 (12)
13,00 Sedus și abandonat - comedie, 2001 (12)
14,25 Indestructibilul - thriller, 2000 (12)
16,15 Maze - dragoste, 2000 (12)
17,50 Aventura Katjei - Danemarca, 1999
19,15 În timp ce tu dormeai - comedie romantică, 1995
21,00 Sex caritabil - comedie, Spania, 1999 (12)
22,50 Antrax - thriller, Canada, 2001 (16)
0,25 Culoarea nopții - thriller, 1994 (16)

PRIMA TV

7,00 Detectivi de elită - s., rel.
8,00 Video Star
11,45 Motor - rel.
12,15 Tibanu' pescuiește și vânează - rel.
13,15 Vânătoarea comorilor - s.
14,15 Socrii - s., rel.
15,25 Detectivi de elită - s.
16,45 Big Brother - Fratele cel mare. Camera secretelor
17,00 În familie - s., rel.
17,27 Rețeta zilei
17,30 100% Xtrem
18,00 Focus
19,00 Socrii - s.
19,30 Big Brother - Fratele cel mare
20,30 În familie - s.
21,00 Al șaselea simț
22,00 Poliția în acțiune
22,30 Reporter incognito
23,00 Focus plus
23,30 Salut! Big Brother - Fratele cel mare (talk-show) (16)
0,30 Big Brother - Fratele cel mare - Camera secretelor
0,45 Bar Life
0,50 Clubbing Show
1,00 Uik-end
1,30 În familie - s., rel.
2,00 Focus plus - rel.
2,30 Chat TV

ANTENA 1-TV ARAD

6,00 Emisiune în limba germană - rel.
6,30 Știri Arad - rel.
7,00 Observator
8,00 Cafeaua cu sare
10,00 Zile din viața noastră - s.
11,00 Millagros - s.
12,30 Râsmerița - rel.
13,00 Știrile amiezii
13,15 Hoțul de bijuterii - dramă, SUA
15,00 Îngerii lui Charlie - s.
15,55 Publicitate, Promo
16,00 Pactul de stabilitate
16,25 Publicitate, Promo
16,30 Știri Arad
16,55 Publicitate, Promo
17,00 Știri
17,30 (AP) Babilonia
19,00 Observator
* Sport * Meteo
20,00 (12) Visuri împlinite - f. SUA, 1996
22,00 Știri Arad
22,10 Râsmerița - divertisment
22,35 Marius Tucă Show
23,35 Observator
0,10 Bilanț - emisiune economică prezentată de Constantin Rudnițchi
1,00 As If - s.
1,30 Babilonia - rel.
3,00 Cafeaua cu sare - rel.

TV RCS

9,00 Rock on the Earth - muzică
9,30 Știrile RCS 1 - rel.
10,10 5 minute de carte
10,15 Tradiții și folclor
10,30 La N. de paralela 60 - doc.
11,15 Trei destine - s.
12,00 O oră cu Dani Dascălu - rel.
13,00 Radical Power - s.
13,30 Știrile RCS 2 - rel.
14,10 5 minute de carte
14,15 Videoclipuri
14,30 Trei destine - s.
15,15 Videoclipuri
15,30 Joia populară
16,30 Emisiune în lb. maghiară
17,30 Știrile RCS 1
18,10 5 minute de carte
18,15 Mega Bit
18,45 Videoclipuri
19,00 (AP) Omul din balcon - film
20,30 Prim plan
21,30 Hit squad - s.
22,00 Știrile RCS
22,40 (16) Omul circuit - film
24,00 Închiderea programului

B1 TV

6,10 Fox News
7,10 Calendar ecumenic
7,15 Espresso
10,30 Fan X
11,30 Gala - rel.
12,25 Calendar ecumenic
12,30 Știri
13,00 Nașul - rel.
14,00 La Strada - rel.
15,00 Fan X
15,45 Film - f. rel.
17,15 La Strada
17,45 Beverly Hills, 90210 - s.
18,45 Știri
19,45 Max It
20,00 Mașina adevărului
21,30 Ediția de noapte
22,00 Nașul
23,00 Gala
0,00 Beverly Hills, 90210 - s.
1,00 La Strada - rel.
1,30 Știri - rel.

TELE 7 ABC

7,35 Șapte știri - rel.
8,05 Videoclipuri
10,00 Emisiune pentru copii
11,00 Documentar
12,00 Lumea științei
12,30 Germania astăzi - rel.
13,00 Film - f. rel.
15,00 Videoclipuri
17,00 Documentar
18,00 Cântăreții străzii
18,30 Cocktail japonez
19,20 Șapte știri
20,00 Film
22,00 Loto - Pariu trio
22,15 Dosarele Terrei - doc.
22,45 Germania astăzi
23,15 Șapte știri
23,45 Videoclipuri
0,00 Activ FM

REALITATEA TV

7,45 Ediția de dimineață cu Naty
10,00 Știri
10,15 Vectorul Cristoiu
11,00 Jurnal
12,15 În fața națiunii
14,15 Ediția de după-amiază
18,00 Știri
18,15 În centrul atenției
19,00 Jurnal
19,45 Vectorul Cristoiu
20,15 2010
21,00 Jurnal
21,45 În fața națiunii cu Adriana Bahmuțeanu
23,00 Jurnal
23,15 Bătălia pentru România
1,00 Știri
1,15 Horoscopul de la miezul nopții

Redacția Adevărul nu își asumă răspunderea pentru modificările ulterioare intervenite în programele TV

SĂMÂNȚA ȘOVINISMULUI ÎNCOLȚEȘTE ȘI ÎN PIATRĂ SEACĂ

Țin să precizez că am tergiversat scrierea acestor rânduri pentru a nu fi acuzat că am scris sub impulsul furiei. Țin să mai spun că nu sunt șovin sau xenofob, nu sunt antimaghiar, nu am nimic împotriva nici unei minorități, nici măcar împotriva țiganilor. Cred că Bunul Dumnezeu a orânduit lumea în așa fel încât toți cei care cred în El să nu piară, ci să se mântuiască. Cred că trebuie să fim toleranți, să ne acceptăm unii pe alții, să recunoaștem atunci când greșim. Este, însă, de-a dreptul aberant să suporți la infinit umilința, numai pentru a demonstra că ești pacifist, că ești „om de înțeles". În momentul în care accepți să fii călcat pe gât de către niște gunoaie, tu însuți te dovedești a fi un gunoi și îți meriți soarta. Trecut, inadmisibil de ușor, sub tăcere, protocolul semnat la nivel local între PSD și UDMR, aduce Aradul sub stăpânirea ungurilor. Lecturând anexele la protocol, te cuprind fiorii. Zeci de clădiri vor fi retrocedate unor instituții sau fundații cu nume ciudate, care funcționau pe vremea stăpânirii de tristă amintire. În mod sigur, dacă retrocedarea se face către acele fundații sau instituții, ele vor exista de acum înainte, scoase din colbul istoriei și repuse în drepturi printr-o simplă trăsătură de condei. Te și miri că nu se prăbușește catapeteasma Catedralei Neamului sub presiunea atâtor blasfemii!

Tableta zilei

Ascunzându-se sub masca „moderației", udemeriștii arădeni ne susurau la urechi cântece de leagăn, făcându-ne să credem că, săracii de ei, abia îi mai țin în frâu pe „honvezii" care au pretenții absurde, că trebuie să îi sprijinim și să-i înțelegem, pentru că altfel vine László Tökés peste noi și ne face una cu pământul. Din păcate, nu László Tökés este cel care vrea să ne muște jugulara, ci cei care pretind că vor să îl tempereze. În vecii vecilor, Tökés nu ar fi obținut ceea ce au obținut „moderații" din UDMR care au demonstrat că îl cunosc la perfecție pe Arghezi, urmându-i exemplul: „Am luat ocara și torcând ușure/ am pus-o când să-mbie, când să'njure." Tökés a preferat înjurăturile, „moderații" au preferat să îmbie, să dea impresia că lasă de la ei, că acceptă concesii. Au procedat cu necopții politicieni arădeni precum a procedat Tom Sawyer cu prietenii săi, care i-au plătit ca să-i lase și pe ei să vopsească gardul.

Nu aș fi făcut aceste considerații dacă nu aș avea încredere în „capetele limpezi" din UDMR, singurii în măsură să mai domolească fierbințeala din capetele condamnate la prostie. Cred că încă nu este târziu și nici prea devreme pentru a arunca în foc semințele șovinismului, care sunt în stare să încolțească și în piatră seacă...

SIMION TODOCA

La Nădlac

PRIMII DOI „INCOMPATIBILI" CARE AU RENUNȚAT LA FUNCȚIA DE CONSILIER

Primarul Szuchanszki nu are probleme cu „incompatibilitatea"

Doi consilieri locali ai orașului Nădlac se află sub incidența Legii incompatibilității, asupra căreia Guvernul Năstase și-a asumat răspunderea, în urmă cu aproape două luni, în fața Parlamentului României.

Gondec Pavel, consilier local din partea Uniunii Slovacilor și Cehilor din România, și-a prezentat demisia din funcția de consilier odată cu apariția Legii incompatibilității, în Monitorul Oficial. Al doilea consilier care a declarat că se află în situația de a renunța la funcția de consilier local este Andrei Tosetkhi ales pe listele PSD și care este directorul Apotermului din Nădlac.

Primarul orașului Nădlac, Ștefan Szuchanszki ne-a declarat că domnia sa nu are probleme în ceea ce privește Legea Incompatibilității. **„Eu nu am probleme de acest fel"**, a specificat Szuchanszki. Conform celor declarate de către secretarul Primăriei Nădlac ceilalți consilieri locali s-au declarat compatibili.

DANIEL ALBU

Deputatul Codrin Ștefănescu s-a întâlnit cu liderii PSD Arad

Aflat, începând de marți seară, în municipiul Arad, deputatul Codrin Ștefănescu, secretar executiv la PSD, s-a întâlnit ieri cu o parte a membrilor conducerii pesediste, referindu-ne la Coloman Edeleni, președinte al organizației municipale și vicepreședinte al celei județene și Rodica Borza, secretar executiv. Din informațiile pe care le deținem, Ștefănescu nu a dorit o întâlnire cu întreaga Delegație Permanentă a PSD, motivul vizitei fiind altul decât necesitatea unei asemenea reuniuni.

Discuțiile cu cei doi reprezentanți ai PSD Arad au fost punctuale, mai ales din punct de vedere al organizării activității de partid, Codrin Ștefănescu fiind, cum spuneam mai sus, secretar executiv al conducerii centrale.

Ieri după-amiază, Ștefănescu, însoțit pe tot parcursul vizitei sale de către deputatul Dan Ionescu, vicepreședinte al PSD Arad, s-a deplasat și în localități din județ.

Astăzi, începând cu ora 10, deputatul pesedist va susține o conferință de presă, urmând ca apoi să plece din municipiul nostru.

A.O.

PSD cheltuie peste 200 de milioane pentru o tabără la Herculane

Biroul Municipal al PSD, întrunit ieri după-amiază, a luat în discuție acțiunea ce va fi organizată cu prilejul zilei de 1 iunie, la Herculane, în această stațiune urmând să fie duși, într-o tabără de patru zile, aproximativ 200 de copii din Arad. Și anul trecut a fost organizată o acțiune similară, pesediștii promițând - într-o conferință de presă - că face acest lucru în fiecare an.

În privința banilor care vor trebui să fie puși „la bătaie" pentru cazarea, drumul și masa copiiilor și a profesorilor care-i vor supraveghea, vă putem informa că se cifrează la mai bine de 200 de milioane de lei, bani care vor proveni de la membrii de partid și în urma unor sponsorizări.

Mult mediatizatul subiect al propunerilor pe care trebuiau să le facă liderii organizațiilor de cartier ale partidului de guvernământ n-a fost chiar atât de discutat de către cei prezenți, preferându-se probabil ca în momentul unei analize serioase de față să fie și președintele organizației județene Dorel Popa, în același timp și primar al Aradului. Oricum, din câte am aflat, toți liderii organizațiilor de cartier au făcut cel puțin câte două propuneri de candidaturi. Însă, cu privire la eligibilitatea acestora rămâne să discutăm cu alte prilejuri.

În privința incompatibilităților, organizația municipală n-are probleme prea mari, nesemnalându-se decât cele referitoare la CA-urile din care fac parte aleșii locali ai formațiunii, CA-uri la care aceștia vor renunța.

ALIN OLTEANU

Liberalii „au deschis sezonul" la ... seminarii

Vineri și sâmbătă, la Hotel „Astoria", organizația de tineret a PNL Arad, în colaborare cu Fundația Friederich Nauman, organizează seminarii pe tema „Bazele și principiile liberalismului". Sub coordonarea președintelui PNL Arad, Cristina Neluțu, 45 de tineri, împărțiți pe grupe de lucru, vor dialoga cu reprezentanți ai Fundației Friederich Nauman.

La rândul ei, organizația de seniori, în frunte cu deputatul Titus Gheorghiof, va desfășura alte seminarii, sâmbătă și duminică, la sediu. Parteneri de dialog vor fi reprezentanți ai Institutului Republican Internațional (IRI). Tema de discuție va fi, relațiile dintre partidele politice și organizațiile societății civile".

S. TODOCA

Consiliul Național al Maghiarilor va elabora o lege a autonomiei regionale

Comitetul de Inițiativă (CI) al Consiliului Național al Maghiarilor din Transilvania (CNMT) își propune să elaboreze Legea autonomiei culturale a minorităților naționale și Legea autonomiei regionale, a anunțat, miercuri, într-o conferință de presă, deputatul UDMR Toro T. Tibor. Fiecare din aceste legi cadru va avea și câte un statut anexă, a precizat deputatul UDMR, care este și președintele în exercițiu al prezidiului executiv al CI al CNMT. El estimează că aceste legi vor apărea în cel mult un an, având în vedere durata procesului de constituire a Consiliului. Legile cadru și statutele lor vor reglementa autonomia culturală și cea regională în concordanță cu principiile UE, recomandările CE, modelele funcționale pozitive din țările europene și conform legislației în vigoare. Toro Tibor a spus că pentru a obține sprijinul politic necesar acestor legi se va începe un dialog cu partidele politice și și-a manifestat speranța ca și conducerea UDMR să sprijine aceste idei. "Vom susține aceste proiecte pînă vom găsi parteneri care să ne sprijine", a declarat el.

Ambasadorul Marii Britanii: Lupta împotriva corupției este foarte importantă

Ambasadorul Marii Britanii la București, Quinton Quayle, a declarat, miercuri, că lupta împotriva corupției este foarte importantă și s-a arătat mulțumit de faptul că legislația anticorupție a fost adoptată de Parlament. Quayle a apreciat și mesajele transmise de Guvern privind angajamentul de a lupta împotriva corupției, subliniind că acest fenomen nu este unic în România, ci există peste tot în lume. "Este o problemă serioasă, care trebuie văzută în pespectivă, dar au fost făcute progrese în ultimul timp", a precizat Quayle. Diplomatul britanic a mai pus că autoritățile de la Londra încearcă să ajute practic România în lupta împotriva corupției, doi dintre cei 20 de consultanți britanici din administrația publică românească sînt la Ministerul de Interne, unul fiind specializat în problema corpției în Poliție și Vamă. Ambasadorul a recunoscut că și companiile britanice care au investit în România au probleme la acest capitol "din cînd în cînd", iar Ambasada încearcă să-i ajute atunci cînd întîmpină dificultăți. Recent, a fost cazul a trei-patru firme britanice despre care Quinton Quayle a discutat cu premierul Năstase și problema s-a rezolvat.

MIȘCARE

(Urmare din pagina 1)

Văcăroiu-i în America Latină, ca de obicei, iar premierul se pregătește pentru China unde nici Tarom-ul nu mai vrea să zboare. Dar Adrian Năstase „își asumă riscul pe care și-l asumă în fiecare zi, acela de a fi prim-ministru", a explicat presei îngrijorate de sănătatea premierului și de pneumonia atipică, purtătoarea de cuvânt a Guvernului. Riscă și premierul riscăm și noi. Suntem doar un popor curajos. Nu au riscat doar cei ce și-au instalat centrale termice în apartament și s-au desprins de ineficientul sistem centralizat de încălzire? Au riscat pentru că era cât pe ce să-i pună Guvernul să plătească gigacaloria ce încălcând legile termodinamicii se strecoară prin perete de la vecinii centralizați. Noroc că a venit Cozmâncă, când scandalul era cât casa, să ne spună că cel care a interpretat original normele metodologice ale funcționării asociațiilor de locatari a fost demis „că oricum era în pragul pensionării". Guvernul nu se bagă în chestiunea „căldurii din perete". O lasă pe seama asociațiilor. Dacă Ministrul Administrației nu e la curent cu toate detaliile din hotărârea de guvern pe care a semnat-o în schimb el își asumă întreaga responsabilitate pentru declarațiile făcute în legătură cu restructurarea Guvernului. Pe cât de mult au crescut indicii de obezitate a românilor de atât e solid și dezvoltat este și Cabinetul. La 27 de miniștri el este cel mai grăsuț din Europa. Guvernele din UE au în medie 16 miniștri iar Comisia Europeană este alcătuită din 20 de structuri conduse de toți atâția comisari. Ori, se știe că structurile similare colaborează mai bine între ele decât cele ce nu-și găsesc corespondențe. O reformă a Guvernului ar duce la reducerea birocrației în aparat și în plus ar fi o gură de oxigen cu un an înainte de alegeri. Orice guvern nu poate rezista patru ani fără erodarea imaginii sale și de aceea prin simpla înlocuire a unor persoane și-ar putea-o modifica. Depășită poate doar de teama alegrilor anticipate tema restructurării a generat și acum, la a doua sa lansare, doar bâlbâieli. Într-o zi e precedată de o remaniere, într-alta nu, în cealaltă apare în discuție „mica remaniere a prefecților" pentru ca apoi să fie lansată ciudata „schimbare a componenței cabinetului ca structură" dar fără a avea ca țintă persoane. Oricum ar fi un câștig, tot este. Mai bine vorbește lumea până-n toamnă despre cine pică și cine rămâne decât să umble tot cu „corupția-n gură".

Administratorul SC ARIS SA Arad

CONVOACĂ

pentru data de 30.05.2003, ora 16,00 la sediul societății din Arad, Calea Victoriei nr. 33-35, Adunarea Generală Extraordinară a Acționarilor din cadrul SC ARIS SA. Se specifică data de referință 01.05.2003 pentru toți acționarii îndreptățiți să voteze în cadrul AGA susmenționate, cu următoarea

ORDINE DE ZI:

1. Actualizarea actului constitutiv.
2. Completarea obiectului de activitate al societății cu activitatea „Alte forme de învățământ" cod. CAEN-8042.
3. Mărirea capitalului social.
4. Diverse.

În cazul neîndeplinirii cvorumului necesar, AGEA se reconvoacă pentru data de 31.05.2003, ora 11,00, la aceeași adresă.

Administrator Ing. Chiță Dorin Ioan

(c 600)

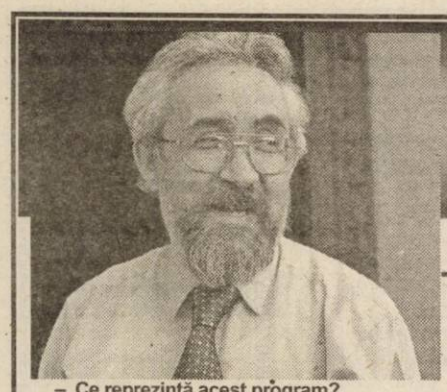

UN PROGRAM ÎN VALOARE DE 53.000 DE EURO PENTRU MUZICA VIE

☛ Interviu cu dirijorul DORIN FRANDEŞ, directorul Filarmonicii de Stat

■ În România suntem prima şi, deocamdată, singura instituţie culturală care a primit fonduri comunitare ■ Directorul Filarmonicii arădene, care a susţinut nu demult un doctorat cu o temă de ecologie muzicală, este managerul programului de 53 000 de euro

– Ce reprezintă acest program?

– Este o formă de conlucrare şi de utilizare a unor bani comunitari ai euroregiunii Tisa - Mureş - Criş - Dunăre. Există această unitate euroregională, cu o sumă de bani la dispoziţie, din cotizaţiile părţilor, din care se finanţează diverse proiecte.

– Ce valoare are acesta ?

– Proiectul pe care l-am propus noi este în valoare de 53 000 de euro şi banii aceştia reprezintă cheltuielile legate de administrarea şi coordonarea proiectului.

– Ce reprezintă el ?

– Există noi formule de obţinere a unor sume de bani pentru care finanţatorii tradiţionali sunt degrevaţi de obligaţii. În mod normal, noi suntem finanţaţi, în proporţie de peste 95 la sută, de către Primărie, pentru acoperirea cheltuielilor din stagiune. În afară de aceşti bani se pot obţine fonduri şi din alte părţi, care înseamnă şi Uniunea Europeană. Noi am mers numai la Phare, unde eram eligibili ca instituţie. Am participat la o licitaţie care a fost extrem de dură, am întocmit un dosar imens cu nenumărate rubrici de completat şi pentru care am obţinut ajutorul din partea unei fundaţii specializate.

– Cine a conceput programul?

– A fost conceput de mine, de către Filarmonică şi constă în două părţi: **cea pur muzicală,** însemnând susţinerea unor concerte în localităţi proporţional comparabile din România şi Ungaria şi anume Săvârşin, Lipova şi Arad la noi, Mako, Hodmezovaşarhei şi Seghedin, în Ungaria. Unele localităţi au fost alese în ideea că ele nu-şi pot permite cheltuieli legate de aducerea unei orchestre complete, pe care lumea s-o asculte pe viu, şi se merge pe ideea de a reînvia gustul pentru **contactul direct cu muzica** şi nu mediată. De asemenea, încercăm să utilizăm spaţii alternative. Vor fi şase concerte în Ungaria, respectiv în fiecare zi două concerte, unul educativ şi altul pentru adulţi, în forma concertului simfonic. În cadrul acestora beneficiem şi de aportul unor artişti unguri notabili.

– Ce ne spuneţi referitor la repertorii?

– Ele sunt alcătuite în aşa fel încât să prezinte posibilitatea şi de a înfăţişa **instrumentele orchestrei** şi acelor copii care n-au avut ocazia să le cunoască. La Mako am interpretat dansurile româneşti de Bartok, tot din euroregiunea noastră. S-au mai cântat un concert de Mozart şi Dvorak, Simfonia din Lumea Nouă. Asemănător va fi şi concertul din 23 mai pe care-l vom susţine la Szeghedin, în cadrul Festivalului oraşelor înfrăţite.

– În ce perioadă se desfăşoară proiectul dv.?

– Până la sfârşitul lunii septembrie. A început încă de acum câteva luni cu pregătirea logistică. Oficial proiectul va fi lansat în cadrul unei întâlniri ce va avea loc luni, la Casa Neumann, în prezenţa celor mai importanţi actori ai proiectului, respectiv Filarmonica de Stat Arad, Universitatea „Vasile Goldiş" care va asigura partea de sociologie. Tot atunci va fi şi o întâlnire cu presa. Partea de muzică este completată de o **aprofundată cercetare sociologică** care se va desfăşura în rândul tineretului, **elevi din clasele VIII-XI din România şi Ungaria** de la şcoli centrale de elită, industriale, din cartiere şi la clase de muzică, acolo unde ele există. Chestionarul cu peste 30 de întrebări a fost elaborat de un colectiv de sociologi în frunte cu dl. prof. univ. dr. Ioan Biriş.

– Cât de mult vă bucură realizarea acestui program?

– În România suntem prima şi deocamdată singura instituţie care a primit fonduri comunitare şi am şi reuşit. Există mai multe programe de acest gen, însă nimeni nu prea apelează la ele. Colegii mei directori de filarmonici m-au întrebat de unde am finanţarea şi i-am trimis şi pe ei să caute pe Internet, la Uniunea Europeană. Toate programele şi proiectele sunt expuse. Reuşim, iată, prin acest proiect să facem o foarte bună reclamă artei interpretative româneşti şi creaţiei româneşti. Totodată, atragem atenţia Bucureştiului asupra existenţei noastre. Am avut plăcerea ca la concertul de la Mako să fie prezent şi **consulul general al României la Szeghedin**, domnul Oancea, care ne-a trimis după concert, **un splendid coş de flori** cu panglică tricoloră.

A consemnat
DANA TODOR

STUPII FĂRĂ ALBINE

Înaintea alegerilor parţiale locale, desfăşurate duminică, liderii partidelor din opoziţie afirmau, la unison, că alegerile vor fi un test important. Acum, după dezastrul consumat, brusc, alegerile n-au mai fost un test. Şi tot la unison, liderii din opoziţie susţin că alegerile acestea au fost o fraudă electorală, că PSD a profitat de faptul că este la guvernare şi a şantajat alegătorii, ameninţându-i că de nu vor vota candidatul partidului lui Adrian Năstase nu vor mai primi bani de la buget. Îmi vine greu să mi-l imaginez că badea Ion a luat cunoştinţă de aceste ameninţări şi de aceea a votat cum a votat, chipurile, împotriva voinţei sale. Este o absurditate să crezi că alegătorii din comunele respective au fost cuprinşi de panică şi au votat pe cine nu s-ar fi cuvenit. La alegerile locale, cetăţenii, cum bine se ştie, votează mai curând omul, nu partidul. Sătenii îi ştiu bine pe candidaţi, comunitatea fiind mai mică, ştiu care ce poate, cine este gospodar şi cine nu este, iar dacă cineva nu merită, poate să-i ameninţe Năstase în persoană şi tot nu-l vor vota.

A transfera cauzele eşecului de duminică în acest plan al acuzaţiilor că PSD ar fi trişat ori ar fi şantajat, ar însemna să refuzi evidenţa, să evadezi din realitate. Nu, nu acestea sunt cauzele. Cauza se află în curtea fiecărui partid din opoziţie, în felul în care a înţeles să-l ia în considerare pe cetăţean - sau, mai bine, să-l ignore pe cetăţeanul real. Or, o politică în care se operează cu cetăţeni abstracţi nu poate conduce la altceva decât la încasarea unor bobârnace serioase, la primul contact cu lumea reală.

Una dintre multele carenţe ale modului în care se face politică la noi, în România, este tocmai această distanţare de omul real. La Arad ori aiurea în ţară, oamenii politici, pe lângă faptul că n-au stil de muncă, nu se încumetă să bată judeţul la pas, să stea de vorbă cu oamenii. În plus, nici nu pun preţ pe calitatea membrilor lor de partid din teritoriu, mulţumindu-se să contabilizeze (abstractizând din nou) cu o satisfacţie înşelătoare că au zece, douăzeci de membri în comuna cutare, alte zeci sau sute în comuna cutare etc. „Cantităţile" nu spun nimic, ba uneori îţi crează o imagine falsă. Puterea unui partid se verifică la vot, nu după numărul de membri, nu după declaraţii frumoase, nu după numărul conferinţelor de presă.

Rezultatele votului de duminică demonstrează ineficienţa politicii acestor partide. Evident, direcţia este greşită. Pentru a mai salva ce poate fi salvat până la alegerile din anul viitor este absolut necesar să se renunţe la a face politică la întâmplare, după ureche, din săli de şedinţă rupte de realitate şi de oameni. În mai toate partidele, inclusiv în PSD, lipseşte activistul, cel care să depună o muncă politică pe teren. Sunt mulţi şefi, fiecare aproape are câte o funcţie, dar „albine", lucrători nu sunt aproape deloc. Or, ce este un stup fără albine, dacă nu un loc unde nu se produce nimic? Vrei să ajungi la miere? Atunci, fă rost de albine.

TRISTAN MIHUŢA

ACCENTE

ACCENTE

Cursuri

În conformitate cu prevederile O. G. 65/1994, aprobată prin Legea 42/1995, cu modificările şi completările ulterioare şi ale HG nr. 562/2000 pentru aprobarea Regulamentului privind accesul la profesia de expert contabil şi de contabil autorizat, Corpul Experţilor Contabili şi Contabililor Autorizaţi din România - Filiala Arad, va organiza **Examen de acces** în luna octombrie a.c. la profesia de expert contabil şi contabil autorizat.

Pentru a veni în sprijinul candidaţilor la acest examen, filiala Arad organizează, începând cu data de 2 iunie 2003, cursuri de pregătire pe baza tematicilor disciplinelor de examen.

Înscrierile se fac la sediul filialei din B-dul Dragalina nr. 22-24, unde se pot obţine şi informaţii.

ACORD DE COOPERARE ACADEMICĂ

Zilele trecute, o delegaţie a Universităţii din Caserta-Italia, formată din prof. univ. dr. Roberto Covino, secretar general şi prof. univ. dr. Raffaele Gigante, coordonator cursuri de terapie neuropsihomotorie, a vizitat Universitatea de Vest „Vasile Goldiş" din Arad.

Universitatea din Caserta este printre primele universităţi private din Italia, în cadru căreia se realizează şi promovează activităţi de formare profesională, cercetare ştiinţifică şi tehnologică, editoriale şi multimedia, activităţi socio-culturale, realizate în colaborare cu instituţii internaţionale binecunoscute.

Având în vedere interesul ştiinţific reciproc, importanţa internaţionalizării educaţiei academice şi dezvoltarea cercetării ştiinţifice la nivel global s-a încheiat un Acord de Colaborare între cele două Universităţi.

Acesta vizează în principal schimburi de profesori şi studenţi în domeniul ştiinţelor medicale (medicină de recuperare, reabilitare, terapie neuropsihomotorie), organizarea în comun a unor manifestări ştiinţifice, seminarii şi conferinţe, dezvoltarea unor programe de cercetare.

Text şi foto: **V. JIREGHIE**

În sfârşit, Guvernul şi-a adus aminte de asociaţiile de proprietari

PRECIZĂRI AŞTEPTATE APROAPE 2 ANI DE ZILE (II)

Cum se ştie ultima Hotărâre de Guvern privitoare la asociaţiile de proprietari a stârnit o deosebită rumoare în rândul acestora dată fiind „originalitatea" unor prevederi care în bună parte nu prea au tangenţă cu realitatea. Sau altfel spus sunt rupte de realitate dovedind încă o dată faptul că guvernanţii noştri nu prea ştiu cum se trăieşte cu adevărat în România. Dar, în sfârşit aceasta-i situaţia...

În continuare să vedem **ce alte noutăţi mai aduce Hotărârea nr. 400** de săptămâna trecută. Înainte însă de aceasta o precizare: aşa cum am scris conform Hotărârii nr. 400/2003, art. 22, lit. k **citirea contoarelor individuale din apartamente** (de apă rece şi caldă) **intră în obligaţiile curente ale administratorului.** Deci, perceperea din partea administratorului de felurite sume peste indemnizaţia lunară pentru citirea contoarelor din apartamente **este total ilegală**. Ce alte prevederi mai conţine H.G. 400:

■ **În cazul** în care un locatar nu-şi plăteşte timp de 3 luni de zile cheltuielile comune, asociaţia, folosindu-se de privilegiul imobiliar, are dreptul şi posibilitatea de a se adresa instanţei de judecată cerând scoaterea la vânzare a bunurilor mobiliare sau chiar a locuinţei celui rău-platnic pentru acoperirea datoriei acestuia faţă de asociaţie.

■ **Care sunt şi cum** se repartizează cheltuielile comune dintr-o lună?

a) Cheltuieli pe persoană: apa caldă şi rece (evident, că în acele apartamente unde există contoare de apă rece şi caldă consumul va fi cel indicat de aceste contoare), canalizarea, ridicarea reziduurilor şi a gunoaielor menajere, plata indemnizaţiei femeii de serviciu, energia electrică folosită la părţile comune ale clădirii (pentru aceasta asociaţia trebuie să-şi monteze un contor separat), energia electrică folosită pentru funcţionarea liftului (şi aici trebuie contor electric separat), gazele de la bucătărie. De reţinut că în cazul repartizării cheltuielilor cu curentul utilizat pentru funcţionarea liftului se aplică prevederile de până acum. Respectiv, în urma hotărârii adunării generale, persoanele care locuiesc la subsol, demisol, parter, mezanin sau etajul 1 pot să fie scutite total sau parţial de aceste cheltuieli.

b) Cheltuieli pe cotă-parte de proprietate: întreţinere şi reparaţii la părţile şi instalaţiile comune ale clădirii precum subsolul, casa scărilor, podul, spălătoria, ascensorul, tubulatura de evacuare a gunoiului menajer ş.a.; încălzirea spaţiilor comune ale clădirii - casa scărilor, culoare, spălătorii, uscătorii, holuri etc. - consumurile de apă, canalizare, gaze naturale aferente proprietăţii comune, indemnizaţiile acordate locatarilor aleşi în funcţii de conducere şi administratorului, cheltuielile cu materialele consumabile folosite şi cele administrative.

c) Cheltuieli pe consumatori tehnici şi de altă natură: cheltuieli pentru încălzirea apartamentelor care se vor repartiza - din toamnă - proporţional cu suprafaţa echivalent termică totală, mai pe româneşte spus, **proporţional cu numărul elementelor de calorifer dintr-o locuinţă.** Această suprafaţă urmează să fie inventariată - potrivit Hotărârii 400 - până la data de 1 septembrie 2003 cu sprijinul specialiştilor din cadrul unităţilor furnizoare de utilităţi (în cazul Arádului, Artermul). Vom discuta cu un alt prilej implicaţiile deosebite ale unei asemenea măsuri; cheltuieli pentru lucrări de întreţinere şi reparaţii la antenele colective TV se repartizează proporţional cu numărul prizelor TV din apartament, cheltuielile cu apa rece sau caldă folosită de către posesorii de maşini pentru spălarea autovehiculelor, curăţatul coşurilor de fum, cheltuieli care se repartizează proporţional cu numărul sobelor şi al maşinilor de gătit racordate la coşurile de fum ale clădirii.

■ **În baza O.G. nr. 85/2001** şi a H.G. nr. 400/2003 la Consiliile Comunale urmează să se înfiinţeze compartimente specializate în sprijinirea şi îndrumarea asociaţiilor de proprietari. **În ce constă această îndrumare?** În mai multe printre care atestarea administratorilor, instruirea periodică a preşedinţilor şi administratorilor, organizarea şi asigurarea controlului financiar contabil asupra activităţii asociaţiilor de proprietari ş.a.

■ **Un capitol separat** din H.G. nr. 400 este alocat atestării administratorilor - persoane fizice. Ce trebuie reţinut sau ar fi de interes din acest capitol? Citâm:

- nu pot fi administratori persoane care au suferit o condamnare rămasă definitivă pentru săvârşirea cu intenţie a unei infracţiuni

- cei care nu au desfăşurat până acum activitate de administrator vor trebui să urmeze un curs de pregătire, cursuri care vor fi organizate de către consiliile locale

- la cererea de atestare care se adresează Consiliului Local se anexează un curriculum vitae, copii legalizate după actele de stare civilă, copii după actele de studiu, certificatul de cazier şi recomandarea din partea preşedintelui asociaţiei de proprietari. Noii administratori sau mai precis, cei care vor deveni de-acum încolo administratori vor trebui ca pe lângă actele de mai sus să prezinte comisiei de atestare şi recomandările a doi vecini din cadrul clădirii în care locuiesc.

- atestatul de administrator este valabil maximum 3 ani de zile.

MIRCEA DORGOŞAN

N. A. Aceasta este, în linii mari, Hotărârea nr. 400 din mai 2003. Cum se vede **ea nu face nici o referire precisă la cei care s-au debranşat de la sistemul sovietic de încălzire centralizată şi şi-au montat termoteci.** Se pare că iarăşi un isteţ din Guvern - care ulterior a fost demis - şi-a dat, ca de obicei, cu părerea, isterizând o ţară întreagă. Dar despre acest subiect ca şi despre contribuţia la căldura pe care cei debranşaţi trebuie, totuşi, s-o plătească pentru că prin spaţiile debranşate trec conducte **neizolate** de apă caldă, cu un alt prilej.

LEGEA PROTEJEAZĂ SĂNĂTATEA ANGAJAȚILOR

Orice meserie are specificul ei din punct de vedere al riscului de boli profesionale. Acest lucru îl știe oricine, însă angajatul, în cele mai multe cazuri, este tentat să ascundă că ar suferi de ceva. Mai ales cei care au o anumită vârstă se tem pentru siguranța locului lor de muncă. Ei sunt mai degrabă predispuși să-și păstreze postul, chiar cu riscul unei îmbolnăviri cronice, datorate noxelor de la locul de muncă. Cel puțin asta e ideea ce s-a inoculat în gândirea majorității angajaților.

Până în 1989, întreprinderile foarte mari aveau un cabinet propriu de medicina muncii, iar celelalte erau controlate periodic de un specialist în domeniu. Teoretic orice angajat era examinat, cel puțin o dată pe an. Sigur, controlul era mai mult sau mai puțin formal. După 1990, au urmat ani de confuzie referitor la acest subiect. Cabinetele de medicina muncii nu s-au desființat, însă această ramură nu era o problemă prioritară pentru cei mai mulți dintre angajatori.

Trebuia făcută o schimbare. În legislația europeană se acordă o importanță foarte mare protecției angajatului la locul de muncă. El trebuie să fie protejat, în funcție de locul de muncă, împotriva noxelor. Însă instalațiile și utilajele care asigură aceste condiții costă. Aici este marea problemă, la noi în România. Însă dacă tindem spre U.E. trebuie să ne aliniem și din acest punct de vedere.

CLARIFICĂRI

În decembrie 2002 a apărut Ordinul 933 al Ministerului Sănătății și Familiei care aduce clarificări în materie.

„La angajare, fiecare persoană este obligată, în afară de controlul medical, să fie examinată și de un medic specialist în medicina muncii, spune dr. **Alexandru Must**, medic primar la Cabinetul de medicina muncii din cadrul Policlinicii Municipale Arad, care adaugă: „Am constatat o lipsă de informare din partea angajatorilor, dar și a angajaților. Trebuie să se știe că orice angajator are obligația să-și trimită angajații măcar o dată pe an la un cabinet de medicina muncii. Practic trebuie ca fiecare firmă să aibă un contract cu un specialist în acest domeniu."

Dar ce face concret un specialist în medicina muncii? Dă avizul de angajare pe baza prevederilor legale și a gradului de risc asupra sănătății angajatului. O altă datorie este selecția, orientarea și reorientarea profesională, efectuarea examinării medicale generale, completată cu investigații de specialitate specifice locului de muncă, monitorizarea biologică a expunerii profesionale și a efectelor biologice consecutive expunerii, efectuarea controlului medical periodic la angajați, conform noxelor locului de muncă. Tot specialistul în medicina muncii stabilește

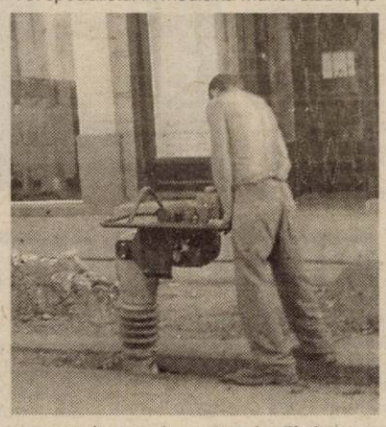

examenele complementare la diferite specialități medicale și aptitudinea pentru un loc de muncă cu ocazia oricărei examinări sau după boli intervenite la angajați. De asemenea, monitorizează factorii de risc chimici, fizici, biologici, ergonomici și psihosociali la locul de muncă, precum și inspectarea acestora. Nu în ultimul rând, medicul de medicina muncii consiliază, supraveghează și contrasemnează, certificatele de boală, îndrumă în probleme de reabilitare și reangajare; colaborează cu alți specialiști, cu medici de familie, cu Direcția de Sănătate Publică, întocmește rapoate precise și complete.

„Angajatul trebuie să știe că are dreptul să fie examinat de un medic de medicina muncii, fără ca acest lucru să-l coste. Trebuie doar să vină cu o trimitere de la medicul de familie.

Pacientul nu trebuie să-și facă probleme pentru că absolut toate datele asupra stării lui de sănătate sunt confidențiale și se păstrează într-un dosar medical individual", precizează dr. Alexandru Must.

Dacă este cazul, pacientul va fi internat în Secția de boli profesionale a Spitalului Clinic Municipal Arad.

PREVENIREA ESTE ESENȚIALĂ

Esențială este însă activitatea de prevenire a îmbolnăvirilor profesionale și nu „tratarea lor, care costă și în cele mai multe cazuri implică tratamente de lungă durată, iar uneori chiar tardivă", spune dr. Must.

Anul trecut a avut loc un accident de muncă mortal. Un om care lucra în construcții a căzut de la înălțime. Lucrul la înălțime presupune investigații speciale și nu oricine poate lucra în aceste condiții. Firma respectivă, deși era obligată, nu și-a trimis angajații să facă investigațiile necesare. „A doua zi după accident ne-am trezit la cabinet cu vreo 30 de oameni care lucrau în condiții de înălțime. Toți veneau pentru investigații de specialitate. Însă de ani de zile nimeni nu-și făcuse testele necesare. A trebuit să moară un om pentru ca să se tragă un semnal de alarmă. Poate omul nu ar fi fost apt să muncească în acele condiții. Din păcate, acum nimeni nu mai poate afla acest răspuns. De aceea prevenirea este esențială în medicina muncii", punctează dr. Alexandru Must.

DOAR O CINCIME...

La această oră, deși legea îi obligă, cel mult o cincime din firmele arădene au vreun contract cu un cabinet de medicina muncii.

Există multe companii, în special italiene, care lucrează în confecții, încălțăminte unde sunt o serie de noxe - scame, praf, vopsele, adezivi, lacuri, diluanți. „Eu nu am vreun contract cu nici o asemenea firmă. Poate au contracte cu alte cabinete de specialitate", adaugă dr. Must.

De la începutul anului și până în prezent la Cabinetul de medicina muncii de la Policlinica Municipală au trecut 1700 de pacienți. În afară de cabinetele medicale specializate, un rol important îl deține și Inspectoratul Teritorial de Muncă Arad, care are angajat și un medic în acest scop. Iar amenzile pentru nerespectarea normelor cu privire la condițiile de muncă sunt consistente.

Angajatorii, fie că le convine sau nu, trebuie să asigure condițiile optime la locul de muncă pentru protejarea sănătății angajaților. Iar aceștia, trebuie să știe că au și drepturi, nu doar obligații... Inclusiv acela al unor condiții de muncă care să nu-i expună la boli profesionale.

G. CONSTANTINESCU
Foto: **VIOREL MUSCA**

DOREL POPA A SEMNAT, IERI, DECLARAȚIA DE LA STRASBOURG, ALĂTURI DE ALȚI 20 DE PRIMARI

● Aradul va colabora cu mai multe orașe, din țările candidate la UE

Vizita pe care primarul Dorel Popa, alături de Traian Băsescu și Gheorghe Ciuhandu, o întreprinde la Strasbourg a avut parte de noi evenimente, cele mai deosebite fiind câteva întâlniri, private, cu președintele Parlamentului European, Pat Cox, comisarul Gunter Verheugen și baroneasa Emma Nicholson.

Cel mai important eveniment s-a derulat ieri, când cei 20 de primari prezenți în orașul francez au semnat declarația de la Strasbourg. În urma acestei declarații se va forma clubul de la Strasbourg, în care vor intra toți primarii prezenți ieri la întâlnire. „Declarația semnată ieri implică o colaborare fermă, pe viitor, între autoritățile locale din orașele respective cu cei de la Strasbourg. Vom avea contacte reciproce, în principal pe probleme de integrare europeană. Unii ar fi dorit ca această declarație să nu fie semnată decât de cei prinși în integrare pentru 2004, însă în cele din urmă am intrat și noi. Este bine pentru că, deja, cum se vede, discuțiile coboară de la nivel de guverne și a ajuns la nivel de oraș", ne-a declarat primarul Dorel Popa.

COSMIN MIHUȚA

PENSIONARII DIN GURAHONȚ VOR ECONOMAT PROPRIU

■ Primarul Florea - acuzat că nu vrea să le dea un spațiu

Liga Pensionarilor, filiala Gurahonț, ne-a trimis la redacție o sesizare, privind unele probleme cu care se confruntă cei de vârsta a treia din această localitate. În scrisoarea primită la ziarul Adevărul, Liga Pensionarilor se plânge de faptul că s-au făcut nenumărate demersuri la Primăria Gurahonț pentru a primi un spațiu, în care să fie înființat un magazin de tip economat, problema fiind dezbătută de mai multe ori în Consiliul local. Din păcate, susțin pensionarii, totul a rămas la stadiul de vorbe, pentru că acel spațiu nu s-a mai dat nici o dată. Liga Pensionarilor a făcut mai multe adrese la Primărie, dar toate au rămas fără răspuns, pensionarii susținând că „încă de la constituirea Consiliului local din anul 2000, circa 20 de hotărâri au rămas nerezolvate din pricina primarul Gheorghe Florea, ca organ executiv".

Pentru a vedea cum stau lucrurile și de cealaltă parte, am luat legătura cu primarul Gurahonțului, Gheorghe Florea, care ne-a declarat, din start, că are dureri de cap, de atâtea ori a explicat președintelui Ligii Pensionarilor cum stă situația. „Noi avem un magazin de tip economat la Gurahonț, care funcționează corect, a fost și prefectul aici, a trimis și un control, totul e în regulă. Problema e că pensionarii mai vor un economat, numai pentru ei. Le-am spus să depună cerere la Consiliul local. Eu nu am ce să fac, decât să pledez pentru această hotărâre. Le-am dat un spațiu în care își desfășoară activitatea, drept să vă spun, nu prea știu ce fac acolo, iar acum mai vor unul. Să facă economat în spațiul pe care l-au primit. Dacă nu, să se adreseze Consiliului local, pentru că e singurul în măsură să hotărască", spune Gheorghe Florea.

COSMIN MIHUȚA

Caius Parpală s-a întâlnit cu reprezentantul MLPTL

CONSTRUCȚIA SĂLILOR DE SPORT AR PUTEA ÎNCEPE ÎN DOUĂ SĂPTĂMÂNI

Directorul Companiei Naționale de Investiții din cadrul Ministerului Lucrărilor Publice, Transporturilor și Locuințelor, Dan Durleci, s-a aflat, marți, la Arad, unde a avut o întâlnire cu președintele CJA, Caius Parpală. Principalul subiect al discuțiilor a fost construcția celor nouă săli de sport în județul Arad, pentru care există, deja, o decizie a Ministerului Lucrărilor Publice. „În urma discuțiilor cu directorul Dan Durleci, va fi accelerat procesul de obținere a autorizațiilor pentru ca în cel mult două săptămâni să începem lucrările la sălile de sport", ne-a declarat Caius Parpală.

Din cele nouă săli, a căror finanțare este asigurată de MLPTL, două vor fi ridicate în municipiul Arad, iar celelalte șapte în județ, licitația fiind câștigată de către firma arădeană Tehnodomus și o firmă de construcții din Deva.

COSMIN MIHUȚA

Tauțul - gaură neagră pentru telefonia mobilă

Deși în Tauț sunt aproape 200 de posesori de telefoane mobile, aceștia nu-și prea pot folosi aparatele în interiorul comunei, deoarece zona nu are acoperire. În mod surprinzător, nici un operator de telefonie mobilă nu și-a amplasat vreo antenă aici, deși promisiuni au existat de-a lungul anilor. „Ca să putem vorbi la celular trebuie să mergem fie într-un capăt al comunei, fie sus pe dig. E greu pentru oameni să alerge dintr-o parte în alta. Am fost uitați din acest punct de vedere, și nu înțelegem de ce, fiindcă în zonă vin și mulți turiști. Pentru aceștia, dar și pentru noi, ar fi bine să existe acoperire", spune primarul comunei Tauț, Gheorghe Pleș.

G. K.

LA BILLA FUNCȚIONEAZĂ DIN PLIN PREZUMȚIA DE...VINOVĂȚIE

● Cumpărătorii trec prin momente penibile și sunt înjosiți de angajații magazinului

Am primit la redacție o scrisoare semnată de Mircea S., un inginer arădean, patron al unei firme din oraș, care ne semnalează că la Billa cumpărătorii sunt supuși unor practici josnice, care nu fac cinste magazinului sau ideii de comerț modern. „Sâmbătă, 10 mai, în jurul orei 18,30, împreună cu soția am făcut cumpărături la magazinul Billa din Arad...După ce ni s-a întocmit bonul de plată, casiera a cerut soției mele să-i arate conținutul poșetei. Indignată, soția a explicat că această cerere reprezintă o practică josnică ce nu se întâmplă în vreun alt magazin ce se respectă. Și noi credem că Billa este unul dintre ele. Soția mea a pus poșeta pe masă și i-a cerut casierității să o deschidă ea și să se uite înăuntru. Aceasta a replicat că ea n-o deschide și a insistat cu un ton mai ridicat ca soția s-o deschidă și s-o golească de conținut. Eu am explicat că ceea ce ne cere este un act de înjosire a noastră în fața atâtor clienți care stăteau la coadă în urma noastră precum și la casele vecine. În final soția, pentru a pune capăt spectacolului ai cărui actori principali am devenit în mod nejustificat, a deschis poșeta și a scos din ea o parte din conținut arătând interiorul ei casierității", scrie inginerul M. S.

După momentele penibile prin care au trecut, cei doi soți au cerut să vorbească cu șeful magazinului; s-a prezentat un individ care s-a dovedit a fi șeful pazei, care însă a susținut că femeia de la casă a procedat în conformitate cu dispozițiile directorului magazinului. „Tovarășe director al magazinului Billa, dispoziția dvs. încalcă în mod grav demnitatea persoanei garantată de legea fundamentală a țării - Constituția. Practicile dvs. nu exisau nici în vremurile când legile acestei țări erau ale unui stat totalitar, darmite acum când avem o legislație a unui stat de drept care garantează **demnitatea, prezumția de nevinovăție, inviolabilitatea persoanei, a intimității acesteia**...Plătiți o armată de supraveghetori pentru care este mult mai comod să caute clienții în buzunare decât să îndeplinească sarcinile de serviciu pentru care îi plătiți. Aveți un mare număr de camere de luat vederi și probabil, oameni plătiți să monitorizeze dintr-un birou anume aceste camere. Îi plătiți degeaba și pe ei", mai scrie arădeanul.

Cititorul nostru ne semnalează o altă bilă neagră pentru celebrul magazin: nu există posibilitatea lăsării în condiții de siguranță a poșetelor deoarece nu există chei pentru boxele de la intrarea în magazin.

Contactată, conducerea magazinului Billa Arad nu și-a exprimat punctul de vedere în legătură cu aceste acuze de „practici josnice" ce îi sunt aduse, motivând că o declarație oficială poate fi făcută de alte persoane, din sediul central al firmei. Solicitarea noastră nu a primit răspuns.

Desigur că, pentru anumite persoane, există tentația însușirii de bunuri fără a le plăti. Însă de aici și până la a-i considera hoți pe aproape toți clienții, nu e un lucru normal. Furturile din magazin sunt o problemă ce trebuie rezolvată de conducere, fără a-i pune pe clienți în situații jenante.

GERLINDE KNAP
Foto: **VIOREL MUSCA**

Oferta teatrală arădeană

ACUM ȘI UNDERGROUND

Cine afirmă că Aradul este un oraș conservator în privința ofertei culturale, se înșală. Iată că, pe lângă Festivalul de Teatru Clasic (manifestarea culturală poate cea mai importantă din Arad, definitorie chiar pentru acest spațiu cultural) și-a făcut loc un alt festival teatral, diametral opus - teatru de cameră și underground. Producții independente, texte noi, actori independenți și mai puțin consacrați, spații teatrale neconvenționale. E adevărat, publicul este mai restrâns la acest gen de manifestări teatrale (de altfel nici spațiul nu permite un mare aflux de spectatori), însă - seară de seară - o mână de curioși au umplut fie Clubul Frontiera, fie una din sălile Casei de Cultură a Municipiului, fie Teatrul Vechi, fie sala Studio a Teatrului de Stat, pentru a urmări spectacolele invitate în festival, reprezentative pentru acest curent teatral în România. E adevărat, publicul arădean a avut ocazia să se familiarizeze cu acest gen de producții teatrale, prin spectacolele realizate de câțiva ani de Casa de Cultură a Municipiului, în colaborare cu Teatrul de Stat: „Ursul" (regia Ion Mircioagă), „Pe muche de șuriu" (regia Sabin Popescu), „Păpușa" (regia Ioan Peter) - prezente și în acest festival. Și au mai fost și altele ca „Stiglițul", „Vocea umană", spectacolele trupei ART STUDIO, one-man-show-ul „Apropo, ați chemat pompierii?". (Păcat că nu am putut vedea, în festival, premiera cu „Sufleurul fricii", în regia lui Ovidiu Ghiniță, dar - poate - cu alt prilej). Am enumerat toate aceste producții locale de teatru alternativ nu atât pentru a sublinia deschiderea și strădaniile oamenilor de teatru arădeni, cât pentru a arăta că publicul nostru este deja „alfabetizat" în acest gen de teatru, în aceeași măsură în care este un cunoscător în producțiile de teatru clasic. Cu alte cuvinte, că merită efortul organizării acestui festival, că Aradul merită să fie un spațiu de întâlnire (și) al teatrului de cameră și underground.

Aceasta nu este o pledoarie pentru teatrul alternativ (de cameră, underground, în spații neconvenționale). Este o pledoarie pentru deschiderea culturală, pentru diversitatea în oferta culturală. Un fapt interesant și îmbucurător, care vine să confirme această deschidere: Ovidiu Balint (organizator al acestui festival, în calitate de director al Casei de Cultură a Municipiului) mărturisea că ideea s-a născut anul trecut în urma unei discuții cu Ovidiu Cornea - președintele Fundației **„Art Classic"** și organizator al Festivalului de **Teatru Clasic**. Q. e. d.

Foto: ONORIU FELEA

„GRACIAS A LA VIDA", O POVESTE DIN LUMEA LATINO-AMERICANĂ

Un spectacol de o factură specială a fost prezentat sâmbătă seara în Clubul Frontiera: **„Gracias a la Vida"**, un mesaj artistic din lumea Americii de Sud. Prin dansuri și muzică specifice, prin texte latino-americane (Eduardo Galeano, Pablo Neruda, Isabel Allende, Rodrigo Garcia), actrița **Clara Flores** a încercat ca, prin această călătorie spre rădăcini, să dăruiască publicului românesc ceva din cultura ei.

Născută în Santiago de Chile, Clara Maria Zulema Flores Aguilera a fost exilată politic împreună cu familia ei în 1974, în urma Loviturii Militare de Stat, stabilindu-se în Romănia. Avea 10 ani pe atunci, însă multe amintiri i-au rămas în suflet. Se orientează spre o carieră artistică (teatru, coregrafie) și are șansa de a lucra cu Miriam Răducanu, cea care a contribuit substanțial și la realizarea acestui spectacol. Obține două premii de interpretare la două Gale ale Tânărului Actor, este nominalizată pentru debut la Gala Premiilor UNITER în 2000. Ideea acestui spectacol i-a venit grație UNITER-ului care, ca premiu la Gala Tânărului Actor de la Mangalia 2001, i-a oferit posibilitatea de a petrece opt zile la Festivalul de la Avignon de anul trecut. Aici a văzut un one-woman-show, „Tango", în care protagonista își spunea povestea prin muzică și dans. Așa s-a născut „Gracias a la Vida" - istoria personală a Clarei Flores, care se împletește cu istoria țării ei, a culturii ei. O istorie emoționantă, povestită în cuvânt, cântec, dans.

De la Cluj,

ȘASE STUDENȚI LA ACTORIE

În prima zi de festival, pe lângă două producții arădene, alte două de la Cluj. Una aparținând studenților la Actorie și cealaltă - companiei „Teatrul Imposibil" (tot cu actori - studenți).

„Temă și variațiuni după Caragiale" ne-a prilejuit întâlnirea cu cinci studenți în anul III la Actorie, la clasa prof. Miklos Bacs. Patru rezolvări diferite ale scenei Veta - Chiriac: tradițională, în stilul filmului mut, al operetei, coregrafică. Am descoperit, cu încântare și satisfacție, cinci viitori actori foarte bine pregătiți, cu mijloace interpretative minuțios lucrate, cu înclinații pentru registrul comic (Cătălin Herlo, Cristiana Flutur, Iulia Ursa), pentru expresivitatea corporală (Camelia Curuțiu, Romul Moruțan). Cu deosebită plăcere l-am revăzut, în aceeași sală cu C.C.M., pe arădeanul Cătălin Herlo, care - cu ceva ani în urmă - juca în trupa ART STUDIO. Pașii pe care i-a făcut spre profesionalism se văd cu ochiul liber.

* * *

Cealaltă producție clujeană ne-a prilejuit o altă întâlnire: cu textul unuia dintre cei mai apreciați dramaturgi români contemporani - **Radu Macrinici** (autor al pieselor „Îngerul electric", „Ping Body", reprezentate deja la noi). **„Evanghelia după Toma"** este un text dens, de factură filozofică - religioasă, o reinterpretare a Răstignirii în cheie postmodernă, o anatomie a Crucificării, un joc al asumării / neasumării posturii christice. Aflăm din publicația „Manifest" (editată de compania „Teatrul Imposibil" care a și produs acest spectacol) că aceasta este a treia montare a piesei **„Evangheliei după Toma"**, în regia lui Vadas Lazlo. În distribuție - Cătălin Herlo (Tatăl), Romul Moruțan (Fiul), Camelia Curuțiu (Fiica), Sebastian Marina (Espinoza). Din nou, Camelia Curuțiu a dovedit un imens potențial interpretativ în zona plasticii corporale.

„SEX, DRUGS, ROCK AND ROLL" ȘI CEL MAI BUN ACTOR ROMÂN AL MOMENTULUI

Ultima zi a festivalului, duminică 11 mai. Fără ezitări, putem afirma că a fost cea mai bună zi: la prânz proiecția filmului **„3 păzește"** în regia lui Ovidiu Georgescu, iar seara - patru spectacole de la foarte bun la excepțional. La Teatrul Vechi, recital Shakespeare, cu actorul **Mihai Baranga**. De la Hamlet, la Falstaff, de la Richard III, la Launce, actorul bucureștean a schimbat registre, voci, expresii, cu o virtuozitate bine exersată. A urmat **„Aici nu se simte"** la Clubul Frontiera, un spectacol produs de Teatrul LUNI de la Clubul „Green Hours". În regia lui Alexandru Dabija și scenografia lui Dragoș Buhagiar, dialogul celor doi actori a decurs firesc, cu foarte mult umor, cu o vădită plăcere de a juca. **Daniel Popa** (absolvent al Institutului de Teatru la clasa prof. Olga Tudorache și proaspăt angajat al Teatrului „Bulandra") și **Dorina Chiriac** (o actriță care și-a confirmat talentul și pe scena arădeană, prin spectacolele invitate la Festivalul de Teatru Clasic, dar și prin rolurile ei în filme ca „Furia", „Amen", „Terminus Paradis", „După-amiaza unui

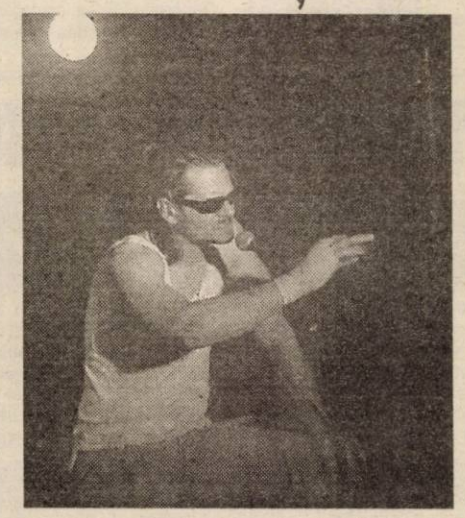

tortionar"), au interpretat textul autoarei și actriței Lia Bugnar cu dezinvoltură, trecând de la absurd la comic cu acea naturalețe pe care nu o putem numi decât talent.

Apoi, din nou la Teatrul Vechi, spațiul în care s-a jucat **„Premiera"**, un spectacol al Teatrului ACT și Teatrul Inexistent, în regia Teodorei Herghelegiu, în care publicul a putut să o revadă pe actrița Clara Flores.

Punctul culminant al serii (și totodată cel care a atras cel mai numeros public al Festivalului) a fost spectacolul **„Sex, Drugs, Rock and Roll"**, al actorului **Florin Piersic jr.**, tot o producție a Teatrului LUNI. La ora 22,30, spectacolul încă nu începuse, însă Clubul Frontiera gemea de lume. Peste 200 de spectatori așteptau să vadă „performance"-ul celui mai bun actor al anului, premiat de către UNITER. Iar așteptarea a meritat. Timp de două ore și jumătate, Florin Piersic jr. a debordat de vitalitate artistică, trecând de la un personaj la altul - diferite tipologii produse de societatea de consum (homeless-ul, starul rock vindecat de dependența de droguri, omul de afaceri, medicul cinic și care te jupoaie de bani, tânărul care se distrează de nu mai poate la chefuri, cu băutură, femei și bătăi, un retardat căruia îi ajunge un sandvici cu ou și salată ca să fie fericit, artistul care vrea să fie și el normal). Sunt personaje ale lumii americane, e adevărat, (textul - excelent! - aparține dramaturgului american Eric Bogosian) dar cine nu vede că lumea aceasta se impune și la noi?

Dacă ne gândim că Florin Piersic jr. nu doar a interpretat absolut fenomenal personajele piesei, dar a și ales textul, l-a tradus și apoi a regizat spectacolul, poate înțelegem mai bine ce înseamnă (sau ar trebui să însemne) teatru independent.

Pagină realizată de
CĂTĂLINA LATU
Foto: ONORIU FELEA;
MARGARETA SZEGO

Actorul răzvrătit din „UN OM PENTRU O CAUZĂ"

Vineri seara, Clubul „Frontiera", recital al actorului **Daniel Iancu**, în regia **Teodorei Herghelegiu**, o producție a Teatrului Inexistent și a Clubului „La scena".

„Un om pentru o cauză" este un spectacol închegat în jurul a trei monoloage din Eugen Ionescu - două din „Ce formidabilă încurcătură", unul din „Cântăreața cheală". Protagonistul este un răzvrătit, un protestatar, un nihilist uneori ludic, alteori melancolic. „Nu aceasta era intenția pieselor. Dar asta a reieșit în urma combinării monoloagelor", ne dezvăluie actorul.

Daniel Iancu a lucrat un an și jumătate la Teatrul din Galați, după care văzând că „nu se întâmplă nimic", a luat drumul Bucureștiului. Și aici a găsit „teatre obosite, regizori și actori obosiți", așa că s-a apucat să lucreze monoloage pentru cluburi. Așa s-a născut **„Un om pentru o cauză"**, pe care l-a jucat de patru ori în clubul „La scena" din București și o dată în curtea clubului „Green Hours". Cu mult umor, Daniel Iancu povestește cum s-a întâmplat... happening-ul din curtea „Green Hours": **„Nu am anunțat că va fi spectacol, că voi juca. Pur și simplu, stăteam la masă și la un moment dar am început spectacolul. A fost cam ciudat, că lumea m-a luat drept nebun".**

Ca și personajul lui, actorul Daniel Iancu este un răzvrătit: împotriva sistemului teatral de la noi, împotriva teatrelor de stat, în care actorii tineri nu intră „decât cu pile sau cu un noroc chior", împotriva concursurilor aranjate. Dar nu s-a resemnat - joacă în cluburi, în spectacolele studenților de la Regie de la Institut, asta pe lângă colaborările cu televiziuni (reclame, emisiuni), soluția la care majoritatea actorilor tineri apelează „pentru a nu muri de foame". Și se pare că eforturile, revoltele și protestele sale nu au fost zadarnice: în toamnă va juca la Teatrul ACT alături de actorul Marcel Iureș, în „Stăpânul umbrelor", o piesă scrisă de un autor croat și montată de regizoarea Teodora Herghelegiu.

Sala Teatrului Vechi, așteptându-și publicul cu... scaune noi

O gură de OXYGEN în muzica românească

Sunt vremuri în care orientările muzicale ale tinerilor din România au cam luat-o razna. Manelele sunt la mare preț, muzica house sau tehno câștigă tot mai mulți adepți, hip-hopul e și el pe o pantă ascendentă. Din peisaj au cam dispărut muzica clasică și rock-ul. Ele nu mai sunt demult comerciale, mesajele lor nu mai prind în rândul noii generații. Cu toate acestea, printre formațiile și așa-zișii artiști „ai pieței" care apar ca ciupercile după ploaie, câțiva tineri, beneficiari ai unui sistem de valori ce nu a putut fi modelat de curentele moderne, încearcă să spargă tiparele. Oarecum, ei sunt catalogați drept nebuni, pentru că au mai multe șanse să clacheze decât să izbăvească într-o societate a kitschurilor. Ei însă cântă exclusiv ce le place, fac totul cu o pasiune ieșită din comun și sunt convinși că își vor găsi fanii lor. Și mulți arădeni, dar nu numai, au venit lângă trupa Oxygen, apărută de patru ani buni de zile pe scena muzicii românești.

Ca aproape în toate cazurile începutul a fost anevoios, trupa a suferit câteva scinziuni, din care ultima și cea mai importantă a condus la găsirea „formulei perfecte" - ne-a mărturisit **Lucian Miclean** (tobe), „coloana vertebrală" a trupei. El îi are acum colegi pe **Bogdan Holenciuc** (voce), **Ionuț Bălășoiu** (chitară solo), **Valentin Bușcu** (chitară ritmică), **Codrin Puicaru** (chitară bas) și **Ionuț Cârja** (clape). Fiecare a venit cu propria cultură muzicală, cu preferințele lui, orientându-se în final să cânte un pop-rock, spun ei, original. Nu doresc să fie comparați cu nimeni pentru că așa cum o spune și numele trupei, băieții intenționează să aducă o gură de ... **Oxygen** în muzica românească.

Deși au concertat la multe festivalui, alături de Cargo, Iris, Holograf, Bere Gratis sau Pepe, acesta din urmă chiar acceptând să cânte în deschiderea celor de la **Oxygen**, până acum trupa nu a reușit să-și pună pe un album cele zece piese din repertoriu. Ei promit că acest lucru se va întâmpla - totuși - spre finalul acestui an, când va apărea pe piață „Voiaj", o ... plimbare prin toate stilurile de pop-rock. Albumul va reuni piese soft, balade așa cum la numesc ei: **„De ce?"** sau **„Nu știam"**, dar și piese cu mesaje mai diluante precum **„Balada vacii nebune"**. Membri trupei recunosc că sunt puțin dezamăgiți că această ultimă piesă prinde mai mult la public în detrimentul altora, care au într-adevăr ce comunica. Inspirați de viața de zi cu zi, cei de la **Oxygen** își fac - în general - singuri textele, dar mai apelează din când în când și la ajutorul unor prietene. Tania Luisa Iarinka și Delia Fleancu sunt din Orșova, dar țin în permanență legătura cu trupa arădeană prin e-mail, dând sugestii pe ici, pe colo, privind versurile pieselor. Pentru că i-a plăcut cum sună melodiile formației **Oxygen**, Adrian Igrișan de la Cargo a acceptat să-i reprezinte pe băieți la București, fiind deasemenea convins că o astfel de muzică nu are cum să nu prindă la public. Cu toate acestea, toți cei implicați în acest proiect sunt conștienți că doar o promovare foarte bună și o colaborare cu o casă de discuri serioasă le va aduce succesul dorit. Bineînțeles, cei șase nu concep să se prezinte vreodată în fața fanilor pentru a face play-back, o situație considerată jenantă pentru un artist cu pretenție.

Dacă ar sta bine cu finanțele, Oxygen ar lansa și mâine primul lor album, însă așa mai așteaptă. Așa cum dintr-un moment în altul trebuie să ajungă un pachet din Finlanda, de la niște cunoștințe, cu un mixer și boxe. Până atunci însă, membri trupei nu abandonează repetițiile, în număr de patru pe săptămână. Au avut noroc că tatăl lui Codrin i-a înțeles și le-a permis să ocupe o cameră în casa sa, căci altfel cu greu ar fi găsit un alt loc pentru a exersa. Va veni și vremea lor, vremea în care muzica de calitate va triumfa din nou.

CĂLIN MNERIE

ACTORIA - DE LA PASIUNE LA PROFESIE

Roxana Sabău face parte dintre acei tineri „infestați" deja cu „microbul" teatrului. Spectacolele TSA le vede pe toate, pe unele chiar de mai multe ori, joacă în două trupe de amatori și vrea, categoric, să devină actriță.

Totul a început cât se poate de... adolescentin - îi plăcea de un băiat din trupa lui Costin Gavază („Young Gimmicks") și, cum voia să fie în preajma lui, s-a dus și ea la trupă. Nu au trecut două-trei repetiții, și și-a dat seama că îi place... teatrul. A început să pună suflet, să muncească serios, să își dorească să reușească. Și confirmarea nu s-a lăsat așteptată: anul trecut la Festivalul TEENPLAY, a obținut Premiul pentru Cea mai bună actriță în rol secundar. A doua zi, tatăl ei a întrebat-o dacă asta vrea să facă într-adevăr. Roxana a răspuns senin „Da". **„Am noroc că părinții mă sprijină în ceea ce am ales să fac. Profesorii au comentat puțin, dar le-a trecut"**, spune Roxana.

În acest an, Roxana are un rol și la trupa lui Ioan Peter - „Art Studio" sau Y.E.A.T.S.: Dansatoarea pe sârmă din spectacolul „Păpușa". **„Eram curioasă cum e să joci în română. Și nu e mare diferență. Sufletul e, de fapt, același"**. La început era puțin speriată - cum o să o scoată la capăt în clasa a 12-a (matematică-informatică-engleză! la „Elena Ghiba Birta"), și cu repetiții la două spectacole. Era obosită, e adevărat, dar de acea **„oboseală plăcută"**. Și notele au scăzut puțin, însă nu alarmant.

Roxana ar juca orice. Până și travesti. **„Mă modelez după personaj"**, spune. Nu crede în frumusețea fizică, exterioară, în meseria asta: **„Dacă ești frumos și curat pe dinăuntru, asta se vede și în afară"**.

În curând va începe pregătirile serioase pentru admiterea la facultate: întâi la Tg. Mureș, apoi la Cluj, dacă nu - la Timișoara (Bucureștiul nu o atrage deloc, dimpotrivă). Dintr-o joacă la început, Roxana și-a ales o meserie - Actoria și acum, după cum mărturisește, nu se vede făcând altceva.

CĂTĂLINA LATU

După ce a construit cel mai mare ceas din județ

UN ELEV ARĂDEAN VREA SĂ ÎNVEȚE CEASORNICĂRIE ÎN ELVEȚIA

Un tânăr elev arădean care a construit cel mai mare ceas din Arad visează să-și continue studiile tehnice la o școală din Elveția.

Vlad Ionuț Marian a fost pasionat încă din copilărie de orologii. Fermecat de mecanismul complicat al ceasomicelor, a visat să urmeze o carieră în acest domeniu. Anul acesta absolvă Grupul școlar „Aurel Vlaicu", la seral. Primul lui dascăl i-a fost un ceasornicar bătrân, mai târziu furând meseria de la alți meșteri pe care i-a privit reparând ceasuri. Îi place să spună despre el că este un autodidact și își dorește să învețe cât mai multe despre acest meșteșug. A construit cel mai mare ceas din Arad care acum domnește pe unul din pereții grupului școlar la care învață. Cel mai vechi ceas pe care l-a reparat a fost o pendulă Gustav Beker din anul 1875. I-au mai trecut prin mână orologiile de la Primărie, cel al bisericii romano-catolice, al Teatrului de Stat din Arad sau al Colegiului Național „Moise Nicoară".

Recent a primit o scrisoare de răspuns de la o școală tehnică din Neuchatel (Elveția). Ar vrea să-i urmeze cursurile de trei ani dar nu are banii necesari taxei anuale. Un an de școală costă 7.300 de franci elvețieni (aproximativ 5000 de euro). Ne-a rugat să-l ajutăm să găsească oameni cu posibilități materiale care să-l sponsorizeze sau să-i împrumute bani. Poate, peste ani, va construi cel mai mare orologiu din... lume. Și ne vom mândri că avem un arădean în Cartea Recordurilor...

OLIMPIU BULZAN

„PUR ȘI SIMPLU"

Albumul „Pur și Simplu" completează ciclul început în 1998 cu „Supersonic" și continuat în 2000 cu „Holografica". Experiențele vieții, satisfacțiile și tristețile, spirala căutărilor și-au găsit exprimarea în atâtea din cântecele cuprinse în cele două albume deja apărute, și deja confirmate de public ca reușite certe.

Noul disc s-a născut greu. Maturitatea artistică sporește exigența, grija pentru detaliu, atenția la sensurile profunde, iar acestea nu sunt lucruri de natură să grăbească procesul de creație. Pe de altă parte încărcătura emoțională indusă de extraordinarul succes al albumului „Holografica" a inhibat sensibil descătușarea unor noi idei, a oferit tot timpul un termen de comparație redutabil. Au simțit-o membrii grupului, au afirmat-o specialiștii. Ce s-ar mai putea face după „Să nu-mi iei niciodată dragostea?" s-au întrebat, desigur retoric, mulți. Răspuns: se poate face un album, pur și simplu. Rețeta pare simplă, dar notați-o, totuși: se lasă în urmă orice fel de teamă, angoasă sau panică. Se adună toate resursele de liniște astfel dobândite. Se ivesc idei. Se pun încet la lucru toate puterile creatoare: Dan, Edy, Mugurel, Tino, Romeo. Se amestecă ușor, fără a forța, ceva nou (Alexandra Ungureanu), ceva vechi (Nuțu Olteanu) și, bineînțeles, puțin inefabil (Marcel Iureș). Încet, cu îndoieli și căutări, cu reveniri și certitudini, produsul alchimiștilor se arată. Și se exprimă, într-o singură sintagmă, care unește toate cele zece piese, apărute. Întrebări: Cum? De ce? Când? PUR ȘI SIMPLU. Ați notat? Vă va fi mult mai ușor acum să ascultați acest album. Ați scăpat de angoase „Știu cine sunt". Sunteți liniștiți - „Dacă pot să zâmbesc." Aveți idei - „Pot să fiu ce vrei". Dar și putere - „N-am știut." Există ceva nou - „Dragostea mea", ceva vechi - „Înger de-aș fi" și puțin inefabil - „Fără ea". Cu îndoieli - „Rămas bun", cu căutări - „Suflet pereche", cu reveniri și certitudini - „N-am iubit pe nimeni așa cum te-am iubit pe tine". Produsul alchimiștilor vi se arată „Pur și simplu" - Holograf.

„Holografii" la Arad, povestind despre ultimul lor album.
Foto: **ONORIU FELEA**

La Aluniș

MEDIA DE VÂRSTĂ A CADRELOR DIDACTICE: 25 DE ANI!

La școala din **Aluniș** domnește o atmosferă primitoare, plăcută, familiară. La intrarea în mica școală, ești întâmpinat de o bibliotecă - muzeu, amenajată de Aurel Dudulan - cântăreț de muzică populară, în prezent „om bun la toate" în școală și instructor de dansuri populare cu copiii din sat. În cancelarie facem cunoștință cu personalul didactic al școlii: două învățătoare și profesorul de religie. Mai e și profesoara de engleză, care vine de două ori pe săptămână de la Arad. **„Media de vârstă a profesorilor e de 25 de ani"**, ne anunță una din învățătoare, **Mona Fejes**, care e și directoarea școlii. Probleme de autoritate, nu au de unde să apară în această ... mică familie de profesori tineri. **„Noi comandăm, noi executăm"**, ne lămurește directoarea. În afară de profesorul de religie, cele trei cadre didactice fac naveta la Arad. Dar nu e grea: la 7,10 pleacă din oraș iar la 3 și ceva după-amiaza sunt înapoi în oraș. Mona Fejeș a fost învățătoare doi ani la Secusiugiu înainte, iar **Angelica Bucătaș** a petrecut un an la școala din Turnu și un an la Pecica, până să fie învățătoare aici, la Aluniș. La început, sătenii - părinții elevilor le-au privit cu o oarecare neîncredere, fiind atât de tinere, însă acum lucrurile s-au schimbat. **„Mai ales după recensământ, când am umblat din casă în casă și am cunoscut mai bine familiile elevilor, ei ne-au cunoscut pe noi"**, spun învățătoarele.

În total sunt 30 de elevi de clasale 1-4, la Aluniș. **„Avem copii buni, unii dintre ei se duc la licee bune din Arad și fac față"**, aflăm. Copiii sunt încântați când se organizează în școală tot felul de concursuri, serbări, acțiuni cum ar fi cea de adunat hârtii și plastic pentru reciclare. Învățătoarele nu se confruntă cu absențe masive ale elevilor de la ore, cum se întâmplă în unele satele. Doar în cazuri de boală - în iarna care a trecut, o epidemie de gripă a lăsat școala cu doar ... 6 elevi.

Reparații curente la clădirea școlii, s-au făcut în toamna trecută, lemnele pentru la iarnă sunt deja tăiate, biscuiții și brânza topită ajung fără probleme pe băncile copiilor, din anul trecut școlar au apă curentă, telefonul a fost instalat cu patru luni în urmă. Cu alte cuvinte, probleme majore nu sunt. Așa că, nu e de mirare că nici una din cele două învățătoare nu își doresc deocamdată să plece din Aluniș.

CĂTĂLINA LATU

LA REVEDERE PRIETENI AMERICANI!

Mai mult de o lună, la Școala Generală nr. 1 Arad și-au desfășurat activitatea trei tineri americani: Nate, Josh și Dave. Tema principală a activităților lor a fost: **Formarea caracterului.**

Lecțiile interactive susținute de cei trei americani au fost foarte interesante. Teme ca: **Responsabilitatea, răbdarea, inițiativa, autocontrolul, ingeniozitatea, punctualitatea și creativitatea** au atras interesul copiilor și și-au atins scopul. Pentru a arăta respectul și mulțumirea pentru orele prestate, conducerea școlii împreună cu profesorii de engleză au organizat un scurt program artistic.

În deschiderea programului d-na director Socoșan Magdalena a mulțumit celor trei tineri americani pentru activitatea desfășurată în școală și le-a adresat invitația de a reveni în Școala Generală nr. 1, ori de câte ori este posibil.

Profesoara de limba engleză Onoiu Ana a adus cuvinte de mulțumire și i-a felicitat pentru talentul de care au dat dovadă în predarea lecțiilor, pentru felul deschis și prietenos de a fi cu copiii.

Programul a cuprins cântece religioase interpretate de corul școlii sub conducerea prof. Tocoi Casiana, cântece în limba română și engleză interpretate de grupul vocal de muzică religioasă pregătit de prof. Bătrân Georgiana, un grupaj de cântece și poezii în limba engleză interpretate de elevii clasei a III-a (înv. Binchiciu Ileana), îndrumați de prof. Onoiu Ana și punctul forte al serbării dansurile populare interpretate de echipa de dansuri populare a școlii, instructor prof. Bătrân Georgeta.

Bocsigul - rușinea prefectului în fața francezilor

Prefectul **Dan Ungureanu** afirma zilele trecute că singurul lucru care i-a „umbrit" vizita în Franța a fost o discuție pe care a purtat-o cu primarul localității Le Pellerein. Subiectul viza lipsa de interes a Consiliului Local Bocsig față de un proiect de extindere a rețelei de apă în comuna arădeană. Francezii urmau să contribuie cu o finanțare de 70% din valoarea totală a investiției. Părții române îi revenea obligația de a se ocupa de avizele necesare demarării lucrărilor.

Deși, scriptic, proiectul a demarat în anul 2002, până în prezent nu s-a făcut nici un pas spre concretizarea lucrării. **„Mi-a fost rușine când domnul primar din Le Pellerein mi-a spus ce se întâmplă la Bocsig. Nu e posibil ca cineva să dorească să investească în Arad iar noi să ne facem că nu ne interesează. Dacă nu ne putem achita de obligațiile ce ne revin mai bine să nu-i încurcăm și pe alții. Am luat legătura cu președintele CJ, Caius Parpală, și sper că situația se va rezolva în cel mai scurt timp posibil. Domnule primar, vreau să vă spun cu toată seriozitatea să terminați cu clientelismul, indiferent dacă e vorba de funcționarii CJ-ului, ai Prefecturii sau ai oricărei alte instituții. E cazul să încheiați astfel de practici"**, i-a spus prefectul primarului din Bocsig, fără a dori însă să comenteze afirmațiile făcute. Cu siguranță primarul Vichentie Palcu știe la ce se referea prefectul **Dan Ungureanu.**

MADIANA POPESCU

ZECI DE MII DE ARĂDENI AU CERUT SĂ FIE SCUTIȚI DE PLATA TAXEI RADIO-TV

Zeci de mii de arădeni au cerut să fie scutiți de plata taxei radio-tv, iar o mare parte dintre ei refuză în continuare să plătească factura pentru energia electrică consumată pentru a nu le fi încasată taxa. La ghișeele Electrica din județul Arad se prezintă zilnic sute de persoane care depun cereri pentru a fi scutiți de noua taxă, majoritatea invocînd lipsa aparatelor de televizor și de radio. "Sunt atît de multe solicitări de scutiri încît nu am reușit încă să le numărăm. Apreciem însă că 30 la sută dintre cei care ar trebui să plătească taxa radio-tv cer să fie scutiți", a declarat Corina Ivan, șeful serviciului Furnizare din cadrul Electrica Arad. Potrivit estimărilor, în județul Arad dețin aparate tv cel puțin 180.000 de persoane, în timp ce o treime, respectiv peste 50.000 de persoane, susțin că nu dețin televizoare sau că se încadrează la scutirile prevăzute de lege. Conducerea Electrica Arad se plînge că de două luni nu mai reușește să-și atingă planul lunar de încasări, pentru că mii de familii nu-și plătesc facturile din cauza noii taxe. "Dacă imediat după ce s-a anunțat că taxa se plătește odată cu factura la curent încasările ne-au scăzut la jumătate, acum acestea se mențin mai mici cu un procent de 20 la sută decît în mod obișnuit", a mai precizat Ivan.

Înfrățirea Ineului cu Roze - o șansă care trebuie exploatată

Prefectul **Dan Ungureanu** s-a întâlnit zilele trecute cu membrii Consiliului Local Ineu pentru a discuta concluziile vizitei din Franța, efectuată cu prilejul înfrățirii dintre Ineu și Roze.

Relația de prietenie dintre cele două orașe există de aproximativ trei decenii. După o serie de schimburi de experiență în diferite domenii de activitate, această legătura s-a concretizat printr-o înfrățire oficială. Din delegația română prezentă la acest eveniment au făcut parte primarul orașului Ineu, consilieri locali, conducători ai instituțiilor descentralizate ale statului și prefectul Aradului. Aceștia, împărțiți pe grupe, au avut prilejul de a vizita mai multe obiective de interes din zona Nantes, cum sunt: școli, grădinițe, azile de bătrâni, centre de colectare a gunoiului, uzina de apă...

După cum era de așteptat, românii au rămas mai mult decât impresionați de spiritul gospodăresc al francezilor. Autoritățile locale din Ineu s-au întors acasă cu o întreagă listă de idei privind reabilitarea uzinei de apă, sortarea gunoiului, oferirea bătrânilor de la Tămand unor mici atenții constând în organizarea unor „serbări" dedicate lor, înființarea unui cabinet de documentare și informare francofonă în școală.

Delegația română a avut ocazia de a întâlni pe parcursul acestei vizite mai mulți demnitari și oficiali francezi interesați de o colaborare cu România. Printre alte subiecte abordate, gazdele au solicitat românilor condiții speciale pentru copiii posibililor investitori francezi în Ineu, în sensul predării materiilor la școală în limba maternă.

Francezii s-au oferit să sprijine financiar finalizarea lucrărilor la clădirea noului spital din oraș. Urmează ca autoritățile locale să facă demersurile necesare preluării imobilului respectiv în proprietatea Consiliului Local.

La târgul expozițional de la Roche din Seynod, oraș înfrățit cu Ineul, prefectul Dan Ungureanu l-a cunoscut pe dl. Moheddine Ben Jazia, deputat în Tunisia. Dumnealui s-a interesat în special de turismul românesc și de import, respectiv export, afirmând că intenționează să viziteze Aradul, în perioada următoare.

MADIANA POPESCU

La Târgul Educațional din holul Teatrului

STANDURI ATRACTIVE PENTRU VIITORII ABSOLVENȚI DE GIMNAZIU

Timp de trei zile, holul Teatrului de Stat a fost plin de elevi ai claselor a VIII-a, pentru care a fost organizat **Târgul Educațional.** Ajuns la cea de-a treia ediție, acest târg își propune să vină în întâmpinarea viitorilor absolvenți de gimnaziu, prin a le pune la dispoziție oferta liceelor și școlilor profesionale. Totodată, este un prilej pentru liceele arădene de a-și face cunoscute profilurile, activitatea școlară și extrașcolară, prin standuri proprii, amenajate din ce în ce mai atractiv. La standul Liceului de Artă „Sabin Drăgoi", un elev cânta la flaut, la cel al Liceului „Henri Coandă" privirile sunt atrase de elemente de tehnică auto expuse. La standul Școlii „Spiru Haret" (fostul UCECOM), o elevă demonstra profilul școlii în mod practic, făcând manichiura unui viitor potențial client. Grupul Școlar Textil „Francisc Neumann" avea expuse haine din atelierul școlii, iar pe ecranul unui televizor se putea urmări o paradă a modei. Grupul Școlar de Industrie Alimentară etala reviste și cărți despre animale și, pe viu... doi porumbei. Câteva standuri folosesc tehnică la zi pentru a-și prezenta oferta: prezentări în powerpoint, înregistrări video.

Foto: ONORIU FELEA

Elevii vizitatori aleargă de colo-colo, și pe parcurs ce înaintează în hol, se încarcă cu tot mai multe pliante. Aproape toate școlile sunt dotate cu pliante de prezentare, ca un prim pas în a se face cunoscute. Puțini elevi au răbdare să zăbovească îndelung în fața câte unui stand, să pună întrebări, să se informeze temeinic. Am stat de vorbă cu câțiva dintre ei, pentru a afla de ce au venit și dacă își cunosc deja opțiunile pentru admitere.

Delia: „Am venit să mă informez la ce liceu să mă duc. Cred că voi alege «Elena Ghiba-Birta»."

Felician: „Eu cred că la Liceul Sportiv mă duc, dar am venit să văd și ce profiluri mai au celelalte licee."

Bianca Rusu: „Deocamdată am ales Liceul Pedagogic, însă am venit să mă documentez, să văd și alte oferte."

Cristi Pop: „Nu știu încă unde mă duc. O să citesc pliantele și o să aleg. Aș vrea o școală la care să am o meserie după ce termin."

Cam aceasta este starea de spirit a vizitatorilor Târgului Educațional. Reamintim pentru cei care încă nu l-au vizitat, că astăzi este ultima zi, programul fiind de la 9 la 18.30.

C. L.

Ocoalele Silvice private încep să devină funcționale

Directorul Direcției Silvice Arad, ing. Pavel Șeran, ne informează că: **„de luni, a început predarea efectivă a suprafețelor împădurite către noile structuri private, în speță către Ocolul Silvic privat „Valea Mureșului". Predarea-primirea suprafețelor se face de către o comisie alcătuită din reprezentanții proprietarilor, reprezentanții Ocoalelor Silvice și reprezentanții Inspectoratului Teritorial de Regim Silvic și Cinegetic Timișoara. Cu această ocazie, se predau și documentațiile aferente, respectiv contracte, devize, evidențe etc.".**

Pentru informarea cititorilor menționăm că, pe lângă ocolul Silvic privat „Valea Mureșului", în județul nostru sunt în curs de constituire și alte ocoale similare.

D.S.

INFORMAȚII DESPRE NOUL COD POȘTAL

Începând cu data de 1 mai 2003, Poșta Română a pus în aplicare noul cod poștal. Codul Poștal este, prin definiție, un cod format din cifre sau cifre și litere care servește la identificarea unei localități, grup de străzi, străzi sau imobil. Generarea codurilor se poate face arbitrar sau atribuind anumite semnificații fiecărui element al codului, astfel încât codul să conțină diferite informații: poștale, administrativ-teritoriale, topografice etc.

Codul Poștal este format din șase cifre. Semnificația acestora este următoarea:

• primul număr, codifică cele zece regiuni poștale, cu numere de la 0 la 9 (pentru regiunea poștală Timișoara primul număr este 3);

• al doilea număr, codifică județele componente ale unei regiuni cu valori de la 0 la 5 (pentru județele Timiș, Arad, Caraș-Severin și Hunedoara care sunt în componența Direcției Regionale de Poștă Timișoara, valorile alocate sunt 0, 1, 2 respectiv 3);

• ultimele patru cifre codifică din punct de vedere poștal reședințele de județ, orașele, localitățile rurale, străzile, porțiuni de străzi, imobile.

Noul cod poștal este prezentat în două variante:

• în trei volume care sunt alcătuite astfel: primul conține noile coduri ale localităților din România, al doilea volum conține codurile poștale ale arterelor din Capitală iar ultimul este destinat codurilor localităților cu peste 50.000 de locuitori.

• pe CD-ROM, care conține un motor de căutare extrem de practic mai ales pentru clienții cu un număr de transmiteri zilnice ridicat. Adresa destinatarului este introdusă în program iar acesta afișează codul poștal căutat.

Ambele variante pot fi achiziționate de către clienții persoane fizice și juridice, de la toate oficiile poștale urbane.

Toate informațiile legate de noul cod poștal pot fi accesate și pe site-ul Poștei Române: **www.posta.romana.ro.**

Locuri de muncă disponibile

Agenția Județeană pentru Ocuparea Forței de Muncă Arad (str. Gh. Lazăr nr. 20), ne-a informat despre situația locurilor de muncă vacante din această săptămână.

În Arad

Agent comercial 3; Agent pază 5; Brutar 6; Bucătar 1; Coafeză 3; Cosmeticiană 1; Cofetar 1; Călcător confecții 14; Confecționer 14; Draglinist 2; Dulgher 1; Economist 1; Fierar betonist 2; Gestionar 1; Inginer construcții civile 2; Inginer instalator 1; Îngrijitor 5; Instalator 1; Muncitori necalificați 12; Manichiuristă 1; Maistru instalator 1; Mozaicar 5; Manipulant marfă 3; Motostivuitorist 1; Pedichiuristă 1; Patiser 1; Șofer 3; Tâmplar 1; Zidar 14; Zugrav 6; Vânzător 3.

La Lipova

Muncitori necalificați 5; Montator subansamble 10; Operator confecții 25; Operator confecții încălțăminte 10.

Pentru săptămâna în curs sunt 166 locuri de muncă vacante din 35 de meserii.

Accidente de circulație

În data de 13.05.2003, în jurul orelor 15,45 numita **Rod Eva-Carmen**, de 31 ani, din Vulcani, județul Hunedoara, în timp ce conducea auto nr. HD-03-UPN pe DN 79, în localitatea Hălmagiu, a surprins și accidentat ușor pe numitul **Florea Aurel**, de 62 ani, din Bodești, care s-a angajat la traversarea străzii prin loc nepermis și fără să se asigure.

Tot în data de 13.05.2003, pe str. Bela Bartok din municipiul Arad, numitul **Bradin Răzvan**, de 24 ani, din Miniș, în timp ce conducea auto nr. AR-05-TXD, la intersecția cu str. Andrei Șaguna, nu a acordat prioritate mopedului condus de **P.L.**, de 74 ani, din Arad, pe care l-a accidentat ușor.

ZIUA NAȚIONALĂ A MEDICULUI VETERINAR

Ziua de 15 mai, aleasă ca „ZI NAȚIONALĂ A MEDICULUI VETERINAR" din România, este o zi predestinată să slujească împlinirii aspirațiilor medicinii veterinare românești pe tărâm științific și profesional.

La 15 mai se împlinesc 132 de ani, când în baza unui decret semnat de domnitorul Ioan Cuza a început să-și desfășoare activitatea prima Școală de Medicină Veterinară înființată și condusă de dr. Carol Davila. Prima revistă „Medicul Veterinar" a fost editată în 1879, prin efortul și insistențele unor personalități de profesie.

Congresul Național din 1924, primul după reîntregirea țării, a fost prezidat de însuși Regele Ferdinand. La 15 mai 1971 s-a reușit reînființarea „Asociației Generale a Medicilor Veterinari" din România.

Măsurile de prevenire a bolilor infecto-contagioase și a transmiterii acestora de la animale la om, precum și preîntâmpinarea apariției de toxiinfecții alimentare la om, datorate alimentelor de origine animală contaminate microbian, constituie una din principalele preocupări ale personalului sanitar veterinar.

Medicii veterinari se confruntă în ultimii ani cu aspecte noi, privind atât asistența curentă, dat mai ales în controlul produselor de origine animală, în concordanță cu cerințele Uniunii Europene.

În activitatea generală de protecția animalelor, medicul veterinar, prin pregătirea microbiologică, este un moderator, susținând drepturile animalelor nu numai de pe poziții afective ci și cu respectarea ecofiziologiei în contextul interrelațiilor de biocenoză, inclusiv omul, care trebuie protejat de bolile infecțioase de la animale.

Viața, pe criteriile realității obiective, a reinstalat profesia veterinară pe locul binemeritat, iar calitatea școlii veterinare românești este recunoscută în lume.

Primum non nocere: „Nimeni nu dorește să fie judecat că a adus sănătatea animalelor într-o situație mai rea decât au lăsat-o generațiile anterioare".

Președinte A.G.M.V.R. județul Arad
Dr. Bojidar Dragomir Dumitru

„Sanitarii pricepuți"

Timp de două zile, la Arad s-a desfășurat concursul „Sanitarii pricepuți", faza pe municipiu, organizat de filiala arădeană de Cruce Roșie, I.Ș.J. și DSP. Participanți au fost 18 echipaje de elevi de la gimnazii din municipiu, 7 din localități suburbane și 15 din liceele arădene. Concursul a avut loc la baza sportivă „Constructorul" și a constat în aplicarea tehnicii acordării primului ajutor. În acest scop, copiii au fost pregătiți de cadrele medicale din școli, respectiv de profesorii de biologie. Reprezentanți ai I.J.P. au testat cunoștințele copiilor privind conduita de circulație pe drumurile publice, în scopul reducerii accidentelor rutiere.

Medici și voluntari - medicinești ai U.V.V.G. - au stabilit ca fiind ocupanți ai locului întâi Școala generală nr. 12 - la gimnaziu urban, Șc. Covăsânț - suburban, și Liceul Iuliu Maniu.

Câștigătorii au primit diplome de merit din partea I.Ș.J. și cadouri oferite de membrii de Cruce Roșie - SC Arădeanca și SC Manitoba.

M.POPESCU

PULSUL ZILEI LA F.C. UTA

Drida incert

La încălzirea dinaintea jocului din Ghencea, Adrian Drida a suferit o întindere la mușchii aductori ai piciorului stâng, care l-a scos din circuit pentru câteva zile. Mijlocașul UTA-ei nu a participat la antrenamentele de marți și miercuri, dar cu ajutorul fizioterapiei speră să fie apt pentru meciul de sâmbătă, cu F.C. Argeș.

Președintele Chișbora vede un complot împotriva UTA-ei

Arbitrajul anonimului Dan Lucian la meciul pierdut de „Bătrâna Doamnă" în fieful Stelei i-a lăsat un gust amar președintelui arădenilor, Călin Chișbora. Acesta e convins că de când UTA a reintrat în „cărțile" salvării de la retrogradare, arbitrii și-au reluat misiunea din turul campionatului, aceea de a-i condamna pe „alb-roșii" la matineu. **„Păi, se vede cu ochiul liber că acasă primim doar arbitri F.I.F.A., care predau lecții de arbitraj, iar în deplasare ne deleagă tot felul de necunoscuți care își fac de cap"** - ne-a declarat bosul „textiliștilor".

Primă suplimentară de la C.J.A.

Pe lângă prima obișnuită propusă de conducerea UTA-ei și care - după toate probabilitățile - va fi fixată la 3.000 de dolari de jucător în cazul succeselor cu F.C. Argeș și Rapid, o nouă sumă de bani așteaptă să intre în buzunarele utiștilor. Este vorba de 50 de milioane de lei, sumă aprobată recent în Comisia pentru Sport din cadrul Consiliului Județean Arad, la inițiativa șefului Caius Parpală și a consilierului Marius Sălăjan. Cei doi promit că jucătorii „alb-roșii" vor primi acești bani până la sfârșitul lunii mai. Și tot până atunci, din aceleași fonduri, vistieria clubului B.C. ICIM Arad se va umple cu 100 milioane de lei.

CĂLIN MNERIE

Tineretul, mai aproape de adevăr

F.C. UTA - F.C. ARGEȘ 3-0 (1-0)

Stadion „CPL", teren bun, timp excelent pentru fotbal, spectatori 100. ***Au marcat:*** Grozav - penalty, min. 39, Stoia - min. 75, Moca - min. 84.

F.C. UTA: Grozav-Românu (Molnar), Demian, Rusu-Burlan, Bălan (Moca), Ardelean, Chitescu, Fritea (Velțănescu) - Stanciu (Stoia), Ștefăligă. ***Antrenor:*** Marcel Sârbu. ***F.C. Argeș:*** Marinescu-Ionescu, Satmare, Cornaci, Săndulescu - D. Ciobanu, Bălțeanu (Mohanu), Gheorghe (L. Ciobanu), Chihumenț - Toma (Cârca), Bukvici. ***Antrenor:*** Mihai Ianovschi.

Au arbitrat bine: Ionuț Juravle - la centru, Ioan Bălăneanu și Dănuț Parlea - asistenți (toți din Timișoara).

Întărită cu câțiva jucători de la prima echipă, formația de tineret a UTA-ei a evoluat ieri, pe stadionul „CPL", așa cum ar fi trebuit să o facă în fiecare meci. UTA a jucat mai aproape de adevăr, iar rezultatul a fost o consecință logică a acestui fapt. Probabil că a existat și o motivație, atât timp cât pe bancă, lângă Marcel Sârbu au stat „principalul" Costel Pană, dar și directorul sportiv, Gheorghe Borugă, acesta doar o repriză.

Începutul a fost echilibrat, ba chiar vizitatorii au avut câteva ocazii mari de a marca. Dar, cum a făcut-o de fiecare dată, portarul Grozav a fost - iarăși - 50% din echipă. După câteva parade, i-a venit rândul și la gol, în min. 39, din penalty, la un hent în careu al lui Gheorghe.

În repriza secundă, pe teren a existat doar o echipă, F.C. UTA care s-a dezlănțuit și a marcat încă două goluri, prin Stoia și Moca, ambii trimiși în teren după pauză.

Așadar, o victorie clară și confortabilă, care mai spală din păcatele tineretului de până acum.

LEO SFÂRA

Cupa de primăvară la orientare turistică

Memorialul Czedly Karoly (1924-1999)

... s-a născut la Arad în data de 6 septembrie 1924. Pasiunea față de natură a dobândit-o încă din liceu. Studiile superioare le termină la Universitatea Babeș-Bolyai, secția geografie-istorie, în anul 1949.

În anii 1953-1954, fiind directorul adjunct al liceului numărul 4 (actualmente Școala Generală nr. 1), deja organizând excursii cu copiii, începe inițierea acestora în domeniul ORIENTĂRII TURISTICE.

Mulți ani la rând a luat parte la organizarea expediției **„Cutezătorii"** pentru copiii mici, iar pe cei mari îi antrena pentru cea mai mare cupă de orientare turistică din țară, Cupa Zărandului.

În cadrul excursiilor a inițiat copiii în orientarea turistică, speologie, alpinism, în general le-a deschis iubirea față de natură. A fost un îndrăgostit al Zărandului.

Ajutat de copii a refăcut multe marcaje turistice din Zărand, a conceput și realizat traseul turistic Șiria-Căsoaia, marcaj punct albastru, traseu pe care-l cunosc drumeții drept „traseul Czedly", motiv pentru care propunem ca acesta să-i poarte oficial numele.

Ca pensionar, a primit titlul de onoare **MARKI SANDOR** pentru activitatea sa de instructor de copii.

Foștii elevi, colegii de drumeție, copiii acestora continuă dragostea față de natură, inițiată de acest PROFESOR.

❖❖❖

Ediția a VIII-a a Cupei de primăvară - Memorialul Czedly Karoly, se va desfășura la Cabana Căsoaia (Edil Construcții) în intervalul 17-18 mai. Pot participa echipe formate din 3-5 persoane. Traseul de regularitate este Șiria-V. Almașului-Căsoaia. Informații și înscrieri la tel. 0744-849273.

Fotbal - Cupa României

FC NAȚIONAL ȘI DINAMO VOR JUCA FINALA

Ieri s-au disputat partidele retur din cadrul semifinalelor Cupei României la fotbal. Conform calculelor hârtiei, favoritele s-au impus, FC Național și Dinamo, urmând să-și dispute finala pe 31 mai.

A fost:

FC Argeș - FC Național 2-1 (1-1).

Au marcat: Tănasă min. 43 și Albinaru min. 84, respectiv Keca min. 3.

Dinamo - Astra Ploiești 3-1 (2-1, 0-1), după golul de aur.

Au marcat: Bărcăuan min. 49, Dănciulescu min. 85 (penalty) și Domocoș min. 120 (gol de aur), respectiv Movilă min. 25.

D. S.

B.C. WEST PETROM VA FI ÎNCURAJATĂ DE SUPORTERII RAPIDULUI

Astăzi pleacă spre București, pentru a susține meciurile 4 și 5 ale semifinalei C.N. de baschet masculin, cu Rompetrol, campionii de la West Petrom Arad. Din lotul pregătit de trioul Berkovich-Budurean-Davidhazy absentează americanul Wayne Clark, suspendat din motive disciplinare. „Vrem să încheiem socotelile în partida de vineri și să ne calificăm în finală cu scorul general de 3-1" - apreciază „principalul" Berkovich. Arădenii se vor caza în afara Bucureștiului, la Snagov. Ei au intrat, zilele trecute, în posesia salariului - restant. În Capitală va face deplasarea și șeful galeriei, Zoran Arsenov, care îi va încuraja pe favoriți alături de suporterii Rapidului. Întâlnirile din sala Floreasca vor avea loc începând cu orele 17,30 (vineri) și - dacă va fi cazul - 12,00 (sâmbătă). Arbitrii desemnați de F.R.B. pentru aceste meciuri sunt Stelian Bănică (București) - Radu Vaida (Oradea) respectiv Bogdan Bădilă (București) - Marius Ciulin (Constanța).

A. HĂRȚĂU

ÎNOTĂTORII SIRIENI S-AU ÎNTÂLNIT CU AUTORITĂȚILE ORAȘULUI

Așa cum am amintit într-un număr precedent al ziarului nostru, lotul de natație al Siriei se află în Arad sub comanda antrenorului coordonator Viorel Bitang, stagiul având ca punct-terminus ziua de joi. Luni, delegația siriană a fost primită la Primăria Arad și Consiliul Județean, iar ieri, la Prefectură, în paralel existând legături cu reprezentanții CSM Arad PAB.

SEMINAR FOTBALISTIC

C.S. Atletico Arad în colaborare cu Academia Germană de Fotbal organizează la Arad în data de **7 iunie a.c.** un seminar pentru antrenori, profesori și instructori de copii și juniori.

Temele seminarului fotbalistic sunt: învățarea mișcărilor înșelătoare (dribling) - metoda Peter Schreiner (Schalke 04); folosirea materialelor ajutătoare; exerciții pentru coordonare cu ajutorul gardurilor și cercurilor (școala Ajax); învățarea un-doi-ului; jocuri pentru relaxare.

Taxa de participare este de 1.490.000 lei, iar informații suplimentare și înscrieri se pot face la tel. 285525 sau 0744/762192, dl. Meszar.

Natație

CĂTĂLIN COSMA, ÎN „NAȚIONALA" DE JUNIORI

Loturile de natație ale României - juniori și seniori - vor participa, la sfârșitul săptămânii, la un puternic concurs internațional, care se va desfășura în Cehia. Orașul nostru are un reprezentant, în persoana lui Cătălin Cosma, înotător cu dublă legitimare, CSȘ Arad - CSM Pitești, de altfel, cel mai tânăr component al lotului. Turneul reprezintă un criteriu de selecționare în vederea participării la competițiile majore din acest an.

A. C.

DANA DODEAN, INCLUSĂ ÎN PROGRAMUL I.T.T.F.

Campioana europeană la tenis de masă, cadeta arădeană Dana Dodean, a fost selectată recent pentru un proiect al Federației Internaționale de tenis de masă (I.T.T.F.), prin care va primi suport financiar și sportiv în activitate. Olympic Solidarity Project „With the Future in Mind", cu un buget de operare de 80.000 dolari, se adresează tinerelor talente, programul „ITTF Global Junior" putând fi de real folos acestei jucătoare. Antrenată de Valentin Dobai, candidata la Jocurile Olimpice din anul 2008, de la Beijing, este considerată drept una din cele mai interesante jucătoare de tenis de masă ale momentului.

A. H.

Fotbal Divizia „D"

Romvest - Înfrățirea Iratoșu 1-1 (0-1)

Stadion CSȘ Gloria; **teren** excelent; **timp** călduros; **spectatori** 70.

Au marcat: Gligor (min.58) respectiv Luca (min.28).

Romvest: Mureșan - Pantea (min.59 Herlo), Baul, Cosma, Asmarandei - Strecicov (min.62 Stein), Melnic, Gligor, Edu - Negrea (min.78 Talpaș), Moț. **Antrenor:** Ioan Herman.

Înfrățirea: Pall - Toth, Petre, Teușde, Lovasz, Mezo - Luca (min.82 Ungur), Pop (min.59 Buș), Horvath - Vasiliu (min.72 Mateiaș), Sapungiu. **Antrenor:** Dan Dumitrescu.

Arbitri: Mircea Bondar - Dumitru Rusan, Florin Demian. **Observator AJF:** Mircea Toderici. **La juniori:** 3-0 (f.j.).

Cartonaș roșu: Petre (min.51).

* Meciul de ieri din „Subcetate" era important pentru ambele echipe, care luptau pentru a ieși complet din zona „nisipurilor" mișcătoare. * Nivelul tehnic al partidei a fost destul de slab, tipic pentru subsolul clasamentului. * Oaspeții au dominat prima parte, prestația lor concretizându-se pe tabela de marcaj în minutul 28, atunci când Luca a plecat cu mingea la picior din propriul teren, a trecut în viteză printre fundașii Romvest-ului, l-a driblat și pe Mureșan, înscriind în poarta goală. * La reluare, elevii lui Ioan Herman au ieșit mai determinați de la vestiare, amenințând tot mai periculos poarta lui Pall (care a fost din nou cel mai bun om al echipei sale , apărând, pe lângă vreo trei goluri ca și făcute, un penalty executat de Moț). * Echilibrul numeric s-a rupt în minutul 51, când Petre a văzut al doilea avertisment, pentru proteste, cu destulă ușurință. * Bravul portar al celor din Iratoșu a fost învins o singură dată, de lovitura de cap a lui Gligor în minutul 58. * Intrat spre finalul jocului, Ungur era să dea lovitura de teatru în prelungiri, „torpila" sa de la 20 de m fiind respinsă cu un reflex uluitor de Mureșan, din vinclu.

RADU ROMANESCU

Rezultatele etapei a 24-a

Romvest - Iratoșu 1-1, Lipova - Zădăreni 1-1, A. Ineu - Sebiș 4-0, Gloria - UAV Telecom II 1-0, Crișul - Bârzava 3-2, Vinga - Pâncota 1-0, Nădlac - Comera 1-0, Șiria - Macea 0-1.

CLASAMENT

1 Șiria	24	18	2	4	79-20	56	(+20)
2. Nădlac	24	17	3	4	47-25	54	(+18)
3. Bârzava	24	16	4	4	62-23	52	(+16)
4. Comera	24	15	5	4	69-27	50	(+14)
5. Macea	24	15	2	7	37-27	47	(+11)
6. Gloria	24	14	3	7	65-30	45	(+9)
7. Pâncota	24	11	4	9	46-49	37	(+2)
8. Zădăreni	24	10	6	8	38-35	36	(0)
9. Armonia	24	10	2	12	47-46	32	(-4)
10. Crișul	24	9	3	12	37-45	30	(-6)
11. Romvest	24	7	4	13	40-47	25	(-11)
12. Iratoșu	24	8	1	15	34-47	25	(-11)
13. Vinga	24	6	2	16	27-52	20	(-16)
14. Telecom II	24	5	5	14	31-57	20	(-16)
15. Lipova	24	5	2	17	23-67	17	(-19)
16. Sebiș	24	2	0	22	18-104	6	(-30)

Etapa viitoare (16-18 mai): Sebiș - Macea, Pâncota - Nădlac, Gloria - Șiria, Zădăreni - Romvest, Comera - Crișul, UAV Telecom II - Lipova, Iratoșu - Vinga, Bârzava - A. Ineu.

Baschet

„GHIBA BIRTA" A CÂȘTIGAT „ZONA" OLIMPIADEI SPORTULUI ȘCOLAR

Zilele trecute a fost organizată la Sala Decebal din orașul nostru, faza de zonă a Olimpiadei Naționale a Sportului Școlar, pentru elevi de gimnaziu, nelegitimați (masculin). Echipa Colegiului Național „Ghiba Birta" din Arad s-a impus în ambele întâlniri disputate (48-36 cu Colegiul Bănățean Timișoara, 70-27 cu Liceul Sportiv Alba Iulia și a obținut astfel calificarea la turneul final. Faza finală urmează să aibă loc pe 23 mai, tot la Sala Decebal din Arad, reunind șase formații (câștigătoarele fazelor zonale). Pregătită de prof. Olimpia Ancateu, echipa Colegiului „Ghiba Birta" a prezentat următoarea componență: Colibar Sebastian, Husu Flavius, Stanciu Andrei, Bojescu Victor, Hărdălău Dan, Bărbulescu Patrick, Sinaci Dan, Bosca Marian, Hanțiu Rareș, Han Dragoș, Cerbe Victor, Puștea Florin.

A. HĂRȚĂU

"Fanatik": "Numele succesului este Lucescu"

Cotidianul "Fanatik" anunță, sub titlul:"Numele succesului este Lucescu", că tehnicianul român ar putea deveni, la finalul sezonului, al treilea antrenor străin din istoria campionatului Turciei, care câștigă titlul cu două echipe. "Dacă Beșiktaș va câștiga campionatul, Lucescu va intra în istorie", scrie "Fanatik", care notează că această performanță a fost obținută, anterior, de antrenorii Tomislav Kaleperovici și Branko Stanovici. Kaleperovici a câștigat campionatul Turciei, în sezonul 1968-1969, cu Galatasaray, și, în 1977-1978, cu Fenerbahce. La rîndul său, Stankovic a repurtat titlul cu echipele Fenerbahce (1982-1983) și Beșiktaș (1985-1986). Tehnicianul Mircea Lucescu a câștigat campionatul Turciei în 2001-2002, cu Galatasaray, iar, în actualul sezon, cu trei etape înainte de final, echipa sa, Beșiktaș, ocupă prima poziție în clasament, cu 76 de puncte.

s.c. FAVIOR-VIDRA S.A. Orăștie

primește piei de ovine spre prelucrare

respectiv transformarea în velur, napalan, nutriet, ș.a.

Cantitate minimă : 500 bucăți piei

INFORMAȚII LA Tel./Fax : 0254-247.147

(3401265)

AUGSBURG INTERNAȚIONAL

Importator și distribuitor piese auto și accesorii

Dorește colaboratori cu microbus transport marfă în vederea distribuției zilnice de piese auto de la Arad la Timișoara.

Relații la tel: 0740-305 203 (C.A.)

ACUM MATROS 2000

La fiecare mp de...

• PARCHET LAMINAT ...folia izolantă - grosime 3mm- GRATUIT

• LAMBRIURI MDF i PVC

Tel.:0257 / 349 888 , 0722 / 253 222

Arad, C. A. Vlaicu nr. 28-32

(înainte de stadionul UTA-foste școală de șoferi)

(c-544)

Compania de Transport Public Arad

anunță publicul călător că în perioada 24-25.05.2003 se vor executa lucrări la calea de rulare în intersecția Calea Aurel Vlaicu-Str. Făt-Frumoș.

Conform celor stabilite în ședința Comisiei de Sistematizare a Circulației, traficul auto pe direcția Arad-Pecica va fi direcționată pe următorul traseu: Calea Aurel Vlaicu-Str. Făt-Frumos-Șoseaua Centură-Cartier Gai-DN7.

În această perioadă va fi oprită și circulația tramvaielor care au cap de linie stația Făt-Frumos. Pe tronsonul UTA-Făt-Frumos vor circula tramvaiele liniei L6 la un interval de 19 minute, iar traseele liniilor L1, L3, L7, L9, L11, L15, L17 vor circula până la Stația UTA.

Vă mulțumim pentru înțelegere

Director ing. Petru Cuvineanu

Șef serviciu PD ing. Doru Neacșiu

(c)

VÂNZĂRI APARTAMENTE O CAMERĂ

Vând garsonieră, confort I, parter, Micalaca, bloc 241. Telefon 0740.907.366. (8966)

Vând apartament 1 cameră, central. Telefon 338456, seara. (9309)

Vând apartament una cameră decomandat, central, 10.000 EU. Telefon 0766.722.173. (9403)

VÂNZĂRI APARTAMENTE DOUĂ CAMERE

Vând apartament 2 camere la casă, central, convenabil. Telefon 284616.

Vând urgent apartament 2 camere în Stațiunea Moneasa. Telefon 0723.479.896, 313025, 349774. (9175)

Vând apartament Legea 112, Vlaicu, în bloc, 2 camere din 3, etaj III. Telefon 0744.813.406. (7282176)

Vând apartament ultracentral, etaj I, preț bun. Telefon 0744.813.406. (7282176)

Vând apartament 2 camere, decomandate, confort I sporit, etaj 4, Aradul Nou. Telefon 287983. (9368)

Vând apartament 2 camere, Abrud, etaj 4, preț 18.500 Euro. Telefon 0745.513.070. (9374)

Vând urgent apartament 2 camere zona Polivalentă, bloc 102, etaj 3/8, termopan Austria, garaj, totul cu numai 20.000 EU negociabil. Telefon 0744.786.964. (7282187)

Vând apartament 2 camere Confecții parter, cu termotecă pe gaz, balcon închis, faianță, gresie, bun privatizare, 15.000 EU negociabil. Telefon 0722.437.504. (7282184)

VÂNZĂRI APARTAMENTE TREI CAMERE

Vând apartament ultracentral, 3 camere, etaj IV, str. Meţianu. Telefon 285085. (9136)

Vând apartament 3 camere, Piața Spitalului. Telefon 254615, 0722.257.289.

Vând apartament 3 camere, zona Confecții. Telefon 0745.606.845. (7681)

Vând apartament la casă, central, 200 mp, renovat modern și mobilat, preț 26.500 Eu, negociabil. Telefon 0257-219056 sau 0740.257.518. (9065, 7)

Vindem apartament situat în orașul Arad, str. A. Vlaicu, Aleea Predeal nr. 18, bloc 1A, ap. 31, etaj 5/10, preț 12.000 Eu. Telefon 0721.206044. (f. 3401284)

Vând apartament 3 camere, parter, neîmbunătățit (în spatele Pieții Fortuna), 11.500 $, negociabil. Telefon 0742.966.984; 0744.907.749. (8147)

Vând apartament 3 camere, ultracentral, deasupra Magazinului Romstal, 175 mp, Legea 112, posibilitate extindere, 30.000 Euro, negociabil. Telefon 0722.620.475. (8670)

SOCIETATE COMERCIALĂ vinde apartament 3 camere amenajat ca sediu firmă, în zona CEC-BANC POST. Telefon 0723.226.578. (9297)

Vând apartament 3 camere în vilă, utilități și grădină, în zona Policlinicii Speciale, preț la vedere. Telefon 0257/211143. (9332)

Vând apartament 3 camere, confort 1, zona Gării, etaj 7, parchetat, contorizat, interfon, 22.000 Euro, negociabil. Telefon 262569; 0723.542.051. (9331)

VÂNZĂRI APARTAMENTE PATRU CAMERE

Vând apartament 4 camere, central 1/1, cu garaj, boxe, 29.000 Euro. Telefon 217224; 267877. (8485)

Vând apartament 4 camere, 2 băi, 125 mp, aranjat occidental, bloc nou, contorizat integral, informativ 30.500 Euro. Telefon 348598; 0724.554.523; 0724.409.982. (9290)

Vând apartament 5 camere în Arad, bloc 128, ultramodern, preț negociabil la vedere, dorim oferte serioase. Informații telefon 0723.375.552. (7282055)

Vând apartament decomandat 4 camere contorizat, preț la veder. Telefon 0257 - 272926. (7282185)

VÂNZĂRI CASE

Vând convenabil casă, în faza de finisare, cu grădină mare, în Păuliș nr. 223. Telefon 536388, 0744.633.584. (8869)

Vând (schimb) apartament vilă, ultracentral, TIMIȘOARA, cu similar sau casă, în ARAD. Telefon 0257/257130; 0722.663.275.

Vând casă, localitatea VLADIMIRESCU, toate utilitățile (încălzire centrală gaz, apă curentă, cablu, telefon), grădină, teren extravilan. Telefon 0257/257130; 0722.663.275.

Vând casă mică, 700 mp, Sâmbăteni, nr. 2 și porumb. Telefon 0257/216180. (9395)

Vând casă 4 camere, bucătărie, baie + anexe, Bujac, zonă neinundabilă. Telefon 0723.375.677. (8984)

Vând casă 3 camere, central, toate utilitățile, garaj, total 787 mp teren, posibilitate privatizare. Telefon 0744.397.431. (8993)

Vând VILĂ DEOSEBITĂ, complet utilată ultramodern, în MUREȘEL, Aradul Nou, 300.000 Eu. Telefon 0722.381.749. (9088)

Vând casă în Gai, 2 camere, hol, bucătărie, cămară, grădină, preț 18.000 Euro. Telefon 275360; 272754. (9098)

Vând casă Sânicolaul Mic, str. Tulnic, nr. 18. Telefon 0721.374.153. (9205)

Vând, în Aluniș (15 km de Arad), casă, 4 camere, bucătărie, baie, șpais, pivniță, curte mare, grădină, apă curentă + anexe. Telefon 0740.430.039. (9229)

Vând casă mare, în Vărșand, 3 camere + anexă, preț 100.000.000 lei, negociabil. Telefon 0745.909.114. (9248)

Vând casă, Iratoșu nr. 588, apă, telefon, încălzire centrală, fundație piatră codru. Telefon 454218. (8817)

Vând (schimb) casă cu 3 camere și tot confortul în zonă centrală, cu casă cu grădină. Telefon 0723.331.292; 282146. (9073)

Vând casă mare Sântana, centru. Telefon 213169, zilnic, după ora 17. (9108)

Vând casă mare din cărămidă, str. Kardoș 32 (lângă Biserica Sârbească), preț 18.000 Euro. Telefon 0744.523.701. (9090)

Vând apartament la casă, 4 camere, 2 băi, bucătărie, totul front stradal, încălzire gaz proprie, ne(mobilat), îmbunătățiri deosebite, posibilități birouri cu intrare din stradă, curte comună, garaj, cumpărat cu Legea 112, zonă centrală (str. Afinelor). Telefon 250308, 0722.692.973. (8675)

Vând casă cu etaj, nouă, central, grădină 650 mp. Telefon 0744.775.108. (8737)

Vând casă nouă, mansardată, 250 mp, locuibilă, în stare de finisare, Pârneava, str. Griviței, nr. 155, grădină 1.080 mp. Telefon 277823, 0721.464.745. (8737)

Vând casă nouă cu etaj, 10 camere, tot confortul, 60.000 Euro, Arad. Telefon 274767. (8679)

Vând casă mare din cărămidă, curte și grădină + 1 ha pământ în Neudorf. Telefon 0744.127.307. (8489)

Vând, la 25 km de Arad (asfalt), vilă 6 camere, 2 băi, bucătărie, încălzire centrală, geamuri termopan, garaj, gazon iarbă irigat (550 mp), livadă 100 pomi fructiferi (700 mp) + anexe, ideal pentru privatizare (motel), total 3.800 mp, preț 120.000 Eu, negociabil. Telefon 219560, 257958, 0723.134.650, 0722.698.868. (8607)

Vând casă în comuna Zăbrani, 6 camere + anexe gospodărești, teren 1.000 m, preț 16.000 Euro. Telefon 0724.512.606. (9912)

Vând casă în Fântânele, nr. 312, 3 camere, suprafață 524 mp, renovată, gresie, faianță, instalații noi pentru încălzire, curent și apă, posibilitate gaz, preț 14.000 Euro. Telefon 0257/254182 sau 0722.983.064. (9211)

Vând casă, zona Spitalului Județean, 5 camere, anexe, grădină mare, acces auto. Telefon 233227. (9157)

Vând casă mare în Pecica, 2.100 mp, front stradal 20 m, 4 camere, bucătărie, baie, apă curentă, preț 25.000 Euro, negociabil. Telefon 469561, 275073, 0740.046.200. (9305)

VÂNZĂRI SPAȚII

Vând BAR mobilat și dotat cu toate utilitățile, pe Calea Timișoarei. Telefon 0722.859.720.

Vând (închiriez) SPAȚIU COMERCIAL amenajat, 145 mp sau 80 mp, FELNAC. Telefon 411117 sau 0723.296.827. (9429)

VÂNZĂRI TERENURI

Vând TEREN 2.000 mp intravilan, TURNU, cu proiect benzinărie. Telefon 0740.907.366. (8966)

Vând 3.000 mp pe DN 7, localitatea NĂDLAC, intravilan. Telefon 0740.907.366. (8966)

Vând 3 ha teren la șosea, spre ORADEA, cu CF, front stradal 100 m. Telefon 0740.907.366. (8966)

Vând 5.500 mp teren intravilan, apropiere Casarom. Telefon 0722.355.963. (9291)

Vând teren intravilan, central, 9.000 mp, cu casă 2 apartamente. Telefon 0722.372.699; 0257/211135. (8341)

Vând 5 ha teren arabil, proprietate personală, Macea. Telefon 257958, 536772, 0722.698.868. (8607)

Vând teren intravilan, Zimandul Nou. Informații, între orele 20-22, la telefon 231279, 0744.608.041.

Vând 2,42 ha pădure, zona Covăsânț - Șiria, preț negociabil. Telefon 418493. (9320)

VÂNZĂRI AUTO

Vând Ford Mondeo Combi 16 V, motor 1570 cmc, fabricație 1995, injecție 2x airbag, ABS, servo, frână, direcție, închidere centralizată, un singur proprietar, foarte întreținută, preț 6.200 Euro. Telefon 0722.706.535; 0744.612.868. (9202)

Vând Dacia 1307 Papuc, 5 locuri, an 1999, vișinie, acoperită fibră sticlă, instalație gaz omologată, garanție 14 luni, stare foarte bună, preț 3.250 Euro. Telefon 0723.237.151; 0724.516.971. (8977)

Vând Nissan Sunny autoutilitară, an 1984, persoană fizică, necesită reparații caroserie, preț 580 Euro. Telefon 0723.237.151; 0724.516.971. (8977)

Vând Dacia Breck, stare bună, fabricație 1989, 1.000 Euro, negociabil. Telefon 0745.399.589. (9132)

Vând Dacia 1310, an 1990, CIV, numere noi, stare bună, 1.000 Euro. Telefon 0723.045.296. (9201)

Vând urgent Combină C14, presă balotat, strung SNA 400, Windrover E303. Informații telefon 0724.750.904. (7282164)

Vând motostivuitor, benzină, 1 t, preț 2.100 Euro. Telefon 0722.356.210. (9224)

Vând Dacia Papuc, an 1998, alb, fibră sticlă, benzină, preț 2.100 Euro. Telefon 0722.356.210. (9224)

Vând Volkswagen Transporter, 8+1 locuri, an 1995, preț 10.500 Euro. Telefon 0722.356.210. (9224)

Vând Fiat Fiorino Diesel, an 1997, alb, preț 3.800 Euro. Telefon 0722.356.210. (9224)

Vând tractor U 650, stare bună de funcționare, an 1990. Telefon 462431, după ora 20. (6449569)

(Continuare în pagina 13)

Administratorul Unic

S.C. „ASTRA Vagoane Călători" S.A. Arad

CONVOACĂ

Adunarea Generală Extraordinară a Acționarilor societății la data de 30.05.2003 pentru toți acționarii cuprinși în registrul acționarilor la data de 01.05.2003, Ordinea de zi a adunării fiind următoarea:

2. Analiza activității Administratorului. Măsuri.

3. Diverse.

Adunarea va avea loc la sediul societății, din Arad, str. Petru Rareș, nr. 1-3, la ora 14,00. Informații privind problemele cuprinse în Ordinea de zi se pot afla la sediul societății începând cu data de 16.05.2003, sau la telefon 233651, int. 2250.

În situația neîntrunirii cvorumului necesar deliberărilor, adunarea se reconvoacă pentru data de 03.06.2003, în același loc și la aceeași oră.

Administrator Unic
Bologea Ovidiu

(3401295)

ABONEAZĂ-TE LA ADEVĂRUL

PENTRU ABONAȚI, ZIARUL COSTĂ DOAR 2800 LEI

Pentru luna iunie, prețul abonamentului este de 70.000 lei

Se pot face abonamente și pe trei luni, șase luni și un an, abonații nefiind afectați de majorările de preț ulterioare.

Cititorii care doresc să se aboneze la cotidianul „Adevărul" și întâmpină dificultăți în contractarea abonamentelor sunt rugați să sune zilnic, între orele 8-16, la Oficiul Județean de Poștă Arad (tel. 230.850) sau la redacția ziarului nostru (tel. 281.797).

(Urmare din pagina 12)

Vând 2 Tico, an 2000, benzină fără plumb, stare perfectă, 30.000 km, preț fix 3.300 Euro. Telefon 0722.356.210. (9224)

Vând Dacia 1410, 1994, stare perfectă, 1.550 Euro, negociabil, unic proprietar. Telefon 254216; 0724.257.818. (9232)

Vând RABA pentru transport bușteni, cu troliu dublu ax, cu toate actele la zi, buldozer S 650, cu garanție. Telefon 0744.635.400. (9153)

Vând remorcă Padiș 1.000 kg, VT 2005, preț 500 Euro, negociabil. Telefon 214366 seara. (9133)

Vând tractor U650, remorcă 7 t, remorcă monoax. Telefon 0744.127.307. (8489)

Vând tractoare 70 CP și 100 CP MF, pluguri fixe reversibile, combine recoltat porumb știuleți 2 rânduri, tocătoare tulei 3 rânduri, vitangeră 3.500 litri. Telefon 462486, 0744.566.793. (9303)

Vând talon autoutilitară PF; Opel Kadett Combo TD, motor și caroserie schimb, an 1992. Telefon 0722.855.701. (9304)

Vând Lancia Thema Turbo Diesel an 1986, 1.900 Euro. Telefon 273304. (7282178)

Vând ARO 320 carosat, stare foarte bună. Nădlac, telefon 0257/474751. (3913314)

Vând Dacia 1310, an 1990, cu CIV, numere noi, preț 1.000 Euro, negociabil. Telefon 0257/467360. (9336)

Vând Dacia Nova GTI, an 1999, eleron, anvelope noi Dunlop, CAS + boxe, 2.650 Euro, negociabil. Telefon 0723.350.344. (9334)

Vând Fiat Croma benzină, 750 USD. Telefon 0788.230.485. (9320)

Vând autovidanjă diesel, 4.000 l și autocisternă apă R12215, 8.000 l. Telefon 0745.522.014. (6163535)

Vând tractor U650, plug german trei capete, remorcă a cincea roată. Semlac, telefon 534335. (9349)

Vând foarte avantajos Dacia 1310, 0 km. Telefon 254500; 0721.235.004. (9356)

Vând tractor U650, forestier, cu sapă și troliu mecanic, dublă tracțiune. Almaș, telefon 313473 sau 0740.572.242. (7282607)

Vând autoturism Mercedes Cobra, neînmatriculat, 900 Euro. Telefon 211948. (9388)

Vând autotractor Leaz cu semiremorcă, stare bună, 4.200 Euro, negociabil. Telefon 0742.997.743; 515080. (9391)

Vând urgent Dacia TLX 1310, fabricație 1989, prima înmatriculare 1992, stare impecabilă, motor + caroserie, cutie 5 viteze, preț 900 Euro. Telefon 0723.742.860. (9398)

Vând TV 35 camionetă motor Brașov, CIV, după RK, an 1988. Telefon 276488. (9417)

Vând Mercedes 206 D camionetă stare impecabilă, după RK. Telefon 276488. (9417)

Vând Ford Transit Diesel 6 locuri + caroserie an 1990, neânmatriculat sau dezmembrez, stare foarte bună. Telefon 276488. (9417)

Vând Dacia 1300 stare bună, 700 EU. Telefon 0721.045.165. (9419)

Vând Dacia Breck an 1997 RAR 2005, 2130 EU negociabil. Telefon 0744.492.064. (7282191)

Vând Daewo-Tico aprilie 2000, benzină fără plumb, 37.000 km, aer condiționat, persoană fizică, radiocasetofon, stare perfectă, 3.400 EU negociabil. Telefon 0722.437.504. (7282184)

VÂNZĂRI ELECTRO

Vindem frigorifice: VITRINE, RAFTURI, CAMERE, AGREGATE; VAPORIZATOARE. Telefon 281384. (8893)

Vând ieftin TELEVIZOARE COLOR, MAȘINI SPĂLAT AUTOMATE, LĂZI și COMBINE frigorifice. Ofer GARANȚIE și POSTGARANȚIE. Telefon 274600. (8152)

Vindem CASE MARCAT FISCALE, CÂNTARE ELECTRONICE și CONSUMABILE. Telefon 272727. (8731)

Vindem CASE MARCAT FISCALE, CONSUMABILE, CÂNTARE ELECTRONICE. Telefon 211211, 281188. (c.)

Vindem, numerar sau în rate (second hand) MAȘINI DE SPĂLAT, TV COLOR, FRIGIDERE, COMBINE, LĂZI, VITRINE FRIGORIFICE, CONGELATOARE, Calea Radnei nr. 225. Telefon 0257-259339, 563027, 0744.706.321. (8857)

Vând ieftin TELEVIZOARE COLOR, diferite diagonale, cu garanție. Telefon 338090. (9292)

Vând DVD MP3 nou, telecomandă. Telefon 279582. (9186)

Vând frigider, congelator, ladă frig, TV color, vitrină frig, mașină spălat automată, combină frig, ladă frig pentru păstrat la rece, cu garanție. Telefon 210613. (9118)

VÂNZĂRI DIVERSE

Vând SUFRAGERIE DIN LEMN, tip vechi. Telefon 255454.

Vând calorifere, vană baie, chiuvetă bucătărie din fontă și geamuri cu rolete, uși. Informații telefon 214448. (9279)

Vând GARAJ ULTRACENTRAL, cu extras CF. Telefon 0744.784.443. (8872)

Vând CUIE, SÂRMĂ NEAGRĂ și ZINCATĂ și ELECTROZI SUDURĂ DUCTIL BUZĂU, str. VRABIEI 4. Telefon 289997. (8382)

Vând aparat înghețată „Capriggiani", stradal. Telefon 514910, 0722.376.339. (8957)

Vând VACI GESTANTE și cu lapte, CAI rasă grea, OI și PORCI. Telefon 0740.962.931. (p)

Vând BOLȚARI, calitatea I, 14 modele, prețuri negociabile. Telefon 0745.634.885, 0744.971.051. (9030)

Vând purcei 5 bucăți, rasă Landrace și scroafă gestantă. Telefon 287384. (9046)

Vând SARE la saci și bulgări. TRANSPORT GRATUIT. Telefon 0745.275.056, 0740.675.277. (8981)

Vând circular de formatizat, PAL melaminat, stare excepțională. Telefon 272522; 0722.301.805. (9052)

Vând BETON, MORTAR, ȘAPĂ, la domiciliu. Telefon 0723.273.746. (9072)

Vând căruță, stare bună. Telefon 288751. (9237)

PUI DE ȘIRIA! Vindem populației, în limita stocului, la ferma PRODAGRO CETATE din Șiria, PUI VII de circa 750 g, vineri, 16 mai 2003, sâmbătă, 17 mai 2003. (9241)

Vând oi țurcane cu miei, Zăbrani nr. 49. Telefon 0724.677.797. (9263)

Vând rafturi pentru magazin, casă de marcat, nouă. Telefon 0723.170.159, 0744.435.265. (9273)

Vând mânză de 1 an și 9 luni, Covăsânț 255. Telefon 0740.200.793. (9277)

Vând STRUȚI pui, tineret și familii reproducătoare. Telefon 0744.797.831. (8788)

Vindem PUI CARNE, vârste diferite (înscrieri pui de o zi), în fiecare sâmbătă, la Ferma din NĂDLAC. Telefon 0745.588.453, 473053. (8203)

Vând PLASĂ GARD 27.000 lei/kg; PLASĂ SUDATĂ și alte MATERIALE de CONSTRUCȚII, str. Conta 1. Telefon 273862. (9090)

Vând LEMNE FOC, NISIP, BALAST, la domiciliul clientului. Telefon 210771. (8368)

Vând pian scurt, vienez. Telefon 0744.127.307. (8489)

Vând PARCHET FAG, pervazuri, palux, prețuri minime. Telefon 235271; 0744.555.338. (9106)

Vând masă biliard, excelentă, localitatea Variașul Mare nr. 16. Telefon 0740.842.017. (9141)

Vând afacere în ZONĂ DEFAVORIZATĂ, cu certificat investitor, scutit impozit pe profit. Telefon 0722.380.657. (9301)

Vând mobilă sufragerie Regence, stare perfectă - 35.000.000 lei; comodă TV - 2.500.000 lei; dulap haine 2 uși - 4.500.000 lei; dulap cameră tineret - 4.000.000; corpuri bucătărie. Telefon 286008, 0723.609.913. (9421)

Vând 200 lt LAPTE de VACĂ, zilnic și VIȚEI, VIȚELE de 20-60 zile. Telefon 468062. (9299)

Vând 5 ha pământ lângă șoseaua Nădlac în Asociația Mureșul și mașină de cusut Singher. Telefon 244918, 257769. (7282179)

Vând 2 paturi de stejar natur cu saltele, dormitor, boiler instant, canapea extensibilă cu 2 fotolii. Telefon 251406, 0744.620.023. (9314)

Vând 10 oi mame, preț 1.100.000 lei bucata. Informații telefon 0740.676.767. (7282172)

Vând porumb pentru floricele. Informații telefon 318036. (7282606)

Vând rochie mireasă, mărimea 42, 100 Euro, negociabil. Informații telefon 0745.824.606. (6450517)

Vând 2 friteuze trifazice (import) sau schimb cu aparat înghețată; cumpăr aparat înghețată. Telefon 280650, seara; 0745.201.909. (9379)

Vând 2 locuri veci, Eternitatea, centrale, amenajate, 12.000.000 lei. Telefon 232342. (9382)

Vând 5 porci 100-120 kg, localitatea Aldești nr. 68, preț negociabil, familia Bejan. (9383)

Vând dulap cu vitrină, 2 uși, tip Nădlac, masa cu 4 scaune, canapele extensibile, 2 fotolii, 2 corpuri de perete bucătărie, oglindă. Telefon 211948. (9388)

Vând vacă de lapte. Informații localitatea Dorobanți. Telefon 0257 - 535129. (9409)

Vând garaj autorizat, plăci beton, zona Confecții, 1.500 EU. Telefon 0722.437.504. (7282184)

CUMPĂRĂRI TERENURI, IMOBILIARE

Cumpăr HALĂ INDUSTRIALĂ pentru producție CONSTRUCȚII METALICE, eventual cu utilaje, suprafață minimă 500 mp. Telefon/fax 0257-280190, orele 9-15. (9295)

Cumpăr teren agricol, suprafețe mari. Telefon 0740.010.311. (7255)

Cumpăr garsonieră, confort I, ofer 5.000 Euro. Telefon 0257/279639; 0744.784.623. (9344)

CUMPĂRĂRI AUTO

Cumpăr Dacia 1310 din 1984 - 2000, cu CIV și numere noi, cu probleme caroserie, motor. Ofer între 8 - 18 milioane lei. Telefon 0723.955.814. (9201)

Cumpăr acte Mazda 626 și Ford Fiesta model 1992. Telefon 0722.353.495. (8984)

Cumpăr urgent Dacia, în stare ireproșabilă. Telefon 0724.882.513. (8960)

CUMPĂRĂRI ELECTRO

Cumpăr electrocasnice: frigidere - 600.000-700.000, congelatoare, lăzi, combine frigorifice - 1.200.000, televizoare. Telefon 273965; 0721.838.968. (8379)

CUMPĂRĂRI DIVERSE

Cumpăr butelie aragaz 300.000; mașină spălat Alba Lux 700.000. Telefon 254461. (8834)

Cumpăr pene și coarne de cerb. Telefon 210480. (9257)

Cumpăr GRÂU DE PANIFICAȚIE, cantități peste 10 tone. Telefon 276207. (9362)

Cumpăr pene, str. Iacob Kardos, nr. 44. Telefon 214496. (9401)

LOCURI DE MUNCĂ

MASER CONSTRUCT angajează ZIDARI, DULGHERI, salar în acord. Telefon 514356; 0744.471.916. (c.b.)

Angajez muncitori calificați pentru RIGIPS și MONTAJ TÂMPLĂRIE ALUMINIU și PVC. Telefon 0745.596.619. (9400)

„ARCONTA" tâmplărie PVC angajează: INGINER TCM cu experiență; MUNCITORI CALIFICAȚI. Telefon 256342. (9092)

Angajăm SECRETARĂ pentru contabilitate primară, obligatoriu limba italiană (și engleză). Telefon 0788.334.506. (9166)

SOCOM „PIELARUL" ARAD, angajează CONFECȚIONERE fețe încălțăminte; MAȘINISTE la masă, la mașină de subțiat marginea pielii și ȘTANȚATORI în piele și căptușeală. Informații telefon 236116; 236290 sau la sediul societății din str. Ghiba Birta nr. 16, Biroul Personal. (9130)

SOCIETATE COMERCIALĂ DISTRIBUȚIE, sediul MÂNDRULOC, angajează: AGENT VÂNZĂRI; AGENT DISTRIBUȚIE. Telefon/fax 216040; Telefon 0722.403.339. (9003)

SC NORIS IMPEX SRL ORADEA angajează TÂMPLARI și MUNCITORI NECALIFICAȚI pentru punctul de lucru din CHIȘINEU-CRIȘ. Informații telefon 0257/520813. (9214)

Angajăm OSPĂTARI. Telefon 211994, orele 8-16. (9209)

GLOBUS T.D. angajează ȘOFER DISTRIBUITOR cu aptitudini de AGENT VÂNZĂRI. Telefon 0723.343.938, 206292. (9235)

SOCIETATE COMERCIALĂ angajează BARMANĂ-OSPĂTARĂ, SPĂLĂTOR spălătorie auto și MECANIC FADROMĂ. Informații la telefon 212588. (9250)

SOCIETATE COMERCIALĂ angajăm: ZIDARI, DULGHERI și MUNCITORI NECALIFICAȚI. Salarizare avantajoasă. Telefon 0722.981.099. (9284)

SOCIETATE COMERCIALĂ angajează AGENT COMERCIAL cu experiență. Telefon 0722.891.231; 0257 - 228096. (9204)

RENOVAL WEST angajează ZIDARI, ZUGRAVI. Dorim seriozitate. Carte muncă, salariu după merit. Telefon 0257 - 289293, 0722.577.492. (9145)

Angajăm PERSOANĂ TÂNĂRĂ pentru bar, zona Vărșand, vorbitoare slovacă. Telefon 0744.795.260. (9127)

Angajăm personal FAST - FOOD. Telefon 0744.533.233. (9120)

Angajez VÂNZĂTOR, stagiul militar satisfăcut, magazin ALTEX. Telefon 251484. (8972)

Angajăm VÂNZĂTOARE pentru ABC NON-STOP. Telefon 276279; 0724.563.486. (9206)

COZIRO angajează CONFECȚIONERE KETT, str. Horia, nr. 3. Telefon 255864. (9276)

CAUT FEMEIE SERIOASĂ, fără obligații, maxim 45 ani, ÎNGRIJIT BOLNAVĂ LOCOMOTOR, cazare, masă, salar 4.000.000 lei. Telefon 214517. (9308)

SOCIETATE COMERCIALĂ angajează VÂNZĂTORI STRADALI. Informații la telefon 0723.226.578. (9297)

TOP SECURITY Arad, Piața Sârbească 1, telefon 281410, 280228, angajează PERSONAL PAZĂ, domiciliu în Arad. (9311)

Companie românească angajează REPREZENTANT ZONAL, carte muncă, program flexibil. Telefon 0788.707.041. (9313)

SC PANPRO SRL angajează BRUTARI - PATISERI. Telefon 289162. (7282180)

SC PANPRO SRL angajează ȘOFER DISTRIBUITOR PÂINE, disponibil program prelungit. Telefon 0744.500.506. (7282180)

Angajăm VÂNZĂTOARE magazin alimentar și aparat înghețată. Telefon 0744.630.892. (9330)

SC angajează VÂNZĂTOARE pentru ABC cu profil alimentar. Telefon 274474. (9327)

SC CARA PRODIMPEX SRL angajează BRUTARI calificați și TINERI dornici de calificare. Arad, Hunedoarei nr. 52, orele 9-12. (9339)

CORNUL DE AUR angajează PATISERĂ, cu experiență, salarizare avantajoasă. Telefon 278968; 0740.830.188. (9342)

Caut COAFEZĂ pentru colaborare. Telefon 0721.374.159. (9353)

SC angajează ZIDARI, FAIANȚORI, ZUGRAVI. Telefon 274800; 0745.888.379. (9345)

SC „MOBIL ART" SRL angajăm TÂMPLARI calificați. Informații telefon 216735. (9343)

Angajez OM SERVICIU la casă. Sânleani nr. 311, telefon 381809. (9357)

Angajez 3 VÂNZĂTOARE la stand în PIAȚA SOARELUI, raion CONFECȚII-COSMETICE. Se asigură carte de muncă iar salariul este atractiv. Informații la telefon 0740.028.017. (9367)

SOCIETATE PRODUCĂTOARE și DISTRIBUȚIE angajează AGENȚI VÂNZĂRI, posesori permis auto, categoria B. Telefon 0722.528.752; 0722.845.942; 0788.384.079. (9369)

Angajez VÂNZĂTOARE magazin alimentar. Telefon 0745.382.168. (9377)

S.C. DAMIX ABC angajează VÂNZĂTOARE pentru MINIMARKET. Informații telefon 0257/273725. (9384)

SIRCOM SÂNLEANI angajează INGINER MECANIC, SUDORI CO2, LĂCĂTUȘI, pentru Atelierul de Confecții metalice. Telefon 381800, 0722.315.686. (9423)

Angajez avantajos FAMILIE SERIOASĂ pentru ÎNGRIJIT ANIMALE. Telefon 0740.178.702. (9387)

SOCIETATE COMERCIALĂ DISTRIBUȚIE PRESĂ angajează urgent AGENT VÂNZĂRI. Condiții: mașină proprie, telefon mobil. Curriculum vitae fax 0264/456334. Informații telefon 0723.397.512. (9390)

(Continuare în pagina 14)

(Urmare din pagina 13)

Angajăm ZIDARI, FINISORI și MUNCITORI NECALIFICAȚI pentru CONSTRUCȚII. Telefon 0788.302.675. (9396)

Angajez ȘOFER str. Iacob Kardoș, nr. 44. Telefon 214496. (9401)

Magazin alimentar angajează VÂNZĂTOARE experiență, 25 - 40 ani, salar 4.500.000 lei. Telefon 0722.635.237. (9422)

SC BIT CLUB ARAD SRL angajează BARMAN - OSPĂTARI. Informații la Bar și telefon 0788.387.850 sau 0721.937.354. (7282193)

Angajăm AGENT COMERCIAL cu experiență produse alimentare. Telefon 349443. (7282190)

Angajez FRIZERIȚĂ-COAFEZĂ, MANICHIURISTĂ experiență, vârsta maximă 30 ani. Telefon 0257 - 211011, 0723.206.625. (9424)

Angajăm CROITORI piele, experiență, salar atractiv + bonuri masă. Telefon 211759; 0740.529.502. (p)

PRESTĂRI SERVICII

Repar FRIGIDERE, CONGELATOARE, ofer garanție, transport gratuit. Telefon 217451; 0722.417.397. (9361)

SC MASER CONSTRUCT
execută:
CASE, VILE, RENOVĂRI APARTAMENTE, BIROURI și SPAȚII COMERCIALE. Telefon 255087; 0744.471.916. (c.p.183/2003)

ȘCOALA DE ȘOFERI „BELC" categoriile A, B, C, CE, D completează seria din 16 mai. Informații CASA SINDICATELOR, telefon 230004, 381811, 0744.938.335. (8996)

REPARAȚII FRIGIDERE, CONGELATOARE. Domiciliu. Garanție 12-18 luni. Telefon 254073, 0740.081.123. (9421)

CLIMA SERVICE - vânzări, REPARAȚII, montaj. CLIMATIZĂRI: autoturisme, locuințe, mașini frigorifice. Telefon 284857. (8983)

SILDOR PROD.
Reparații montaj, FRIGORIFICE și AER CONDIȚIONAT. Vânzări VITRINE, RAFTURI și CAMERE FRIGORIFICE, NOI. Telefon 0257-349121, 0257-270622. (c. 32)

Executăm TENCUIELI, ZUGRĂVELI, reparații acoperișuri, renovări, betonări. Telefon 211646; 0740.994.503. (9096)

CURSURI CALIFICARE, SPIRU HARET, diplome valabile, MASEUR PROFESIONIST. Telefon 280967. (8431)

ȘCOALA ȘOFERI „VÂRTACI": ÎNSCRIERI și cursuri redobândire permis. Telefon 246527; 0721.477.552, www.scoalavartaci.tripod.com (8509)

Executăm TOATE TIPURILE CONSTRUCȚII (cu/fără materialele clientului), calitate, seriozitate. Telefon 0721.583.110. (9097)

Execut RULOURI lemn TEI, PLASTIC, import; OBLOANE MOBILE LEMN. Plate rate. Telefon 0256-471939; 0722.287.596. (9084)

AUTOMATIC SERVICE repară MAȘINI SPĂLAT AUTOMATE, domiciliu. Telefon 259146, 0744.241.398. (9134)

Execut STRĂPUNGERI BETON pentru: hote, uși balcon și bolți, ZUGRĂVELI și FAIANȚĂRI. Telefon 0740.212.750. (9300)

Execut INSTALAȚII SANITARE, ÎNCĂLZIRE, GAZ, CONTORIZĂRI, prețuri minime. Telefon 514859. (9299)

TURISM

TRANSPORT urgent AUSTRIA, ITALIA, VERONA, SPANIA, BARCELONA, FRANȚA, GERMANIA, prețuri între 80-200 Eu. Relații la telefon 338493. (8591, 8598)

OFERTĂ TURISTICĂ în stațiunea EFORIE SUD, hotel 3 stele. Telefon 281036. (c. 48)

DIVERSE

Absolvenții claselor a XII-A și a XII-B Promoția 1973 de la fostul Liceu de Cultură Generală nr. 3, din Arad, anunță ORGANIZAREA ÎNTÂLNIRII prilejuită de TRECEREA A 30 DE ANI DE LA ABSOLVIRE, în ziua de 21 iunie 2003, ora 10, la sediul școlii. Relații la telefon 0744.552.132; 280746; 281816.

Comisia comunală SINTEA MARE anunță vânzarea SPAȚIILOR COMERCIALE, în baza Legii nr. 550/2002, situate la parterul blocului SINTEA MARE, prin licitație publică cu strigare, care va avea loc la sediul Primăriei SINTEA MARE la data de 27 mai 2003, ora 10, spații compuse din: SPAȚIU COMERCIAL - 98,4 mp; SPAȚIU COMERCIAL - 27,4 mp. Relații suplimentare la domnul CRAINIC VIOREL, secretarul comisiei, telefon 520794. Taxa de participare la licitație va fi de 10.000.000 lei, pentru fiecare spațiu comercial. (9352)

ELENA,
a revenit în Arad, DESFACE CUNUNII, IMPOTENȚA, ALCOOLISMUL, aduce persoana iubită, împacă soț și soție. Aleea Miorița, bloc 128, ap. 4. Telefon 0740.873.314. (9109)

Viorica. Mulțumesc
TAMAREI,
m-a împreunat din nou cu soțul, mi-a adus pacea și liniștea, sunt fericită. Telefon 368624; 0723.421.156. (9101)

Anunț important! Tămăduitoarea
VALENTINA
s-a întors în Arad, cu noi leacuri și buruieni pentru dezlegări de cununii, vindecări de impotență, beție, epilepsie, are talismane de noroc și dragoste, rezultate de la prima ședință. Telefon 0257-231258, 0721.564.457. (9251)

Anonim,
VALERIA ZENA
mi-a adus iubita înapoi. Telefon 0257/262935; 0744.288.220. (9360)

ÎNCHIRIERI

Ocazie! Închiriez 80 mp la casă, central, Mețianu, 5 Euro/mp, AMENEJAT pentru BIROU, CABINET, etc. Telefon 0722.122.968. (8741)

Închiriez (ofer) apartament 2 camere, nemobilat, 2 balcoane, 60 mp, Podgoria, etaj 3, 100 Euro, 3 luni anticipat. Telefon 257958; 0722.698.868. (9350)

Închiriez apartament 1 cameră, mobilat. Telefon 0724.783.080; 277112. (7282160)

Închiriez apartament mobilat, 10 Euro/zi. Telefon 0724.783.080; 277112. (7282161)

Ofer spre închiriere apartament 2 camere, mobilat, frigider, central. Telefon 244709. (9273)

Primesc în gazdă 2 fete sau un băiat. Telefon 283129. (9244)

Ofer spre închiriere SPAȚIU COMERCIAL. Telefon 232696, orele 10-18. (9307)

Închiriez (ofer) pentru activitate de birou, SPAȚIU ULTRACENTRAL cameră 18 mp, oficiu 10 mp, baie, intrare separată, str. Episcopiei. Telefon 214880. (9306)

Închiriez CASĂ MARE, zonă centrală, toate utilitățile. Telefon 0745.305.214. (p)

Dau în chirie apartament central, două camere, confort. Telefon 0257/280136. (9355)

Caut SPAȚIU DEPOZITARE circa 100 mp, eventual casă. Telefon 0722.528.752; 0722.845.942; 0788.384.079. (9369)

Închiriez SPAȚIU COMERCIAL, central, toate utilitățile, 30 mp. Telefon 210400; 0722.166.308. (9397)

PIERDERI

Pierdut carnet asigurat sănătate, eliberat de CAS Arad, pe numele Horvath Szilard. Îl declar nul. (9302)

Pierdut carnet șomaj, eliberat de AJOFM Arad, pe numele Popa Lăcrimioara Marinela. Îl declar nul. (9321)

Pierdut carnet șomaj, eliberat de AJOFM Arad, pe numele Surd Iosif. Îl declar nul. (9358)

Pierdut legitimație de serviciu, pe numele Ichim Maria, eliberată de SC MODA SA Arad. O declar nulă. (9392)

Pierdut Autorizație PF ICHIM și Decizie de impunere, anii 2001, 2002, 2003, Autorizație nr. 5211, eliberată de Primăria Piatra Neamț. Le declar nule. (9393)

Pierdut cod fiscal PF ICHIM cu nr. 2740720274849, eliberat de Ministerul Finanțelor. Îl declar nul. (9394)

Pierdut CEC barat seria BA311 de la fila 33376-33400, eliberat pentru societatea SC GOPICOM SRL de către Banca Românească Arad. Îl declar nul. (9407)

† SERVICII FUNERARE †

IN MEMORIAM "KUKI"
Servicii Funerare Complete
Str. M Eminescu Nr.4
ÎN CURTE
Tel:211.929 - 0723.343.964
Magazin deschis la orice oră
OFERĂ:
SICRIE 10 modele de la 600.000 - 2.800.000
SICRIE LUX 6 modele de la 3.600.000-10.500.000
SICRIE import 70.000.000 lei
Mânere, șuruburi accesorii
LENJERIE 7 modele de la 350.000 - 1.400.000
GRATUIT ! ! ! !
Transportul sicriului la domiciliu
ÎNBĂLSĂMATUL
Plata în Rate ! ! !
Transport Intern și Internațional

RO STYL COMPANY
SERVICII FUNERARE COMPLETE
PRODUCĂTOR SICRIE
ARAD, STR. M. EMINESCU 22, TELEFON 214.422
Magazin deschis și noaptea
OFERIM
● SICRIE 10 MODELE DE LA 500.000 LA 3.600.000
● SICRIE LUX 4 MODELE DE LA 4.500.000 LA 20.000.000
● LENJERIE DECES 6 MODELE DE LA 300.000 la 2.000.000
● CRUCE, LUMÂNĂRI, PROSOAPE, BATISTE, MÂNERE și ȘURUBURI SICRIU
OFERTĂ SICRIU FAG CRUCE RESPETE 1.500.000
APELÂND LA SERVICII: ÎMBRĂCAT, FORMOLIZAT ȘI TRANSPORT BENEFICIAȚI DE 15% REDUCERE LA SICRIU
TRANSPORT INTERN ȘI INTERNAȚIONAL
▼PLATA ȘI DUPĂ ÎNCASAREA AJUTORULUI DE ÎNMORMÂNTARE.
PĂREREA DVS. CONTEAZĂ!
TELEFON 0744.690.121

† DECESE †

Cu inimile zdrobite de durere anunțăm trecerea fulgerătoare în veșnicie, la numai 57 de ani, a celui mai bun soț, tată, bunic și ginere
GHENDER CORNEL,
om de rară noblețe sufletească. Înmormântarea va avea loc vineri, 16 mai 2003, la ora 14, de la domiciliul din str. Inului nr. 10, la Cimitirul Eternitatea. Dumnezeu să-i dea odihnă veșnică. Soția RODICA, fiica ADELA cu familia.

Cu adâncă durere în suflet anunțăm decesul, după o lungă și grea suferință, al celei care a fost,
POGANA CORNELIA,
în vârstă de 77 ani. Înmormântarea va avea loc vineri, 16 mai 2003, ora 15.00, de la capela cimitirului Eternitatea. Dumnezeu s-o odihnească în pace. Soțul SEVER, fiii SANDU și NICU, nora CORINA și nepotul BOGDAN.

Anunțăm trecerea în neființă după o scurtă suferință, la 72 ani, a scumpei noastre bunică, mamă și soacră
PUICA IULIANA.
Înmormântarea azi, 15 mai 2003, ora 15, de la Capela Cimitirului Eternitatea (UTA). Îndoliata familie SĂLĂVĂSTRU.

Cu adâncă durere anunțăm încetarea din viață a celei care a fost cea mai bună mamă, soacră și bunică
IESCĂU ELENA,
în vârstă de 78 ani. Înmormântarea va avea loc sâmbătă 17 mai 2003, ora 13, la Cimitirul Eternitatea. Familia îndoliată: fiica NORICA, ginerele THOMAS și nepoții ATHANASIOS și THEOHARIS BABANATSAS.

† CONDOLEANȚE †

Odihnă sufletului celui care a fost un om deosebit
CORNEL GHENDER.
Familiei îndoliate, sincere condoleanțe! DIANA și IOAN IERCAN.

Suntem alături de prietena noastră RODICA GHENDER în cumplita încercare prin care trece acum, la moartea fulgerătoare a soțului
CORNEL GHENDER.
Adio, prieten drag! Dumnezeu să-ți odihnească sufletul în pace! DORINA și MIRCEA DUȚU.

Mulțumiri tuturor celor care ne-au transmis gânduri bune sau ne-au fost alături pe ultimul drum al răposatei întru Domnul
JIREGHIE TATIANA.
Familia îndoliată JIREGHIE MIRCEA. (9371)

Profund îndurerați de dispariția fulgerătoare a cuscrului nostru
CORNEL GHENDER
suntem cu sufletul îndoliat alături de familiile GHENDER și STANA în aceste clipe dureroase. Sincere condoleanțe! Familia VIOREL STANA. (9404)

Un ultim omagiu celui care a fost ani de zile inspector de protecția muncii și protecția civilă la SC ARIS SA Arad,
GHENDER CORNEL
iar familiei îndoliate, sincere condoleanțe. Colectivul de salariați de la SC ARIS SA Arad. (9405)

Suntem alături de colega și prietena noastră ADELA împreună cu familia și-i împărtășim durerea la trecerea în eternitate a celui mai drag tată, soț și bunic,
GHENDER CORNEL.
Colectivul Grădiniței PP nr. 19 Arad. (9410)

Cu inimile îndurerate ne alăturăm familiei BABANATSAS la trecerea în neființă a celei care a fost cea mai bună mamă și bunică
IESCĂU ELENA
și îl rugăm pe Dumnezeu să aibe grijă de sufletul ei. Familiile SĂBĂILĂ și BABENCU. (9427)

† COMEMORĂRI †

Un dor imens, duioase și dragi amintiri la 5 ani de la plecarea iubitului nostru soț, tată, fiu,

maior-consilier juridic
FARCAȘ GHEORGHE.
Îl regretă veșnic DELIA, DACIANA, CRISTIAN, MĂICUȚA. (8914)

Se împlinesc 6 luni de la trecerea în neființă a dragei noastre mame
GUIU LUCREȚIA.
Dumnezeu să te odihnească în pace! Fiul, nora și nepoata. (7282175)

Lacrimi, rugăciuni și flori ți-am adus de 6 luni de când ne-ai părăsit, dragă fiu și frate

IOJA FLORIN.
Îndurerați vom fi până la moarte. Parastasul va avea loc duminică, 18 mai 2003, la Biserica Ortodoxă din Vlaicu, ora 11.30. Părinții FLORIN cu FLORICA și sora SILVIA CHEVEREȘAN cu familia. (9315)

Anunțăm cu durere în suflet trecerea a 6 săptămâni de la decesul fulgerător a celui ce a fost cel mai bun soț, tată și bunic

IANCU
MIHAI-GHEORGHE.
Rugăm pe bunul Dumnezeu să-ți aibă în pază sufletul tău nobil. Slujba de pomenire va avea loc sâmbătă, ora 11, la Catedrala Ortodoxă Veche. Soția ANA și fiicele ADINA și LILIANA. (9351)

Azi 15 mai, se împlinește un an de când iubitul nostru soț, fiu, frate și prieten
BURCĂ
BENIAMIN NADIR
ne-a părăsit pentru totdeauna. Mulțumim acelora care au fost alături de noi. Părinții, soția VIORICA, fratele cu familia și rudele. (9402)

EXPERT SA Arad în calitate de lichidator al **SC DIM SRL Arad** vinde la licitația publică din data de 05.06.2003 ora 10,00 urmatoarele bunuri:

- CALCULATOR cu unitate centrală, monitor, tastatură, mouse	8.925.377 LEI
- CALCULATOR cu unitate centrală, monitor, tastatură, mouse	1.859.453 LEI
- IMPRIMANTĂ HP LASER JET 3200	14.592.991 LEI
- SCANNER SCANJET HP 7400 c	12.116.199 LEI
- IMPRIMANTĂ COLOR LASER JET 4550	56.229.873 LEI
- SISTEM AUDIO CREATIVE SPEAKERS DDT 3500	8.925.377 LEI
- TELEFAX PANASONIC KXFA 55	9.036.944 LEI
- COMBINĂ AUDIO SONY EP 40	3.123.882 LEI
- TELEVIZOR COLOR LG TXT 55 CM	4.165.176 LEI
- MASINĂ DE SPĂLAT INDESIT WD 125T	6.247.764 LEI
- FRIGIDER ARCTIC 240 l	4.269.305 LEI
- ASPIRATOR ARIETE 1800 W	3.280.076 LEI
- BIROU SIMPLU DIRECTORIAL	2.952.068 LEI
- SET BIROU SECRETARIAT 2 buc.	4.618.320 LEI/buc
- SCAUN CU SPĂTAR INALT PE ROTILE 2 buc.	736.344 LEI/buc
- SCAUN FIX 2 buc.	334.702 LEI/buc.

Prețurile de mai sus conțin TVA (19%).

Licitația se va desfăsura la sediul SC EXPERT SA din Arad, Bdul. Gral. Magheru, bl. 303, sc.B, ap.17. Informații cu privire la bunurile care vor fi valorificate se pot obține la tel. 0257259740 (EXPERT SA), 0722343784 (MOȚ MARIUS) și 0744565723 (GOANȚĂ PAVEL). (C.A.)

MINISTERUL FINANȚELOR PUBLICE

D.G.F.P. ARAD
A.F.P. Lipova
Str. N. Bălcescu nr. 5
Localitatea Lipova

Dosar de executare nr. 495 P/23.09.2002

Anunțul privind vânzarea pentru bunuri imobile
Anul 2003 luna Mai ziua 14
LICITAȚIA A II-A

În temeiul art. 97 alin. (2) din Ordonanța Guvernului nr. 61/2002 privind colectarea creanțelor bugetare se face cunoscut prin prezenta că în ziua de 26 luna Mai orele 10,00 anul 2003 în localitatea Lipova, str. N. Bălcescu, nr. 5, se vor vinde prin licitație următoarele bunuri imobile proprietatea debitorului „SOCOM MUREȘUL" O. C. Lipova cu sediul în localitatea Lipova str. A. Vanatu nr. 2-4 cod de înregistrare fiscală C.F. R 1717896.

a_1) - **clădire** în suprafață de 193 mp compusă din hală producție, atelier, birou, hol, magazii, coridor, grup sanitar (atelier producție) și construită din cadre beton armat, zidărie cărămidă, teren aferent situată în localitatea Lipova, str. Bugariu nr. 10, etaj II, ap. 9, preț de pornire al licitației 350.000.000 lei + T.V.A., înscris în C.F. nr. 7479, nr. top 250/b/2/IX.

a_2) **clădire** în suprafață de 453,19 mp compusă din 3 compartimente (baracă metalică) și construită din stâlpi metalici, învelitoare tablă zincată, închideri tablă ondulată și căptușeli zidărie, teren aferent, situată în localitatea Lipova, str. A. Vanatu nr. 2-4, preț de evaluare/de pornire al licitației 315.000.000 lei+T.V.A., înscrisă în C.F. nr. 5229.

Bunurile imobile mai sus menționate sunt grevate de următoarele:
- asupra clădirii de la punctul a_1): - ipoteca Banca Populară Lipovana

Pentru bunul imobil prevăzut mai sus (clădire/teren) au comunicat titluri executorii următorii creditori: nu s-au comunicat.

Invităm pe cei care pretind vreun drept asupra acestor bunuri să înștiințeze despre aceasta organul de executare, înainte de data stabilită pentru vânzare.

Cei interesați în cumpărarea bunurilor sunt invitați să prezinte, până la termenul de vânzare sau, în cazul cumpărării prin licitație, până în ziua precedentă termenului de vânzare, oferte de cumpărare, urmând să se prezinte la data stabilită pentru vânzare la locul fixat în acest scop.

Ofertanții sunt obligați să prezinte dovada depunerii taxei de participare, reprezentând 10% din prețul de pornire al licitației.

Informațiila telefon 0257/562597 sau la sediul A.F.P. Lipova, compartimentul Colectarea Veniturilor Statului.

Conducătorul organului de executare
Ritta Bota

(3401296)

EXPERT SA Arad

În calitate de lichidator al SC INDCOOP SA Arad vinde la licitația publică din data de 05.06.2003 ora 10,00 următoarele categorii de bunuri:
- mașini unelte (mașină de îndoit tabla abkant, strung SN 320/750, strung SR250, prese cu excentric de 25TO, 40TO și 100TO, masini de găurit G 13 și G 25, polizoare simple și duble)
- mașini de tâmplărie (fierăstrău panglică FP8, mașini de șlefuit, mașină de găurit multiplu, frezã MUT 400 FC, frezã cu ax superior, abchituri, circulare, mașină de copiat piese lemn HEMPELL, mașini de ascuțit scule)
- mașină de injectat mase plastice
- alte mijloace fixe (electrocompresoare, bancuri de lucru, planșete desen, birouri, scaune, dulapuri lemn și metalice, mașini de scris, etc.)

Prețurile sunt reduse cu 10% față de licitația anterioară.
Lista completă a bunurilor scoase la licitație este afișată la sediul SC INDCOOP SA din Arad, Calea Bodrogului, nr. 10. Relații suplimentare la tel. 0721921042 sau 0257259740. Licitația se va desfășura la sediul SC INDCOOP SA Arad. (C.A.)

Vânzare în bloc gestiune mijloace circulante cu diminuare de preț de 10% pe licitație până la adjudecare

SC Expert SA

În calitate de lichidator al S.C. ALFAR S.A. - SERE Arad, în conformitate cu prevederile Legii 64/1995, republicată, VINDE ÎN BLOC LA LICITAȚIE PUBLICĂ, DESCHISĂ, CU STRIGARE, în fiecare zi de marti, ora 12.00, gestiunile-mijloace circulante-compuse din:

- rulmenți diferite dimensiuni
- roți dințate
- materiale pentru instalații electrice
- curele trapezoidale
- materiale pentru instalații sanitare
- mobilier
- piese schimb auto, tractoare, mașini unelte
- materiale protecția muncii

Prețul de pornire în licitație este de 89.778.256 lei pentru gestiunea nr.1,de 21.330.000 lei pentru gestiunea nr.2 și de 75.500.000 lei pentru gestiunea nr.3.Prețurile includ TVA. (C.A.)
Lista bunurilor scoase la vânzare în bloc și regulamentul de licitație sunt afișate la sediul societății Alfar SA, Calea Zimandului nr. 3.
Relatii suplimentare Dl. Tanca Gheorghe, tel. 0257-276.101.

S.C TRANSDARA S.A ARAD
ANGAJEAZA

SOFERI AUTOBUZ	- vechime ca sofer min.5 ani; - carnet conducere gr.B,E,C,D; - domiciliu in Arad sau imprejurimi; - fara desfaceri disciplinare a contractului de munca;
1ECONOMIST	- studii superioare economice; - domiciliu in Arad, tel.; - cunostinte temeinice de operare P.C.;
1SEF AUTOGARA	- studii medii; - domiciliu in Arad,tel.; - cunostinte operare P.C; - permis de conducere ctg.B; - experienta in activitatea de transport calatori;
INGINERI MECANICI	- studii superioare de specialitate; - domiciliu in Arad,permis ctg.B; - experienta in domeniu constituie avantaj;

(C.A.)

EFECTUEAZA: INSPECTII TEHNICE PERIODICE PENTRU TOATE TIPURILE DE AUTOVEHICULE.
PROGRAM STATIE ITP 08:00 - 20:00
RELATII: la sediul firmei din Arad, str. Liviu Rebreanu nr.95 sau tel.: 256.308, 256.309

TOP ARAD

S.C. „Târguri, Oboare, Piețe" S.A. Arad
Arad, P-ța Mihai Viteazul nr. 13, Tel. 0257/250056

Anunță organizarea unei licitații

Pentru închirierea de spații comerciale în P-ța Catedralei, Mihai Viteazul și Obor în ziua de 28.05.2003, ora 9,00, la sediul societății, în P-ța M. Viteazul nr. 13.

Relații și caietele de sarcini se pot obține la sediul societății, în perioada 19.05.2003 - 23.05.2003, orele 8,00-12,00. (3235807)

LICITAȚIE

CONSILIUL LOCAL AL MUNICIPIULUI ARAD

cu sediul în municipiul Arad, B-dul Revoluției nr. 75

Organizează în data de 04.06.2003, ora 12,00, licitație publică pentru vânzarea următoarelor terenuri, situate în municipiul Arad:
1. **Suprafața de 1.107.100 mp. - pescărie și loc de recreere - str. Colonișilor FN;**
2. **Suprafața de 312 mp. - spații de producție - str. Posada nr. 20**

Organizează în data de 05.06.2003, ora 12,00, licitație publică pentru concesionarea următoarelor terenuri situate în municipiul Arad - str. Piersicilor, nr. 10 și nr. 12:
1. Suprafața de 248 mp. - anexe gospodărești;
2. Suprafața de 248 mp. - anexe gospodărești.

Caietele de sarcini și instrucțiunile pentru ofertanți pot fi studiate și cumpărate de la sediul Serviciului Public „Administrația Patrimoniului Local", B-dul Revoluției nr. 75, camera 15, în perioada 26.05 - 04.06.2003.

La licitație se pot înscrie persoane juridice române.

Ofertele se pot depune în perioada 26.05-04.06.2003, până la ora 10,00, la Serviciul Relații cu publicul cam. 5.

(3401293)

Aurelia Ardeleanca

Cea mai apreciată și de valoare vrăjitoare a anului 2002 vine acum în 2003, să-și reconfirme calitățile

Se află la dispoziția oricui aflat în suferință, deschizând ușa oricui celor cărora nici medicii și nici preoții nu le-au putut fi de folos.

Aurelia Ardeleanca prin magie albă și leacuri sfinte, dezleagă farmece, blesteme și cununii, ajută în afaceri, lecuiește beția și gelozia, tratează și vindecă boli de piele, face talismane de noroc pentru câștig și spor, împreunează cupluri despărțite.

Aurelia Ardeleanca are har divin. Lucrează cu magie albă, iar rugăciunile și descântecele ei sunt mai puternice ca niciodată. Poate să dezlege de la prima ședință, biruind răul îndată, prin rugăciunile sale încărcate de semnificații.

Testată de Ion Țugui, recunoscută în țară și peste hotare, Aurelia Ardeleanca poate fi găsită în Micălaca, str. Săvârșin, bl. 231, Sc. A, et. II, ap. 6 sau la telefoanele 263.951 ori 0723/924.535.

Sunt Marcela din Horia. Aurelia Ardeleanca este pentru mine o sfântă. Am 40 de ani și până anul trecut nu m-am putut căsători defel. Toți cei care mă curtau, după un timp mă lăsau baltă, fără explicații. Distrusă, am bătut la poarta Aureliei. Incredibil, dar mi-a deschis ochii asupra unui bărbat minunat cu care m-am căsătorit și tot ce mi s-a întâmplat în trecut am dat uitării.

Sunt Mircea, din Arad. Am băut atât de mult încât prietenii mă ridiculizau și ziceau, în derândere, că va trebui să mai trăiesc încă 40 de ani de acum încolo (eu am deja 40 de ani) și să beau numai apă pentru a face spriț tot vinul pe care l-am îngerat. Soția mă amenință că mă părăsește, copii fugeau când mă vedeau. Grație d-nei Aurelia Ardeleanca, pofta de alcool mi-a dispărut ca prin farmece. Sunt uimit și nu aș fi crezut că poate exista o femeie cu asemenea puteri. Să-i dea Dumnezeu sănătate! Îndemn pe oricine s-o caute cu încredere.

Mă numesc Marinela. Sunt din Pecica și am avut epilepsie. Spun „am avut", fiindcă Aurelia Ardeleanca, despre care am citit în ziar, m-a scăpat, efectiv de boală. Nu mai am crize de mai bine de șase luni și mă simt excelent. Cum? Nu știu. Rugăciunile ei au fost dumnezeiești. Are o putere certă și nu pot decât să-i mulțumesc din inimă.

S.C. SATLINE S.R.L. TELEFON 251.461, 0744/507.211 SHOW ROOM ARAD, Piata Mihai Viteazul - BL. M7 - PARTER

TÂMPLĂRIE DIN ALUMINIU ŞI P.V.C. NOU! RATE / 5 ani AVANS 0

CU GEAM TERMOPAN; PROFILE PVC TROCAL Germania; PROFILE ALUMINIU Grecia (c.80)

! Vă reamintim că în data de 16 MAI are loc acţiunea **„ZIUA PORŢILOR DESCHISE B.T.A.S."**

zi în care *puteţi achiziţiona* oricare dintre *produsele sanitare din poliester armat cu fibră de sticlă marca B.T.A.S.®* la preţ de producător de la sediul nostru din Grădina Poştei nr. 312 D (intrare din strada Orient, cartier Grădişte).

Informaţii suplimentare la tel. 259.496 sau 276.984.

Experienţa acumulată în timp o punem la dispoziţia dvs. la preţuri excelente. (c.)

S.C. **TEHNODOMUS** S.A.

Str. Petru Rareş, nr. 28
Grădişte, Arad

Angajează:
- INSPECTOR PERSONAL
- ZIDARI
- ZUGRAVI
- TINICHIGII
- LĂCĂTUŞI
- MUNCITORI NECALIFICAŢI
- INGINER INSLATALATOR
- INGINERI ŞI MAIŞTRI CONSTRUCTORI
- GEAMGIU

Relaţii la telefon 276.775, 276.613, 276.618 de luni până vineri între orele 8,00-15,00.

(2614683)

S.C. **BAT ARAD** S.A.

Execută:
- Hale industriale;
- Rezervoare orizontale 10 mc - 100 mc
- Rezervoare verticale 100 mc - 30000 mc;
- Căsuţe de vacanţă;
- Campamente organizare şantier;
- Spaţii comerciale, tonete, chioşcuri;
- Staţii distribuţie carburanţi;

Informaţii:
Tel. 0257/289.700;
273.242; 273.316
Fax 0257/289.830
Arad str. Poetului nr. 131/A

(3401342)

(c.652) MB **TÂMPLĂRIE PVC CU GEAM TERMOPAN** CALITATE GERMANĂ GEALAN Fenster-Systeme

ARAD, STR. CAIUS IACOB BL.R
FOSTUL Mag. CĂMINUL (lângă BANC POST)

[RATE până la 5 ani avans zero]

Cel mai bun! Cel mai ieftin!

TELEFOANE 0257-256.899 0722-528.185

Ofertă unică!

Acum la **Matiz E** ai aer conditionat gratuit!

Sau poţi beneficia de o reducere de 500 Euro pentru **Matiz E** şi **E Sun-Roof**!

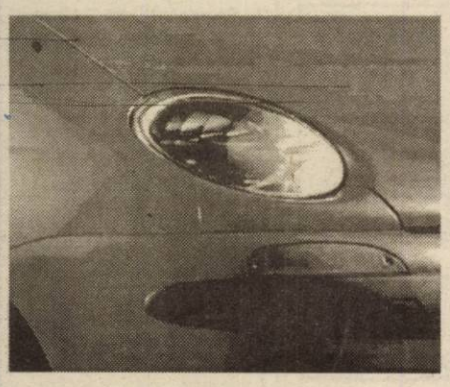

Comparaţi şi cumpăraţi!
Noi vă oferim:

- ✓ 3 ani sau 100.000 km garanţie
- ✓ Sistem de calitate certificat ISO 9001
- ✓ Consum redus de combustibil
- ✓ Design modern
- ✓ 10 nivele de echipare
- ✓ Airbag şi ABS - opţional
- ✓ Asistenţă Tehnică Rutieră 24 ore
- ✓ Livrare imediată din stoc
- ✓ Vastă reţea de dealeri şi service
- ✓ Preţ fără concurenţă

Promoţia este valabilă numai pentru achiziţionarea cu plata integrală (cash) a maşinii, în perioada 15 aprilie - 31 mai, în limita stocului existent.

Nu mai ezita! Nu mai aştepta! Profită de o ofertă imbatabilă:

Matiz E	3.773 Euro*
Matiz E S/R	3.857 Euro*
Matiz E A/C	4.193 Euro*

*Preţuri fără TVA. Promoţiile Daewoo nu se cumulează.

DAEWOO AUTOMOBILE ROMANIA

FRANCKMAR S.R.L. Dealer unic autorizat al judeţului Arad
Arad - Str. Andrei Saguna nr. 16, Calea Aurel Vlaicu bl.Z27 - Tel. 0257-251.179, 289.600

GARANŢIE 3 ani sau 100.000 km (c.)

TREI PAŞI ÎNAINTE pentru IMM-uri

Din fonduri BERD, BANC POST acordă
întreprinderilor mici şi mijlocii
❒ credite pentru investiţii
în valoare de până la
125.000 de euro
30.000 de euro
pe o perioadă de maxim 4 ani, cu o dobândă stimulativă

❒ credite pentru finanţarea capitalului circulant
în valoare de până la
50.000 de euro

Noi vrem ca afacerea ta să se dezvolte şi de aceea suntem alături de tine!

Informaţii la Banc Post sucursala Arad

Telefoane:
338.148 ..... Credite
252.540 ..... Director
273.000, 274.000...Secretariat
252.575 ..... Marketing
210.101 .....Telefonul clientului

(3401290)

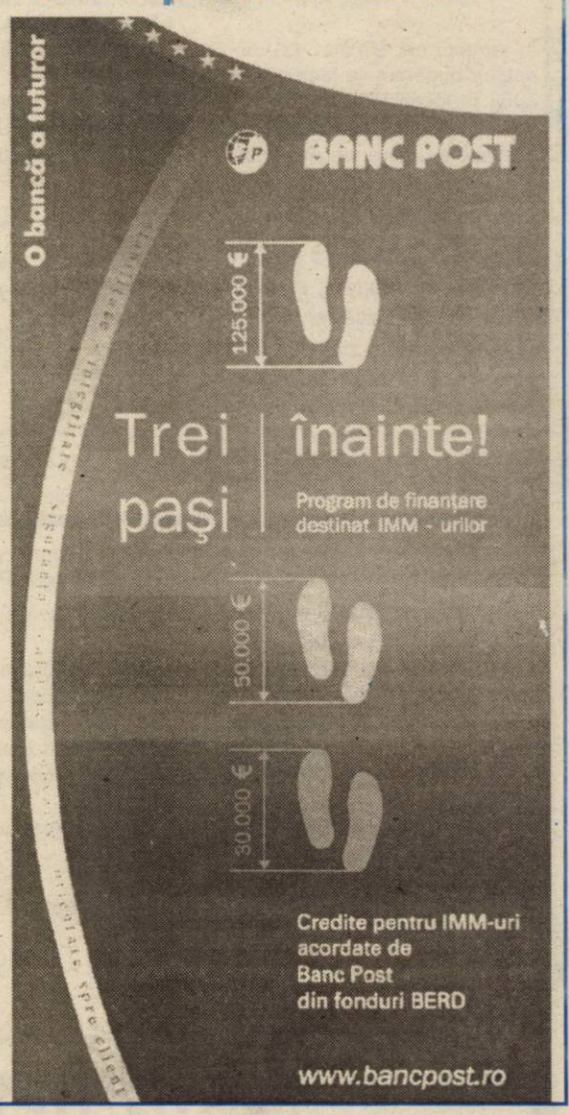

BANCA ROMÂNĂ PENTRU DEZVOLTARE

Comunicat de presă

În perioada 9-10 mai a.c., BRD - Groupe Société Générale a implementat o nouă aplicaţie informatică la nivelul sistemului de carduri, al cărei scop, subsumat deservirii optime a clienţilor noştri, constă în creşterea performanţelor şi a timpilor de răspuns pentru tranzacţiile cu carduri.

Această dezvoltare informatică, plasată sub directa responsabilitate a furnizorilor băncii, a cunoscut în zilele de 12-13 mai a.c. deficienţe care au afectat uneori foarte serios funcţionarea normală a reţelei de ATM-uri a BRD - Groupe Société Générale.

BRD - Groupe Société Générale îşi cere scuze pentru defecţiunile tehnice survenite la nivelul sistemului informatic şi mulţumeşte pentru înţelegere clienţilor deţinători de carduri. Potrivit asigurărilor primite din partea furnizorilor, bancomatele urmează să funcţioneze la parametri optimi începând cu 14 mai a.c.

Direcţia Comunicare a BRD - Groupe Société Générale (c)

S.C. **INSTAL GROUP** S.R.L.

2900 Arad - România, Str. Timotei Cipariu Nr. 3
Tel./Fax:0257/276.466; 0788-397.414; 0722-645.128

Proiectare şi execuţie instalaţii termice şi gaze naturale

Autorizaţi ISCIR şi in GAZE pentru toate tipurile de lucrări clădiri şi reţele stradale
Asigurăm materiale: tubulatură, robineţi, cazane de apartament şi industriale

Servicii prompte, engineering de calitate, competenţă profesională bazată pe experienţă

(C.A.)

Solutia pentru confortul tău!

VÂNZĂRI ÎN RATE AVANS 0

Produse ITALIA

& THOT HERMES Importator

ARAD, STR. HORIA NR. 2, AP.14 A
TEL. 0257 - 228.757, 228.717, 0721.238.614

(3401259)

WEST BANK S.A.
ARAD, B-dul Revoluției nr. 88
TELEFON: 284.888; FAX: 285.202
WESTERN UNION TRANSFER DE BANI ®
Cel mai rapid mod de a primi bani din toată lumea

ADEVĂRUL

Cotidian independent Arad

Anul XV, nr. 3909

Vineri, 16 mai 2003 • 20+8 pagini • 5000 lei • e-mail: adevarul@arad.ro; adv.pub@arad.ro

BRAT Publicație auditată în semestrul I 2002 — Tiraj mediu zilnic vândut: 30 531

ASTRA VAGOANE CĂLĂTORI
Singurul producător de confort din domeniu
Str. Petru Rareș 1-3
Tel: 233.651 Fax: 258.168
e-mail: astra.calatori@astrac.rdsar.ro

TRAIANE, ORI TE DAI CU MINE, ORI TE FAC PRAF!

De două săptămâni și mai bine Traian Băsescu este iarăși în centrul atenției: de data aceasta pentru ***presupusa sa implicare în dispariția flotei comerciale române.*** După cum se știe, în anul Revoluției ***România se situa pe locul doi în Europa și pe șapte în lume în privința numărului de nave comerciale și a capacității lor de transport.*** Precum în alte domenii însă și aici, în mai puțin de doi ani de zile am reușit să facem praf întreaga flotă comercială, motivul cel mai adesea invocat fiind cel arhicunoscut: navele nu mai „corespundeau", nu mai „făceau față", erau „uzate moral". Adică până în 22 decembrie 1989 ele erau bine, mersi, aducând chiar un profit bunișor pentru ca, brusc, să se constate că acestea „nu mai au valoare" și ca atare trebuie să ne scăpăm urgent de ele.

Cum? Nu contează cum: fie vândute simbolic, fie ca fier vechi numai să dispară „râia" asta din porturile românești! Și a dispărut! Rapid! În doi ani de zile. ***Momentan România*** - care înainte cu cele 357 de nave comerciale figura în topul primelor 10 țări din lume - ***mai dispunând doar de 7 (!) nave, din care 5 sunt sechestrate în diverse porturi din lume și două sunt trase pe linie moartă pentru că nu se găsesc bani pentru repararea lor.*** O performanță, într-adevăr rarisimă, demnă de Cartea Recordurilor și pentru care au „plătit" vreo câțiva trepădușii, cei trei miniștri care s-au succedat în această perioadă la conducerea Ministerului Transporturilor, printre care și Traian Băsescu, fiind scoși din cauză pe motiv că vina pentru dezastrul flotei comerciale române aparține exclusiv altora. Tot ce se poate, deși este greu de crezut că un ministru nu a auzit sau n-a avut cunoștință de vânzarea celor peste 350 de nave. Mă rog, să zicem că n-a știut de matrapazlâcurile care s-au făcut cu navele, dar și atunci el este vinovat. Și este vinovat pentru că trebuia să știe ce se petrece în „parohia" sa, cum se zice. Mai ales că în acest caz nu era vorba despre un lucru oarecare, ci despre vânzarea unor vapoare. Și nu unu sau două, ci câteva sute!

MIRCEA DORGOȘAN

(Continuare în pagina 5)

Chiar dacă restructurarea trebuia făcută

„DOAR REDUCEREA DE PERSONAL NU VA REZOLVA PROBLEMELE ÎN SISTEMUL SANITAR"

● consideră dl. Gheorghe Domșa, directorul Casei de Asigurări de Sănătate Arad

Pag. 7

Pag. 6

La Roșia Nouă

GOANA DUPĂ AUR A PROVOCAT DOAR APĂ GALBENĂ, PEȘTI MORȚI ȘI PANICĂ

Micii delincvenți au ajuns în baza de date a Poliției

Boschetarilor le-au fost luate amprente dentare și fire de păr pentru testul A.D.N.

Foto: V. MUSCĂ

Pag. 6

Pag. 4

Viticultorii arădeni s-au întrecut într-un concurs al vinurilor

Foto: AL. MARIANUȚ

În acest număr Supliment TV

Pag. 4

Incredibil, dar adevărat!

În orașul Ineu se intră printr-o stație de benzină

Husqvarna
Fără girant avans
RATE
Tel: 281.492 280.389

INTERNEXT
Acces liber fără parolă!
Trafic NELIMITAT!
891234
Tarife fără TVA:
7-22.....0,04 USD/min
22-7.....0,02 USD/min
Valoarea impulsurilor telefonice inclusă.
Info: 0257-285353; www.inext.ro

Centrul de Limbi Moderne
INTERNATIONAL FORUM
Str. G. Coșbuc, nr. 1
----- Începe un nou curs din 26 Mai 2003 -----
ENGLEZĂ, GERMANĂ, ITALIANĂ
Înscrieri: 19 - 23 Mai (14-20)
24 Mai (09-13)
Telefon: 257.223 (2614663)

UN NOU LOT!
Mobilier nou import Anglia
Prețuri promoționale
Str. Brezoianu nr. 2
(din str. POETULUI spre fostul DEPOZIT DE MOBILĂ)
(2614346)

PARKTRONIC
Cel mai modern sistem de parcare din Romania
Modalități de plată:
- plata cu cardul reîncărcabil
- abonamente de o stradă pentru rezidenți și nerezidenți
- abonamentele pentru toate străzile
- tichete valabile o zi
- rezervări de locuri
TELVERDE GRATUIT
08008.09009

ALGLASS
TÂMPLĂRIE din ALUMINIU și P.V.C.
NOU!
UȘI și FERESTRE din PVC ALUPLAST
ÎN RATE CU AVANS - 0 - FĂRĂ GIRANȚI
Bd. Revoluției Nr. 26-38 Tel: 272812
Str. Roșiori Nr. 26; Tel./Fax: 289053

Calendar

Astăzi, Soarele răsare la ora 5 și 47 de minute și apune la ora 20 și 37 de minute.

Au trecut 135 de zile din acest an. Au mai rămas 230 de zile până în 2004.

Praznicul zilei: Biserica ortodoxă: Cuv. Teodor cel Sfințit; Sf. Mc. Isachie; **Biserica greco-catolică:** Cuv. Teodor cel Sfințit; Sf. Ioan Nepomuk.

A venit BARZA!

La Arad: HARNEȘ Eric Ioan, FAKO Robert, GOLDIȘ Florentin Mădălin, HONGU Alex Cristian, GROS Sandra Simina, MAGDĂU Antonia Laura, MIRCEA Raul Emanuel, CRIȘAN Roxana.

ACTUALITATEA CULTURALĂ

Teatru

Duminică, 18 mai, ora 18,00, Teatrul de Stat Arad prezintă spectacolul cu piesa **„BLESTEMUL MURITORILOR DE FOAME"**, de Sam Shepard.

Cinematografe

Dacia: Cavalerii Shaolin (SUA) 10; 12,30; 15,00; 17,30; 20

Mureșul: Puterea dragostei (SUA) 10; 12; 14; 16; 18

Arta: A 25-a oră (SUA) 15; 17,30; 20

Sala mică: Asterix și Obelix 2 (Franța) 15,30; 18,30

Duminică, 18 mai

Progresul: Promisiune (SUA) 16; Glumă mortală (SUA) 18

În județ

Ineu:
16-18 mai: Drumul spre pierzanie (SUA) 16; 18
20-21 mai: Semne (SUA) 16; 18

Pâncota:
18 mai: Contele de Monte Cristo (SUA) 16
Regele scorpion (SUA) 18

Lipova:
18 mai: Garcea și oltenii (ROM) 14; 16
Blade II (SUA) 18

Chișineu Criș:
18 mai: Triplu X (SUA) 16
Cât rezișți fără sex? (SUA) 18

AU PLECAT DINTRE NOI!

Puica Iuliana (1980); Pogana Cornelia (1925); Sabău Margareta (1927); Doktor Andrei (1942); Nistor Ecaterina (1933); Moldovan Livia (1938).

„ZILELE STAȚIUNII MONEASA"

Sâmbătă și duminică va avea loc a doua ediție a „Zilelor Stațiunii Moneasa" sub sloganul „Moneasa în al doilea veac".

Deschiderea oficială va avea loc sâmbătă la orele 12,30. Programul zilei mai cuprinde expozeu istoric, expuneri de oferte turistice, parada modei cu Prima Agency, concert Pops (la Teatrul de vară, de la orele 18,30).

Duminică, de la orele 11, pe aleea Hotelului Parc va avea loc un spectacol folcloric cu orchestra Rapsozii Zărandului, dirijată de Petrică Pașca și va fi inaugurat strandul.

„Zilele Stațiunii Moneasa" vor marca deschiderea oficială a sezonului turistic în „Perla Codrului".

CURS FESTIV

Cursul festiv și strigarea catalogului pentru absolvenții Colegiului Universitar Pedagogic de Institutori din cadrul Universității „Aurel Vlaicu" din Arad, promoția 2003, va avea loc astăzi, 16 mai 2003, ora 14, în sala „Ioan Popovici-Desseanu" din clădirea Universității, Micălaca 300, str. Elena Drăgoi nr. 3.

„ADEVĂRUL" VĂ ASCULTĂ

La telefonul dimineții, 280944, între orele 9,00-12,00

Impozitul pe terenul agricol se returnează. Dl. Dobre Cornel din localitatea Cermei este nemulțumit de faptul că Primăria nu returnează oamenilor banii plătiți pentru impozitul pe terenul agricol. „De două luni mă tot rog de ei și nimic. Că nu avem, că n-au venit încă banii, că mai trebuie să așteptăm. Mie nu mi se pare deloc normal acest lucru pentru că noi am plătit impozitul la timp, chiar dacă nu ne dau banii afară din casă".

Vicepreședintele Consiliului Județean Arad, dl. Gheorghe Falcă, spune că are cunoștințe despre această stare de lucruri. „Sunt într-adevăr câteva primării care deși avertizate nu au dat banii oamenilor. Le-am comunicat să ceară banii de la Trezorerie și să-i înapoieze, dar nu prea se omoară cu treaba asta, deși este obligatorie. Le vom trimite adrese celor în cauză, să urgenteze procedurile".

Redactor de serviciu, S. A.

COMUNICAT

Biroul Executiv al Filialei A.N.V.R. „Zărandul" Arad **felicită pe președintele lor Generalul Bgd (R) *AUREL GOLCEA* cu ocazia înaintării, la data de 06 mai 2003, de la gradul de General de Brigadă (R) la gradul de General de Divizie (R) în retragere - urându-i *„LA MAI MARE"*.**

Meteo

Vremea va fi în general frumoasă și se va încălzi ușor. Cerul va fi variabil. Izolat în zonele de deal și de munte se vor semnala averse de ploaie însoțite de descărcări electrice. Vântul va sufla slab la moderat din sector nordic.

Temperaturi maxime: 20 la 23°C.

Temperaturi minime: 6 la 9°C.

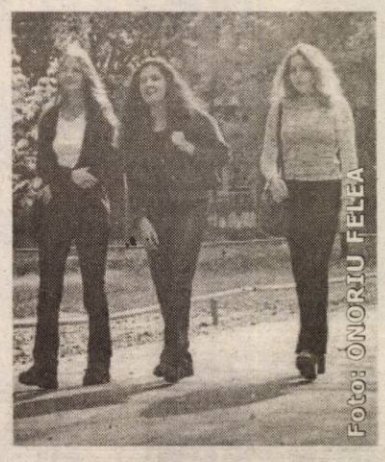

FOTO: ONORIU FELEA

LANSARE DE CARTE

La Grupul Școlar Industrial Sebiș a fost lansată ieri cartea prof. de istorie Constantin Avram și fiului său Tudor Avram, intitulată **„Conducători de țară și neam. Mari personalități politice din istoria românilor".** Evenimentul a fost onorat de cadre didactice și elevi. Au vorbit despre carte și autorii ei prof. Vasile V. Zoican, prof. Moțiu Marcu și prof. Gheorghe Barna.

Toată acțiunea a fost condusă de doamna directoare a liceului sebișan, prof. Maria Codreanu. Finalul a aparținut autorului care, prin cuvintele adresate, a mulțumit tuturor participanților.

GELU GROZA

UTILITARE ● UTILITARE

PRIMĂRIA MUNICIPIULUI

Program de relații cu publicul (camera 5) luni-miercuri-vineri între orele 8-12; marți-joi între orele 8-12; 15-17 - tel. 284.744, tel. centrală 281.850.

PIEȚE, TÂRGURI

Astăzi este zi de piață la Ineu, Lipova, Covăsânț, Misca, Moneasa, Șepreuș, Șimand, Vladimirescu. Tot astăzi se organizează târguri săptămânale la Ineu, Șepreuș, Șimand.

Mâine, sâmbătă, vor avea loc târguri săptămânale la Felnac, Lipova, Pâncota, Hălmagiu și Moneasa, iar duminică la Sântana și Vinga.

* Se redeschid târgurile de animale de la Beliu, Pecica, Lipova, Sântana, Bârzava, Arad-Obor și Sânicolaul Mic.

FARMACII DE SERVICIU

Farmacia **REMEDIUM** Arad, B-dul Revoluției nr. 52-54. Program luni-vineri: 7,30-20,00, sâmbătă 8,00-14,00. Telefon 233195. Eliberează medicamente compensate și gratuite. • Farmacia **LIBRO PHARMA NON STOP** Calea Aurel Vlaicu 60-68 (lângă stadionul UTA) telefon 212.992. Eliberează medicamente compensate și gratuite. • Farmacia **TEAHAFARM**, B-dul Revoluției nr. 65. Program: luni-vineri 8-21, sâmbătă 9-13. Telefon 254.587. Eliberează medicamente compensate și gratuite. • Farmacia **„OMNIA-FARM"**, Calea Aurel Vlaicu, Bl. Z28, cu program zilnic de la orele 8,00-22,00. Telefon 271724. Eliberează rețete gratuite și compensate.• Farmacia **ELPIS PHARM** Micălaca, zona Piața Soarelui, str. Voinicilor, colț cu str. Păsunii, Bl. 193, sc. A, parter. Program: luni-vineri 8-20, sâmbătă 8,30-14. Tel: 259.619.

URGENȚE STOMATOLOGICE...

...asigură Cabinetul din str. Crișan (în spate la Gionelli).

• În zilele de sâmbătă și duminică, urgențe stomatologice asigură și cabinetul din B-dul Revoluției nr. 62, ap. 17, între orele 9,00-19,00. Telefon: 256665. Și Cabinetul Stomatologic din Calea Victoriei nr. 7 A asigură zilnic urgențe, inclusiv sâmbăta, între orele 10-15. Telefon 095.565.622.

Cabinetul stomatologic din B-dul Revoluției nr. 95, etajul I, asigură urgențe, zilnic între orele 8-14, telefon 282184.

SANITAR-VETERINARE

Punct autorizat de însămânțări artificiale veterinare în Aradul Nou, str. Ady Endre nr. 21, tel. 288.292.

DISPENSAR VETERINAR

Dispensarul veterinar din Aradul Nou efectuează zilnic, orele 8-16 (sâmbăta 8-12) examen trichineloscopic, castrare porcine, ecornarea viteilor, însămânțări artificiale. Telefon 287.298.

ADMINISTRAȚIA FINANCIARĂ

Administrația Financiară a municipiului Arad: Asistență contribuabili (impozitul pe venitul global) - telefon 280633, 280733, int. 199 între orele 8,00 - 12,00. Informații mai pot fi obținute la adresa de web: www.finantearad.ro

ÎNREGISTRĂRI ÎN CAZ DE DECES

Biroul de Stare Civilă - decese face înregistrări după următorul program: sâmbătă și duminică, între orele 9,00-11,00. Tel. 281850.

TELEFON DE URGENȚĂ LA POLIȚIE: 955

Noul număr de centrală telefonică al I. J. P. (Inspectoratul Județean de Poliție) Arad: 207100.

PROTECȚIA CONSUMATORULUI

B-dul Revoluției, nr. 50. Telefon: 254047/257049.

UTILITARE ● UTILITARE

HOROSCOP

Vineri, 16 mai 2003

Berbec (21.03-20.04). Nu încercați să vă forțați prea mult norocul, pentru că el nu se întinde la nesfârșit. Lăsați lucrurile să curgă de la sine.

Taur (21.04- 20.05). Visele vi se vor îndeplini în curând. Veți sta foarte bine la capitolul financiar dar trebuie să mai aveți puțină răbdare.

Gemeni (21.05-20.06). Zicala „fiecare cum își așterne, așa doarme" este valabilă și pentru dvs. Ar trebui să vă organizați mai bine viața și să nu neglijați lucrurile importante.

Rac (21.06.-22.07). Mulțumiți-vă cu ceea ce aveți și nu uitați că dragostea vă așteaptă undeva aproape. Trebuie doar s-o descoperiți.

Leu (23.07-22.08). Totul este așa cum vă așteptați, mai ales din punct de vedere financiar. Aveți grijă, totuși, la cheltuielile neprevăzute.

Fecioara (23.08-22.09). Acceptați un sfat prietenesc: nimeni nu așteaptă la nesfârșit. Dacă nu aveți grijă, veți pierde o mare iubire, dacă nu cumva ați și sărit din schemă.

Balanța (23.09-22.10). Sunteți pe cale de a vă găsi marea iubire, dar încercați să fiți mai exigent de această dată.

Scorpion (23.10-21.11). Dacă știți să vă gospodăriți veți avea de toate. Nu vă mai plângeți în stânga și-n dreapta, pentru că sunteți cel mai bun sfetnic al dvs.

Săgetător (22.11-21.12). Șarmul dvs. personal nu vă lasă la greu. Cu inventivitatea și buna dispoziție care vă caracterizează nu veți scăpa printre degete o nouă iubire.

Capricorn (22.12-19.01). Aveți o energie aparte, foarte constructivă de altfel. Încercați să menajați mai mult persoana iubită și nu mai folosiți tot felul de replici.

Vărsător (20.01-20.02). În ultimul timp ați stat cam prost cu banii, dar în curând se arată o schimbare semnificativă. Nu disperați.

Pești (21.02-20.03). Nu lăsați stresul să vă schimbe starea de spirit. În afaceri, totul merge conform planului.

Rețeta zilei

PLĂCINTĂ CU CARNE

Ingrediente pentru 4 porții: 500 g foi de plăcintă, 500 g carne tocată, 2 linguri ceapă verde, 1 legătură de pătrunjel verde, 50 ml ulei, 3-5 ouă, sare, piper.

Preparare: Se curăță ceapa și verdeața, se spală și se toacă mărunt, apoi se amestecă cu carnea tocată. Se separă gălbenușurile de albușuri. Gălbenușurile se adaugă unul câte unul în compoziție împreună cu uleiul și se amestecă bine. Se condimentează cu sare și piper, după gust. La sfârșit se încorporează albușurile bătute spumă, amestecând ușor.

Se unge o formă cu ulei se tapetează cu foaia de plăcintă și se toarnă compoziția preparată. Se acoperă cu o altă foaie de plăcintă, se unge cu gălbenus de ou amestecat cu o lingură de apă și se pune la cuptor pentru 20-25 minute până se rumenește.

Comenzi taxi

☎ GETAX - 280.705; 280.100; 280.548
☎ DIESEL STAR 212.222; 0722.361.011; 0745.645.645
☎ EUROPA - 275.555; 0723.677.555; 0744.828.163
☎ MIRCO MILI - 230.530; 230.730
☎ ALFA PLUS - 349.349; 256.222
☎ TAXI ARAD - 244.244; 274.444; 0722755440
☎ FAVORIT - 280.000; 281.111; 0740083333; 0742409992

ECHIPA DE SERVICIU

MONICA ARDELEAN
secretar de redacție

Bianca Felea, Ioan Leac, Adela Pop, Dina Rujan, Ramona Vidulescu
tehnoredactare computerizată

Doina Jurcă, Dan Roman, Aurica Telcian, Dacian Toduța
corectură

Cursul valutar*

VALORI ÎNREGISTRATE IERI, 15 MAI 2003

Denumirea valutei	BNR	BCR		BRD		Banca Transilvania		Banca Românească		Banca Romexterra	
		C	V	C	V	C	V	C	V	C	V
Euro	37538	37200	37700	37260	37600	37200	37650	37150	37730	37200	37700
Dolar S.U.A.	32714	32100	32900	32550	32920	32470	32900	32571	32950	32400	33000
Forint	153	144	159	148	156	149	154	-	-	-	-

Dacă vor continua să fie îngăduitori cu „gheara galbenă"

CONDUCEREA PRIMĂRIEI ARAD ȘI CONSILIERII MUNICIPALI SE EXPUN LA SANCȚIUNI PENALE

● *Executorul judecătoresc Virgil Popescu declară că același lucru e valabil și pentru firma Belsirim Automotive*

Consilierii municipali, conducerea Primăriei Arad și conducerea Belsirim Automotive se expun la sancțiuni penale dacă nu vor renunța la blocarea mașinilor în caz de neplată a parcării.

Eliminarea „ghearei galbene", renunțarea la ridicarea autovehiculelor și interzicerea parcării la 45 de grade au fost hotărâte prin sentința civilă nr. 403/24 februarie 2003, dată de Tribunalul Arad, Secția comercială și contencios administrativ. Sentința a fost investită cu titlu executoriu. Cu toate că au avut termen să se conformeze sentinței până în data de 30 aprilie a.c., nimeni nu a mișcat un deget ca să aplice hotărârea instanței de judecată.

„Dacă începând cu data de 16 mai a.c., nu se vor conforma sentinței, cei care au perfectat contractul cu S.C. Belsirim Automotive SRL Arad, în speță, consilierii municipali și conducerea Primăriei Arad, vor suporta rigorile legii. Ei se vor expune la sancțiuni penale conform art. 271 din Codul penal, privind nerespectarea hotărârilor judecătorești. Acest articol prevede inclusiv pedeapsa cu închisoarea de la 6 luni la 3 ani. În ceea ce privește firma Belsirim Automotive, și ea trebuie să se conformeze hotărârii instanței de judecată. Dacă vor continua să procedeze la blocarea roților, împotriva lor se va face plângere penală la Parchetul de pe lângă Tribunalul Arad, atât pentru nerespectarea unei hotărâri judecătorești cât și pentru abuz în serviciu", ne-a declarat ieri executorul judecătoresc **Virgil Popescu**. Dosarul execuțional în baza căruia se vor lua aceste măsuri poartă numărul 137/2003.

NICOLAE OPREAN

FOTO: VIOREL MUSCA

ATLASSIB
O POARTĂ DESCHISĂ SPRE EUROPA

NOU

LINII DIRECTE
București - Paris
în fiecare zi de luni, miercuri, sâmbătă
București - Berlin
în fiecare zi de joi

INFORMAȚII 08010 100100
NUMĂR UNIC DE TELEFON

AGENȚIE ARAD AUTOGARĂ
str. 6 Vânători, nr.2
telefon 0257 - 256595

AGENȚIE ARAD CENTRU
Bulevardul Revoluției, nr.35, sc. C, ap.5
telefon 0257 - 251871

(3235841)

Valută falsă, la Nădlac

În urma unei informații obținută prin mijloace specifice, polițiștii de frontieră așteptau doi cetățeni maghiari care intenționau să schimbe valută falsă la o casă de schimb valutar din zona punctului de trecere a frontierei Nădlac.

Ferenc O. și Jozsef Sandor M., ambii de 20 de ani, au fost luați ca din oală în timp ce încercau să schimbe patru bancnote de 100 de Euro, falsificate prin tipărire.

„În prezent, persoanele în cauză sunt cercetate sub aspectul săvârșirii infracțiunii de punere în circulație de monedă falsă", ne-a mai informat subcomisarul **Ion Mareș**, purtătorul de cuvânt al Inspectoratului județean al poliției de frontieră Arad.

N. OPREAN

Polițiștii arădeni au serios de lucru!

Ieri, la ora 14,00, comanda Poliției Arad a organizat o conferință de presă. Au participat comandantul Inspectoratului județean Nicolae Gudiu și comandantul Poliției municipale Gheorghe Țica. Astfel am aflat că jaful armat petrecut alaltăieri la casa de schimb valutar din Vlaicu se pare că a fost săvârșit de doi tineri, iar polițiștii arădeni se găsesc pe urmele lor. Totuși, gestionara casei de schimb valutar a reacționat cu întârziere - deși era instruită de polițiști - și n-a apăsat la timp alarma. (Butonul se găsea lângă piciorul mesei, iar echipa de intervenție a sosit în patru minute). Mai mult, unul dintre tineri i-a întins gestionarei o plasă, în care aceasta a pus toți banii, deci exista posibilitatea tragerii de timp până la sosirea echipei de intervenție.

A fost abordată și problema autoturismului furat de la soția vicepreședintelui CJA, Gheorghe Falcă și se pare că hoții fac parte dintr-o rețea bine pusă la punct, care operează în județele din vestul țării.

Comisarul șef Nicolae Gudiu a insistat și asupra problemelor „de sezon" care se manifestă în județul nostru, îndeosebi cele legate de modul în care Consiliile locale organizează pășunatul în jurul localităților și care pot degenera în omoruri sau bătăi între ciobani.

În finalul conferinței de presă, cei doi comandanți au precizat că în zilele următoare vor fi finalizate cercetările în câteva cazuri grave care s-au petrecut pe raza județului nostru în ultima perioadă.

DORU SINACI

Infracțiune la regimul circulației

■ Este cercetat în stare de libertate Matache Dumitru, de 37 ani, din Cobia, județul Dâmbovița, care a condus pe drumurile publice un autovehicul neînmatriculat și cu număr fals.

Rea-credință

■ Este cercetat în stare de libertate **Borcea Gavril**, de 44 ani, din Buteni, care cu rea credință nu a plătit pensia de întreținere pentru copilul minor, în valoare de 600.000 lei.

Vătămare corporală

■ Sunt cercetați în stare de libertate, numiții: **Rus Ilie**, de 26 ani și **Stan Constantin**, de 19 ani, ambii din Bocsig, ciobani, care în 14.05.2003 pe pășunea comunală Bocsig, într-un conflict spontan, l-au lovit cu bâtele pe H.A., cioban din localitate, provocându-i o fracțură de braț. În funcție de numărul de zile de îngrijiri medicale necesare pentru vindecarea acestuia, va fi stabilită încadrarea juridică a celor doi.

Expoziție la Galeriile „Turnul de Apă"

Aradul va găzdui în perioada 23-31 mai o expoziție-concurs internațională de artă plastică. Manifestarea este organizată de Palatul Copiilor Arad în colaborare cu Uniunea Artiștilor Plastici, Inspectoratul Școlar Județean Arad și Inspectoratul pentru Cultură.

„Culorile Mureșului" reunește tineri artiști cu vârsta între șapte și optsprezece ani. Lucrările lor vor prezenta momente din universul copilăriei, peisaje, obiceiuri locale, legende ale Mureșului. Juriul, format din profesori universitari, artiști plastici și critici de artă, va studia lucrările expuse în Galeriile „Turnul de apă" pentru a-i descoperi pe cei mai talentați participanți. Profesoarele Dana Stana și Anca Sabău, promotoarele acțiunii, speră ca această a doua ediție să înregistreze un succes comparabil cu cel de anul trecut. Vernisajul expoziției este programat în ziua de 23 mai la ora 16.

★ Armin MAYER Reisen ★ ERIKA INVEST ★
Transport internațional rapid de persoane în Germania, Italia, Spania
Ofertă excepțională!
REDUCERI pentru copii, elevi, studenți și pensionari
ITALIA de la 95 EURO
GERMANIA de la 70 EURO
SPANIA de la 110 EURO
Prețuri minime la bilete
● Reduceri la biletele dus-întors
● Transport cu autocare noi confort ****
● Asigurări medicale la prețuri minime
Rezervări și informații:
str. Unirii nr.7 (la ARTEXIN - ATIC CENTER) Tel: 0257-214.399
str.6 Vânători nr.2-4 257-216.866
(c. a.)

INVITAȚIE LA DRUMEȚIE ÎN MUNȚII RETEZAT ȘI ȚARCU

Sub genericul „Veniți cu noi!" iubitorii de drumeție sunt invitați în zilele de 16-19 mai 2003 într-o excursie în munții Retezat și Țarcu. Plecarea din Arad are loc vineri, 16 mai, cu trenul de la ora 6,20 prin Simeria la Subcetate, apoi cu mașina (40 km) la tabăra de elevi Brădățel (775 m), aflată la intrarea în rezervația științifică din Retezat. Sosirea la Arad - luni la ora 21,44. Cazarea se face la tabăra de elevi Brădățel (3 nopți = 375.000 lei) sau în corturi proprii. Cheltuieli de transport: cca. 400.000 lei. Conducători de grup: Ioan Ciuliac (tel. 285513) și Liptai Ronald (tel. 272317).

Obiective turistice pe care dorim să le vedem prin drumețiile pe care le vom organiza: cabana Gura Zlatna (775 m), vf. Poienii (1736 m), vf. Sesele Mici (2280 m), lacul Zănoaga (1995 m), Muntele Judele din munții Retezat, vf. Petreanu (1895 m), vf. Scărișoara (1880 m), vf. Bistra (2153 m), vf. Pietrei (2192 m), vf. Blaju (2162 m), Șaua Iepei (1727 m) din munții Țarcu. Masa se servește din rucsac cu alimente aduse de acasă. Echipamentul necesar pentrů drumeții în munți înalți este obligatoriu. Înscrieri se fac la conducătorii de grup.

Măsuri împotriva încălcării proprietății private

Prefectul **Dan Ungureanu** s-a întâlnit ieri cu dl. **Nicolae Gudiu**, comisar șef al Inspectoratului Județean de Poliție. Tema discuțiilor a constat în măsurile ce trebuie luate pentru a proteja bunurile și proprietățile persoanelor. **„E momentul să facem tot ce putem pentru a evita conflictele dintre agricultori și crescătorii de animale care distrug culturile"**, preciza prefectul **Ungureanu**.

„În cazul în care un primar nu își va da interesul de a sprijini organele de poliție în această acțiune, nu ne rămâne decât să înțelegem că ar avea anumite interese personale... ", a conchis prefectul **Ungureanu**.

M. POPESCU

Incredibil, dar adevărat!

ÎN ORAȘUL INEU SE INTRĂ PRINTR-O STAȚIE DE BENZINĂ

• La ieșire te întâmpină o jumătate de sens giratoriu cu o prioritate dubioasă, iar în centrul orașului treci pe lângă un monument care stârnește râsul

Hotărât lucru, edilii orașului Ineu și-au propus să rupă gura târgului provocând, după 1989, fel de fel de năzdrăvănii arhitecturale. În buricul orașului au realizat un monument închinat pașoptistului transilvănean Avram Iancu, monument care până la urmă a ieșit cam așa: un soclu enorm, peste care au pitit o statuetă ecvestră a Crăișorului - cal și călăreț putând intra cu succes într-o geantă diplomat. Apoi, au ridicat un imens șantier, care s-a vrut a fi spital orășenesc, dar la care probabil că vor munci cu spor și generațiile viitoare. La ieșirea din oraș, înspre Moneasa, au intersectat drumul principal cu centura ocolitoare, stabilind o prioritate în triunghi, care dă de gândit și șoferilor experimentați.

Însă, bomboana pe colivă o reprezintă intrarea în orașul Ineu venind dinspre Arad. Edilii au plantat aici, în mijlocul drumului, o stație de benzină. Așa stând lucrurile, cei care intră în oraș trec pe lângă pompele de benzină și pe sub panourile care indică prețul țițeiului. Nici un răzor și nici o stănoagă nu separă drumul național de pavajul stației de benzină, astfel că șoferii trec și se minunează, mai aruncă câte un chiștoc de țigară, mai dau un rateu de motor...

DORU SINACI
Foto: ONORIU FELEA

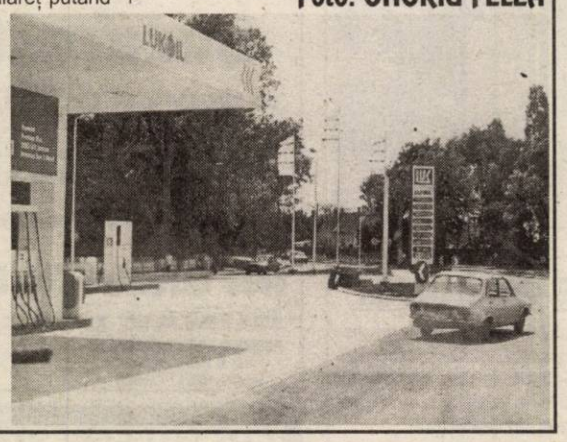

Și de această dată AMERICANII AU VENIT CU...BUZUNARELE GOALE

Ieri a expirat termenul stabilit de Guvern privind posibilele investiții ale americanilor de la Centurymarc la CET Arad. Deși promisiunile privind virarea primei tranșe din cele 220 milioane de dolari au fost multiple, până la ora actuală CET-ul nu a primit nici un ban din această sursă. E drept că americanii au venit la Arad, doar că, cel puțin la prima vedere, par a avea buzunarele tot goale.

Reprezentantul Guvernului în teritoriu, **Dan Ungureanu,** a precizat în cursul zilei de ieri: **„Prin Direcția Juridică a Prefecturii am trimis câte o adresă Consiliului Local Arad, CET-ului și reprezentanților firmei americane în care am cerut o prezentare a situației de fapt. Sper ca în cursul zilei de luni să aflu un răspuns concret în această privință pentru a putea informa Guvernul."**

Dan Ungureanu a mai afirmat că așteaptă revenirea în oraș a primarului Dorel Popa (plecat la Strasbourg) pentru a primi o informare oficială referitoare la situația CET. Urmează ca Guvernul să ia o decizie în acest sens: fie să prelungească din nou acest termen, fie să dispună forma juridică în care va funcționa CET-ul.

M. POPESCU

Conform protocolului de colaborare

ITALIENII NE AJUTĂ LA ÎNTOCMIREA PROIECTELOR CU FINANȚARE EXTERNĂ

Casa de Oaspeți a găzduit, ieri, la orele amiezii, semnarea protocolului de cooperare dintre județul Arad și provincia italiană Pisa. Președintele CJA, Caius Parpală și vicepreședintele provinciei, Mario Silvi, au pecetluit colaborarea pe o perioadă de trei ani de zile, cu posibilitate de prelungire.

În linii mari, protocolul prevede o cooperare interregională cu scopul studierii oportunităților de selectare și finanțare a proiectelor de către Comunitatea Europeană. Cele două comunități pot elabora proiecte comune în următoarele domenii: agricultură, artă și cultură, sport, programe sociale, internaționalizarea IMM-urilor, pregătire profesională, sau orice alt sector.

Mario Silvi și-a exprimat satisfacția pentru încheierea acestui protocol, deoarece, spune domnia sa, **„în Carta noastră avem un articol ce prevede dezvoltarea rapoartelor de colaborare cu țări care aderă la integrarea în Uniunea Europeană. Sarcina noastră este să avem o Europă unită din punct de vedere economic, dar care să fie și un rezervor de culturi diferite.**

Cele două părți semnatare și-au exprimat dorința de a trece cât mai repede la partea tehnică, adică la întocmirea proiectelor comune, care să concureze cu succes la obținerea fondurilor comunitare.

S. AMBRUȘ

Infracțiuni la frontieră

* În cadrul unei acțiuni comune, polițiștii de frontieră împreună cu inspectori vamali din cadrul D.R.V. Arad au oprit pentru control un microbuz înmatriculat în județul Timiș.

Cu ocazia controlului s-a constatat că microbuzul transporta 9 motorete marca PIAGGIO - pentru care șoferul nu poseda chitanță de plată a taxelor vamale. Din declarațiile șoferului - Ioan Ovidiu D., a rezultat faptul că acestea au fost achiziționate din Italia și urmau să fie transportate în Timișoara. Ca urmare a faptului că nu poseda documente de însoțire a mărfii s-a procedat la confiscarea bunurilor pentru care nu s-au achitat taxele vamale și a fost aplicată o sancțiune contravențională în valoare de 25.000.000 lei. Valoarea mărfii confiscate este de 196.272.000 lei.

* La P.T.F. Nădlac, polițiștii de frontieră au depistat și reținut un bărbat care a încercat să iasă din România cu ajutorul unui pașaport românesc falsificat.

* La P.T.F. Nădlac, s-a prezentat pentru a ieși din țară un cetățean român, care s-a legitimat cu un pașaport turistic eliberat de autoritățile competente din Dolj.

Cu ocazia efectuării formalităților specifice, polițistul de frontieră, având suspiciuni cu privire la identitatea persoanei, i-a solicitat acestuia și alt document de identitate prevăzut cu fotografie, acesta prezentând permisul de conducere.

Din studiul permisului de conducere, lucrătorul nostru a constatat că acesta este un fals, motiv pentru care a demarat cercetările, ocazie cu care persoana în cauză a declarat că și-a procurat documentul fals în Spania, prin intermediul unei persoane a cărei identitate nu o cunoaște, contra sumei de 200 EUR.

Ca urmare a faptului că avea permisul de conducere suspendat din anul 1998, pentru conducerea unui autovehicul sub influența băuturilor alcoolice, bărbatul a apelat la această metodă deoarece, intenționa să-și achiziționeze din Germania o mașină.

„În prezent persoana în cauză este cercetată sub aspectul săvârșirii infracțiunilor de uz de fals și complicitate la fals material în înscrisuri oficiale, la finalizarea cercetărilor urmând a fi prezentat, cu dosar penal, în fața Parchetului teritorial, în vederea luării măsurilor legale ce se impun", ne-a mai informat subcomisarul ION MAREȘ, purtătorul de cuvânt al Inspectoratului județean al poliției de frontieră Arad.

Pentru prima dată după Revoluție VITICULTORII ARĂDENI S-AU ÎNTRECUT ÎNTR-UN CONCURS AL VINURILOR

Ieri, la Stațiunea de Cercetări Vitivinicola Miniș s-a desfășurat un inedit concurs al vinurilor intitulat „ARVIN CONCURS 2003" la care au participat peste 52 de probe atât ale unor persoane fizice cât și ale unor societăți comerciale producători în acest domeniu. Ediția din acest an a concursului, care reia astfel o mai veche tradiție a viticultorilor, a fost organizată de către Asociația Viticultorilor și Vinificatorilor din Podgoria Miniș -Măderat, recent înființată.

Juriul, constituit din patru degustători autorizați, au desemnat cele mai bune soiuri de vinuri, din podgorie, pe care le-au premiat cu medalii de aur, argint, bronz și diplome de onoare.

La această manifestare au fost prezenți reprezentanți ai Centrului Județean de Consultanță Agricolă, Direcția Agricolă și Dan Ungureanu, prefectul județului Arad.

Cele mai multe premii au fost adjudecate de către S.C. WINE PRINCESS (opt medalii de aur, una de argint, una de bronz), urmată de STAȚIUNEA DE CERCETARE ȘI DEZVOLTARE VITIVINICOLĂ MINIȘ (patru medalii de aur, una de argint și una de bronz). Dintre micii producători care s-au remarcat la acest concurs amintim pe Alexandru Birtalon, Ilariu Paven, Teodor Podrumar, etc.

Cu amănunte despre această interesantă competiție vom reveni în pagina de agricultură a ziarului nostru.

COSMIN TRIF
Foto: AL. MARIANUȚ

Teama de inundații pe Valea Milovei CU GÂNDUL LA FURIA APELOR, PESTE 100 DE FAMILII SUNT NELINIȘTITE

*** În 2001 un om și-a pierdut viața și 12 gospodării au fost distruse * Oamenii acuză autoritățile de indolență**

Locuitorii din Milova (comuna Conop) trăiesc cu spaima în suflet din cauza gândului că în urma unor precipitații abundente satul lor ar putea fi inundat din nou. Acest lucru se întâmplă an de an. Cu adevărat tragic a fost însă în anul 2001, când au fost distruse peste 12 gospodării și imobile, au murit înecate animalele locuitorilor iar un localnic a plătit cu viața. Localnicii din Milova și o parte din consilierii locali din Conop au ridicat de nenumărate ori această problemă în cadrul ședințelor. Fără sorți de izbândă însă... Regularizarea Văii Milova ar costa aproximativ 18 miliarde de lei. E adevărat că nu e o sumă mică dar trebuie avut în vedere că sunt în joc vieți omenești. Băltoi Constantin are 64 de ani și a fost în trecut primar la Conop. Acum e consilier local. Spune că oamenii sunt îngroziți de gândul că apele le-ar putea lua oricând gospodăria pe sus. Toată munca lor s-ar putea duce „pe apa Sâmbetei" într-o singură noapte. Îmi amintesc cu groază de noaptea din 2001, când a venit viitura. A luat tot: case, animale, a murit un om. Am mers noaptea cu tractorul să scoatem oamenii. Nu am mai văzut așa ceva din 1970 când a fost un dezastru cam tot așa de mare. Am fugit cu copiii în brațe să nu ne prindă apa... Băltoi este susținut de către un alt consilier local - Mateiaș Gheorghe. Acesta spune că apa a ajuns până la brâu, în curtea oamenilor. Bătătura era plină cu pești. Imagini de coșmar demne de un film de groază. Când dai piept cu realitatea și ești chiar tu implicat, când îți vezi munca spulberată de ape, copiii, soția sau părinții în pericol să-și piardă viața - situația se schimbă. „Imediat după noaptea în care a avut loc cea mai puternică inundație au venit Pompierii, Protecția Civilă, specialiști de la București, presa... Cu toate acestea nu s-a schimbat nimic. Am avut promisiuni că se vor aloca bani dar nu s-a întâmplat nimic. Oamenii s-au obișnuit cu toate greutățile dar împotriva furiei apelor cum să se apere. Apa e un dar ceresc pentru agricultură, dar pentru noi e urgie... De foc te aperi cu apă, dar de apă...", spun cei doi consilieri.

Până când autoritățile județene nu vor lua măsuri ferme pentru rezolvarea problemei, nimic nu se va schimba. La prima ploaie mai zdravănă locuitorii din Milova vor trăi cu spaima că puhoiul de apă s-ar putea revărsa asupra lor. 108 familii așteaptă ca cineva să le asculte necazul și să le scape de el. Până nu va fi prea târziu...

OLIMPIU BULZAN

ABONEAZĂ-TE LA ADEVĂRUL

Pentru luna iunie, prețul abonamentului este de 70.000 lei

PENTRU ABONAȚI, ZIARUL COSTĂ DOAR 2800 LEI

Se pot face abonamente și pe trei luni, șase luni și un an, abonații nefiind afectați de majorările de preț ulterioare.

Cititorii care doresc să se aboneze la cotidianul „Adevărul" și întâmpină dificultăți în contractarea abonamentelor sunt rugați să sune zilnic, între orele 8-16, la Oficiul Județean de Poștă Arad (tel. 230.850) sau la redacția ziarului nostru (tel. 281.797).

„ÎNTRE ORGANIZAȚIA LOCALĂ PSD ȘI PREFECT ESTE O RELAȚIE CAM RÂNCEZITĂ!"

a atras atenția Codrin Ștefănescu, secretarul executiv al PSD, prezent la Arad

Deputatul Codrin Ștefănescu, secretar executiv al PSD, a susținut ieri o conferință de presă, pentru a-și exprima opiniile în urma întâlnirilor pe care le-a avut cu reprezentanții conducerii filialei județene Arad.

Și bune și rele

Astfel, deputatul a declarat că a constatat și lucruri bune și rele, în sensul că se poate evidenția faptul că în cadrul filialei există o mai bună comunicare, dar, în schimb, organizația mai „suferă" în ceea ce privește relațiile cu prefectul Aradului.

„Fiecare dintre membrii Delegației Permanente a partidului suntem trimiși în diferite zone din țară pentru a observa la fața locului cum se prezintă organizațiile. Eu am ales Aradul, dar voi merge și la Timiș și în alte filiale. Chiar și președintele Adrian Năstase a anunțat că în fiecare zi de miercuri, de-acum încolo, va vizita câte o filială județeană" a explicat deputatul Ștefănescu. Acesta a precizat că a avut foarte multe întâlniri, cu membri de partid, dar și cu cetățeni, aceștia din urmă făcând foarte multe plângeri cu referire clară la administrația publică. Rugat de ziarul „Adevărul" să exemplifice câteva dintre cazurile care i-au fost semnalate, secretarul executiv a spus: **„Am primit plângeri cu privire la Legea 18, aproximativ 20 de oameni din Păuliș venind să ceară ajutor. Vreo șase plângeri sunt la adresa Direcției Silvice. În același timp am fost rugat să mă interesez și de două probleme care privesc Agenția Domeniilor Statului. Cam acestea ar fi situațiile semnalate, însă nu pot să nominalizez punctual problemele până nu le voi studia".**

PSD Arad este în grafic

Liderul pesedist a precizat că a purtat discuții constructive cu reprezentanții organizației județene a PSD Arad, spunând că s-a conturat deja, la fel ca și în alte locuri din țară, un Club Social-Democrat și că filiala este în „grafic" cu privire la stabilirea candidaților pentru 2004. În planul acțiunilor viitoare este prevăzută și înființarea unui Forum Economic al PSD Arad.

Întrebat dacă are informații cu privire la o eventuală schimbare a prefectului Dan Ungureanu, secretarul executiv a spus că nu poate răspunde, dar că această problemă este una care se discută în cadrul Delegației Permanente a partidului. **„Doar acest for poate hotărî cu privire la prefecți. Însă, dacă tot e să vă răspund sincer, am remarcat existența unei relații cam râncezite între prefect și organizația noastră de partid"** a precizat Ștefănescu.

„Revoluționarii nu sunt profitori"

Având în vedere că posedă și carnet de revoluționar, l-am întrebat pe Codrin Ștefănescu ce părere are despre faptul că există un curent în rândul populației conform căruia revoluționarii ar fi cei mai mari profitori și că s-au îmbogățit pe spatele tuturor cetățenilor. Așa cum ne așteptam, răspunsul a fost negativ.

ALIN OLTEANU

LIBERALII STRÂNG SEMNĂTURI CONTRA TAXEI RADIO-TV

Luni, la Camera Deputaților, parlamentarii liberali vor dezbate „în ilegalitate" moțiunea „taxa radio-tv". **„Trebuie să o dezbatem în ilegalitate, pentru că Valer Dorneanu a refuzat dezbaterea, temându-se că mai mulți parlamentari ai PSD vor vota alături de noi și de PD"**, a declarat deputatul Titus Gheorghiof, la conferința de presă de ieri. Tema a fost discutată în toată țara, toate filialele PNL având ieri, la ora 11,00 conferințe de presă. Începând de astăzi, la sediul PNL se strâng semnături împotriva taxei, care este „anticonstituțională și amorală". Mai mult, spune Titus Gheorghiof, este încălcată o convenție europeană a drepturilor omului. Dacă totuși se plătește obligatoriu o taxă radio-tv, atunci ar trebui ca banii să fie împărțiți între toate societățile de radio-tv care funcționează în România, este de părere deputatul liberal.

● Ministrul Culturii nu este de acord cu amplasarea Statuii Libertății în Piața Pompierilor!

Vicepreședintele Mihai Calimente a atacat din nou Primăria în privința dezafectării Pieței Pompierilor. **„Nici măcar ministrul Culturii, Răzvan Teodorescu, nu este de acord cu amplasarea statuii în Piața Pompierilor, ci în Cetatea Aradului, cum am propus noi. Atunci, de ce s-a distrus piața?"** Dacă tot a fost dezafectată, Calimente propune reafectarea ei prin mutarea pietei din fața Catedralei ortodoxe.

● Societățile din subordinea CLM, în pragul disoluției

Vicepreședintele Gavril Popescu este alarmat de situația dezastruoasă a societăților comerciale din subordinea CLM, care sunt „în pragul disoluției". **„Fac apel la toți colegii consilieri, inclusiv la cei ai PSD, să facem o analiză serioasă a situației acestor societăți"**, a spus Popescu.

Vicepreședintele Valentin Paul Neamț și-a exprimat speranța că, în sfârșit, perioada secretomaniei s-a încheiat și primarul va fi obligat să le transmită la timp consilierilor punctele de pe ordinea de zi a ședințelor CLM.

● O plimbare pentru a vedea... nimic

După încheierea conferinței de presă, ziariștii au fost îmbarcați în mașini și duși să constate că, deși contractul cu Casarom prevedea ca până la 31 martie 2003 să fie finalizată infrastructura, nu s-a făcut absolut nimic.

De fapt, susțin liberalii, nici nu se va face ceva, pentru că nu s-a urmărit decât obținerea pe un preț de nimic a celor 64 de hectare de teren.

SIMION TODOCA

Prefectul intră din nou în vizorul pesediștilor

Surse din cadrul PSD Arad ne-au declarat, sub protecția anonimatului, că în cadrul filialei se pregătește o amplă analiză asupra relațiilor dintre prefectul Dan Ungureanu și filială, rezultatul urmând să fie concretizat într-un material scris care va fi trimis conducerii centrale a partidului.

Scopul acestui demers nu este altul decât acela că în Capitală vor fi discutate, în viitorul foarte apropiat, remanierile unor prefecți.

Așa încât, este foarte probabil ca în următoarea ședință a Delegației Permanente a PSD Arad să avem parte (în ghilimele, pentru că presa nu este invitată la acest gen de reuniune) de show - în adevăratul sens al cuvântului, știut fiind faptul că taberele sunt împărțite în ceea ce privește o eventuală schimbare a lui Dan Ungureanu.

Mai mult, din câte am reușit să aflăm, organizația județeană urmează, în cadrul aceleiași ședințe, să discute (și să facă) și trei propuneri de eventuali înlocuitori ai prefectului.

A.O.

Astăzi, la Arad

TINERII DIN PSD SE ÎNTÂLNESC CU OMOLOGII LOR DIN SZEGED

Organizația județeană de tineret a Partidului Social Democrat Arad se întâlnește astăzi cu omologii din Szeged (Partidul Socialist Ungar), în prima zi a vizitei pe care aceștia o fac în municipiu.

Începând cu orele 15, în sala 70 a Palatului administrativ se va desfășura o masă rotundă cu titlul „Împreună în Europa" ulterior oaspeții maghiari vor participa la o serie de acțiuni pregătite de colegii lor din România, printre care și o degustare de vinuri sau o excursie cu trenulețul la Miniș.

Alături de tinerii din Ungaria vor sosi și câțiva reprezentanți ai organizației de seniori a Partidului Socialist Ungar din Szeged.

A.O.

TRAIANE, ORI TE DAI CU MINE, ORI TE FAC PRAF!

(Urmare din pagina 1)

Nimeni nu zice că pentru aceasta ar fi vinovat Traian Băsescu. Sau doar Traian Băsescu, dar nu este oare normal și nu ar fi timpul ca afaceri încâlcite precum vânzarea flotei prin care statul român a fost prejudiciat cu miliarde de dolari să fie scoase la lumină și lămurite, iar cei vinovați - indiferent ce funcții au avut sau au - să fie pedepsiți?! Facem atâta caz pentru tot felul de furtișaguri mărunte, și tot îi dăm cu corupția, când în sus, când în jos, condamnăm pe un amărât care a furat un celular sau îi luăm casa unuia care nu și-a putut plăti întreținerea la bloc, dar sărim ca arși când se încearcă lămurirea unor escrocherii de miliarde de dolari!

Și apoi în cauză nu este numai Traian Băsescu, ci și alți doi foști miniștri ai Transporturilor, dintre care unul este din aceeași „tabără" cu Traian Băsescu. Adică din fosta guvernare, dar cu toate acestea nici unul nu a protestat acceptând să dea instanțelor de cercetare explicațiile pe care le cred ei necesare. Numai Traian Băsescu nu a fost și nu este de acord să fie cercetat, el considerându-se atins în onoarea sa de familist. ***Ce-i drept că Traian Băsescu a mai fost cercetat în acest caz, el fiind găsit nevinovat,*** dar ținând cont că „dosarul flotei" a fost repus pe tapet nu vedem pentru ce se face atâta agitație?! Știu ce se spune: că treaba este „politică", că se urmărește plătirea unor polițe etc. etc. Tot ce se poate, dar dincolo de aceasta - repetăm - ***nu ar fi totuși timpul să se clarifice odată și odată această mare „gaură" dată economiei românești și cine este vinovat să răspundă?! Ce ar trebui să facem spre a nu fi acuzați de intenții politice, să mai așteptăm alți 10 sau 20 de ani?!***

Și apoi dacă dl. Băsescu a fost găsit nevinovat o dată, poate fi găsit nevinovat - dacă este, cu adevărat nevinovat - și a doua și a suta oară! Ca atare nu vedem pentru ce se agită și „suferă" atâta?! De fapt, se cam știe: pentru a-și mai „rotunji" imaginea, iar chestia cu flota - în care „eu n-am văzut, n-am semnat și n-am știut nimic" - este una excelentă. Mai mult, în stilul său propriu, Traian Băsescu a mai venit cu o „bombă", respectiv, aceea că, vezi Doamne, ***într-o întâlnire de taină premierul Adrian Năstase i-ar fi spus așa, pe șleau: Măi Traiane, ori te dai cu mine, ori te fac praf cu treaba cu flota!*** Lucru la care, Traian, om de onoare, bineînțeles că a zis tare, nu!

Auzind așa ceva îți vine să zâmbești, scena fiind una de pomină, nu știu câtă lume putând crede că Adrian Năstase, politician abil și cu experiență s-ar fi aventurat să propună cuiva - direct așa ceva?! ***Și încă cui? Lui Traian Băsescu*** pe care toți îl cunosc cât este de rău de gură și care pentru o virgulă nepusă unde trebuie este în stare să se adreseze Consiliului Europei! Deci, este foarte greu de presupus că Năstase s-ar fi dat pe mâna lui Băsescu, doar așa, pentru a fuziona cu un partid care este într-o vizibilă pierdere de teren! În plus, după câte se știe, ***așa-zisa discuție*** în care Adrian Năstase i-ar fi propus lui Traian Băsescu ce i-ar fi propus ***a avut loc cu vreo lună de zile în urmă,*** deci cu mult înainte de izbucnirea scandalului cu flota română, caz în care cum se face că dl. Băsescu a tăcut și nu a dezvăluit imediat „dezonorantul" târg propus de premier?

Să fim serioși: îl vede cineva pe Traian Băsescu prinzând o asemenea „castană", poate unică într-o carieră politică și să n-o exploateze imediat?! Eu nu! Și, probabil, că nici alții...

VIRGIL MĂGUREANU A CONFERENȚIAT DESPRE TERORISM

Invitat de către Facultatea de Științe Politice a Universității de Vest „Vasile Goldiș", profesorul Virgil Măgureanu a discutat cu studenții pe marginea terorismului mondial, în cadrul tendințelor politicii mondiale actuale. În fapt, în curând „profesorul" își va lansa cartea pe această temă.

Privitor la terorism, Virgil Măgureanu și-a propus să lanseze întrebarea „este terorismul un fenomen de putere sau opus puterii. Nu este, cumva, „o excrescență maladivă a puterii de astăzi?" Concluzia lui Virgil Măgureanu este că nici o instanță de putere mondială nu poate fi total absolvită de vina manifestării terorismului. * Măgureanu a mai vorbit despre unipolaritatea sau multipolaritatea mondială, citându-l pe Ian Helsing, care susține că lumea va fi condusă de către organizațiile secrete, care sunt deasupra conducătorilor statelor. În general, profesorul Măgureanu este de părere că problemele grave ale omenirii sunt gestionate

în mod defectuos, cheltuindu-se enorm de multe resurse pentru a obține niște rezultate discutabile.

S. TODOCA
Foto: ONORIU FELEA

Diplomați irakieni implicați în operațiunile teroriste dejucate de SRI

SRI a anunțat, ieri, că o rețea teroristă de patruzeci de persoane, ce includea diplomați și agenți secreți irakieni, plănuia să atace cu aruncătoare de grenade obiective americane și israeliene din România.

Atentatele urmau să fie executate cu aruncătoare de grenade AG-7, puse la dispoziție de către șeful spionajului din Ambasada Irakului la București, se arată în comunicatul SRI remis agenției MEDIAFAX. SRI a descoperit planul în perioada premergătoare crizei irakiene, iar documentele identificate la Bagdad de către forțele coaliției în sediul Serviciului de Securitate irakian au confirmat acest lucru, conform SRI.

"În lunile martie-aprilie 2003, SRI a propus declararea «persona non grata» a 10 diplomați irakieni și declararea ca indezirabili a 31 de cetățeni irakieni și de alte naționalități", afirmă SRI.

La Roșia Nouă

GOANA DUPĂ AUR A PROVOCAT DOAR APĂ GALBENĂ, PEȘTI MORȚI ȘI PANICĂ

La începutul secolului trecut, la Roșia Nouă, comuna Petriș, s-au descoperit zăcăminte aurifere. Mina a funcționat până în 1951, când s-a decis închiderea ei pentru că, cheltuielile erau prea mari față de rezultatele obținute. Legendele au circulat însă, iar în jumătate de secol chiar s-au amplificat.

Pârâul Valea Hanulească s-a umflat ca din senin, marți după amiază, și apa a devenit galbenă. O mulțime de pești pluteau morți pe apă. **„Oamenii m-au anunțat speriați să vedem care-i motivul", spune Emil Petrean,** primarul de Petriș, comună de care aparține și Roșia Nouă. După căutări, sătenii au găsit locul. Un grup de cinci tineri erau postați, cu corturi, lângă o fostă gură de mină. Ei au fost văzuți de localnici însă aceștia nu i-au băgat în seamă, ei știind că „meșteri" au venit acolo să măsoare suprafețele de pădure. În realitate, băieții săpau de mai bine de o săptămână pentru a căuta aur. **„Oamenii ar fi fost lămuriți de către Ianc Zian, un bătrân de 80 de ani din Roșia. Acesta fost slujbaș la primărie, când Roșia Nouă era comună. Probabil deținea niște informații care i-a convins pe tineri să se apuce de lucru. Au dat de un fir de apă care a izbucnit cu un debit foarte mare. Într-adevăr apele au crescut cu aproape un metru, dar acum au revenit la cota normală",** adaugă primarul Petrean.

Oamenii se tem că le vor pieri vitele, după ce au văzut mulțimea de pești plutind pe apă cu burta în sus. Colorația gălbuie a persistat mult timp, iar oamenii făceau tot felul de scenarii.

Garda de Mediu și Poliția a fost ieri la fața locului pentru a cerceta cazul.

La câțiva kilometri spre nord față de Roșia Nouă i-au descoperit pe cei cinci căutători de aur. Tot grupul este cercetat de către poliție pentru stabilirea faptelor.

Pe de altă parte, rămân problemele de mediu, care au ținut trează toată suflarea localității. Comisarul-șef al Gărzii Naționale de Mediu Arad, Dorin Sârbu, a fost acolo. Acesta ne-a declarat: **„Ei au săpat la o gură de mină care a fost dezafectată prin 1910. Intrarea era obturată de bârne și bolovani. Când au dat la o parte aceste obstacole, apa de mină, acumulată de aproape un secol, a curs la vale. Concentrația de mâl și alți oxizi au omorât peștii. Dar substanțele nu sunt de altă compoziție decât cea din roca muntelui. Nu e vorba de substanțe radioactive sau periculoase. Oricum am luat pești și mostre de mâl pentru a le face analizele."**

Garda de Mediu Arad nu s-a mai confruntat cu un astfel de caz. Legea mediului stipulează că nu ai voie să răscolești subsolul fără autorizație specială în acest sens. Oamenii din Roșia Nouă s-au mai liniștit acum, însă se vor ruga pentru sănătatea vitelor care, pentru unii, sunt unica sursă pentru pâinea de pe masă.

G.CONSTANTINESCU

Micii delincvenți au ajuns în baza de date a Poliției

BOSCHETARILOR LE-AU FOST LUATE AMPRENTE DENTARE ȘI FIRE DE PĂR PENTRU TESTUL ADN

Ieri dimineața, exact la ora 7,00, boschetarii arădeni nu s-au mai trezit la graiul cocoșilor, ci la urletul sirenelor mașinilor de poliție.

Lucrătorii Compartimentului de Proximitate de la judiciar, criminalistică și de la cabinetul medical polițienesc au năvălit peste boschetarii care își încropiseră sălaș între tevile de încălzire de lângă Depoul CFR.

Cei fără adăpost s-au dumirit destul de repede cum stă treaba și s-au lăsat îmbarcați în dubele poliției fără prea multe fasoane. Douăzeci și șapte de persoane - în mare parte boschetari, cerșetori și prostituate - dintre care nouă minore, au fost duse la sediul Poliției, identificate, fotografiate, amprentate inclusiv în ceea ce privește amprenta dentară și firele de păr pentru testul ADN.

Minorii au fost internați în Centrele din subordinea Protecției Copilului, iar majorii au fost predați polițiștilor TF pentru a fi conduși la domiciliu (majoritatea erau din alte județe).

DORU SINACI
Foto: V. MUSCA

Se apropie Festivalul EUROMARIONETE

Festivalul Internațional EUROMARIONETE, ediția a VI-a, va începe săptămâna viitoare, în 20 mai, și se va desfășura pe parcursul a șase zile. Această ediție va reuni trupe de teatru de marionete, de prestigiu, din țară: Teatrul „Țăndărică" din București, Teatrul de Copii și Tineret „Merlin" din Timișoara, Teatrul pentru Copii și Tineret „Colibri" din Craiova, Teatrul de

Scenă din spectacolul arădean „Făt-Frumos din lacrimă" (regia Victor Ioan Frunză), care va închide Festivalul

Păpuși „Puck" din Cluj, o producție a studenților U.N.A.T.C. București și, desigur, Teatrul de Marionete din Arad. Și în acest an, vor fi prezente în festival trupe din străinătate: Teatrul pentru Copii și Tineret din Skopje - Macedonia, Teatrul Republican de Păpuși „Licurici" din Chișinău - Republica Moldova, Teatrul de Marionete din Metz - Franța, Teatrul Dramatic și Teatrul de Păpuși din Silistra - Bulgaria. Din păcate, această ediție va fi văduvită de două spectacole de peste hotare, invitate în festival - cel al Teatrului de Păpuși din Nish, Serbia, care nu mai poate participa din motive financiare și montarea de teatru tradițional de umbre, aparținând Teatrului din Unan, China, oprită pe motiv de... pneumonie atipică.

Dan Antoci, directorul Teatrului de Marionete din Arad, aprecia ieri, în cadrul unei conferințe de presă, că va fi o ediție foarte bună a EUROMARIONETE, cu spectacole interesante, realizate de regizori consacrați în arta animației (Cristian Pepino, Victor Ioan Frunză, Titus Bogdan Jucov). Totodată, directorul Dan Antoci a subliniat înțelegerea de care au dat dovadă forurile locale (C.L.M., Primăria) față de nevoile financiare ale instituției organizatoare.

Spectacolele vor avea loc la Teatrul de Marionete și la Teatrul de Stat, dimineața și seara, iar prețul unui bilet este de 40 000 de lei.

C. L.
Foto: ONORIU FELEA

Cărăndanii vor bea apă din izvorul Știubei

Localnicii din Cărand au motive de bucurie, pentru că, în sfârșit, vor putea bea apă de unde le place, adică din izvorul Știubei. Deși comuna este racordată la rețeaua de la Bocsig, aflată în administrarea Regiei Autonome de Apă-Canal, sătenii spun că apa din Știubei, care are o temperatură de peste 20 de grade, are mai multe calități. Prin urmare, pentru a pune capăt scandalului care l-a dus la fața locului și pe prefectul Dan Ungureanu, conducerea CJA s-a hotărât să le facă pe plac.

„În delegația permanentă am elaborat un proiect de hotărâre care va face trecerea din domeniul public al județului, în cel al comunei Cărand, a sistemului de alimentare cu apă. Nu facem decât să răspundem solicitărilor cetățenilor, care doresc să-și asigure singuri alimentarea cu apă", a declarat Gheorghe Falcă, vicepreședintele Consiliului Județean Arad.

S. AMBRUȘ

VESTE PROASTĂ - PENSIONARII MAI TRĂIESC!

Acente

Era o vreme când oamenii așteptau ziua pensionării ca pe o mană cerească. Era și nu mai este. Acum, apropierea acelei zile umple inimile românilor, ale majorității lor, de teamă. A fi pensionar, astăzi, este echivalent cu a duce o viață mizeră ori, în cel mai bun caz, foarte modestă, fără aspirații, fără gânduri bune, cum ar fi firesc, ci doar cu gândul că mâine, Doamne ferește!, nu vei mai putea face față greutăților, costurilor mari, că s-ar putea să-ți pierzi casa și să ajungi în stradă. Într-un cuvânt, categorie socială mai oropsită și mai batjocorită decât pensionarii nu există.

Cine este răspunzător pentru starea mizeră în care trăiește pensionarul român. În nici un caz, pensionarul, în nici un caz sistemul social, cu economia sa de tip capitalist. Vina este a oamenilor, mai exact a celor care au guvernat din 1990 încoace, fără excepție. Imediat după 1989, s-au adoptat reglementări absurde, periculoase pentru economia României și pentru cetățenii săi. Au fost deschise porțile pensionării în masă, a fost coborâtă vârsta de pensionare până la 50 de ani, iar pentru femei și mai jos. Nimeni nu s-a gândit că se creează o disproporție periculoasă între forța de muncă activă și masa pensionarilor. De fapt, nimeni n-a gândit nimic în legătură cu pensionarii, de parcă aceștia n-ar mai fi ai noștri, ai țării acesteia, din ziua în care au primit primul cupon de pensie. Fără nici o reținere, putem spune că pensionarul român a fost ignorat și tot așa este privit și astăzi. Nimeni, nici o guvernare postdecembristă nu s-a sinchisit de discrepanțele care există între nivelul pensiilor celor care au încetat munca până în 1989-'90, și cei care au ieșit la pensie după acești ani. Așa s-a ajuns la situația ca, pentru aceeași muncă efectuată, pentru aceeași calificare, o persoană care s-a pensionat în 1989, cu 45 de ani vechime în muncă, să nu primească nici jumătate din valoarea pensiei pe care o primește o persoană care s-a pensionat patru-cinci ani mai târziu, la 52 de ani și cu doar 35 de ani vechime în muncă.

La un moment dat, cineva (PSD și actuala guvernare) dădea semne că-i pasă, că vrea să înlăture nedreptățile care se abat asupra majorității covârșitoare a pensionarilor și a lansat, cu surle și trâmbițe, acțiunea de recorelare a pensiilor. Ce a urmat, se știe - a fost doar o mascaradă, praf în ochii populației. Discrepanțele se mențin, diferențele sunt la fel de nefaste, de inumane.

Că nimeni nu pune preț pe dreptul pensionarilor la o viață cât de cât liniștită, drept constituțional la urma urmei, se observă la tot pasul. Bunăoară, dacă pentru salariați există un salariu minim pe economie, de ce nu există și o pensie minimă, echivalentă cu acest salariu minim? Chiar dacă un salariat cheltuiește mai mult cu transportul la locul de muncă, pentru îmbrăcăminte și hrană, pensionarul cheltuiește mai mult pentru medicamente, pentru sănătatea sa - că vrea și ei, bată-l norocul!, să mai trăiască. Și apoi, și el a contribuit o viață întreagă la fondurile de pensie, de sănătate etc. Această propunere, de echivalare a pensiei minime cu salariul minim există, s-a oficializat cumva, printr-un raport detaliat trimis de instituția Avocatul Poporului la Guvern și Parlament, cu luni în urmă. El zace însă prin sertare, nu interesează pe nimeni, pentru simplul motiv că problemele pensionarilor nu interesează pe nimeni. Uneori îți vine să crezi că Guvernului, Puterii le-ar cădea bine dacă bieții noștri pensionari ar dispărea dintr-o dată, peste noapte, ca prin farmec. Altfel, cum să explicăm această nepăsare batjocoritoare?

Acente

TRISTAN MIHUȚA

REUNIUNE ȘTIINȚIFICĂ INTERNAȚIONALĂ, LA UNIVERSITATEA DE VEST „VASILE GOLDIȘ"

Universitatea de Vest „Vasile Goldiș" își continuă preocupările constante pentru ancorarea învățământului superior arădean la valorile și nivelul instituțiilor universitare și academice din Europa și din întreaga lume și organizează sub directa inițiativă și conducere a d-lui prof. univ. dr. biol. dr. h. c. Aurel Ardelean, rectorul Universității, Întâlnirea Experților Secției de „ECOFIZIOLOGIE" din cadrul I.A.D. (Comisia Internațională de Studiu al Dunării și care va avea drept sediu permanent Universitatea de Vest „V. Goldiș" (Centrul de Cercetări Biologice, al cărui director, prof. univ. dr. Alexandru-Gabriel Marinescu, este și șeful acestei secții recent înființate pentru acest important organism de cercetare științifică).

Lucrările acestei reuniuni cu caracter de workshop vor avea loc în zilele de 19 și 20 mai a.c. și au drept obiectiv inventarierea tematicilor prezente în cercetarea științifică hidrobiologică din zona bazinului Dunării și a afluenților acesteia. De asemenea, vor fi elaborate planuri de cercetare pentru perioada imediat următoare, care vor avea un caracter atât bilateral cât și unul european.

Este preconizată discutarea și formularea unui proiect comun pentru cele 15 state dunărene riverane, care va fi înaintat în acest an la Comisia Europeană pentru Programul-Cadru VI. Tematica acestui proiect de cercetare va urmări investigarea modificărilor survenite în urma impactului antropic și, în special, al aceluia ecotoxicologic, iar în baza rezultatelor obținute vor putea să fie formulate strategii pertinente pentru protecția mediului natural și al organismelor vii din Dunăre și afluenții acestui important fluviu european.

Participă la această importantă reuniune internațională atât specialiști de renume mondial din Germania, Elveția, Austria, Franța, Ungaria și Moldova (prof. dr.h.c. K. Wegmann, prof. dr.h.c. J. Montreuille, prof. dr. A. Berzick, prof. dr. I. Toderaș) precum și din universitățile din Constanța, Pitești, București, Iași și Craiova (prof. dr. M. Gomoiu, prof. dr. Gh. Brezeanu, prof. dr. O. Draghici, prof. dr. I. Miron, conf. dr. Geta Rasnoveanu, prof. T. Cordes) alături de cercetători din Institutul de Biologie București al Academiei Române.

Este remarcabilă și prezența la această reuniune științifică a d-lui dr. J. Blosch, președintele I.A.D. și d-na dr. M. Breiling, secretar general al acestui organism.

Comunitatea arădeană consemnează și salută această nouă inițiativă a Universității de Vest „V. Goldiș"

Chiar dacă restructurarea trebuia făcută

„DOAR REDUCEREA DE PERSONAL NU VA REZOLVA PROBLEMELE ÎN SISTEMUL SANITAR"

● consideră dl. Gheorghe Domșa, directorul Casei de Asigurări de Sănătate Arad

După cum vă informam, în numerele trecute ale ziarului nostru, bugetul alocat pentru sistemul sanitar arădean a creat panică atât în rândul directorilor de spitale cât și al personalului medical. După primele calcule urmează ca aproximativ 1200 de cadre medicale să fie disponibilizate. Reprezintă disponibilizarea o soluție? Ce se va întâmpla cu cei rămași fără un loc de muncă?! Sunt doar câteva dintre aspectele discutate cu dl. **Gheorghe Domșa**, directorul Casei de Asigurări de Sănătate Arad.

- D-le director, câți bani a primit Aradul în acest an?

- Județului nostru i-au fost alocate 457 miliarde de lei pentru asistență medicală spitalicească. Noi, adică CAS, plătim serviciile medicale. Există un procedeu matematic care relevă în final care sunt cheltuielile cu un pacient tratat și externat. Spitalul primește bani în funcție de câți bolnavi are.

- Considerați că cele 457 miliarde sunt multe, sunt puține pentru desfășurarea actului medical în bune condiții?

- Mult...puțin... sunt termeni periculoși. Nu pot să spun dacă e mult sau puțin. Sănătatea are întotdeauna nevoie de bani. De mulți bani. Dar ar trebui să vedem lucrurile altfel. Anul trecut s-a alocat un buget mai mare cu 30 de miliarde decât cel de anul acesta. Dar între timp s-au redus 800 de paturi pe întreg județul. Dacă facem o analiză vom observa că suma primită e mai mare, cu toată inflația înregistrată.

- Ce procent reprezintă cheltuielile de personal din totalul unui spital?

- În urmă cu două săptămâni am primit de la Casa Națională de Asigurări de Sănătate o precizare privind această chestiune. Ei afirmă că la nivelul județului se înregistrează cheltuieli de personal în procent de aproximativ 70%. Dar pot să vă spun că în realitate, această valoare se ridică la 80%.

- Se vehiculează ideea că va fi disponibilizat 50% din personalul medical existent...

- Nu cunosc cifre exacte dar mi se pare un procent cam mare. Tot ce se poate ca el să fie valabil pentru unele unități dar nu cred că e vorba despre cele trei mari spitale din municipiu. Poate unele unități din județ să fie chiar desființate. Depinde, după cum v-am mai spus, de numărul pacienților pe care îl au. Spitalele nu trebuie să existe în așteptarea pacienților. Pentru asta există serviciile de urgență.

- Mai sunt spitale în județul Arad care nu au încheiat încă contractele cu CAS?

- Există trei spitale în această situație. E vorba despre Sântana, Lipova și Spitalul Județean. Ele nu au încheiat contractele la fel ca celelalte pentru că nu au avut finalizată toată documentația necesară.

- Considerați că reducerea de personal va rezolva situația financiară?

- Doar reducerea de personal nu va rezolva problemele în sistemul sanitar. Dar trebuie să vă spun că această restructurare trebuia făcută. În caz contrar ajungem cu adevărat într-o situație critică. Trebuie să înțelegem că scopul reformei nu este acela de a reduce cheltuiala ci de a cheltui banii pe ceea ce trebuie, adică pe servicii medicale de calitate. Cu cât amânăm mai mult luarea unor măsuri concrete, cu atât ne îndepărtăm mai mult de țelul propus.

- Și totuși care ar fi soluția?

- Din punctul meu de vedere, ar trebui ca fiecare persoană angajată să dețină o fișă a postului foarte precisă. Trebuie să se știe că 8 ore cât este în programul de lucru, acea persoană trebuie să fie numai în folosul pacientului. Și atât! Fără nici un interes colateral. Când asta se va rezolva, atunci putem vorbi cu adevărat despre un câștig. Bineînțeles că pentru moment, această reducere de cheltuieli va crește ponderea acestora în folosul pacientului.

- Ce se va întâmpla cu acești disponibilizați, având în vedere că ei nu mai pot fi absorbiți de alte segmente cum sunt secțiile medico - sociale, acestea nefiind încă înființate?

- Vă dau un singur exemplu. Casa are un buget de 700 milioane alocați pentru servicii medicale la domiciliu. Pot să vă spun că la ora actuală nu avem încheiat contract cu nici o firmă care să aibă un astfel de obiect de activitate. Nu cunosc motivul acestei lipse de interes pentru acest gen de activități. Poate că există oameni cărora le place să fie slujbașii statului...

- Vă mulțumesc!

MADIANA POPESCU

La Bocsig

FRANCEZII AU PLĂTIT TAXA PE PROSTIE

● Un miliard de lei pentru o toaletă școlară, care încă nu este funcțională

În cea veche nu ai ce apă să tragi...

Înfrățindu-se cu Bocsigul, o comună din Franța și-a trimis reprezentanții să vadă cum trăiesc bocsiganii proaspăt scăpați din ghearele comunismului. Francezilor cumsecade le-a plăcut înfățișarea comunei Bocsig și mai ales școala în care învață copiii satului. Au rămas, însă, dezamăgiți de wc-ul școlii și s-au gândit să pună mână de la mână și să construiască (pe banii lor) un grup sanitar civilizat. Într-o primă etapă, au trimis aproximativ 105.000 franci și bocsiganii au reușit să ridice cu aceste sute de milioane o chichineață în roșu, fără uși, fără ferestre și fără alte dotări. După câțiva ani, francezii au venit iarăși și s-au luat cu mâinile de cap. Ca să spele rușinea locului, au mai trimis 9000 de euro, bani cu care s-a amenajat buda școlii. Nu răsuflați ușurați, deoarece încă nu funcționează, ușile sunt încuiate, iar elevii folosesc tot fosta toaletă (un pic mai mică decât noua construcție). Se pare că presiunea de apă nu este suficientă...

Un miliard de lei pentru o sărmană budă, aceasta este taxa pe care au plătit-o francezii, care și astăzi se miră citind devizele de construcție: muncitori veniți din Arad, pe cazare și mâncare, lucru cu excavatoare, macarale - turn, studii NASA (probabil) etc.

Orice s-ar spune, cu un miliard de lei se poate ridica o viluță pe la marginea Parisului, nemaivorbind de contravaloarea Primăriei din Bocsig, care nu depășește cu mult prețul wc-ului școlar.

DORU SINACI
Foto: ONORIU FELEA

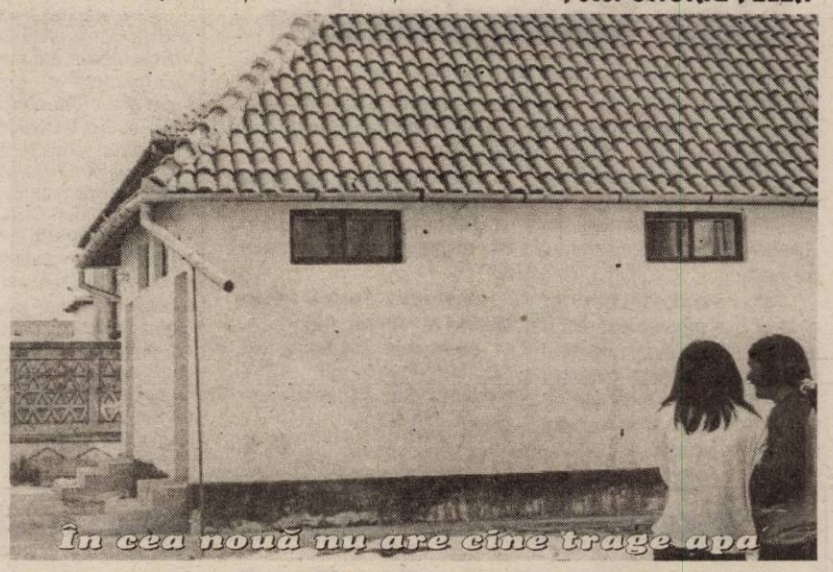

În cea nouă nu are cine trage apa

DISPONIBILIZĂRI, NUMAI CU ACORDUL SANITAS

Ministerul Sănătății și Familiei a trimis ieri o notificare către DSP Arad în baza căreia orice propunere privind disponibilizările de personal, care vor fi efectuate, se vor face numai cu avizul Sindicatului Sanitas.

De asemenea, ministrul Sănătății, dr. **Daniela Bartoș**, a stabilit ziua de astăzi, ca fiind termenul limită până la care directorii de spitale pot trimite la minister propunerile de disponibilizare.

M.POPESCU

Birouri de Consiliere pentru Cetățeni

gratuit, confidențial, imparțial, prompt

BIROUL DE CONSILIERE PENTRU CETĂȚENI

Întrebați, aflați, alegeți

În orașul dumneavoastră există un birou independent care vă oferă servicii de consiliere și informare în următoarele domenii:

sănătate; asistență socială, asigurări sociale;	regimul proprietății; impozite și taxe;
raporturi de muncă; protecția consumatorilor;	învățământ; procedură notarială; protecția
drepturi și obligații civile;	copilului; servicii publice

BIROUL DE CONSILIERE PENTRU CETĂȚENI ARAD; Str. Ștefan Cicio Pop nr. 17, Cod 2900, județul Arad
Tel/fax: [illegible]/285100, e-mail: paemarad@rdsar.ro; Program cu publicul: luni - vineri 10.00 - 13.00, 15.00 - 18.00

UNIUNEA EUROPEANĂ

Program finanțat prin PHARE

Astăzi, la Arad

PRESELECȚIE PENTRU MISS BANAT 2003

Astăzi 16 mai a.c., începând cu ora 18, la Discoteca Space de pe Strandul Neptun va avea loc concursul de preselecție pentru Miss Banat 2003. Organizatorii (producător DANIELA GOROVEI) și-au propus să dovedească faptul că Banatul este „fruncea" și la frumusețe, eleganță și inteligență feminină printr-un spectacol-concurs de ținută, prezentator fiind Aurelian Temișan, care va susține și un recital.

Condiții de participare: peste 14 ani și peste 1,70 m înălțime, ținută de zi și costum de baie. Pe lângă binecunoscutele locuri de pe podium, participantele vor mai putea câștiga titlurile de Miss Ideea Studio și Miss Popularitate, ca și importante premii și contracte cu agenții și case de modă.

Informații suplimentare - la telefon 0256-472217 sau 0744385064.

SĂRBĂTOARE, LA SÂNTANA

Duminică, 18 mai a.c., locuitorii comunei Sântana vor sărbători Nedeea Hramului Bisericii Ortodoxe din cartierul Satu-Nou.

După amiază, de la ora 16,00, în grădina școlii din același cartier va avea loc spectacolul folcloric: „Eu iubesc pomii-nfloriți", organizat de către Asociația Culturală „CUNUNIȚA", condusă de instructorul IOAN DĂRĂU. În cadrul spectacolului își vor da concursul, printre alții: IONUȚ FULEA și formația instrumentală „CODRU DE ROMÂNIA" din Alba-Iulia, ADRIAN STANCA, FLORICA ȘI VASILE CONEA, ȘTEFAN MUNTENAȘ, Ansamblul folcloric „ZĂRANDUL" etc.

„E o sărbătoare importantă pentru noi, fiind ziua în care familiile se reîntregesc cu cei plecați din sat, pentru ca să retrăiască împreună amintirile copilăriei în casele părintești. Nu în ultimul rând, vom asista la o paradă a portului popular, urmată de o horă a satului, așa cum numai la români se poate vedea" - declară IOAN DĂRĂU, organizatorul manifestării.

C. T.

Avancronica etapei

UN ALT REZULTAT DECÂT VICTORIA ÎNSEAMNĂ RETROGRADARE

Am tot vorbit de-a lungul sezonului de meciuri decisive ale „Bătrânei Doamne" dar, cam de fiecare dată, am evitat să folosim adjectivul crucial. Ei bine, cu trei etape înainte de „apusul" Diviziei A, cu UTA încheind plutonul, dar mai având la dispoziție 9 puncte, e imperativ să catalogăm partida de sâmbătă, în compania echipei F.C. Argeș, drept una crucială pentru un posibil viitor în primul eșalon. Spunem posibil pentru că - din nefericire - în acest moment, soarta grupării „alb-roșii" nu mai depinde exclusiv de ea, ci și de sprinturile finale ale contracandidatelor pentru evitarea unei aventuri la matineu. Meciurile din etapa a 28-a: Sportul-F.C.M. Bacău, Oțelul-Astra, Poli AEK-„U" Craiova sunt cel puțin la fel de importante pentru gazde, care în cazul unor (semi)eșecuri își cam pot lua adio de la primul eșalon.

Așadar, UTA trebuie să învingă cu orice preț trupa din Trivale. Orice alte calcule nu-și au locul, iar cliseul cu speranța care moare ultima va fi și el expirat în cazul unui nedorit și inimaginabil eșec. Chiar și Gigi Borugă, optimistul incurabil din curtea „textiliștilor", ar rămâne fără replică și atunci într-adevăr totul s-ar sfârși. Deocamdată, Borugă nu are nici cea mai mică emoție pentru partida cu piteștenii, căci: **„ nu mi-e frică de nici un adversar, doar de arbitri. Cum Tudor va conduce meciul corect, sunt sigur că nu vom avea probleme să ne impunem. Absențele lui Panin și Botiș contează mai puțin, căci dintr-un lot de 23 de jucători avem de unde alege pentru o formulă câștigătoare. Simt eu că băieții au o mare foame de puncte, de bani..."** - au fost cuvintele directorului tehnic al UTA-ei cu privire la meciul cu F.C. Argeș. Tot Borugă spune că nu dorește să intre în polemică cu antrenorul oaspeților, Ion Moldovan, succesorul său pe banca UTA-ei în sezonul 1994-1995, când a retrogradat cu succes echipa în Divizia B, obținând doar un punct din 33 posibile. Pentru nea' Gigi, „Comisarul" rămâne printre cei mai buni zece tehnicieni din țară, căruia îi dorește baftă în tentativa de a salva Piteștiul de la retrogradare. Atât și nimic mai mult. În rest, fiecare cu oile sale. Noi avem un mic avantaj căci Costel Pană a avut ocazia să lucreze cu câțiva dintre fotbaliștii piteșteni și teoretic ar putea sugera o tactică de contracarare a jocului lor. În iarbă, această sarcină ar cădea pe umerii următorului unsprezece: Bogdan - Baldovin, Varga, Luca - Dragomir, Drida (R.Nagy), Mărginean, M.Popescu, Panaitescu - Manta, Njock. După cum se observă, vor lipsi Panin și Botiș, suspendați, iar Drida este incert datorită unei întinderi la mușchii aductori ai piciorului stâng.

În cealaltă tabără va absenta cel mai valoros jucător din lot, fostul internațional, Jean Vlădoiu. „Charlie" este de mai mult timp accidentat și nici nu va face deplasarea la Arad, la fel ca și Semeghin, care este suspendat pentru cumul de cartonașe galbene. „Violeții" vin după returul semifinalei din Cupa României, câștigat fără folos în fața celor de la F.C. Național și ar trebui să acuze o mică stare de oboseală. Poate așa și este în cazul unor jucători care au evoluat miercuri. Prea puțini, însă, pentru că majoritatea titularilor au fost menajați pentru importantul joc de la Arad. Este clar, tehnicianul Ion Moldovan vine să obțină un rezultat pozitiv pentru echipa sa, chiar dacă acest lucru ar însemna să condamne definitiv o formație susținută de: **„ un public extraordinar, cu mult bun simț, care și la -13 se află alături de favoriți. Astfel de spectatori mi-aș dori și eu la Pitești"** - a spus cel supranumit de arădeni „1 din 33", pentru „zestrea" de un ... punct acumulată în 11 partide la „cârma" UTA-ei. Echipa pe care Moldovan o va alinia la Arad va arăta - după toate probabilitățile - astfel: Preda - Chița, G. Radu, Marincău - Chirilă, Șomcherechi, Dică, Bălașa, Crivac - Iordache, Bilașco.

Partida de sâmbătă, care va începe la ora 18,00, va fi oficiată de bucureștenii Alexandru Tudor-la centru, asistat de Ispas Cojocaru și Cristian Marinescu. Observatori la acest joc vor fi Sorin Satmari și Aron Huzu.

CĂLIN MNERIE

Jucându-și - poate - ultima carte de a rămâne în Divizia A, suntem convinși că utiștii vor lua cu asalt careul piteștean
Foto: V. MUSCA

Baschet masculin

UN LOC ÎN FINALĂ...

... este în joc în Capitală, între Rompetrol și West Petrom Arad, în „dubla" programată cu începere de la ora 17,30 (azi) respectiv 12,00 (mâine). Campionii pot să își dovedească superioritatea, declarația antrenorului principal Ofer Berkovich stând drept mărturie: „Va fi foarte greu, însă știm ce avem de făcut. Cu o apărare bună și un atac «deștept», calificarea e posibilă. Vreau să ne vedem acasă încă sâmbătă, în urma unei victorii obținute în ziua precedentă". Ne dorim cu toții, desigur, un deznodământ favorabil echipei noastre și un joc curat din partea adversarilor. Baschetul nu trebuie să fie un pretext pentru intrări tari, agresive sau ieșiri nesportive. Cât despre arbitraj, este absolut necesar ca acesta să fie imparțial, neinfluențând numele grupării calificate. Există o situație unică, regretabilă, neprincipială în baschetul românesc, ca formațiile bucureștene să fie arbitrate de arbitrii din Capitală. De asemenea, pentru a evita așa-zisa lipsă de credibilitate în domeniu, din ultimii ani, Federația de specialitate ar trebui să analizeze ideea aducerii unor arbitri din străinătate, pentru partidele din fazele superioare ale competiției. Măcar pentru risipirea părerilor conform cărora, înaintea începerii fiecărui sezon, o anumită echipă este „în cărți" la cucerirea titlului.

ADRIAN HĂRȚĂU

Noutăți la CSȘ Gloria

La sfârșitul acestei săptămâni, sportivi de la CSȘ Gloria sunt angrenați într-o serie de competiții:

◆ Adrian Crișan a deplasat la Bistrița doi halterofili pentru finala C.N. de juniori II. ◆ La Tulcea are loc tot o finală de campionat național dar la lupte-greco romane (juniori II) unde vor concura șapte sportivi.

◆ Alba Iulia găzduiește faza zonală a C.N. de judo pentru copii, unde participă nouă arădeni. ◆ În Slovacia opt judoka iau parte la un turneu internațional.

A. C.

Finală italiană de Liga Campionilor

Fotbalul cu cel mai puternic campionat din Europa - cel italian - revine în prim-planul Ligii Campionilor, după o pauză de trei ani. Astfel, pe 28 mai, pe „Teatrul Viselor" din Manchester, două formații din „Cizmă" vor evolua cu trofeul pe masă.

Pentru a ajunge în ultimul act al celei mai prestigioase competiții intercluburi de pe „Bătrânul Continent", AC Milan și Juventus Torino au trecut în semifinale de alte două forțe ale sportului rege, Inter și Real Madrid.

În meciurile retur din penultimul act al Ligii Campionilor am consemnat rezultatele:

Inter Milano - AC Milan 1-1 (în tur 0-0)

Au marcat: Martins min. 84, respectiv, Șevcenko min. 45.

Juventus Torino - Real Madrid 3-1 (în tur 1-2)

Au marcat: Trezeguet min. 12, Del Piero min. 42 și Nedved min. 73, respectiv, Zidane min. 89.

D. S.

ȘIRIA MENȚINE SUSPANSUL

Mare surpriză, miercuri, în „intermediară", la Șiria, acolo unde Șiriana a pierdut în fața Voinței Macea. Un meci după care conducătorii gazdelor au fost negri de supărare, deoarece oferă echipei toate condițiile, iar elevii lui Gigi Cameniță nu dau totul în teren. Prin înfrângerea în fața măcenilor, cei din Șiria mențin suspansul în Divizia D, dar de promovat vor promova - aproape sigur - tot oamenii lui Ioan Caia. ● Olimpia Bârzava a făcut un pas greșit, la Chișineu Criș, pierzând un joc foarte important, în fața Crișului. Elevii lui Claudiu Bulzan s-au îndepărtat aproape în totalitate de primul loc, datorită unui adversar care a făcut totul pentru victorie. Și a obținut-o. ● Victoria Nădlac este - surprinzător - la două lungimi în spatele liderei, după victoria cu cei de la Comera. Echipa lui Cuedan a profitat de slăbiciunile celorlalte pretendente la primul loc și iat-o într-o luptă la care nici nu ne gândeam. Rămâne de văzut dacă doresc ori nu promovarea. ● Victorie cu miros de trandafiri la Vinga, acolo unde Pâncota a fost cam slabă, iar gazdele s-au impus, în lupta lor pentru evitarea retrogradării. Oricum, a fost câștigată încă o bătălie, nu și războiul.

Pe terenurile Diviziei D

Mai trebuie să transpire și să se folosească de pile Leo Pinta până să scape de emoțiile „Onoarei". ● Armonia Ineu - care nu are echipă rea - a reușit în ultima vreme să se organizeze puțin și a trecut clar, fără emoții, de „lanterna roșie", Crișana Sebiș. După cum am mai spus, rămâne de apreciat faptul că sebișenii continuă competiția chiar dacă nu au vreo șansă să se salveze. ● Gloria s-a păstrat parcă pentru etapa viitoare, când va întâlni liderul. În compania lui UAV Telecom, elevii antrenați de Mihai Petcuț s-au limitat să înscrie doar o dată, suficient însă pentru a câștiga cele trei puncte puse în joc. ● Romvest și Iratoșu au terminat la egalitate un meci în care remiza era valoroasă pentru ambele combatante. Nu a fost un meci prea liniștit, căci s-a soldat și cu un cartonaș roșu. Oricum, cele două formații au făcut un pas important spre evitarea retrogradării. ● Am lăsat la urmă partida de la Lipova, acolo unde gazdele s-au afundat și mai mult în mlaștina retrogradării. Au fost și probleme la final - spun martorii oculari - jucătorii celor două echipe s-au încăierat. Toată stima pentru Zădăreni, care arată că poate juca și corect, nu cum a făcut cu Iratoșu...

LEO SFÂRA

Frăsineanu a fost suspendat pentru trei etape

Comisia de Disciplină a Federației Române de Fotbal (FRF) a decis suspendarea jucătorului echipei Dinamo Cornel Frăsineanu pentru trei etape, ca urmare a jocului dur prestat în meciul cu Astra Ploiești, din semifinalele Cupei României, informează site-ul oficial al grupării "alb-roșii"

De asemenea, Frăsineanu a fost amendat și cu 15 milioane de lei. Deși nu a primit cartonaș roșu, Frăsineanu a fost suspendat în urma rapoartelor de joc întocmite de observatorii Dumitru Mihalache și Nicolae Rainea.

Astfel, Frăsineanu va rata toate meciurile de campionat, pînă la sfîrșitului sezonului, avînd totuși drept de joc pentru finala Cupei României, programată pe 31 mai. Potrivit site-ului dinamovist, directorul executiv al FC Dinamo, Cristian Borcea, a fost amendat cu 25 de milioane de lei, deoarece a stat, în timpul meciului de miercuri, pe pista stadionului, fără a avea acest drept.

Sâmbătă

START EDIȚIEI CU NUMĂRUL V A SUPERMARATONULUI BÉKÉSCSABA - ARAD - BÉKÉSCSABA

Sâmbătă și duminică se va derula o nouă rundă din cadrul Supermaratonului Békéscsaba - Arad - Békéscsaba. Devenit deja unul tradițional, la fel ca și anul trecut se mizează pe prezența a peste 200 de alergători. Înscrierile continuă și astăzi la Sala Sporturilor din orașul maghiar, competiția propriu-zisă desfășurându-se sâmbătă **(la ora 9 se va da startul din Békéscsaba)**, iar duminică, la aceeași oră, de la Arad. Distanța de parcurs este nu mai puțin de **196,9 km.** Supermaratonul este organizat de oficialitățile celor două orașe, care vor acorda premii în valoare de 11.000 de euro în bani și obiecte. După cum se știe, concursul se desfășoară pe două secțiuni, ștafetă și individual. Din țară s-au înscris - la DJTS Arad - opt echipe, șase de băieți și două de fete, iar din Arad vor participa **Voința și România 300**. La individual ne va reprezenta **Elena Avram.**

Pe lângă întrecere vor avea loc și alte manifestări: pe platoul din fața Palatului Administrativ va fi organizat un spectacol, începând cu ora 14, un vernisaj foto, continuându-se cu un gulas party.

ADELA C.

Altmayer și Mureșan au primit nota cinci

Arbitrul Sorin Altmayer și asistentul Ioan Mureșan au primit fiecare nota cinci din partea observatorului Nicolae Rainea în urma greșelilor comise la partida Dinamo București-Astra Ploiești, din cadrul manșei a doua a semifinalelor Cupei României.

Sorin Altmayer și Ioan Mureșan vor fi judecați de Compartimentul de Disciplină al Comisiei Centrale a Arbitrilor (CCA).

Lui Altmayer i s-a imputat că nu i-a arătat cartonașul roșu jucătorului dinamovist Cornel Frăsineanu, pe parcursul meciului existînd trei situații în care acesta ar fi trebuit să fie eliminat de pe teren. De asemenea, centralul timișorean a acordat eronat cîteva lovituri libere în favoarea ambelor formații.

Tușierul Ioan Mureșan nu a semnalizat cel puțin patru situații flagrante de ofsaid, toate pe atacul echipei Dinamo București.

Cel de-al doilea arbitru asistent al partidei, Eugen Pîrvulescu, a fost notat cu 8.

Programul competițiilor

● **Fotbal.** În Divizia A, sâmbătă, ora 18, pe stadionul UTA, are loc meciul **FC UTA - FC Argeș.**

● În Divizia C, sâmbătă, ora 11, se dispută partida: **UAV Telecom Arad - CS Certej.**

● În Divizia D, **astăzi, ora 18**: UAV Telecom II-Șoimii Lipova, **sâmbătă, ora 11:** Șoimii Pâncota-Victoria Nădlac, Gloria Arad-Șiriana Șiria, Mureșul Zădăreni-Romvest, Comera Crișul Chișineu Criș, **duminică, ora 11:** Crișana Sebiș-Voința Macea, **duminică, ora 18:** Înfrățirea Iratoșu-Univ. Vinga, Olimpia Bârzava-Armonia Ineu.

● **Handbal.** Sâmbătă, ora 11, la Sala Sporturilor „Victoria", în cadrul Diviziei A la handbal masculin: **HC Arad - HC Aleșd.**

ROMÂNIA MINISTERUL EDUCAȚIEI ȘI CERCETĂRII

UNIVERSITATEA DE VEST „VASILE GOLDIȘ”

2900 ARAD, Bd. Revoluției nr. 81, tel. 0040/57/280.335, fax 0040/57/280.810

ZILELE ACADEMICE ARĂDENE

ediția a XIII-a 16 – 18.05.2003

Programul activităților

Joi, 15 mai 2003

- Sosirea și înregistrarea delegațiilor (Aula Facultății de Drept, B-dul Revoluției nr. 94-96 - Dispecerat permanent) - Telefon: 280373

Ora 20.00 - Primirea delegațiilor - Aula „Ștefan Cicio Pop” - Facultatea de Drept

Vineri, 16 mai 2003

Ora 8.30 - TE-DEUM și depunerea de coroane la statuia lui Vasile Goldiș

Ora 9,00-13,00 - Ședința festivă și comunicări în plen (Palatul Cultural)

Ora 15,00-20,00 - Comunicări pe secțiuni

Ora 20.00 - Serată muzicală oferită de echipe artistice studențești (Castel Macea)

Sâmbătă, 17 mai 2003

Ora 9,00-14.00 - Continuarea sesiunii științifice a cadrelor didactice și a studenților; mese rotunde; work-shop-uri

Ora 9,00-13,00 - Sesiunea de comunicări și referate a Cercurilor Științifice Studențești (Complexul Universitar Macea și Școala Generală Macea)

Ora 13.00 - Spectacol de teatru studențesc oferit de trupa studențească „Școala Ludică”

Duminică, 18 mai 2003

- Activități cultural-sportive și distractive, organizate pentru studenți, sub egida Ligii Studențești (la Arad și Macea).

MANIFESTĂRI ȘTIINȚIFICE INTERNAȚIONALE

organizate în anul Universitar 2002-2003

- „Apa, mediul, sănătatea” - sub înaltul patronaj al Președintelui României, simpozion organizat în colaborare cu ACADEMIA EUROPEANĂ DE ȘTIINȚE ȘI ARTE din Viena .
- „280 de ani de la primele amenajări în Grădina Botanică Universitară MACEA”
- „Istoria ideilor ca o competiție a gândirii libere” - Școala de vară Macea - organizată în colaborare cu Neu Europe College
- „Sesiunea Internațională de Ecofiziologie I.A.D.” - organizată în colaborare cu Comisia Internațională de Studiu a Dunării.

PERFORMANȚE ȘTIINȚIFICE STUDENȚEȘTI

- **RANCA LAURA - Premiul I - Concurs eseuri politice**
  - Universitatea din München - Germania
- **PARAIPAN LAURA - Premiul I - Proiecte europene**
  - Universitatea din Geneva - Elveția
- **LEORDEAN VIORICA - Premiul I - Sesiunea națională a studenților medicinești**
  - Universitatea de Medicină și Farmacie „Carol Davila” București

PERSONALITĂȚI ACADEMICE de la Universități partenere din străinătate care onorează a XIII-a ediție a „ZILELOR ACADEMICE DIN STRĂINĂTATE”

- Prof. univ. dr. GRAHAM GILES Universitatea GREENWICK - ANGLIA
- Prof. univ. dr. Juerg BLOESCH Institutul Federal elvețian pentru Știința și Tehnologia Mediului din Duebendorf - Elveția
- Prof. dr. Helmuth Segner Unievrsitatea din Berna - Elveția
- Prof. dr.Heiko KUENNEMANN Centrul de Biologie, Universitatea din Kiel - Germania
- Prof. univ. dr. JEAN MONTREUIL Universitatea LILLE - FRANȚA
- Prof. univ. dr. KLAUS WEGMANN Universitatea TÜBINGEN - GERMANIA
- Prof. univ. dr. ANDREA DE GUTTRY Universitatea SANT'ANNA PISA - ITALIA
- Prof. univ. dr. AUREL SAULEA U.M.F. „N. Testemiteanu”- Republica MOLDOVA
- Prof. univ. dr. RADOVAN VUKOVIC Universitatea NOVI-SAD - SERBIA
- Prof. univ. dr. OLIVER RACZ Univ. „Paula Jozefa Safarika” - KOSICE - SLOVACIA
- Prof. univ. dr. LENKA PASKOVA Univ.Banska Bystrica - SLOVACIA
- Prof. univ. dr. doc. Uhrin Erzebet Univ. KÖRÖS - Bekescsaba - Ungaria
- Prof. univ. dr. PETER SZAFFKO Univ. DEBRECEN - Ungaria

APORT ANTREPRENORIAL

CURS DE PERFECȚIONARE INTERNAȚIONAL DEDICAT REPREZENTANȚILOR ADMINISTRAȚIEI PUBLICE LOCALE

Universitatea de Vest „Vasile Goldiș” Arad împreună cu Consiliul Județean Arad în colaborare cu Provincia Pisa, cu Universitatea Sant' Ana din Pisa și Agenția de promovare Economică a Regiunii Toscana organizează la Arad, **un curs de perfecționare pentru funcționarii și reprezentanții politici din administrația publică locală din județul Arad.** Acest curs se desfășoară în cadrul programului de cooperare internațională „Colectivitățile locale din România, actori ai politicilor de dezvoltare economică și socială în contextul integrării europene”.

Obiectivul general al cursului vizează ameliorarea competențelor și cunoștințelor funcționarilor și reprezentanților politici din administrația publică locală a județului Arad.

Acest program formativ este propus în contextul procesului de reformă al administrației publice locale din România, reformă ce are drept scop adaptarea structurilor administrative la exigențele procesului de integrare europeană.

Cursurile sunt ținute de cei mai reprezentativi profesori ai Universității italiene, o universitate a excelenței academice: Prof. univ. dr. ANDREA DE GUTTRY, Prof. univ. dr. EMANUELE ROSSI, Prof. univ. dr. NICOLA BELLINI, Prof. univ. dr. ROBERTO CIOMPI și profesori ai Universității de Vest „Vasile Goldiș”. Cursurile se desfășoară zilnic în două ședințe, cursanții primind la sfârșitul programului un atestat de participare semnat de reprezentanții instituțiilor organizatoare.

Această inițiativă antreprenorială a Universității arădene se înscrie în seria de acțiuni dedicate comunității locale.

MANAGEMENTUL CALITĂȚII

Universitatea Goldiș în spațiul European al învățământului superior

Faptul că la Universitatea de Vest „Vasile Goldiș” obiectivul strategic de integrare academică europeană a depășit faza aspirațiilor și este un obiectiv realizat este dovedit prin: integrarea Universității în primul Consorțiu universitar internațional din România alături de Universitatea din TÜBINGEN - Germania, aplicarea cu succes a sistemului european de credite transferabile E.C.T.S., lărgirea numărului de parteneriate internaționale la 40 universități, realizarea Academiei CISCO și a centrului de testare ECDL pentru conducerea calculatorului, valabil în 80 de țări.

Spațiul European al învățământului superior este un spațiu al calității academice. La acest subiect este demn de semnalat că în urma unui audit extern Universitatea a obținut Certificatul de calitate IQNet recunoscut în 33 de țări.

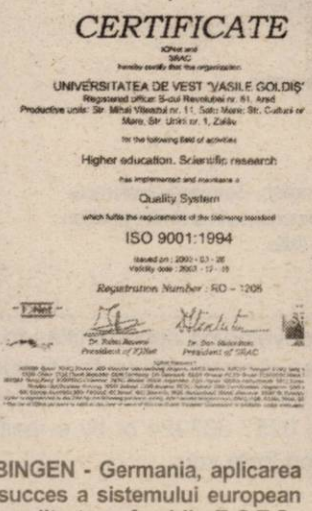
IQNet
THE INTERNATIONAL CERTIFICATION NETWORK

CERTIFICATE

IQNet and SRAC hereby certify that the organization

UNIVERSITATEA DE VEST "VASILE GOLDIȘ"

Registered office: B-dul Revoluției nr. 81, Arad

Productive units: Str. Mihai Viteazul nr. 11, Satu Mare; Str. Culturii nr. Mare, Str. Unirii nr. 1, Zalău

for the following field of activities

Higher education. Scientific research

has implemented and maintains a

Quality System

which fulfils the requirements of the following standard

ISO 9001:1994

Issued on : 2000 - 03 - 28

Validity date : 2003 - 12 - 15

Registration Number : RO - 1208

Dr. Nabil Bouzoir, President of IQNet

Dr. Dan Ilulescu, President of SRAC

SRAC

RENAR ACREDITAT NR. 961-C

CERTIFICAT

SOCIETATEA ROMÂNĂ PENTRU ASIGURAREA CALITĂȚII

ROMANIAN SOCIETY FOR QUALITY ASSURANCE

certifică organizația

certifies the company

UNIVERSITATEA DE VEST "VASILE GOLDIȘ"

Învățământ superior. Cercetare științifică

Higher education. Scientific research

ISO 9001:1994

AGENȚII DE PUBLICITATE

SEBIȘ
Radio „21" Sebiș
◆ Parcul Libertății nr. 1 A
◆ Tel/Fax 311.067
LIPOVA
S.C. ELCOTRANS S.R.L. Lipova
◆ Str. Bălcescu Nr. 16,
◆ Telefon 563.180 sau Fax 563.091
◆ program 7,30-15,30
INEU
Primăria orașului Ineu
◆ agent publicitar Carmen Țole
◆ program 8,00 - 15,00
◆ Telefon 0744.690.446
NADLAC
„GYURIAN"
◆ agent publicitar Gyurian Bohuslav
◆ str. Griviței Nr.76
◆ telefon 0723.588.439
◆ program non-stop
CHIȘINEU CRIȘ
Primăria orașului Chișineu Criș
◆ Agent publicitar Mihaela Brândaș
◆ Program 8,00 - 15,00
◆ Telefon 520.098
SÂNTANA
Bibliotecă
◆ Agent publicitar Al. Victoria
◆ Program: 8,00 - 15,00
◆ Telefon: 462471
GURAHONȚ
Primăria orașului Gurahonț
◆ Gelu Ranoiu, nr. 18, Telefon 316.070
◆ Agent publicitar Alexandru Herlău
◆ Program: 9,00 - 15,00
PÂNCOTA
S.C. ELIDOR
◆ Str. T. Vladimirescu 34
◆ Agent publicitar Cristina Mihăicuța
◆ Program: 8,00 - 15,00
◆ Telefon: 466.213
CURTICI
◆ Str. Vasile Goldiș nr. 1 (Magazinul HOBBYLAND)
◆ Program:9,00 - 18,00
SĂVÂRȘIN
Magazinul alimentar Mixt „HANS AUTO"
◆ Str. A. Iancu Nr. 411
◆ Telefon: 557.339
SOMOȘCHEȘ
◆ Agent publicitar înv. Ioan Nagy
◆ Telefon: 328.093, 0740.164.917
ȘIRIA
„La căfana lu' Lae" (fostul cinematograf)
◆ Agent publicitar Ciobanu Carmen
◆ Orar 7,00 - 0,00
VÂRFURILE - MAGULICEA
◆ Agent publicitar Sida Voicu
◆ Telefon 318442

ANUNȚURILE se primesc în regim de urgență și pot să apară în ziarul „ADEVĂRUL" de a doua zi. Tel. 280.904

Allianz Țiriac
Asigurări S.A.

Fii puternic alături de Allianz-Țiriac!

Odată cu creșterea numărului de automobile a crescut și riscul producerii unor evenimente nedorite!

De ce să nu vă protejați împotriva urmărilor unor asemenea evenimente?

Încheiați până la 30 mai polița de asigurare obligatorie de Răspundere Civilă Auto (RCA) la Allianz-Țiriac și veți beneficia de serviciile de calitate oferite de specialiștii noștri.

Sunteți vinovat fără voie? Allianz-Țiriac răspunde în locul Dumneavoastră pentru plata despăgubirilor.

Siguranța financiară a societății noastre vă face mai puternic în fața situațiilor neprevăzute.

(2514691)

Allianz-Țiriac Asigurări. Puterea de partea ta!

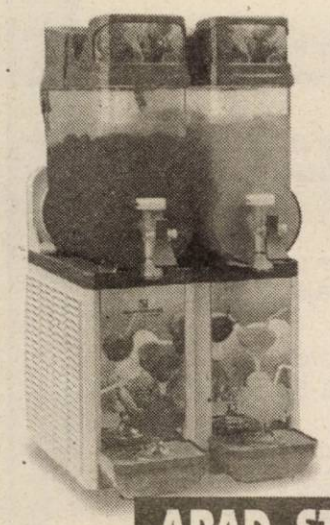

Solutia pentru confortul tău!

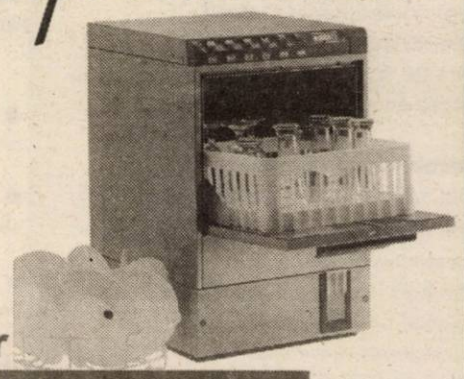

VÂNZĂRI ÎN RATE AVANS O

S.C. **THOT HERMES** S.R.L. Importator

ARAD, STR. HORIA NR. 2, AP.14 A TEL. 0257 - 228.757, 228.717, 0721.238.614

(3401258)

Teamwork, Competition & Technology

Free Trade Zone Airport Arad

BOS

BOS is an international company with locations and production facilities in Europe, North America and Asia. BOS designs, manufactures and sells systems for the car interior to all known car manufacturers and system integrators. In decades of competence development and continuous innovation strategy BOS has become the leader in this market segment. For our company BOS Automotive Products Romania S.C.S. with the new site located in the FREE TRADE ZONE AIRPORT ARAD we are looking for:

Material Coordinator

Your responsibilities are:
· Managing materials ordering & inventory control
· Maintaining acceptable inventory levels based upon company goals
· Managing procurement directly from suppliers
· Coordination of activity with activities of other departments

Your profile:
· University degree
· Good knowledge of English, German is preferable
· Minimum two years experience in a similar position
· Good communication skills

Production Planner

Your responsibilities are:
· Managing production planning based on customer orders
· Administration of the data base for production
· Managing the direct relation with the customer
· Coordination of activity with activities of other departments

Your profile:
· University degree
· Good knowledge of English, German is preferable
· Minimum two years experience in a similar position
· Good communication skills

Manufacturing Engineer

Your responsibilities are:
· Responsible for the implementation of the new developed processes
· Improving existing production processes to obtain an optimal product flow
· Coordinating all continuous improving actions regarding productivity, capacity, cost reduction, quality, ergonomic handling and environment safety
· Responsible for developing and improving production equipment

Your profile:
· Technical University Degree
· Knowledge of German and/or English
· Minimum two years experience within a manufacturing environment, ideally in automotive field
· Professional knowledge of process orientated manufacturing

Quality Engineer

Your responsibilities are:
· Auditing the processes in accordance with the customer standards and quality requirements
· Supporting manufacturing in minimizing non-added value processes
· Developing product control plan together with all members of the core-team Your profile:

Your profile:
· Technical University Degree
· Knowledge of English, German is preferable
· Minimum one year experience within a manufacturing environment, ideally in automotive field
· Special trainings related to Quality Tools is an advantage

These positions offer excellent career developing opportunities to gain multinational experience in the automotive business. The conditions are very competitive and flexible to attract the best candidates. Are you interested in taking the challenge and are you ready to create the future together with a successful international group? Then we should get in contact! For confidential interview please send your CV and motivation letter to BOS Automotive Products Romania S.C.S., O.P. 3, C.P. 111, 2900 Arad, by fax at number: 0257-307224 or by e-mail: mlucea@bos-ro.com . For more information you can call Mioara Lucea at telephone number: 0257-307209. We look forward to hearing from you.

focused on customer
- driven by innovations

www.bos.de

(3401303)

noul **Sanitaria** *pentru tine!*

SANITARIA

•Gresie si faianta •Articole sanitare
•Chiuvete de bucatarie
•Mobilier de baie •Accesorii diverse

• Instalatii de aer conditionat
WHIRPOOL
Montaj gratuit!

(C.A.)

Preturi promotionale!

C-lea Radnei nr.108C, MICALACA
Tel: 210 280 si 0722 294 848

Consiliul Local Păuliș

LICITAȚIE PUBLICĂ DESCHISĂ, CU OFERTARE ÎN PLIC pentru vânzarea blocului cu locuințe și spații comerciale nr. 1/A din Păuliș.

organizează în data de 29 mai 2003

Termenul limită de depunere a ofertelor: 27 mai 2003 (ora 15)
Data ședinței de deschidere a ofertelor: 29 mai 2003 (ora 11)
Condiții de participare:
● participare liberă

Documentația de licitație se va procura de la sediul Primăriei Păuliș.

Informații la telefon: 0257-388.101; 0257-388.361

Consiliul Local Păuliș
Prin Primar IoanTurcin

(2614670)

---

s.c. Tisza-Mureș s.a.

vinde din F-ca Fântânele **blocuri ceramice** cu dimensiunea 300x175x140 mm **la prețuri fără concurență**

angajează 12 muncitori necalificați sau o echipă la un salariu motivant.

Informații suplimentare la tel/fax 0257/256864 (ptr. cărămidă)
tel. 0257/280270 (ptr. angajări)

(2614679)

Consiliul Local Păuliș

organizează în data de 25 mai 2003

referendum pentru consultarea cetățenilor în privința problemei reînființării comunei Sâmbăteni.

Toți cetățenii comunei Păuliș cu drept de vot ☛ *sunt rugați să participe pentru a-și exprima opțiunea.*

Consiliul Local Păuliș
prin Primar, TURCIN IOAN

(2614652)

EUROMARIONETE 2003
20 - 25 MAI
(C.A.)

FUNDAȚIA ROMÂNO-GERMANĂ
Centrul de pregătire și perfecționare profesională
Cursuri de calificare:
- Mecanic-auto - 4 luni
- Manichiură-pedichiură - 3 luni
- Vânzător - 3 luni
- Bucătar - 3 luni
- Ospătar - 3 luni
- Funcționar administrativ - 6 luni
- Coafor - 3 luni

Cursuri de perfecționare:
- Operator PC - 1 lună

Cursurile se organizează atât dimineața cât și după-masa.

Ofertă specială - GRATUIT
Pentru persoanele fără loc de muncă
- CONFECȚII ÎMBRĂCĂMINTE - 3 luni
- CONFECȚII ÎNCĂLȚĂMINTE - 3 luni
- TÂMPLAR UNIVERSAL - 4 luni
- ZIDAR - 3 luni

Informații:
Vladimirescu, str. Gării nr. 59. Tel. 057-514931; 514934,
Arad, str. Episcopiei nr. 32, Tel. 0257-214965.

(3401302)

PIASTRELLE LUGOJ SRL

Importator direct Italia - Spania
vinde en-gros și en-detail:

ARAD,
Cl. Timișorii 50
Tel.: 287 630
Cl.Radnei 198 - 200
Tel.: 0257/ 369 133

GRESIE pentru interior de la 155.000 LEI/mp.
GRESIE pentru exterior de la 225.000 LEI/mp.
FAIANȚĂ de la 150.000 LEI/mp.
PARCHET MELAMINAT 8 mm trafic intens.
Tapet, tavane false, robinetărie și accesorii.
TVA inclus.

IMAGINEA CASEI TALE!

(c.a.170)

@SYS GRUP

S.C. ARSYS GRUP S.R.L.
2900, Arad, B-dul Revoluției nr.35, sc. A, ap. 48
Telefon: 306070; 306077
E-mail: arsysgrup@artelecom.net

CONSULTANȚĂ ȘI SERVICE CALCULATOARE

(c.a.)

PROFI

S.C. PROFI ROM FOOD S.R.L., societate multinațională în plină expansiune, ANGAJEAZĂ în Arad:

Șef de magazin;
Adjunct șef de magazin:
Cerințe: - experiență în domeniu,
- cunoștințe de operare pe calculator,
- dinamism, disponibilitate pentru program prelungit,
- experiență în gestiune, precizie și organizare.

Șef pentru raionul legume-fructe:
Cerințe: - experiență în domeniu,
- cunoștințe de operare pe calculator,
- experiență îngestiune,
- dinamism, disponibilitate pentru program prelungit.

Șef recepție marfă:
Cerințe: - experiență în gestiune, precizie și organizare,
- cunoștințe de operare pe calculator,
- disponibilitate pentru program prelungit,

Deținerea unui permis de conducere pentru motostivuitoare reprezintă un avantaj.

Casiere, vânzătoare,
Angajați recepție marfă, manipulanți:
Cerințe: - dinamism,
- amabilitate,
- seriozitate,
- cunoștințe de operare pe calculator,
- capacitate de lucru în echipă.

Șef pentru raionul de mezeluri
Vânzătoare la raionul de mezeluri:
Cerințe: - experiență în domeniu,
- cunoștințe de operare pe calculator,
- dinamism, disponibilitate pentru program prelungit.

SE OFERĂ:
- **salariu motivant,**
- **perioadă de instruire,**
- **șansa unei cariere într-o companie multinațională.**

Persoanele interesate sunt rugate să trimită CV însoțit de o fotografie și scrisoare de intenție (în care să fie menționat orașul și postul vizat) până la data de 24.05.2003, la următoarea adresă: str. Putna, nr. 14A, Timișoara, cod 1900, la nr. de fax: 0256 244 108, sau la următoarea adresă de e-mail: gracz@profi.ro. Vor fi contactate doar persoanele care corespund cerințelor firmei. Documentele depuse nu se restituie.

(3401301)

SALOMON ROMANIA, MEMBRĂ A GRUPULUI

adidas-Salomon

LIDER MONDIAL ÎN DOMENIUL PRODUCȚIEI DE ARTICOLE SPORTIVE, ANGAJEAZĂ:

Inginer Calitate - în ARAD

Cerințe:
- studii superioare tehnice;
- experiență de lucru în domeniul industriei ușoare reprezintă un avantaj;
- cunoștințe de limba franceză la nivel conversațional;
- cunoștințele de limba italiană constituie un avantaj;
- bune cunoștințe de operare PC (Excel, Word);
- persoană meticuloasă, dinamică, cu bune abilități organizatorice;

aims Human Capital Romania

Candidații interesați să participe la selecție sunt rugați să trimită urgent o scrisoare de intenție și un CV în limba franceză și română la fax nr. 0256-191008 sau prin e-mail la adresa: timisoara@aims.ro până la data de 23 mai 2003. Toate informațiile privind candidatura dumneavoastră vor fi tratate cu deplină confidențialitate. Numai candidații selectați pentru interviu vor fi contactați.

(3401304)

Vreți să cumpărați?
Nu aveți bani?
2.000 ➤ 25.000 EURO
6 % comision/an 100 luni durată de rambursare
Apartament casă, teren, pământ etc.
EURO-CASSA S.R.L.
EURO-CASSA ORAR 9⁰⁰-18⁰⁰
B-dul Decebal nr. 2-4, cam. 211. (S.C. PROIECT)
Telefon: 284.390
(2614333)

PROGES pentru amenajări interioare
Str. Dorobanți nr.55
Tel: 0257-282.021
PARCHET LAMINAT
de la **167.000** lei /mp*
LAMBRIURI LAMINATE, TAVANE POLISTIREN
PROMOȚIA LUNII !
PARCHET CLICK 230.000 lei/mp*
*Preț fără T.V.A. (c.166)

SC ADONISINODA SRL
Pentru comenzi mari, transport gratuit la domiciliu.
Executăm construcții civile, industriale, hidroizolații, tinichigerie, etc
• oțel beton f 6-8-10-12,
• binale (uși, ferestre toată gama),
• profile,
• țevi rectangulare,
• pătrate,
• ciment,
• var,
• BCA,
• polistiren,
• vopsele, etc.
Str. Scărișoarei nr. 78.
Tel: 0257/289846, 0257/275823
LA NOI CALITATEA SPUNE TOT! (c.a.)

S.C. F.D.F.E.E. BANAT S.A. - SUCURSALA DE DISTRIBUȚIE ȘI FURNIZARE A ENERGIEI ELECTRICE ARAD
B-dul Iuliu Maniu nr. 65/71
Achiziționează prin cumpărare spații comerciale, apartamente bloc la parter sau case locuibile, pentru înființarea de casierii în cartierele Grădiște și Aradul Nou, cu suprafața utilă de 50 ÷ 70 m2.
Ofertele vor fi însoțite de schița imobilului cu dimensiunile și caracteristicile constructive principale.
Informații la tel. 0257/205957 - Compartiment Patrimoniu.
(3401229)

Angajăm
- MANAGER DE PRODUS: domeniul instalațiilor sanitare
  Condiții: studii superioare, carnet conducere cat. B, dinamism și profesionalism.
- INGINER INSTALAȚII DE ÎNCĂLZIRE ȘI CLIMATIZARE
  Condiții: experiență în domeniul climatizării, carnet conducere cat. B.
- VÂNZĂTOR MAGAZIN INSTALAȚII SANITARE
  Condiții: absolvent liceu.

Curriculum vitae:
Telefon/Fax: 289319, 289623;
E-mail: interservice91@k.ro
(7282192)

NOU!
MAGAZIN SPECIALIZAT PIESE AUTO DACIA
AICI GĂSIȚI LA CELE MAI MICI PREȚURI: ELEMENTE SUSPENSIE, DIRECȚIE, ELECTRICE, PIESE MOTOR, COSMETICE, ACCESORII, ETC.
OFERTA LUNII MAI
ULEI MOTOR
20W40 - 35.000 LEI!

KAMIZO TRANS SRL ARAD
B-dul Revoluției nr.42, Tel.: 0257/236 565
(c. a.)

INSTAL GROUP
S.C. INSTAL GROUP S.R.L.
2900 Arad - România, Str. Timotei Cipariu Nr. 3
Tel./Fax:0257/276.466; 0788-397.414; 0722-645.128
Proiectare și execuție instalații termice și gaze naturale
Autorizați ISCIR și in GAZE pentru toate tipurile de lucrări clădiri și rețele stradale
Asigurăm materiale: tubulatură, robineți, cazane de apartament și industriale
Servicii prompte, engineering de calitate, competență profesională bazată pe experiență
(c.a.)

s.c. ProSD
cu obiect de activitate Advertising și Web Design
Angajează:
Director reprezentanță Arad

Cerințe:
1. Dinamism, perseverență
2. Abilități comunicaționale
3. Experiență în vânzări
4. Mașina proprie constituie un avantaj

CV-urile se trimit până în data de 21.05.2003 (inclusiv) prin fax 0256-144126 sau prin e-mail la adresa asistent@prosd.com.

Comunicat privind demontarea contoarelor de încălzire în vederea verificării metrologice periodice

Onorata clientelă a SC ARTERM SA este anunțată pe această cale că în intervalul 19.05. - 23.05., 26.05.2003 se vor demonta contoarele de energie termică de la racordurile imobilelor arondate punctelor termice 1 Micălaca, 2 Micălaca, 3 Micălaca, 1a Micălaca.

Demontarea va fi efectuată de către echipele specializate ale SC MPC Arad SRL.

După efectuarea verificării metrologice aparatele vor fi remontate de același personal specializat.

Membrii echipelor de intervenție vor purta legitimații având sigla SC MPC Arad SRL.
(3401260)

Ai auzit de excursia în SPANIA? Păi abonează-te!

Cadouri!

ALCATEL OTT 311 20 $*
NOKIA 3310 49 $*
SIEMENS A 50 30 $*
MOTOROLA C333 59 $*
*...și dacă te abonezi prin noi primești pe loc un cadou: o husă de telefon și un hands free**!*
Cumperi cartele de reîncărcare de minim 7$ și primești cadou un pachet de gumă!
OFERTA CONNEX
• Câte o vacanță în doi, de 7 zile, în Spania, (Mallorca, hotel 4*), pentru fiecare câștigător al tragerilor la sorți zilnice, dintre cei care s-au abonat în ziua respectivă.
Regulamentul concursului este disponibil în mod gratuit oricărui solicitant la adresa de web www.Connex.ro
• 5 luni cu reducere de 50% la abonament (în primele 3 luni de contract și în lunile 11 și 12). Ofertă valabilă până la 15 Iunie 2003.
*Prețurile nu includ TVA **În limita stocului disponibil. Detalii în magazin
QUASAR
DEALER CONNEX
ARAD - Ziridava Shopping Center parter, Tel: 206.069
(c.a.)

ANIVERSĂRI

LA MULȚI ANI!
cu sănătate, pentru
GHIȚĂ COSTEA,
din Gurahonț, din partea mamei Sidonica și a bunicii Arad. (7282608)

La a 68-a aniversare a căsătoriei voastre, suntem alături de voi, dragii noștri părinți,
CRIȘAN IOAN și ELENA
din Ineu, vă dorim tot binele din lume! VĂ IUBIM! Fiicele, ginerele, nepoții și strănepoții. (9436)

MATRIMONIALE

MASAJ EROTIC,
la un SALON modern, discret. Programări telefon 0722.734.481. (9264)

Tânără sexy, atrăgătoare, sunt sclava fanteziilor tale. Telefon 0740.997.381. (9554)

VÂNZĂRI APARTAMENTE O CAMERĂ

Vând urgent garsonieră (+ garaj), Piața Soarelui, confort II, parter, contorizat, neîmbunătățită, preț foarte bun. Telefon 0744.822.586. (9532)

Vând garsonieră, confort I, parter, Micalaca, bloc 241. Telefon 0740.907.366. (8966)

Vând garsonieră Confecții, etaj 4, 6.500 EU negociabil. Telefon 254478. (9386)

Vând garsonieră confort I, toate îmbunătățirile, lângă stația tramvai Confecții. Telefon 253031. (9329)

Vând apartament una cameră decomandat, central, 10.000 EU. Telefon 0766.722.173. (9403)

Vând garsonieră, zona Confecții. Informații Bârzava, telefon 565234. (9418)

VÂNZĂRI APARTAMENTE DOUĂ CAMERE

Vând apartament 2 camere la casă, central, convenabil. Telefon 284616.

Vând urgent apartament 2 camere în Stațiunea Moneasa. Telefon 0723.479.896, 313025, 349774. (9175)

Vând apartament 2 camere, Abrud, etaj 4, preț 18.500 Euro. Telefon 0745.513.070. (9374)

Vând apartament 2 camere confort I semidecomandat + garaj, lângă Piața Fortuna, mobilat sau nemobilat. Telefon 274239. (9181)

Vând (schimb) apartament 2 camere, ultracentral, Legea 112, etaj I. Telefon 232943. (8393)

Vând apartament 2 camere Calea Romanilor. Telefon 211948. (9388)

Vând apartament 2 camere central. Telefon 233703. (9340)

Vând apartament ultracentral 91 mp, hol mare, dependințe, 2 camere stradal, ideal și pentru cabinet, firmă, preț 27.000 EU. Telefon 281068. (9328)

Vând apartament zona Confecții, etaj IV, apartament cu 2 camere, 12.000 EU. Telefon 273661 după ora 19. (9124)

Vând apartament 2 camere Confecții parter, cu termotecă pe gaz, balcon închis, faianță, gresie, bun privatizare, 15.000 EU negociabil. Telefon 0722.437.504. (7282184)

Vând urgent apartament 2 camere, Calea Romanilor, bl. C2, sc. A, ap. 4, Informații la adresă. (9465)

Vând apartament 2 camere, et. I, zona 300, pivniță, garaj. Telefon 262076. (9453)

Vând apartament 2 camere, Vlaicu, 4/4, 2 boxe, garaj, parchetat, merită văzut!. Telefon 243230, 0723.867.331. (9484)

Vând apartament 2 camere, decomandate, parter, Alfa, bl. 37, preț 14.500 Eu, negociabil. Informații telefon 0257-230020. (9485)

VÂNZĂRI APARTAMENTE TREI CAMERE

Vând apartament ultracentral, 3 camere, etaj IV, str. Mețianu. Telefon 285085. (9136)

Vând apartament 3 camere, zona Confecții. Telefon 0745.606.845. (7681)

Vând apartament la casă, central, 200 mp, renovat modern și mobilat, preț 26.500 Eu, negociabil. Telefon 0257-219056 sau 0740.257.518. (9065, 7)

Vindem apartament situat în orașul Arad, str. A. Vlaicu, Aleea Predeal nr. 18, bloc 1A, ap. 31, etaj 5/10, preț 12.000 Eu. Telefon 0721.206044. (f. 3401284)

SOCIETATE COMERCIALĂ vinde apartament 3 camere amenajat ca sediu firmă, în zona CEC-BANC POST. Telefon 0723.226.578. (9297)

Vând apartament 3 camere, confort 1, zona Gării, etaj 7, parchetat, contorizat, interfon, 22.000 Euro, negociabil. Telefon 262569; 0723.542.051. (9331)

Vând apartament 3 camere, decomandat, Micălaca 500, parter, renovat modern, ocupabil imediat, 20.500 Eu. Telefon 0257-262029, 0724.502.678, 0723.089.013. (9259)

Vând apartament 3 camere, Calea Romanilor, stare bună, et. IV, cf. I, cu 24.000 Eu, negociabil. Telefon 285792. (9260)

Vând apartament 3 camere, decomandat, mobilat, etaj 2, Banu Mărăcine. Telefon 0722.981.866. (8958)

Vând apartament 3 camere confort I decomandat, etaj 8/10, Vlaicu - Fortuna, preț negociabil. Telefon 0722.952.840, 242206. (9347)

Vând ultracentral apartament 3 camere dependințe, în casă. Telefon 284024. (9346)

Vând apartament 3 camere etaj I, 102 mp, zona III, lângă Universitate, cu ușile schimbate, baterii bilă, parchet melaminat, bolți, contorizat, bucătărie mare modificată, gresie, faianță, garaj cu canal, preț 35.500 EU negociabil. Telefon 285958. (9319)

Vând apartament 3 camere central, bun pentru privatizare. Telefon 253892. (9381)

Vând apartament 3 camere, decomandat, et. II, îmbunătățit, Alfa, bl. 45, sc. C, et. II, ap. 6. Telefon 0766.619.988. (9488)

Vând apartament 3 camere, Vlaicu, „Z"-uri, et. 4, 16.500 Eu. Telefon 0722.606.527. (9496)

Vând apartament 3 camere, decomandat, în Micălaca zona 300, bl. 359, sc. A, ap. 7, et. 3, parchet, gresie, faianță, preț 21.000 Euro, negociabil. Telefon 259778. (9517)

Vând apartament 3 camere, decomandat, îmbunătățiri, UTA, Z.25, et. I, 25.000 Euro. Telefon 0723.523.389; 271202. (7282198)

Vând apartament 3 camere, confort II, zona Vlaicu. Telefon 348787; 0745.239.870. (9545)

VÂNZĂRI APARTAMENTE PATRU CAMERE

Vând apartament 4 camere, central 1/1, cu garaj, boxe, 29.000 Euro. Telefon 217224; 267877. (8485)

Vând apartament 4 camere, ultracentral, încălzire proprie gaz, etaj II. Telefon 232943. (8394)

Vând apartament 4 camere, baie, bucătărie, gaz, anexe, str. Kogălniceanu, nr. 16, 21.000 EU negociabil. Telefon 233322 după ora 15.30. (9340)

VÂNZĂRI CASE

Vând casă în Bujac. Telefon 273072. (9364)

Vând casă mare, Arad, strada Adam Müller Guttenbrun nr. 75. Telefon 278064, 287720; 0744.781.153. (g)

Vând convenabil casă, în faza de finisare, cu grădină mare, în Păuliș nr. 223. Telefon 536388, 0744.633.584. (8869)

Vând (schimb) apartament vilă, ultracentral, TIMIȘOARA, cu similar sau casă, în ARAD. Telefon 0257/257130; 0722.663.275.

Vând casă, localitatea VLADIMIRESCU, toate utilitățile (încălzire centrală gaz, apă curentă, cablu, telefon), grădină, teren extravilan. Telefon 0257/257130; 0722.663.275.

Vând casă 4 camere, bucătărie, baie + anexe, Bujac, zonă neinundabilă. Telefon 0723.375.677. (8984)

Vând casă 3 camere, central, toate utilitățile, garaj, total 787 mp teren, posibilitate privatizare. Telefon 0744.397.431. (8993)

Vând VILĂ DEOSEBITĂ, complet utilată ultramodern, în MUREȘEL, Aradul Nou, 300.000 Eu. Telefon 0722.381.749. (9088)

Vând casă în Gai, 2 camere, hol, bucătărie, cămară, grădină, preț 18.000 Euro. Telefon 275360; 272754. (9098)

Vând casă Sânicolaul Mic, str. Tulnic, nr. 18. Telefon 0721.374.153. (9205)

Vând, în Aluniș (15 km de Arad), casă, 4 camere, bucătărie, baie, spais, pivniță, curte mare, grădină, apă curentă + anexe. Telefon 0740.430.039. (9229)

Vând apartament la casă, 4 camere, 2 băi, bucătărie, totul front stradal, încălzire gaz proprie, ne(mobilat), îmbunătățiri deosebite, posibilități birouri cu intrare din stradă, curte comună, garaj, cumpărat cu Legea 112, zonă centrală (str. Afinelor). Telefon 250308, 0722.692.973. (8675)

Vând, la 25 km de Arad (asfalt), vilă 6 camere, 2 băi, bucătărie, încălzire centrală, geamuri termopan, garaj, gazon iarbă irigat (550 mp), livadă 100 pomi fructiferi (700 mp) + anexe, ideal pentru privatizare (motel), total 3.800 mp, preț 120.000 Eu, negociabil. Telefon 219560, 257958, 0723.134.650, 0722.698.868. (8607)

Vând casă în comuna Zăbrani, 6 camere + anexe gospodărești, teren 1.000 m, preț 16.000 Euro. Telefon 0724.512.606. (9912)

Vând casă, zona Spitalului Județean, 5 camere, anexe, grădină mare, acces auto. Telefon 233227. (9157)

Vând casă mare în Pecica, 2.100 mp, front stradal 20 m, 4 camere, bucătărie, baie, apă curentă, preț 25.000 Euro, negociabil. Telefon 469561, 275073, 0740.046.200. (9305)

Vând casă, clădire foarte mare, privatizare, piața Păncota. Telefon 466412. (7635)

Vând casă, 3 camere, îmbunătățită, str. Cocorilor 14. Telefon 243212. (8316)

Vând casă la șosea, 4 camere, anexe, pretabilă și pentru casă de vacanță, preț 5.800 Euro. Telefon 0721.346.266; 0257 - 349277. (8292)

Vând casă, zona Gai, 4 camere, anexe, seră (aprozimativ 1.000 mp), str. Anton Pann nr. 9. Telefon 274057. (9282)

Vând urgent sau schimb cu apartament central + mică diferență, casă cu 4 camere, bucătărie, baie, gaz, curte. Telefon 514542 Vladimirescu. (9272)

Vând casă mare în Sântana, utilități, posibilitate privatizare. Telefon 0788.316.000; 0723.229.931; 0259-268076. (9022)

Vând casă mare, anexe, toate utilitățile, în Curtici, teren afarent, 2000 mp, front comun cu Strandul termal 100 m. Informații telefon 0724.210.171 sau 464941 seara. (9408)

Vând casă (schimb + diferență) Nădab, nr. 483. Telefon 352966, după ora 21; 0745.241.271. (9533)

Vând, schimb casă la Chelmac, 13 km de Lipova, zonă turistică, toate condițiile, livadă mare, spațiu privatizare cu material pentru 2 camere sau garsonieră confort I, zona Vlaicu sau Alfa. Chelmac 131. Telefon 0740.052.259. (9366)

Vând casă mică cu grădină 300 mp, str. Clopoțeilor, 13.500 EU negociabil. Telefon 211573. (9359)

Vând casă mare cu anexe suprafața 3000 mp Arad, str. Tribunul Corcheș, nr. 38, șoseaua principală. (9385)

Vând sălaș în spate la Hanul de la Răscruce. Telefon 279472. (9269)

Vând urgent, ieftin, casă mare Arad, necesită reparații. Telefon 0256/161608, 198375. (9200)

Vând casă Sânicolaul Mic (hadă), 10.500 EU. Telefon 0744.830.583. (9177)

Vând casă mare + una mică, aceeași curte, încălzire centrală, apă, confort, mobilat/nemobilat, Mocrea sau schimb cu apartament Arad. Telefon 230344.

Vând casă 3 camere, tot confortul, zona Pârneava. Telefon 253270. (9456)

Vând construcție Insula Mureș, cățel Husky. Telefon 281921. (9458)

Vând casă vacanță construită 1997/98, loc mirific, la 50 km de Arad, între Munții Zărandului și Codrul Moma, pe 1.400 mp cu o împrejmuire ce asigură intimitatea, dispune de living, bucătărie, baie, cămară, 4 dormitoare, locuință îngrijitor, pivniță 100 mp, piscină, iaz cu pește, etc, preț 110.000 Eu, negociabil. Telefon 251394. (9468, 9)

Vând casă Chișineu Criș, poziție centrală, toate utilitățile. Telefon 0744.987.341. (6449661)

De vânzare casa nr. 488, sat Dorobanți, preț informativ 7.000 Eu. Telefon 276323 seara sau la nr. 46. (9478)

Casă de vânzare, cu grădină și anexe. Informații localitatea Pecica nr. 44. (9480)

Vând casă 3 camere + dependințe + 2 camere anexă, gaz, acces auto. Telefon 251151. (7493)

Vând casă, Griviței nr. 1, colț cu Sverdlov nr. 83, curte comună, mare, betonată, multe anexe, bună pentru privatizare. Informații telefon 280911, 251159, 0722.732.749. (9499)

Vând casă situată pe Sverdlov nr. 83, colț cu Griviței nr. 1, multe anexe, curte betonată, ideal pentru privatizare. Informații telefon 280911, 251159, 0722.732.749. (9499)

Vând casă cu grădină, zona Micălaca. Telefon 0745.510.157. (9497)

Vând casă neterminată, cu etaj, suprafața locuibilă 120 mp, suprafața totală 300 mp + 3.500 mp teren, preț 35.000 Eu. Merită văzută! Telefon 0723.740.659. (9506)

Vând urgent casă nouă, 5 camere, bucătărie, 2 curți betonate + anexe gospodărești, 1.500 mp, ocazie - 25.000 Eu. Telefon 216363, 0723.740.659. (9506)

Vând casă Grădiște, str. Rahovei nr.7/A, ocupabilă imediat. Telefon 281589 seara. (9505)

Vând casă Micălaca, Abrud 32b, 20.000 Eu, negociabil la vedere, vinerea și sâmbăta, la ora 17. (9502)

Vând (sau schimb cu apartament în Arad) casă cu grădină în ZERIND nr. 139, județul Arad, pe DN Arad-Oradea, în centrul comunei, ideal privatizare, 1.000 mp, cu vie, pomi fructiferi, fântână, porți din metal, cu rolete, posibilitate apă, gaz, telefon, preț negociabil și 10 arii VIE la capătul satului. Informații: Arad, Marton Agnes, str. Tebei nr. 3, Șega (în spate la bloc X.19). Telefon 252834.

Vând casă etaj, str. Molidului nr. 9A, grădină, 85.000 Euro, negociabil. Telefon 0257-287875. (9541)

Vând casă cu grădină în Cuvin. Informații telefon 218751. (7282754)

Vând casă în Zădăreni situată la strada principală, 3 camere, bucătărie, baie, 2 holuri, cămară și pod, încălzire gaz în toate încăperile, apă 2 surse și canalizare proprie, conține punct alimentar la stradă cu terasă betonată, grădină mare și anexe. Informații telefon 338304; 0744.556.757. (9544)

Vând urgent casă mare în Ineu. Telefon 285448, între orele 18-20 sau 0740.609.040. (9555)

VÂNZĂRI SPAȚII

Vând BAR mobilat și dotat cu toate utilitățile, pe Calea Timișoarei. Telefon 0722.859.720.

Vând (închiriez) SPAȚIU COMERCIAL amenajat, 145 mp sau 80 mp, FELNAC. Telefon 411117 sau 0723.296.827. (9429)

Vând SPAȚIU COMERCIAL, zona Fortuna, 38 mp. Telefon 0744.645.923. (9425)

Vând SPAȚIU COMERCIAL 25 mp, în clădire, vad foarte bun, Boul Roșu, stația de tramvai. Telefon 0744.621.964. (9521)

Vând GHERETĂ în Piața Obor, amenajată și dotată pentru FAST FOOD, preț 3.800 Euro. Telefon 0766.776.462. (9523)

VÂNZĂRI TERENURI

Vând TEREN 2.000 mp intravilan, TURNU, cu proiect benzinărie. Telefon 0740.907.366. (8966)

Vând 3.000 mp pe DN 7, localitatea NĂDLAC, intravilan. Telefon 0740.907.366. (8966)

Vând 3 ha teren la șosea, spre ORADEA, cu CF, front stradal 100 m. Telefon 0740.907.366. (8966)

Vând 5.500 mp teren intravilan, apropiere Casarom. Telefon 0722.355.963. (9291)

Vând 5 ha teren arabil, proprietate personală, Macea. Telefon 257958, 536772, 0722.698.868. (8607)

Vând 2,42 ha pădure, zona Covăsânț - Șiria, preț negociabil. Telefon 418493. (9320)

Vând grădină intravilan, în Lipova băi. Telefon 0257-236218. (8715)

Vând loc de casă, utilități, str. Hatmann Arbore nr. 17, 1200 mp, 12.000 Euro. Telefon 0723.273.746. (9072)

Vând 10.000 mp teren intravilan, toate utilitățile: curent, apă, gaz, canalizare, Arad, zonă foarte bună. Telefon 0745.350.576. (8885)

Vând 3,5 ha pământ arabil în spate la Hanul Răscruce. Telefon 279472. (9269)

Vând 2 locuri casă în Arad. Telefon 275582. (9348)

Vând vie 0,58 ha Păuliș. Informații telefon 0723.740.659. (9506)

Vând TEREN INTRAVILAN 1000 mp în GHIOROC - VALEA DOMNEASCĂ, posibilitate utilități. Telefon 284537.

Vând loc de casă 1300 mp în Mândruloc. Informații telefon 216200. (7282756)

Vând teren intravilan cu CF, pe șoseaua Arad-Oradea. Telefon 0724.423.020. (7282196)

VÂNZĂRI AUTO

Vând OPEL ASTRA an de fabricație 1993, culoare verde metalizat, motor de 1400 stare bună. Telefon 0721.436.592.

Vând Dacia Super Nova Clima, an fabricație 2002, alarmă, casetofon, genți aluminiu, preț 5500 Euro. Tel. 0724.381.083.

Vând urgent Ford Sierra 1986, benzină, stare foarte bună. Telefon 0740.143.200. (9184)

Vând Ford Mondeo Combi 16 V, motor 1570 cmc, fabricație 1995, injecție 2x airbag, ABS, servo, frână, direcție, închidere centralizată, un singur proprietar, foarte întreținută, preț 6.200 Euro. Telefon 0722.706.535; 0744.612.868. (9202)

Vând motostivuitor, benzină, 1 t, preț 2.100 Euro. Telefon 0722.356.210. (9224)

Vând Dacia Papuc, an 1998, alb, fibră sticlă, benzină, preț 2.100 Euro. Telefon 0722.356.210. (9224)

Vând Volkswagen Transporter, 8+1 locuri, an 1995, preț 10.500 Euro. Telefon 0722.356.210. (9224)

Vând Fiat Fiorino Diesel, an 1997, alb, preț 3.800 Euro. Telefon 0722.356.210. (9224)

Vând 2 Tico, an 2000, benzină fără plumb, stare perfectă, 30.000 km, preț fix 3.300 Euro. Telefon 0722.356.210. (9224)

Vând Dacia 1410, 1994, stare perfectă, 1.550 Euro, negociabil, unic proprietar. Telefon 254216; 0724.257.818. (9232)

Vând talon autoutilitară PF; Opel Kadett Combo TD, motor și caroserie schimb, an 1992. Telefon 0722.855.701. (9304)

Vând Dacia Nova GTI, an 1999, eleron, anvelope noi Dunlop, CAS + boxe, 2.650 Euro, negociabil. Telefon 0723.350.344. (9334)

Vând Fiat Croma benzină, 750 USD. Telefon 0788.230.485. (9320)

Vând tractor U650, plug german trei capete, remorcă a cincea roată. Semlac, telefon 534335. (9349)

Vând autotractor Leaz cu semiremorcă, stare bună, 4.200 Euro, negociabil. Telefon 0742.997.743; 515080. (9391)

Vând urgent Dacia TLX 1310, fabricație 1989, prima înmatriculare 1992, stare impecabilă, motor + caroserie, cutie 5 viteze, preț 900 Euro. Telefon 0723.742.860. (9398)

Vând Datsun Bluebird, 1982, PF, 600 $. Telefon 289994; 0740.116.188. (8978)

Vând urgent autoutilitară Man 3,6 tone util, preț avantajos. Telefon 0740.034.382. (9189)

Vând Ford Sierra 1991 Combi Diesel și Dacia 2000 injecție. Telefon 218317, 0745.646.497. (7282182)

Vând Opel Vectra GT (sport), 1992, 2000 cmc, persoană fizică. Telefon 0745.377.947. (p)

Vând Peugeot 306, 1,8i, 1996, înmatriculat 2002, 83.000 km, închidere centralizată, sistem antifurt, geamuri electrice, RC Clarion, etc, 5.300 Eu, negociabil. Telefon 0723.870.245. (9258)

Vând tractor 650 plug, disc, în stare foarte bună; Dacia 1300 albă, strung Ranghet, str. Prunului 36 Grădiște. (9373)

Vând cultivator pe 6 rânduri, Cermei 309. Telefon 328117. (9365)

Vând cultivator pe 6 rânduri unul pe 4 rânduri în stare bună, preț negociabil. Informații telefon 561531, 0740.767.977. (7282056)

Vând Ford Fiesta an fabricație 1987, 950 cmc, înmatriculat recent și una camionetă Mercedes MB100, an fabricație 1992. Telefon 0722.251.555. (9316)

Vând Dacia, fabricație 94, stare impecabilă, 1.550 Eu. Telefon 0723.918.883, 0740.838.255. (9432)

(Continuare în pagina 14)

(Urmare din pagina 13)

Vând Opel Omega Caravan 2000 injecție, an 1990, ABS centralizat, trapă, computer bord, neînmatriculat, impecabil, pret 700 EU negociabil. Telefon 0257 - 274550, 0723.084.450. (7282173)

Vând Dacia Breck an 1997 RAR 2005, 2130 EU negociabil. Telefon 0744.492.064. (7282191)

Vând Daewoo-Tico aprilie 2000, benzină fără plumb, 37.000 km, aer conditionat, persoană fizică, radiocasetofon, stare perfectă, 3.400 EU negociabil. Telefon 0722.437.504. (7282184)

Vând TV 35 camionetă motor Brașov, CIV, după RK, an 1988. Telefon 276488. (9417)

Vând Mercedes 206 D camionetă stare impecabilă, după RK. Telefon 276488. (9417)

Vând Ford Transit Diesel 6 locuri + caroserie an 1990, neinmatriculat sau dezmembrez, stare foarte bună. Telefon 276488. (9417)

Vând Dacia 1300 stare bună, 700 EU. Telefon 0721.045.165. (9419)

Vând Dacia 1310 berlină, an fabricație 1987, radiocasetofon Kenwood, stare bună, preț 1.100 Eu, negociabil. Merită văzută! Telefon 0723.369.629, 0722.991.279. (9430)

Vând Dacia 1300L, an 1994, verde metalizat, 1.500 Eu, negociabil. Telefon 216299, 0745.395.826. (9451)

Vând Dacia 1310, 1990, CIV, nr. noi, stare foarte bună, motor nou, 990 Eu. Telefon 0723.045.296. (9466)

Vând Saviem basculant, în stare bună de funcționare. Telefon 0724.516.974. (9479)

Vând DACIA BREAK, 1988, stare foarte bună sau schimb cu Dacia avariată + diferență. Informații Pâncota, Auto-Scrott, telefon 0745.702.450. (9486)

Vând combină Internațional 861 + motor rezervă. Informații telefon 0740.204.266, sat Măgulicea-Vârfurile nr. 19, familia Roman Laumețiu. (9647290)

Vând cap tractor Mercedes 2838, an 1995, preț 22.500 Eu + TVA. Telefon 0740.454.814. (9511)

Vând Ford Mondeo, an 1995, 1.800 cmc, 16V, benzină, toate acesoriile. Telefon 0745.802.348. (9514)

Vând Dacia 1410L, gri carbon, casetofon + boxe, an 196, cutie 5 trepte, vopsea originală, preț 1.750 Eu. Telefon 0744.604.805. (9516)

Vând Dacia 1310L, an 1997, alb, bord CN cu geamuri ionizate, trapă, casetofon + 4 boxe, preț 1.750 Eu. Telefon 0257-256980, 0744.246.613. (9515)

Vând BMW 325i, an 1984, înmatriculat persoană fizică, geamuri electrice, trapă, servo, calculator, set spoilere, M. Tehnic, preț 6650 Euro, negociabil. Telefon 0724.554.660; 0723.492.848; 287458.

Vând Golf II GTI, an 1986 1,8 piele, trapă, numere Germania, valabile, preț 950 Euro. Telefon 0723.492.848; 287458.

Vând Dacia Break, an 1989, 1.000 Euro negociabil. Telefon 0740.201.807. (9530)

Vând Saviem carosat 7,5 tone, stare bună de funcționare, CIV, numere noi, preț negociabil. Telefon 316402. (7282611)

Vând Mercedes 190 E, an 1988, stare foarte bună. Telefon 413161. (9542)

Vând Dacia 1410, an 1989, stare foarte bună, cârlig, casetofon, 900 Euro, negociabil. Telefon 257711; 0723.449.690. (9543)

Vând Dacia, an 1994, motor RK, VT 2005, preț 1380 Euro, remorcă Padiș 300, pret 260 Euro, numere vechi, stare foarte bună. Telefon 275390. (7282755)

Vând piese auto Volvo combi, Fiat Ducato din demolare; vând presă mecanică 7,5 tone și mașină de injectat mase plastice. Telefon 0724.423.020. (7282196)

VÂNZĂRI ELECTRO

Vând mașină de spălat Bosch automată, sigilată, 12 milioane lei. Telefon 255988. (9412)

Vând ieftin TELEVIZOARE COLOR, MAȘINI SPĂLAT AUTOMATE, LĂZI și COMBINE frigorifice. Ofer GARANȚIE și POSTGARANȚIE. Telefon 274600. (8152)

Vindem CASE MARCAT FISCALE, CÂNTARE ELECTRONICE și CONSUMABILE. Telefon 272727. (8731)

Vindem CASE MARCAT FISCALE, CONSUMABILE, CÂNTARE ELECTRONICE. Telefon 211211, 281188. (c.)

Vindem, numerar sau în rate (second hand) MAȘINI DE SPĂLAT, TV COLOR, FRIGIDERE, COMBINE, LĂZI, VITRINE FRIGORIFICE, CONGELATOARE, Calea Radnei nr. 225. Telefon 0257-259339, 563027, 0744.706.321. (8857)

Vând cameră video digitală, multifuncțională, cu prelucrare imagini pe calculator, nouă, Germania. 6.500.000 negociabil. Telefon 0722.698.812. (9258)

Vând BOXE 2x700 W, deck-asset, CD Player, amplificator, COMBINĂ MUZICALĂ, TV COLOR, foarte ieftine, cu plata și în rate. Telefon 289667. (8504)

Vând FRIGIDER cu congelator, CONGELATOR sertare, COMBINĂ FRIGORIFICĂ, MAȘINĂ SPĂLAT automată 1.600 rot/min, ASPIRATOR profesional 15-100 Euro. Garanție. Plata chiar și în rate. Telefon 274118. (8513)

Vând TV cu PIP, sistem home cinema, cameră video miniDV, boxe coloană argintii. Telefon 210282, 0744.577.944. (9474)

Vând cântar electronic, congelator vertical, vitrine frig, agregate frig, cântar semiautomat. Telefon 0723.253.651. (8651)

Vând TELEVIZOARE COLOR, mașini spălat automate, frigorifice, garanție. Telefon 233511. (9537)

Vând DVD JVC, telefoane mobile Nokia 8210, 5110, stație auto, CD auto, CD portabil, mașină găurit, flex. Telefon 271122; 0724.673.171, după ora 20. (9552)

VÂNZĂRI DIVERSE

Vând fereastră dublă bloc și mașină de scris. Telefon 261011, după ora 21.

Vând calorifere, vană baie, chiuvetă bucătărie din fontă și geamuri cu rolete, uși. Informații telefon 214448. (9279)

Vând GARAJ ULTRACENTRAL, cu extras CF. Telefon 0744.784.443. (8872)

Vând ȚIGLĂ fabricată SIGHIȘOARA, 10.500 lei/buc; PRAF, MOZAIC, DEȘEURI, MARMORĂ, BOLȚARI de CĂRĂMIDĂ, transport GRATUIT. Informații MÎSCA 33. Telefon 531498; 0740.663.875. (9526)

Vând CUIE, SÂRMĂ NEAGRĂ și ZINCATĂ și ELECTROZI SUDURĂ DUCTIL BUZĂU, str. VRABIEI 4. Telefon 289997. (8382)

Vând aparat înghețată „Capriggiani", stradal. Telefon 514910, 0722.376.339. (8957)

Vând ERBICIDE, toate tipurile și FOLIARE. Telefon 253973; 0723.727.470. (9556)

Vând purcei 5 bucăți, rasă Landrace și scroafă gestantă. Telefon 287384. (9046)

Vând BOLȚARI, calitatea I, 14 modele, prețuri negociabile. Telefon 0745.634.885, 0744.971.051. (9030)

Vând SARE la saci și bulgări. TRANSPORT GRATUIT. Telefon 0745.275.056, 0740.675.277. (8981)

Vând circular de formatizat, PAL melaminat, stare excepțională. Telefon 272522; 0722.301.805. (9052)

Vând BETON, MORTAR, ȘAPĂ, la domiciliu. Telefon 0723.273.746. (9072)

Vând căruță, stare bună. Telefon 288751. (9237)

PUI DE ȘIRIA! Vindem populației, în limita stocului, la ferma PRODAGRO CETATE din Șiria, PUI VII de circa 750 g, vineri, 16 mai 2003, sâmbătă, 17 mai 2003. (9241)

Vând oi turcane cu miei, Zăbrani nr. 49. Telefon 0724.677.797. (9263)

Vând rafturi pentru magazin, casă de marcat, nouă. Telefon 0723.170.159, 0744.435.265. (9273)

Vând mânză de 1 an și 9 luni, Covăsânț 255. Telefon 0740.200.793. (9277)

Vindem PUI CARNE, vârste diferite (înscrieri pui de o zi), în fiecare sâmbătă, la Ferma din NĂDLAC. Telefon 0745.588.453, 473053. (8203)

Vând masă biliard, excelentă, localitatea Variașul Mare nr. 16. Telefon 0740.842.017. (9141)

Vând afacere în ZONĂ DEFAVORIZATĂ, cu certificat investitor, scutit impozit pe profit. Telefon 0722.380.657. (9301)

Vând 10 oi mame, preț 1.100.000 lei bucata. Informații telefon 0740.676.767. (7282172)

Vând 2 friteuze trifazice (import) sau schimb cu aparat înghețată; cumpăr aparat înghețată. Telefon 280650, seara; 0745.201.909. (9379)

Vând INCOLAN - vopsea profesională, superalbă, superlavabilă, superpreț. Telefon 0257-281770. (f. 3401022)

Vând coroană de betonieră și roți pentru banzic. Telefon 0722.739.965. (9000)

Vând BAZIN ÎNOT diametru R4,5/0,90, 300$. Telefon 285269. (9271)

Vând LEMNE FOC, NISIP, BALAST, la domiciliu. Telefon 413222 fost 277027. (8368)

Vând diferite MAȘINI de TÂMPLĂRIE grosime industrială, FREZE, abricht, etc. Telefon 0723.333.012. (9047)

Vând cort Iglu, Germania, folie dublă aluminizată, hol 2-3-4 persoane, 2.700.000 negociabil; sac de dormit tip sarcofag -15°C, 1.400.000 negociabil. Telefon 0722.698.812, 0723.870.245. (9258)

Vând BOLȚARI TERMOIZOLANȚI 300x250x200, 9.200 lei, mc 615.000. Telefon 0257 - 281491, 0722.381.750. (9077)

Vând unit dentar - Ultradent, Germania, turbină, 2 micromotoare, piesă contraunghi și dreaptă, negastop, compresor, fotoliu stomatologic, electrocauter, totul de 2.900 Eu, posibil rate. Telefon 0722.698.812, 0723.870.245. (9258)

Vindem BOLȚARI zgură și beton, 3 modele. Telefon 0722.621.600; 0722.870.752. (9285)

Vând mobilă bucătărie, 3.000.000 lei negociabil. Telefon 235515. (9372)

Vând iapă 8 ani, Păuliș nr. 575. Informații telefon 388055. (9526)

Vând mobilă cameră tineret birou școlar, pat dublu Solca, dulap haine, covoare, mașină spălat. Telefon 236425, 0722.223.515. (9333)

Vând lucernă pe picior de pe grădină 4500 mp, pe tot anul sau prima coasă, zona Grădiște. Telefon 230414. (9268)

Vând 2 vaci cu viței recent fătați și căței Husky. Telefon 0745.525.424, 0745.685.536. (9252)

Vând sufragerie și hol Regence și cameră tineret. Telefon 285416. (9156)

Vând garaj autorizat, plăci beton, zona Confecții, 1.500 EU. Telefon 0722.437.504. (7282184)

Vând vacă de lapte. Informații localitatea Dorobanți. Telefon 0257 - 535129. (9409)

Vând mobilă sufragerie Regence, stare perfectă - 35.000.000 lei; comodă TV - 2.500.000 lei; dulap haine 2 uși - 4.500.000 lei; dulap cameră tineret - 4.000.000; corpuri bucătărie. Telefon 286008, 0723.609.913. (9421)

Vând SRL, fără datorii, capital social majorat. Telefon 219742. (9413)

Vând NISIP, BALAST, la domiciliul clientului. telefon 257769. (9426)

Vând masă hol, chiuvetă inox, dormitor, cuier perete, acordeon, microunde, bicicletă, poartă garaj, uscător păr, mașină cusut electrică, mecanică. Telefon 289693. (9444)

Vând garaj autorizat, cu acte în regulă, zona A. Vlaicu, str. Al. Ulise. Telefon 229908, 0745.119.777. (9433)

Vând motocultor (miniagregat pentru agricultură Beti 101-6) și accesorii. Telefon 243361, 0745.781.910.(9431)

Vând LUCERNĂ (ne)cosită, preț negociabil, localitatea Secusigiu. Telefon 0724.134.170. (9476)

Vând COLȚARE, CANAPELE, FOTOLII. Telefon 286069. (9452)

Vând tranformator de sudură monofazic, preț negociabil. Telefon 0723.466.300. (9491)

Vând masă abricht 3 cuțite, masă circular motor trifazat. Informații Nuc Viorel, Frumușeni 443. (9509)

Vând grajd în Șiria. Telefon 531315. (6161367)

Vând MOBILIER COMERCIAL (rafturi, tejghele, mese birou), pomi ornamentali artificiali. Telefon 0723.253.651. (8651)

Vând taur, vacă, cal, grâu și porumb. Relații telefon 0257-353144. (9519)

Vând pui de casă (4-5 săptămâni), tratați, vaccinați. Telefon 261430. (9525)

Vând ceas taxi, firmă, cârlig remorcare, bobină electromotor Ford nouă. Informații telefon 0745.333.125. (9528)

Vând ieftin mobilă de bucătărie PAL. Telefon 252021, seara. (9531)

Vând bibliotecă 623, geamuri 3 canate cu rolete, geamuri cu 2 canate, uși cu 2 canate, prăsitoare pe 4 rânduri, garnișe, boiler electric și pe lemne. Informațiia telefon 255125; 0744.702.881. (9535)

Vând strung SN400, stare foarte bună. Telefon 348530; 0744.433.081. (7282195)

Vând aragaz, televizor 70 cm, (TXT+telecomandă), ușă masivă stejar, amplificator, boxe, Deck, pick-up, piese mobilă, haine second, negociabil. Zilnic după 17, telefon 267303; 0722.746.268. (9546)

CUMPĂRĂRI TERENURI, IMOBILIARE

Cumpăr garsonieră, confort I, ofer 5.000 Euro. Telefon 0257/279639; 0744.784.623. (9344)

Cumpăr apartament 2 camere, preferabil zona Vlaicu, etaj intermediar. Ofer 6.000-8.000 Euro. Telefon 348193.

Cumpăr HALĂ INDUSTRIALĂ pentru producție CONSTRUCȚII METALICE, eventual cu utilaje, suprafață minimă 500 mp. Telefon/fax 0257-280190, orele 9-15. (9295)

Cumpăr apartament 2-3 camere, ofer 10 - 15.000 EU. Telefon 0257 - 279639, 0744.784.623. (9349)

Cumpăr loc de casă în Curtici, 1000 - 2000 mp, zonă bună, ofer 2-3 EU/mp. Telefon 0745.044.577. (9363)

CUMPĂRĂRI AUTO

Cumpăr Dacia 1310 din 1984 - 2000, cu CIV și numere noi, cu probleme caroserie, motor. Ofer între 8 - 18 milioane lei. Telefon 0723.955.814. (9201)

Cumpăr acte Mazda 626 și Ford Fiesta model 1992. Telefon 0722.353.495. (8984)

Cumpăr urgent Dacia, în stare ireproșabilă. Telefon 0724.882.513. (8960)

CUMPĂRĂRI ELECTRO

Cumpăr electrocasnice: frigidere - 600.000-700.000, congelatoare, lăzi, combine frigorifice - 1.200.000, televizoare. Telefon 273965; 0721.838.968. (8379)

CUMPĂRĂRI DIVERSE

Cumpăr butelie aragaz 300.000; mașină spălat Alba Lux 700.000. Telefon 254461. (8834)

Cumpăr pene și coarne de cerb. Telefon 210480. (9257)

Cumpăr GRÂU DE PANIFICAȚIE, cantități peste 10 tone. Telefon 276207. (9362)

Cumpăr hidrometru funcționabil. Telefon 261430. (9525)

Cumpăr 10-50 tone porumb boabe. Telefon 0745.037.225. (9520)

LOCURI DE MUNCĂ

MASER CONSTRUCT angajează ZIDARI, DULGHERI, salar în acord. Telefon 514356; 0744.471.916. (c.b.)

SOCOM „PIELARUL" ARAD, angajează CONFECȚIONERE fețe încălțăminte; MAȘINISTE la masă, la mașină de subțiat marginea pielii și ȘTANȚATORI în piele și căptușeală. Informații telefon 236116; 236290 sau la sediul societății din str. Ghiba Birta nr. 16, Biroul Personal. (9130)

Angajăm SECRETARĂ pentru contabilitate primară, obligatoriu limba italiană și (engleză). Telefon 0788.334.506. (9166)

GLOBUS T.D. angajează ȘOFER DISTRIBUITOR cu aptitudini de AGENT VÂNZĂRI. Telefon 0723.343.938, 206292. (9235)

Angajăm personal FAST - FOOD. Telefon 0744.533.233. (9120)

Angajăm VÂNZĂTOARE pentru ABC NON STOP. Telefon 276279; 0724.563.486. (9206)

COZIRO angajează CONFECȚIONERE KETT, str. Horia, nr. 3. Telefon 255864. (9276)

SOCIETATE COMERCIALĂ angajează VÂNZĂTORI STRADALI. Informații la telefon 0723.226.578. (9297)

SC PANPRO SRL angajează BRUTARI - PATISERI. Telefon 289162. (7282180)

Angajăm OSPĂTARE pentru Bar WEST CLUB „MACAO". Telefon 0723.631.021. (9322)

SC CARA PRODIMPEX SRL angajează BRUTARI calificați și TINERI dornici de calificare. Arad, Hunedoarei nr. 52, orele 9-12. (9339)

CORNUL DE AUR angajează PATISERĂ, cu experiență, salarizare avantajoasă. Telefon 278968; 0740.830.188. (9342)

SC „MOBIL ART" SRL angajăm TÂMPLARI calificați. Informații telefon 216735. (9343)

Angajez 3 VÂNZĂTOARE la stand în PIAȚA SOARELUI, raion CONFECȚII-COSMETICE. Se asigură carte de muncă iar salariul este atractiv. Informații la telefon 0740.028.017. (9367)

S.C. DAMIX ABC angajează VÂNZĂTOARE pentru MINIMARKET. Informații telefon 0257/273725. (9384)

SUPERMARKET ALIMENTAR ZIRIDAVA angajează VÂNZĂTORI. CV se depun la parterul magazinului. (8986)

TOMAIFICIO ELISA - fabrică fețe încălțăminte angajează: ȘEF SECȚIE, MAȘINISTE și FEMEIE PENTRU CURĂȚENIE (2 ore pe zi). Str. Feleacului nr. 1, telefon 0722.697.950. (7282163)

SOCIETATE angajează FEMEI de SERVICIU pentru curățenie. Telefon 210409. (9288)

SC angajează PERSOANE DINAMICE, dornice de afirmare într-un colectiv tânăr. Cerințe: ușurință în comunicare; spirit de echipă. Telefon 218757. (9283)

IZOSTAR SRL angajează ZIDARI, INSTALATOR. Execută: tâmplărie de aluminiu, PVC. Telefon 256343, Arad, str. Peneș Curcanul bl. 6. (9256)

Angajăm OSPĂTARE, BARMANI și BUCĂTARI. Condiții: aspect fizic plăcut, seriozitate și disponibilitate program prelungit. Telefon 254251, 257461. (9242)

Firmă germană de transport persoane, angajează de urgență IMPIEGAT AUTO CALIFICAT, carnet conducere cat. B, dispoziție pentru program prelungit. Curriculum vitae + poză bust, la OP 3, CP 137, 2900 Arad. (9312)

Firmă germană de transport persoane, angajează ȘOFERI cu experiență cat. D+E, pentru rute interne și externe. Curriculum vitae + poză bust, la OP 3, CP 137, 2900 Arad. (9312)

Firmă germană de transport persoane, angajează OPERATOR PC cunoștințe internet, cunoscător a cel puțin o limbă străină (engleză, germană). Curriculum vitae + poză bust, la OP 3, CP 137, 2900 Arad. (9312)

Societate DISTRIBUȚIE PRESĂ angajează AGENT VÂNZĂRI, mașină proprie, mobil. Curriculum vitae, fax 0264 - 456334. Informații telefon 0723.397.512. (9390)

VULTURUL NEGRU angajează BARMANĂ - OSPĂTARĂ. Telefon 212292 între orele 8-16. (9378)

SC DENNICOS LOUISIANA SA distribuitor autorizat BĂUTURI ALCOOLICE, angajează pentru Arad, AGENT COMERCIAL. CV la telefon/fax 0256 - 472712 până luni 19 mai 2003. (9416)

(Continuare în pagina 15)

(Urmare din pagina 14)

Comisionar vamal angajez DECLARANT VAMAL cu EXPERIENȚĂ. Salariu atractiv. Telefon 241908, 0744.605.624. (9415)

Hotel PARADIS angajează OSPĂTAR și BUCĂTAR. Telefon 287377. (9414)

Caut COMISIONARI într-o afacere rentabilă. Telefon 0745.582.002; 254487. (9411)

Companie românească angajează REPREZENTANT ZONAL, carte muncă, program flexibil. Telefon 0788.707.041. (9313)

Angajez FRIZERIȚĂ-COAFEZĂ, MANICHIURISTĂ experiență, vârsta maximă 30 ani. Telefon 0257 - 211011, 0723.206.625. (9424)

SIRCOM SÂNLEANI angajează INGINER MECANIC, SUDORI CO2, LĂCĂTUȘI, pentru atelierul de confecții metalice. Telefon 381800, 0722.315.686. (9423)

MAGAZINUL DI'ALDO (vestimentație femei) angajează VÂNZĂTOARE. Telefon 0744.773.134. (9493)

Angajăm ASISTENTE MEDICALE BALNEOFIZIOTERAPIE. Informații telefon 228332. (9438)

FIRMĂ DISTRIBUȚIE obiecte sanitare și menaj angajează AGENT LIVRARE și VÂNZĂRI. Telefon 0745.662.530. (9434)

Angajez VÂNZĂTOARE, Piața Mihai Viteazul. Telefon 255625. (9448)

LAGUNA LIGHT INDUSTRIES angajează PERSONAL pentru linia de vopsitorie și asamblare corpuri de iluminat. Rugăm trimiteți CV la fax nr. 216562. Informații telefon 216560. (9435)

Angajez SPĂLĂTORI AUTO experiență, VULCANIZATORI, MUNCITORI NECALIFICAȚI. Telefon 279058, Micălaca. (9461)

Angajez CASIER, cunoștințe minime de operare PC. Telefon 0788.272.391. (9470)

Angajăm SECRETARĂ, cunoscătoare limbă germană, cunoștințe operare PC, contabilitate primară, salariu atractiv. Telefon 0723.637.765. (9483)

Angajez VÂNZĂTOARE Piața Mihai Viteazul, pentru flori, vârsta 18-30 ani, salar atractiv. Telefon 0723.611.421, 287509. (9489)

SC MILLEFIORI SRL angajează MUNCITORI cu calificare la locul de muncă pentru fabrica din Calea Zimandului. Interviurile marți, 20 mai 2003, în Calea Timișorii nr. 53, ora 9. (9513)

Angajăm CROITORI piele, experiență, salar convenabil + bonuri masă. Telefon 211759; 0740.529.502.

Angajăm: STRUNGAR, SUDOR, LĂCĂTUȘ. Relații la telefon 216737. (9524)

SC COMCEREAL SA Arad angajează INGINER MECANIC AGRICOL, vechime minimă 3 ani. CV-urile se pot depune până la data de, 23.03.2003, la sediul din Arad, str. Feleacului nr. 1. Informații la telefon 0257-282010. (9527)

Angajez SPĂLĂTORI AUTO, str. Petru Rareș nr. 98. Telefon 218119. (7282753)

Depozit cu profil stomatologic și medical, angajează PERSONAL. Condiții minime: operare PC, diplomă bacalaureat. Cunoștințe stomatologice sau medicale constituie un avantaj. Telefon 252013. (9522)

Angajez TINICHIGIU, VOPSITOR AUTO. Rog seriozitate. Telefon 0740.585.479. (7282194)

Angajez urgent CONSTRUCTORI pricepuți. Salarii foarte bune. Telefon 0744.475.052. (7282751)

Angajăm LĂCĂTUȘ-SUDOR, INSTALATOR (posesori carnet B.) Telefon 285685. (9550)

Angajăm JURIST, experiență minim 1 an, limba germană/engleză avantaj, program flexibil, salar atractiv. CV-urile, fax 0256/406174 sau e-mail bardeau@mail.dnttm. Informații telefon 0256/406175. (9551)

PRESTĂRI SERVICII

„ANA-FRIG" repară FRIGIDERE, CONGELATOARE, la domiciliu. Garanție 1 an. Telefon 210420; 0745.967.198. (9450)

RENOVĂRI APARTAMENTE: gletuieli, faianțări, gresieri, tencuieli, montări contoare, parchet laminat, instalații sanitare. Telefon 240494, 0723.061.715, 0724.446.997. (9407)

REPARAȚII FRIGIDERE, CONGELATOARE. Domiciliu. Garanție 12-18 luni. Telefon 254073, 0740.081.123. (9421)

CLIMA SERVICE - vânzări, REPARAȚII, montaj. CLIMATIZĂRI: autoturisme, locuințe, mașini frigorifice. Telefon 284857. (8983)

SILDOR PROD.
Reparații montaj, FRIGORIFICE și AER CONDIȚIONAT. Vânzări VITRINE, RAFTURI și CAMERE FRIGORIFICE, NOI. Telefon 0257-349121, 0257-270622. (c. 32)

Executăm TENCUIELI, ZUGRĂVELI, reparații acoperișuri, renovări, betonări. Telefon 211646; 0740.994.503. (9096)

ȘCOALA ȘOFERI „VÂRTACI": ÎNSCRIERI și cursuri redobândire permis. Telefon 246527; 0721.477.552, www.scoalavartaci.tripod.com (8509)

Execut INSTALAȚII SANITARE, ÎNCĂLZIRE, GAZ, CONTORIZĂRI, prețuri minime. Telefon 514859. (9299)

Școala IRIMIA înscrie. Reduce perioada suspendare. Telefon 286602, ora 20. (8747)

„LUKAS" execută HIDROIZOLAȚII ACOPERIȘURI. Garanție 10 ani. Telefon 270711; 0723.273.746. (9072)

Oferim CONSTITUIRI SRL, schimbări cod unic, modificări înființări P.F.-A.F. ; ISO 9001. Telefon 254740, HORIA nr. 2. (9294)

EXPERTIZE TEHNICE, PROIECTE, STRUCTURI rezistență, VERIFICĂRI PROIECTE, asistență tehnică pentru CONSTRUCȚII NOI, EXTINDERI, MANSARDĂRI, modificări. Telefon 0722.290.480. (9296)

SC ET@LON SRL cu sediul în Arad, Calea Timișorii, nr. 75, oferă servicii GRATUITE de CONSULTANȚĂ pentru înființarea de IMM-uri șomerilor și persoanelor aflate în căutarea unui loc de muncă. Informații la telefon 287707. (9274)

IZOREX execută lucrări HIDROIZOLAȚII, garanție 10 ani. Telefon 0257-258355, 0744.612.877. (9435)

INSTALAȚII ELECTRICE, REPARAȚII mașini de spălat, electrocasnice. Telefon 273983. (9471)

REPAR FRIGIDERE, CONGELATOARE la domiciliu. Telefon 258293. (9475)

FIRMĂ DE CONSTRUCȚII și IZOLAȚII execută lucrări de PISCINE și JACUZZI. Telefon 218773, 0740.905.342 (9487)

Execut TRANSPORT cu camion 20 tone, descoperit, preț convenabil pe un singur sens. Telefon 0740.663.875. (9526)

DIVERSE

NOU! Dr. IOAN INDRIEȘ,
M.D. PSIHIATRIE și-a schimbat sediul din str. Eminescu la Cabinet „TAHIMED", str. M. Costin nr. 16-22. Consultații: PSIHOTERAPIE CONSILIERE, telefon 252833, joi, orele 16-18. (9151)

Viorica. Mulțumesc
TAMAREI,
m-a împreunat din nou cu soțul, mi-a adus pacea și liniștea, sunt fericită. Telefon 368624; 0723.421.156. (9101)

ÎNCHIRIEZ AUTOSPECIALĂ FRIG 5,5 tone, pentru nunți. Telefon 0740.034.382, 0740.411.615. (9189)

Ofer VALUTĂ împrumut în condiții avantajoase. Telefon 0742.900.138. (9039)

NOU! SC PAVAJE SRL produce și vinde PAVAJE, BORDURI, PLĂCI imitație piatră - 10 modele, tehnologie occidentală. Telefon Arad 0745.398.998; 0744.630.361, Cluj Napoca 0740.063.370. (9335)

ASOCIAȚIA CREȘTINĂ SHALOM Șiria invită toți POSESORII DE AUTOVEHICULE aparținând asociației să ne contacteze la telefon 531272, 0744.382.298. (9437)

PRIMĂRIA GURAHONȚ solicită oferte, până la data de 30 mai 2003, pentru lucrări de amenajarea pădurilor și cadastru. Relații telefon 316558. (7282609)

Anonim. Sănătate
VALERIEI ZENA,
m-a lecuit de alcoolism. Telefon 0257-262935, 0744.288.220. (9360)

Tămăduitoarea
VALENTINA
anunță că cei cu probleme de epilepsie, beție, impotență, boli de piele, legări de cununii, falimente în afaceri, dezbinări în familie. Prin descântecele sale și rugăciuni, le poate rezolva de la prima ședință. Garantăm rezultate. Telefon 0257-231258, 0721.564.457. (9467)

Vizionara
ELENA
Un anunț important! ELENA mi-a adus persona iubită. Desface farmece, blesteme. Telefon 0740.873.314. (9481)

SC COMCEREAL SA Arad, vinde prin licitație publică în data de, 28.05.2003, ora 10, la sediul din Arad, str. Feleacului nr. 1, autobenă RABA 10215. Informații la telefon 0257-282010. (9527)

CITAȚII

JUDECĂTORIA INEU. Dosar nr. 397/ 2003. Se vor cita pentru data de 28 mai 2003, numiții: HÎRJA FLOARE, HÎRJA ANISCA, BENEA MARTA, ANȚA VASILE, POPOVICI CĂTĂLINA, toți cu domiciliul necunoscut, în proces cu DRAGOȘ AMBROZIE pentru ieșire din indiviziune. În caz de neprezentare judecata se face în lipsă. (6163539)

Dosar 375/ 2003, JUDECĂTORIA GURAHONȚ. Pârâții BURTA ILIE și FAUR ROZALIA, cu domiciliul necunoscut sau eventualii lor moștenitori sunt citați la această instanță pentru termenul din 29 mai 2003, ora 9, în proces cu MALIȚA ECATERINA, pentru prestație tabulară. În caz de neprezentare cauza se judecă în lipsă. (7282610)

Se citează pentru termenul de 22.05.2003, ora 16, la Biroul Notarial BĂTEA din Arad, str. Argeș nr. 11, județul Arad, moștenitorii defunctului FEREȘTEAN MILENTIE, decedat la data de 24 octombrie 2002, cu ultimul domiciliu în muncipiul Arad, str. Făt-Frumos, nr. 37A, bl. A3, sc. A, ap. 8, județul Arad. În caz de neprezentare, succesiunea se va dezbate în lipsă cu stabilirea calității de neacceptat în condițiile art. 700, Cod civil. (7282197)

TURISM

TRANSPORT urgent AUSTRIA, ITALIA, VERONA, SPANIA, BARCELONA, FRANȚA, GERMANIA, prețuri între 80-200 Eu. Relații la telefon 338493. (8591, 8598)

Pletl
Asigură zilnic transport de persoane GERMANIA pe ruta: Passau-Regensburg-Nürnberg-Würzburg-Aschaffenburg-Frankfurt-Giessen-Siegen-Köln-Düsseldorf-Essen-Dortmund-Deggendorf-Landshut-Mühldorf-Augsburg-Ulm-Heilbronn-Stuttgart-Karlsruhe-Mannheim. Călătorii în autocare noi, moderne, însoțitoare de bord, două bagaje gratuite, o masă caldă în UNGARIA. Cu plecare din KARLSRUHE: SPANIA, FRANȚA, PORTUGALIA. Intermediem asigurări medicale. Informații și înscrieri la Agențiile PLETL din: ARAD: telefon 0257 - 252291; LIPOVA: telefon 0257 - 561377; 0257 - 563011; CHIȘINEU CRIȘ: telefon 0722.985.146. (c. 49)

ÎNCHIRIERI

Ocazie! Închiriez 80 mp la casă, central, Mețianu, 5 Euro/mp, AMENEJAT pentru BIROU, CABINET, etc. Telefon 0722.122.968. (8741)

Închiriez (ofer) apartament 2 camere, nemobilat, 2 balcoane, 60 mp, Podgoria, etaj 3, 100 Euro, 3 luni anticipat. Telefon 257958; 0722.698.868. (9350)

Ofer închiriere garsonieră, Micalaca, 80 Euro, mobilată, contorizată. Telefon. 253973; 0723.727.470. (9556)

Închiriez apartament 1 cameră, mobilat. Telefon 0724.783.080; 277112. (7282160)

Închiriez CASĂ MARE, zonă centrală, toate utilitățile. Telefon 0745.305.214. (p)

Închiriez SPAȚIU COMERCIAL, central, toate utilitățile, 30 mp. Telefon 210400; 0722.166.308. (9397)

Închiriez garsonieră zona Confecții, pe termen lung, 50 EU/lună, informații telefon 0257 - 273661 după ora 19. (9124)

Oferim spre închiriere SPAȚII COMERCIALE pentru: MAGAZINE, DEPOZITE, PRODUCȚIE. Telefon 281036. (c. 48)

Dau cu chirie apartament 2 camere, dependințe, la bloc central. Telefon 281110. (9223)

Închiriez (ofer) apartament 66 mp, 16 mp, bun birouri, lângă Boul Roșu, clădire nouă. Telefon 281124. (8663)

Dau în chirie SPAȚIU COMERCIAL ultracentral, Revoluției 62. Telefon 0722.345.002; 0744.568.885. (8706)

Ofer spre închirere una cameră, bucătărie, mobilată, la casă, încălzire gaz. Telefon 282826. (9337)

Ofer spre închiriere apartament 2 camere mobilat, Podgoria. Telefon 416266. (9324)

Caut SPAȚIU COMERCIAL de 70-150 mp, pentru închiriere, zonă cu vad comercial. Rog oferte serioase. Telefon 0722.305.090. (9389)

Ofer spre închiriere în Timișoara pe termen lung, apartament viă etaj I, 120 mp, complet renovat, calitate deosebită, ultracentral, zonă liniștită, utilități, interfon, nemobilat, imediat ocupabil. Telefon 0723.367.686, 0721.228.823, 0257 - 338453 de duminică ora 19 până vineri ora 15. (9280)

Închiriez (ofer) apartament 4 camere, moilat, contorizat, utilități, garaj. Telefon 381546. (9449)

Închiriez, pe termen lung, garaj, zona Polivalentă. Telefon 0722.440.034. (6450518)

Închiriez - ofer apartament central, 3 camere, gaz, garaj. Telefon 280600. (9490)

Închiriez (ofer) apartament 2 camere mobilat, gaz, satelit, frigider, mașină automată, contorizat. Telefon 259040. (9494)

Închiriez (ofer) apartament 2 camere, zonă centrală. Telefon 0257-214174. (9501)

Închiriez apartament 2 camere, aranjat modest, contorizat, zona 300, pe o durată mai olungă. Rog seriozitate. Telefon 0745.802.345. (9514)

Închiriez SPAȚII COMERCIAL 137 mp în stare perfectă. Piața Avram Iancu-pretabil pentru reprezentanță firme, birou, etc. Telefon 0744.621.964. (9521)

Dau în chirie apartament 2 camere, central. Telefon 0766.776.462. (9523)

Ofer spre închiriere apartament 2 camere, central, (ne)mobilat, lângă Ziridava. Telefon 0740.168.333; 270873; 281955. (9540)

PIERDERI

Pierdut certificat de înmatriculare eliberat de CCI Arad, nr. 02/156/1992 al AF ȘICLOVAN EMIL. Îl declar nul. (9446)

Pierdut certificat de înmatriculare nr. J02/9/91.01.1991 emis de CCI Arad, Oficiul Registrului Comerțului, cu seria A nr. 29195[illegible] din 15.12.1995 pentru SC ISEB SA SEBIȘ. Îl declar [illegible]04)

Pierdut certificat de înmatriculare al SC SUINTEST SA, 02.991/[illegible]92, eliberat de CCI Arad. [illegible]clar nul. (9457)

[illegible]dut chitanță fiscală seria AR ALC nr. 5633607 aparținând SC MIC ROMANIA SRL. O declar nulă. (9508)

† DECESE †

Cu adâncă durere în suflet anunțăm încetarea din viață, după o grea suferință, a iubitei noastre mamă, soacră și bunică,
MOLDOVAN LIVIA,
în vârstă de numai 64 de ani. Înmormântarea va avea loc de la domiciliul din Arad, strada Sibiului nr. 10, sâmbătă, 17 mai 2003, ora 14. Familia îndurerată, MOLDOVAN.

Cu adâncă durere anunț încetarea din viață a iubitului meu soț,
ZUBA GHEORGHE
în vârstă de 74 ani. Înmormântarea va avea loc azi, 16 mai 2003, ora 17, la cimitirul din Curtici. Familia îndoliată: Magdalena, fii: Adrian și Cicilia, ginerele Gigi și nepoții Anamaria, Dacian și Sorin din Germania.

Cu adâncă durere anunțăm încetarea din viață a iubitei noastre soție și mamă,
NISTOR ECATERINA,
în vârstă de 68 ani. Înmormântarea va avea loc azi, 16 mai 2003, ora 15, la Cimitirul Pomenirea. Familia îndoliată.

† CONDOLEANȚE †

A trăit printre prieteni strungari. A iubit familia și viața deopotrivă. S-a numit
CORNEL GHENDER.
S-a ridicat în lumea celor drepți ca cel mai DREPT și ... nedrept cu noi pe care ne-a părăsit pur și simplu. Drum bun, prieten drag! Titel și Petrică. (9463)

Colectivul CMI dr. Botezatu Lucica este alături de colegul TĂMĂȘAN GHEORGHE în încercarea dureroasă produsă de decesul socrului său. (9442)

Suntem alături de TĂMĂȘAN CICILIA în aceste momente grele pricinuite de moartea tatălui drag. Colegele de la casele de bilete STAȚIA ARAD. (9462)

(Continuare în pagina 16)

(Urmare din pagina 15)

Suntem alături de colegul nostru ZUBA ADRIAN în clipele grele pricinuite de decesul tatălui său. Sincere condoleanțe din partea colegilor de la SC IIRUC ARAD (9464)

Suntem alături de domnul Sever, Sandu și Nicu, la dispariția bunei noastre vecine,
CORNELIA POGANA.
Dumnezeu s-o odihnească în pace! Familia MIRCEA. (9500)

Cu lacrimi în ochi și regrete profunde în inimi, ne despărțim pentru totdeauna de cel mai drag unchi și prieten
GHENDER CORNEL.
Dumnezeu să primească în Împărăția Sa sufletul său cel bun. Familia Doru Patcaș și copiii: Timi și Cristian, din Oradea.

† COMEMORĂRI †

Îndurerată și tristă va rămâne ziua de 21.04.2002, când în urmă cu un an, a plecat spre veșnicie, cel care a fost soț, tată, bunic, socru, frate și cumnat

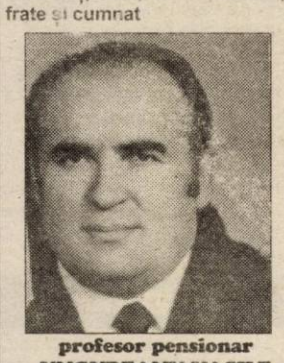

profesor pensionar
UNGUREANU VASILE
lăsând în urma ta durere, suferință și tristețe care nu te pot înlocui pe tine, suflet bun și nobil. Parastasul va avea loc duminică 18 mai 2003, ora 12,30 la Catedrala Nouă Podgoria. Dumnezeu să-ți dea odihnă veșnică! Familia.

Au trecut șase săptămâni de lacrimi, durere și disperare de când un tragic accident a smuls-o dintre noi, pe cea care a fost
MIOARA ARDELEAN
din MONOROȘTIA. Slujba de pomenire și parastasul vor avea loc duminică 18 mai, ora 13, la Biserica din Monoroștia. O plâng veșnic, soțul, fiica și bunica.

Amintesc cunoștințelor că în 18 mai se împlinesc 10 ani de la decesul soțului meu

GHEORGHE CONSTANTIN.
Fie ca amintirea lui să rămână veșnică. Soția. (9399)

Aducem în memoria celor care au cunoscut-o pe
EUGENIA PINTILIESCU
că astăzi, se împlinesc 3 ani de la deces. Parastasul va vea loc sâmbătă, 17 mai 2003, ora 10, la mormântul din Cimitirul Eternitatea. Familia Pintiliescu. (9504)

S-au împlinit 6 săptămâni de la decesul celui care a fost
SOPORAN MIRCEA
din ȘICLĂU. Slujba de pomenire va avea loc duminică, 18 mai 2003, la biserica din localitate. Nu te vom uita niciodată. Familia. (9510).

În data de 18 mai 2003, se împlinesc 6 săptămâni de tristețe și lacrimi de la dispariția fulgerătoare într-un tragic accident, a celor care au fost și vor rămâne veșnic în amintirea noastră

HANGA OVIDIU - 38 ani
HANGA VIOLETA - 38 ani
HANGA CĂLIN - 12 ani.
Dispariția lor prematură a lăsat o nesfârșită durere în inimile noastre de părinți și bunici. Prin sacrificii, ambiție și talent au reușit să se facă apreciați și iubiți de toți cei care i-au cunoscut, rude, prieteni, precum și de colaboratorii și angajații firmei SC „H & H" SRL. Aducem pe această cale sincere mulțumiri celor care prin mesaje, flori și suport moral, ne-au susținut. Ne rugăm pentru toți cei care ne-au fost alături și ale căror nume ne sunt sau nu cunoscute. Ne rugăm pentru liniștea sufletească a celor dragi care au plecat prea devreme de lângă noi, respectându-le memoria și realizările. Zilele noastre câte or mai fi, sunt nemăsurat de triste, iubirea pentru ei și dorința de a-i revedea neputând fi înlocuite cu nimic din ceea ce ne înconjoară. Parastasul și slujba de pomenire vor avea loc în data de 18 mai 2003, la Biserica Ortodoxă RADNA, ora 11, unde îi așteptăm pe toți cei care i-au cunoscut. Dum-nezeu să-i odihnească în pace! Nu vă vom uita niciodată! Doliu veșnic în sufletele noastre. Părinții și bunicii HANGA GAVRIL și MARIA din RADNA și COCIUBAN STELA și DORIN din MÂNDRULOC. Relații la telefon 0257 - 279365; 0745.391.355. (7282188)

Cu aceeași durere în suflet, cu plâns și dor de voi, duminică 18 mai 2003, se împlinesc 40 de zile de când aripa rece a morții a stins floarea vieții celor care au fost scumpa mea soră

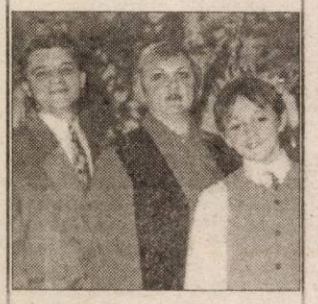

HANGA VIOLETA - 38 ani,
scumpul nostru nepot
HANGA CĂLIN - 12 ani
și iubitul nostru cumnat
HANGA OVIDIU - 38 ani,
într-un tragic accident rutier. Ați plecat atât de departe, dar chipurile voastre dragi nouă, vor rămâne neâncetat vii în inimile și amintirile noastre. Cu ochii plini de lacrimi ce nu vor conteni să curgă, rugăm pe bunul Dumnezeu să dea liniște și odihnă sufletelor voastre calde și generoase. Nu vă vom uita niciodată! Sora LILIANA, cumnatul NICU și nepoata BIANCA din MÂNDRULOC, în veci nemângâiați. (7282189)

Cu inimile îndoliate și veșnic nemângâiate sora GABRIELA, cumnatul PETRE și verișorul CLAUDIU din TIMIȘOARA, amintesc celor care i-au cunoscut, că în data de 18 mai 2003, se împlinesc 6 săptămâni de când ne-au părăsit scumpii noștri, frate, cumnată și nepot

OVIDIU, VIOLETA și CĂLIN.
V-am așteptat cu drag să ne întâlnim, dar Dumnezeu a dorit să vă cheme alături mai devreme decât ne-am fi gândit. Doliul din sufletele noastre va fi veșnic. Ne rugăm lui Dumnezeu ca sufletele voastre tinere să-și găsească liniștea și pacea eternă. Nu vă vom uita niciodată! (7282188)

Cu aceeași durere în suflet, ne rugăm pentru odihna sufletului celei ce a fost soție și mamă
TUȚU CORNELIA
la împlinirea a 6 luni de eternitate. Parastasul va avea loc la Catedrala Nouă, sâmbătă 17 mai 2003, ora 11,30. Familia mereu întristată. (9107)

Duminică 18 mai, se împlinesc 6 săptămâni de la decesul fiului și fratelui

DÎRLEA SERGIU.
Nu te vom uita niciodată! Mama, HORIA și RADU. (9142)

A trecut un an de tristețe și lacrimi de când ne-a părăsit scumpul nostru soț și frate
COSTEA PETRU (PUIU)
pe care-l vom păstra veșnic în inimile noastre. Fie-i țărâna ușoară! Parastasul sâmbătă, 17 mai, ora 12, la mormântul din Cimitirul Eternitatea. Familia îndoliată. (9144)

Un nume pe o piatră rece, MEREU o amintire vie în toate clipele vieții noastre, pentru cel care a fost acum 3 ani,

plt. adj. TOMA DUMITRU.
PARASTASUL, 18 mai 2003, Bisericuța Alfa. Familia îndoliată. (9247)

Tristă și neuitată este ziua de 5 aprilie când în urmă cu 6 săptămâni, moartea fulgerătoare l-a luat dintre noi pe cel mai scump soț, tată, socru și bunic
NICULA MIRCEA.
Parastasul de pomenire va avea loc duminică, ora 12, la Biserica din comuna HĂLMĂGEL. Dumnezeu să-i ierte și să-l odihnească în pace! Soția SIMINA, fiicele VALERICA cu familia și SMARANDA cu familia, care te vor plânge mereu. (9270)

Azi, 16 mai, se împlinesc 6 luni de la despărțirea de dragul nostru soț și tată

IOJA FLORIN IOAN.
Parastasul va avea loc duminică la Biserica Ortodoxă din Vlaicu, ora 11.30. Vor fi veșnic nemângâiate, soția LAURA și fiicele CARLA și LORENA. (9315)

Cu lacrimi și durere anunțăm că se împlinesc 6 săptămâni de la trecerea în eternitate a dragului nostru soț, tată și bunic

ILISIE IOV.
Dragostea și bunătatea lui ne vor însoți gândurile toată viața. Parastasul va avea loc sâmbătă, 17 mai, ora 11, la Biserica Ortodoxă UTA (din Vlaicu). Soția ELISABETA, copiii RADU, IOSIF, PETRE, ELISABETA și nepoții. (9317)

Au trecut 6 săptămâni de când a plecat pe drumul fără întoarcere, soțul și tatăl nostru drag,

CRIȘAN IOAN.
„Tată ieși de sub țărână/Și întinde-ne o mână/Întreabă-ne și tu ceva/Ce mai e la casa ta/Ai muncit din zi în noapte/Ca să avem tată de toate/Acum stai în cimitir/Și te plouă zile-n șir/La crucea ta vom presăra/Covor de lacrimi înflorit/Ca semn că nu te vom uita/Iar pentru noi tu n-ai murit". Parastasul de pomenire va avea loc duminică, 18 mai 2003, la Biserica din NĂDAB. Te plâng în continuare soția, copiii tăi și nepoții. Rugăm pe bunul Dumnezeu să te odihnească în pace! (9323)

Se împlinesc azi, 2 ani de lacrimi și regrete de când ne-a părăsit în cele veșnice, iubitul nostru soț, tată și bunic

ROXIN GHEORGHE.
„Pe patul tău de suferință/Te-am vegheat să te ridici/Ți-am fost alături cu credință/Te-ai dus și ne-ai lăsat aici/Dar n-ai murit, ești numai dus/La Dumnezeu în ceruri, sus". Familia îndoliată. (9354)

Destinul a fost crud, despărțirea fulgerătoare și dureroasă când în urmă cu 6 săptămâni, a plecat de lângă noi, cel care a fost
IVAȘCU NELU,
frate, cumnat și unchi. Parastasul de pomenire va avea loc în LEORDINA - Maramureș, 16 mai; respectiv 1 an și 2 luni de la despărțirea de cel care a fost unchi, frate,
PETCUȚ IOAN
cumnat și unchi. Dumnezeu să vă odihnească în pace! Familia PETCUȚ GHIȚĂ. (9380)

Cu durere în suflet anunțăm că azi, 16 mai se împlinește 1 an de când ne-a părăsit pentru totdeauna, iubitul nostru soț și tată,

IOAN ORDODI.
Slujba de pomenire va avea loc duminică, 18 mai, ora 12.30 la Biserica Catolică din Aurel Vlaicu. Fie-i țărâna ușoară! Soția și fiica. (7282169)

S-au scurs șase săptămâni de la plecarea pe drumul fără întoarcere a bunului meu soț,
MIRCEA CODOȘ,
veteran de război.
Parastasul are loc sâmbătă, 17 mai 2003, ora 13, la Catedraia Ortodoxă Veche. Dumnezeu să-l ierte și să-l odihnească în pace! Soția Maria. (9439)

Pios omagiu, veșnică amintire celor care au fost
ing. TUDOR ALEXANDRESCU
și
prof. OLGA ALEXANDRESCU.
Parastasul va avea loc sîmbătă, 17 mai a.c. ora 13, la Catedrala veche. Dumnezeu să-i ierte și să-i odihnească în pace! Familia Popescu. (9440)

Azi, se împlinesc 40 de zile de când a plecat spre Împărăția lui Dumnezeu cel care a fost soț, tată iubitor și bunic,
DRAGOMIR TRAIAN.
Parastasul de pomenire va avea loc duminică, 18 mai, ora 12, în Biserica Ortodoxă din Caporal Alexa. Dumnezeu să-l odihnească! Familia. (9445)

S-au împlinit 6 luni de când ne-a părăsit scumpa și neprețuita noastră mamă și soție,
SIMINA NEAGU.
Parastasul și slujba de pomenire marți, 20 mai, ora 17.15, la Cimitirul POMENIREA. În veci nemângâiați, fiul GHEORGHIȚĂ din CANADA și soțul LUCIAN NEAGU. (9447)

Acum, când se împlinesc 6 săptămâni de la trecerea în neființă a celei mai iubitoare mamă, soacră și bunică,
BUZDUGAN FLORICA,
așternem flori pe mormântul ei, împreună cu lacrimile noastre. Dumnezeu să odihnească în pace sufletul ei bun și blând! Parastasul și slujba de pomenire se țin sâmbătă, 17 mai 2003, la Biserica Micălaca Nouă (Pod), la orele 11. Familia îndoliată. (9482)

Lacrimi și dor la 3 și 7 ani de la despărțirea de dragii noștri părinți

MARIA și PETRU ȚUNA
din Șiria. Fiica Viorica cu soțul, nepotul Sebastian. (9492)

Cu imensă durere în suflete amintim că se împlinesc 3 ani de la despărțirea noastră de cel ce a fost pentru noi o viață întreagă soț, tată, bunic și om de o înaltă cinste și omenie,

PIROȘ PAVEL din APATEU.
„Când mi-a fost mie mai greu/ M-a ajutat Dumnezeu/ Durerile mi le-a încetat/ De lângă voi m-a luat/ Spre mântuire am plecat/ Pustie casa v-am lăsat/ Dar v-am iubit cu-adevărat." Ai lăsat în urmă lacrimi, jale și durere. Pentru dragostea cu care ne-ai înconjurat îți datorăm amintire veșnică. Soția Florica, copiii: Păvăluț, Rodica, Angela, ginerii: Petrișor și Fritz, nora Ligia, nepoții: Andreea, Rebeca, Wanesa, Beatrice și Paul. (9503)

† SERVICII FUNERARE †

RO STYL COMPANY
SERVICII FUNERARE COMPLETE
PRODUCĂTOR SICRIE
ARAD, STR. M. EMINESCU 22, TELEFON 214.422
Magazin deschis și noaptea
OFERIM
● SICRIE 10 MODELE DE LA 500.000 LA 3.600.000
● SICRIE LUX 4 MODELE DE LA 4.500.000 LA 20.000.000
● LENJERIE DECES 6 MODELE DE LA 300.000 la 2.000.000
● CRUCE, LUMÂNĂRI, PROSOAPE, BATISTE, MÂNERE și ȘURUBURI SICRIU
OFERTĂ SICRIU FAG CRUCE RESPETE 1.500.000
APELÂND LA SERVICII: ÎMBRĂCAT, FORMOLIZAT ȘI TRANSPORT BENEFICIAȚI DE 15% REDUCERE LA SICRIU
TRANSPORT INTERN ȘI INTERNAȚIONAL
▼PLATA ȘI DUPĂ ÎNCASAREA AJUTORULUI DE ÎNMORMÂNTARE.
PĂREREA DVS. CONTEAZĂ!
TELEFON 0744.690.121

IN MEMORIAM "KUKI"
Servicii Funerare Complete
Str. M Eminescu Nr.4
ÎN CURTE
Tel:211.929 - 0723.343.964
Magazin deschis la orice oră
OFERĂ:
SICRIE 10 modele de la 600.000 - 2.800.000
SICRIE LUX 6 modele de la 3.600.000-10.500.000
SICRIE import 70.000.000 lei
Mânere, șuruburi accesorii
LENJERIE 7 modele de la 350.000 - 1.400.000
GRATUIT !!!!
Transportul sicriului la domiciliu
ÎNĂLȘĂMATUL
Plata în Rate !!!
Transport Intern și Internațional

SC TAKATA PETRI - cu sediul în ARAD -

ANGAJEAZĂ

INGINERI ELECTRICIENI

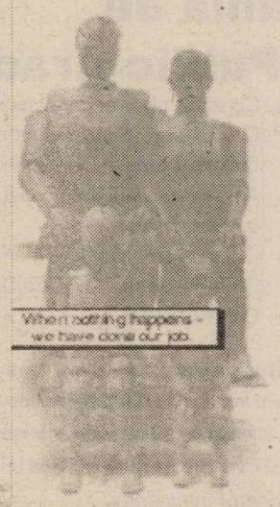

CERINȚE:

-cunoștințe despre automate programabile Mitsubishi seria F1, F2, A, Q

sau

-cunoștințe de bază despre automate programabile Siemens S5 și/sau S7

-limba engleză eventual și germană

CV-urile se depun la sediul societății din Arad
CALEA AUREL VLAICU (la ieșirea din Arad spre Nădlac)
Informații suplimentare la tel.0257/ 289.847 - d-nul **Roșu Victor**.

TAKATA-PETRI
Calea Aurel Valicu F.N., Arad, tel. 0257-289.847, fax 0257-272.587

(c.a.)

PROFIPET cea mai mare firma romaneasca specializata in animale de companie, hrana si accesorii, cauta pentru magazinul sau din Arad

Zoo Center

VANZATOR

- ✔ Doresti sa-ti desfasori activitatea intr-un colectiv tanar, dinamic, alaturi de profesionisti? Iubesti animalele de companie?
- ✔ Daca ai experienta pe post de VANZATOR, comunici usor cu oamenii, esti organizat(a), entuziast(a) si responsabil(a), ai domiciliul stabil in Arad, te asteptam sa te alaturi echipei noastre!
- ➢ NOI iti oferim un mediu de lucru motivant, salariu atractiv, in concordanta cu performanta si posibilitatea dezvoltarii profesionale!

Cerinte:

- ❑ Studii medii;
- ❑ Stagiul militar satisfacut(pentru baieti).

CV-urile se trimit la fax nr. **0244/ 199122** sau se depun la magazinul Zoo Center, Calea Aurel Vlaicu bl.U6, parter, zona UTA, pana la data de **22.05.2003**. Numai candidatii selectionati vor fi anuntati.

(2614692)

Aceasta este o publicație finanțată de Uniunea Europeană. Punctele de vedere conținute în aceasta reflectă exclusiv punctul de vedere al Fundației Româno Germane și nu redau punctul de vedere oficial al Uniunii Europene

FUNDAȚIA ROMÂNO-GERMANĂ

Centru de pregătire și perfecționare porfesională
organizează

în cadrul programului
Phare 2000 - Coeziune economică și socială
RO-0007.02.01

curs *GRATUIT* de calificare în meseria

TAPIȚER

Informații
Vladimirescu, str. Gării nr. 59, Tel. 057-514931; 514934.

(3401302)

ADEVĂRUL
COTIDIAN INDEPENDENT ARAD

Abonați-vă la

ADEVĂRUL

OPEL

Opel. Idei noi - mașini mai bune

e alături

Noi vă construim mașina
Alegeți: Corsa, Astra, Vectra, Vectra GTS
Meriva, Zafira, Combo, Frontera...
Spuneți-ne cum o vreți. De restul ne ocupăm noi.

Autoglobus
Timișoara, Calea Șagului nr. 203
Tel. 0256-290.577, fax 0256-201.920
e-mail: opel@opelautoglobus.ro

- vânzări
- service
- piese de schimb
- tinichigerie-vopsitorie

(3401306)

VALUTA FORTE

Certificat de depozit în valută USD sau EURO

Dobânda: 4,5%

Cu adevărat cea mai bună dobândă de pe piață!

BANCA COMERCIALĂ
CARPATICA
Arad, Complex Expo Market Jackson
Tel. 21.69.83

(c.51)

ACUM
MATROS 2000
La fiecare mp de...
PARCHET LAMINAT
...folia izolantă - grosime 3mm- GRATUIT
LAMBRIURI MDF i PVC
Tel.:0257 / 349 888 , 0722 / 253 222
Arad, C. A. Vlaicu nr. 28-32
(înainte de stadionul UTA-fosta școală de șoferi)
(c.544)

S.C. BUILDING S.R.L.
Arad, str. Patria nr. 14

Angajează

- pictori cu experiență
- sculptori cu experiență

Se oferă:
▲ salarizare deosebită ▲ bonuri de masă
▲ transport gratuit
▲ asistență medicală gratuită la sediul societății

Cei interesați sunt rugați să se prezinte la sediul societății, str. Patria nr. 14.

(3401256)

Agenția AGROSEM ARAD

Vinde următoarele semințe pentru campania de primăvară

- ❑ SEMINȚE DE LEGUME
- ❑ SOIA - soiul AVILA - 8.500 lei/kg
- ❑ ERBICIDE
- ❑ PORUMB - soiul TURDA 200 PLUS - 15.000 lei/kg
  NSSC 420 SÂRBESC - 30.000 lei/kg
  Z P 335 SÂRBESC - 30.000 lei/kg
  Z P 471 SÂRBESC - 30.000 lei/kg
  Z P 409 SÂRBESC - 30.000 lei/kg
  Z P RUMA SÂRBESC - 30.000 lei/kg

Prețurile de mai sus se vor putea modifica ulterior.

PRACTICĂM CELE MAI AVANTAJOASE PREȚURI.

Plata semințelor se face la ridicarea acestora prin: numerar, ordin de plată vizat de bancă și filă CEC.

Semințele sunt subvenționate conform H.G. 1588/2002, CUMPĂRĂTORII VOR PREZENTA ADEVERINȚĂ DE LA PRIMĂRIA DE DOMICILIU DE UNDE SĂ REZULTE CĂ SUNT DEȚINĂTORI DE PĂMÂNT PE CARE-L CULTIVĂ ÎN ANUL 2003.

Ajutorul financiar (subvenția) la semințe conform H.G. 1588/2002 se acordă până la data 30 mai 2003 pentru Campania agricolă de primăvară.

Informații suplimentare la sediul agenției, str. Dumbrava Roșie 2-4 și la telefoanele 0257/275.156 sau 0257/289.063.

Programul de livrare de luni până vineri între orele 8-16, iar sâmbăta între orele 8-12.

(3236108)

SC MINERVA COM SRL importator și distribuitor național de accesorii pentru mobilă și electrocasnice incorporabile, caută pentru filiala din Arad:

MINERVA COM

VÂNZĂTOR

Responsabilități:
- Cunoașterea și prezentarea produselor
- Consilierea clienților în alegerea produselor
- Aranjarea produselor în magazin

Cerințe:
- Studii medii
- Experiență în vânzări
- Operare PC - cunoștințe de bază

Se oferă:
- Salariu fix + bonusuri și recompense conform performanțelor
- Posibilitatea dezvoltării profesionale
- Mediu de lucru motivant

Candidații sunt rugați să trimită CV, până la data de 28.05.2003, la nr. fax: 0256-306173 sau office@minervacom.ro.
Aplicațiile sunt tratate strict confidențial. Numai candidații selectați vor fi contactați.

(3401294)

S.C. „Gospodărirea Comunală Arad" S.A.
Calea Timișorii nr. 61 - Arad -

Angajează următoarele categorii de personal la Strandul Neptun, pe durată determinată (până la 30.09.2003):
- 2 conducători auto cat. B și C;
- 5 muncitori necalificați pentru pază;
- 2 salvamari;
- 2 contabili.

Condiții minime:
- la conducător auto, vechime minimă 5 ani;
- la salvamari, să fi absolvit un curs sau liceu sportiv cu specialitatea înot;
- la pază, să aibă stagiul militar satisfăcut;
- la contabili, studii de specialitate, cazier;

Informații suplimentare la sediul societății sau la telefon 287185.

(2614689)

Compania de Transport Public Arad

anunță publicul călător că în perioada 17 - 18.05.2003 se vor executa lucrări la calea de rulare în intersecția Calea Aurel Vlaicu-Str. Făt-Frumos.

Conform celor stabilite în ședința Comisiei de Sistematizare a Circulației, traficul auto pe direcția Arad-Pecica va fi direcționată pe următorul traseu: Calea Aurel Vlaicu-Str. Făt-Frumos-Șoseaua Centură-Cartier Gai-DN7.

În această perioadă va fi oprită și circulația tramvaielor care au cap de linie stația Făt-Frumos. Pe tronsonul UTA-Făt-Frumos vor circula tramvaiele liniei L6 la un interval de 19 minute, iar traseele liniilor L1, L3, L7, L9, L11, L15, L17 vor circula până la Stația UTA.

Vă mulțumim pentru înțelegere

Director ing. Petru Cuvineanu
Șef serviciu PD ing. Doru Neacșiu

(c)

S.C. MEDUSA TEXTILE S.R.L.
Com. Pecica FN, jud. Arad

S.C. Medusa Textile S.R.L.
ANGAJEAZĂ:
- maistre confecții
- mașiniste pentru bentiță și tiv
- controlori calitate final

Oferim salariu atractiv, bonuri de masă, iar pentru persoanele din alte localități se asigură transportul.

Informații la telefon: 0257/468.087, zilnic între orele 8,00-15,00, 0740/045980, persoana de contact M. Faur.

(2614688)

Firma **UTILAJ TRANSPORT** care face parte din grupul de firme care aparține de

S.C. ICIM ARAD S.A.

face **ANGAJĂRI** pentru următoarele meserii:

- ❑ macaragist
- ❑ automacaragist
- ❑ buldozeriști
- ❑ escavatoriști
- ❑ mecanici Volă

Informații la telefon 270568 sau
Calea 6 Vânători nr. 55 A.

(2614682)

S.C. FAVIOR VIDRA S.R.L.
s.c. FAVIOR-VIDRA S.A. Orăștie

primește piei de ovine spre prelucrare

respectiv transformarea în velur, napalan, nutriet, ș.a.

Cantitate minimă : 500 bucăți piei
INFORMAȚII LA
Tel./Fax : 0254-247.147

(3401265)

INTERCONSULTING

ÎNFIINȚĂRI - MODIFICĂRI
SOCIETĂȚI COMERCIALE • ASOCIAȚII
FUNDAȚII • COD UNIC • LICENȚE
AUTORIZAȚII
PRESTĂRI SERVICII • PSI • PROTECȚIA MUNCII
ÎNMATRICULĂRI - RADIERI AUTO
Str. A. Mureșanu (fosta E. Varga) nr.17
0740.822.163 0745.593.870 0788.103.255

(c.a.)

Administratorul SC ARIS SA Arad

CONVOACĂ

pentru data de 30.05.2003, ora 16,00 la sediul societății din Arad, Calea Victoriei nr. 33-35, Adunarea Generală Extraordinară a Acționarilor din cadrul SC ARIS SA. Se specifică data de referință 01.05.2003 pentru toți acționarii îndreptățiți să voteze în cadrul AGA susmenționate, cu următoarea

ORDINE DE ZI:

1. Actualizarea actului constitutiv.
2. Completarea obiectului de activitate al societății cu activitatea „Alte forme de învățământ" cod. CAEN-8042.
3. Mărirea capitalului social.
4. Diverse.

În cazul neîndeplinirii cvorumului necesar, AGEA se reconvoacă pentru data de 31.05.2003, ora 11,00, la aceeași adresă.

Administrator Ing. Chiță Dorin Ioan

(c 600)

Noi locuri de muncă la Leoni Wiring Systems Arad

Furnizor pentru cei mai mari producatori de automobile si pentru cei mai importanti producatori din industria auto, LEONI are 55 de fabrici in 21 de tari si are peste 16.000 de angajati in toata lumea.
In Arad activitatea a inceput in mai 1999 prin fabricarea de circuite electrice pentru Rover si Land Rover.
In prezent LEONI Wiring Systems Arad are peste 1700 de angajati.

În prezent dorim să angajăm :

Inginer de proces

Responsabilități:
- Se asigure că toate informațiile privind producția sunt corect structurate și monitorizate
- Să asigure compatibilitatea cu regulamentele / procedurile companiei, clienților, furnizorilor
- Responsabil de documentația privind procesul tehnologic, derogarile și planurile de control
- Să asigure permanenta întreținere a echipamentelor tehnologice de fabricare
- Să asigure monitorizarea unităților electrice de testare
- Să asigure optimizarea permanenta a procesului de productie
- Furnizează asistență tehnică zilnic, inclusiv rezolvarea problemelor ce survin în secții, în relația cu clienții, furnizorii, precum și alte funcții ale companiei.

Experiență și pregătire necesară:
- Studii în domeniul tehnic (universitate, colegiu universitar)
- Limba Engleză la nivel avansat
- Cunostiinte practice
- Spirit de initiativa innascut
- Literat in utilizarea calculatorului
- Spirit de echipa

Tehnician întreținere echipament testare

Responsabilități:
- Asistă din punct de vedere tehnic producția
- Asigură întreținerea preventivă și operativă
- Implementează modificările cerute de clienți

Experiență și pregătire necesară:
- Cunoștințe de electronică / electrotehnică
- Preferabil studii în domeniul electronic (școală postliceală, colegiu universitar)
- Experiența în domeniu prezintă un avantaj
- Limba Engleză prezintă un avantaj
- Cunostinte PC

Dacă sunteți interesat

Va rugam trimiteti un CV si o scrisoare de intentie prin fax 275115 /e-mail:Raluca.Hera@LeoniWiring.co.uk până la data de 23.05.2003

Aceste posturi reprezintă o posibilitate de a vă alătura unei importante companii multinaționale și oferă excelente oportunități în carieră. Sediul nostru se extinde și noi oportunități vor apărea întrucât producția în România va crește în următoarele 12 luni.

LEONI
Wire · Cable · Wiring Systems

SCCA Tehnometalica Arad

Strada Andrei Şaguna 81-85
Telefon 0257/280.504
Fax 0257/280.641

Închiriază:

SPAŢIU DE PRODUCŢIE 450 mp. La etaj I, acces separat stradal, dotat cu lift de marfă 500 kg.

SPAŢIU COMERCIAL 175 mp. La parter cu acces stradal.

(3401212)

PRODUCĂTOR ŞI DISTRIBUITOR NAŢIONAL DE PRODUSE ALIMENTARE

angajează pentru Arad

AREA MANAGER

CONDIŢII:
- Studii superioare
- Experienţă în domeniu minim 2 ani
- Abilităţi de comunicare şi negociere
- Domiciliul stabil în Arad
- Permis conducere categoria B

SE OFERĂ:
- Oportunitatea unei cariere în vânzări
- Pachet salarial motivant
- Maşină + telefon mobil

Informaţii şi C.V. la tel./fax 0257/214554 până la data de 24.05.2003.

(2614685)

BANCA DE CREDIT SI DEZVOLTARE ROMEXTERRA SA

ROMEXTERRA

PARTENERUL TĂU PENTRU SUCCES

Oferă depozit tip acumulare atât pentru persoane fizice cât şi pentru persoane juridice

„AVANTAJ"

- Fructificarea superioară a economiilor tale în lei sau valută prin menţinerea dobânzii practicate în condiţiile în care se pot efectua operaţiuni de depunere şi retragere din contul de depozit
- Creşterea randamentului investiţiei prin capitalizarea lunară a dobânzii
- Depuneri şi retrageri pe tot parcursul existenţei depozitului, cu condiţia păstrării soldului minim intangibil
- Lichidarea depozitului înainte de termen se poate realiza fără nici o problemă, neafectând dobânda cuvenită pentru perioada care a trecut. Depozitul se constituie pe o perioadă de 365 de zile, dar momentul lichidării este decis de fiecare.

Relaţii suplimentare se pot obţine la sediul Băncii de credit şi Dezvoltare *ROMEXTERRA SA Sucursala Arad, str. Episcopiei nr. 26*
Tel: 0257/211.027; 0257/211.028; 0257/210.657;
fax: 0257/210.667

(c 31)

QUASAR INDUSTRIES

TROCAL
Calitate germană

Cumpără tâmplărie PVC cu geam termopan până la data de 1 Iulie 2003 şi primeşti geam termopan Low-E la preţ de geam termopan float! Montaj Gratuit!

Avantajele utilizarii geamului termopan Low-E:

- ***Reduce pierderile de energie*** *(consumul de combustibil convenţional pe mp de suprafaţă încălzită scade* ***cu până la 50%****).*
- ***Confort termic*** *(fără perete rece în interior).*
- ***Aspect neutral, reflexie minimă.***
- ***Transparenţă şi transmisie luminoasă deosebit de bune.***

(C.A.)

ARAD - Ziridava Shopping Center, Bd. Revoluţiei, nr. 39-41, Et. 3, tel/fax: 0257/27.00.06

FERESTRE SI USI DIN PVC CU GEAM TERMOPAN

admiterea pe internet.

(sau cum să intri din prima)

Vrei o conexiune dial-up care să nu sune niciodată ocupat?

Alege noul Dial-Up Link, singura conexiune dial-up din România care nu sună niciodată ocupat. În plus ai 6$ / lună* pentru primele 3 luni de trafic nelimitat. Cum ţi se pare?

Intri din prima.

Decupează cuponul de mai jos şi vino cu el la cel mai apropiat dealer RDS Link ca să beneficiezi de reducerea despre care ţi-am vobit.

Dial-Up Link. Intri din prima!

* Fără TVA (normal, dar ce mai contează TVA-ul la banii ăştia?). Oferta este limitată.

RDS Link simţi diferenţa?

Arad / Piaţa Spitalului, bl. 2B, parter
telefon: 0257 22.82.02 / e-mail: arad@rdslink.ro
www.rdslink.ro

REDUCERE! ABONAMENTUL CU TRAFIC NELIMITAT **6 $** LUNA

Completează acest cupon după care vino cu el la noi.

NUME _____
PRENUME _____

(c.)

S.C. Construction House S.R.L.

Arad, Str. Pădurii nr. 49, tel. 214.633, 254.457

Produce UŞI interioare moderne, tip american

Vinde toată gama de MATERIALE DE CONSTRUCŢII ŞI ELECTRICE

Tâmplărie PVC şi AL

PROFILE „PLUSWITHE"

FERONERIE G.U., DR. HAN *GERMANIA*

20% REDUCERE

Montaj - Demontaj gratuit

S.C. Exclusiv Al Plast Arad

Calea Radnei bl. 108 C, tel. 210.280

(629)

PREŢURI EXTRAORDINARE !!!

MOTOROLA C333 59 $*

NOKIA 3310 49 $*

ALCATEL 311 20 $*

SIEMENS A50 30 $*

La telefoanele promoţiei: husă, hands free şi încărcătoare auto cadou.

GRATUIT Nokia 5110, Siemens C25, Maxon 3204, Motorola Talkabout

+ un cadou: 3 L ulei motor

Nokia 7110 625.000 lei*	Nokia 6110 650.000 lei*	
Nokia 3210 325.000 lei*	Sagem Myx-3 2.600.000 lei*	Siemens C 35 325.000 lei*

OFERTA CONNEX Cate o vacanta in doi, de 7 zile, in Spania, (Mallorca, Hotel 4*), pentru fiecare castigator al tragerilor la sorti zilnice, dintre cei care s-au abonat in ziua respectiva.
Regulamentul concursului este disponibil in mod gratuit oricarui solicitant la adresa de web www. Connex.ro
5 luni cu reducere de 50% la abonament (in primele 3 luni de contract si in lunile 11 si 12)
Oferta valabila pana la 15 iunie 2003.
* fara TVA; in limita stocului disponibil.

CG&GC®
SOLUŢII IT COMPLETE PENTRU BIROUL DVS.
Arad, B-dul Revoluţie nr. 42 Tel.: 236-565, 0722/255.044

DEALER CONNEX

(C.A.)

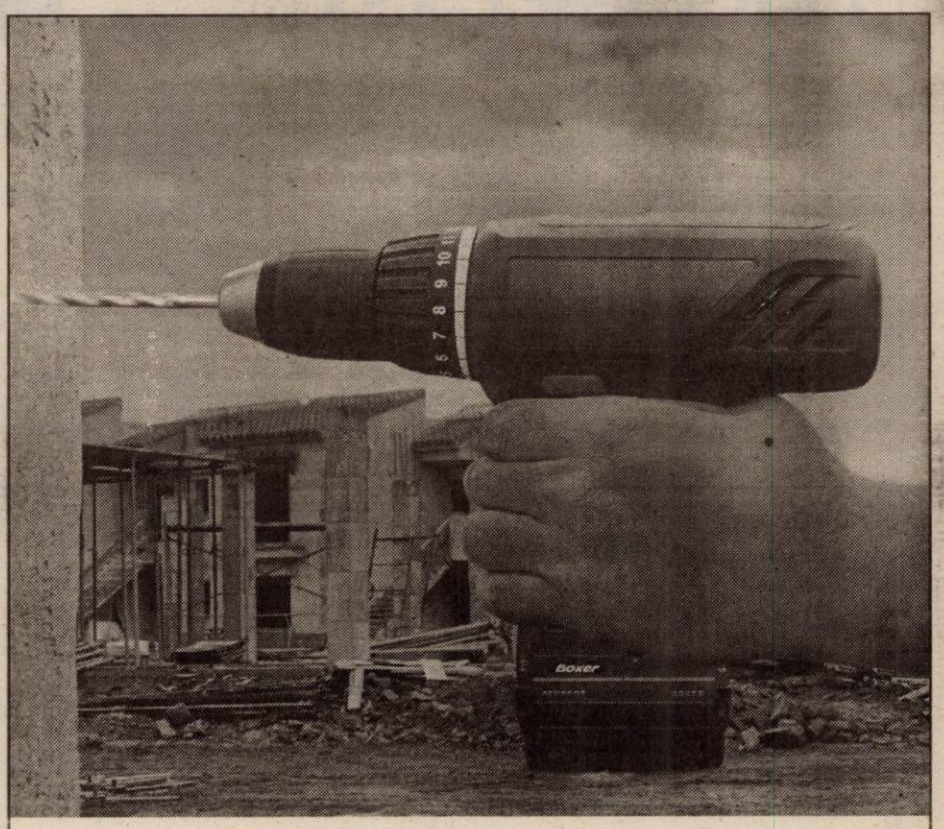

Peugeot Boxer.

Motorizări diesel de până la 127 CP.

www.peugeot.com.ro

Trei variante de motorizare diesel: 2.0 HDi/85 CP, 2.2 HDi/100 CP şi 2.8 HDi/127 CP. Sarcină utilă de la 1145 Kg la 1505 Kg, volum util de la 7,5 m³ la 14 m³. Spor la lucru!

Începând de la 14.277 EURO*

Boxer

PEUGEOT

DE LA PROFESIONIŞTI PENTRU PROFESIONIŞTI.

AUTO SML - CONCESIONAR PEUGEOT
Micalaca 1, Est f.n. Arad, tel: 0257/278.738

*plus TVA

(C.A.)

S.C. SATLINE S.R.L. TELEFON 251.461, 0744/507.211 SHOW ROOM ARAD, Piata Mihai Viteazul - BL. M7 - PARTER

TÂMPLĂRIE DIN ALUMINIU ŞI P.V.C.

CU GEAM TERMOPAN; PROFILE PVC TROCAL Germania; PROFILE ALUMINIU Grecia

NOU! RATE / 5 ani AVANS 0 (c.80)

OMNIASIG
Asigurări de viață S.A.

Societate de asigurări angajează în vederea promovării de produse de asigurare noi și atractive

A. CONSILIERI FINANCIARI	B. UNIT MANAGERI
Cerințe ○ vârsta 25-55 ani ○ studii medii ○ abilități de comunicare ○ spirit de inițiativă, comunicare și de echipă	Cerințe ○ vârsta 25-55 ani ○ studii superioare ○ abilități de comunicare ○ spirit de inițiativă, comunicare și de coordonare echipă ○ personalitate puternică și aspect fizic plăcut

Compania furnizează un program complet de pregătire gratuit, remunerare de nivel înalt-bonusuri etc. și multe oportunități pentru o carieră de succes.

Orice experiență anterioară în vânzări va fi luată în considerare.

Pentru interviu sunați la tel. nr. 0257/213.327
și trimiteți fax la 0257/213.337.
e-mail: omniasig@rdslink.ro

Vă rugăm specificați postul vizat.

(C 93)

cel mai avantajos sistem de rate

CORAURA

cu dobanda de 2% pe lună și scadentă!!!

Puteți achiziționa orice produs comercializat de CORAURA si AMET

ACTELE SE FAC DIRECT ÎN MAGAZIN

MARFA SE RIDICA PE LOC LA SEMNAREA CONTRACTULUI (c.15)

AVANS ZERO

FĂRĂ GIRANT

numai prin magazinele

CORAURA si AMET

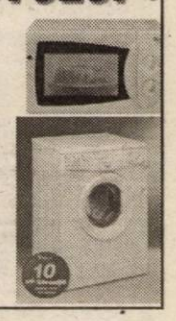

TEL: 228.555
228444 279948

(c.652) **TÂMPLĂRIE PVC CU GEAM TERMOPAN** CALITATE GERMANĂ GEALAN Fenster-Systeme

ARAD, STR. CAIUS IACOB BL.R
FOSTUL Mag. CĂMINUL (lângă BANC POST)

[RATE până la 5 ani avans zero]

Cel mai bun! Cel mai ieftin!

TELEFOANE 0257-256.899 0722-528.185

TERMO PLAST

FERESTRE * UŞI * PVC

Viitorul obligă ...

Tâmplărie PVC cu profile design deosebit, feronerie Germania, geam termopan

NOU !!! Vânzări în rate

Alegeți calitate superioară și profesionalism, la prețuri accesibile !!!

TEL 0257 273.550 sau 0723.249.716 ; 0722.995.957 (3401228)

S.C. MISTER'S S.R.L.

Oferim pachet salarial atractiv.

angajează AGENȚI DE VÂNZĂRI cu experiență.

Trimiteți C.V. la tel/fax 0257-279.089.
B-dul General Gheorghe Magheru bl. 304/C.

(2614672)

SUZUKI prezintă CATALOGUL DE PRIMĂVARĂ:

GRAND VITARA de la 15.859€ (CIP)

wagonR+ de la 7.456 € +TVA

KATANA (SCOOTER) de la 1.913€ +TVA

HAYABUSA (SUPERSPORT) de la 11.250€ (CIP)

SWIFT de la 6.363€ +TVA

www.suzukivest.ro (C.629)

RS SARA MOTORS TIMIŞOARA Importator SUZUKI în România
Bd. L. Rebreanu nr. 88, Tel./fax 0256-20.10.50, 18.24.02, 48.73.01
Arad - Calea Radnei nr. 221, Tel./fax 0257-22.92.72, 25.39.29

Vânzări cash, în leasing sau prin credit bancar. **Finanțare prin Sara Motors Leasing.**
Taxe vamale 0% pentru modelele asamblate în Europa (Swift, WagonR+, etc).
Garanție 3 ani sau 100.000 km (2 ani fără limită de kilometri la motociclete). Vânzări second hand.

construct MIRADA

OFERTA SĂPTĂMÂNII

- OB ∅6, 8, 10, 12.
- PC ∅10, 12, 14, 16, 18, 20.
- PLASĂ SUDATĂ DIFERITE DIMENSIUNI
- PLASĂ GARD, PLASĂ RABITZ
- TABLĂ ZINCATĂ

* BLOCURI CERAMICE, B. C. A. CĂRĂMIDĂ PLINĂ
* ȚIGLĂ SIGHIȘOARA, ȚIGLĂ BRAMAC
* CARTON ASFALTAT BITUM, MEMBRANĂ HIDROIZOLAȚIE
* VATĂ MINERALĂ, POLISTIREN EXPANDAT, EXTRUDAT
* PLĂCI AZBOCIMENT, PLĂCI ONDULATE BITUWEL, PLĂCI FIBRĂ DE STICLĂ
* CIMENT, VAR, IPSOS, CIMENT ALB, GLET, ADEZIV, VOPSELE LAVABILE
* PLĂCI RIGIPS, PAL.

ARAD, str. Poetului, nr. 95,
Tel.: 0257/243 490

(c.a.170)

Primăria comunei Ghioroc

anunță

TOȚI DEȚINĂTORII DE AMBARCAȚIUNI NAUTICE CU MOTOR

că pe lacurile din comuna Ghioroc este interzis accesul cu astfel de ambarcațiuni.

Interzicerea este în conformitate cu legislația privind protecția mediului, legea apelor și H.C. Local Ghioroc.

Menționăm:
Că este permis doar accesul cu ambarcațiuni de agrement fără propulsie cu motoare cu combustie internă, respectiv ambarcațiuni cu vâsle și velă.

Contravenienții vor fi sancționați.

Primar,
Mircea Luca

(3401305)

S.C. ANDROMEDA SERVICE S.R.L.

Cu sediul în Arad, str. Gorunului nr. 24 angajează:

- director vânzări
- inginer instalații cu experiență.
- sudori autorizați ISCIR în oțel.
- sudori autorizați în polietilenă.

SALARIZARE CORESPUNZĂTOARE

Informații la tel.: 0257/ 256.858,
0723/ 340.082, 0788/ 340.082.

(C.A.)

WEST BANK S.A.
ARAD, B-dul Revoluției nr. 88
TELEFON: 284.888; FAX: 285.202
WESTERN UNION TRANSFER DE BANI ®
Cel mai rapid mod de a primi bani din toată lumea

ADEVĂRUL

Cotidian independent Arad

Anul XV, nr. 3910

Sâmbătă, 17 mai 2003 • 16 pagini • 5000 lei • e-mail: adevarul@arad.ro; adv.pub@arad.ro

Tiraj mediu zilnic vândut: 30 531

Partenerul întreprinzătorilor care se respectă
s.c. ARIS s.a. Arad
Calea Victoriei 33-35
Fax: 250.675
Tel: 256.488 257.337

Cazul pământului la primăria Păuliș

RAPORTUL PREFECTULUI UNGUREANU

În urma unor articole publicate de ziarul nostru despre situația tensionată din satele Sâmbăteni și Cladova în legătură cu abuzurile comise de Ioan Turcin, primarul comunei Păuliș, prefectul Dan Ungureanu ne-a invitat la o discuție pe această temă. În primul rând, domnia sa a ținut să precizeze că nu îl susține pe primarul Păulișului, mai exact că nu se află în spatele lui, așa cum scrie în „Adevărul". În al doilea rând, dl. prefect este de acord că primarul Turcin se află într-o situație de incompatibilitate ca președinte al comisiei comunale de reconstituire a dreptului de proprietate, și în același timp, beneficiar al hotărârilor acestei comisii, în calitatea sa de președinte administrator al unei societăți agricole și ne informează că i-a cerut să își lămurească situația intrând în legalitate. O cale ar fi demisia primarului din funcția de președinte al comisiei comunale de reconstituire a dreptului de proprietate, este de părere dl. Ungureanu, lucru pe care l-au și cerut, de altfel, reclamanții din Sâmbăteni și Cladova.

În sprijinul principialității intervenției prefectului - ca instituție publică - în scandalul pământului de la Păuliș, dl. prefect ne-a înmânat un Raport al Comisiei de control a prefecturii în care sunt analizate reclamațiile proprietarilor de pământ și ale asociațiilor agricole din comună. Raportul întocmit sub îndrumarea subprefectului Florin Remețan, pe mai puțin de 12 pagini dactilografiate, este un document stufos, cu pretenții de „ultimul cuvânt în materie de aplicare a Legii 18/91 în comuna Păuliș", greu de lecturat și de înțeles de niște agricultori, cărora le este destinat. Printre rânduri însă, putem regăsi și unele răspunsuri la acuzele aduse primarului Turcin și asupra cărora prefectul insistă să tragem concluzia că nici domnia sa și nici subprefectul nu ar fi susținătorii din umbră ai primarului grof de la Păuliș în manevrele sale funciare.

ȘTEFAN TABUIA

(Continuare în pagina 5)

Viceprimarul Emanoil Voicu: „ÎNCEPÂND DE ASTĂZI, CENTURYMARC NU MAI ESTE PARTENERUL NOSTRU DE DISCUȚII"

Americanii nu au reușit să vină cu banii • Primăria va căuta alți investitori • Soarta CET-ului este în mâinile Guvernului

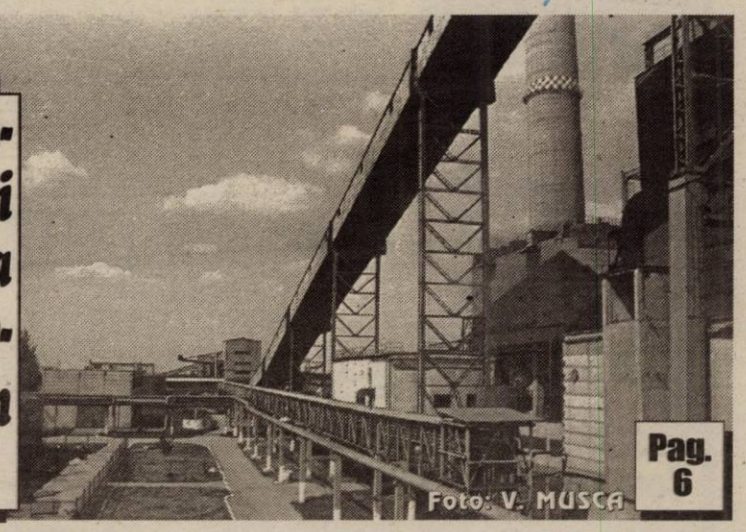

Foto: V. MUSCA

Pag. 6

Foto: AL. MARIANUT

Pag. 3

La UVVG ZILELE ACADEMICE ARĂDENE!

Baschet masculin **Jucăm finala!**

ROMPETROL BUCUREȘTI - WEST PETROM ARAD 56-65 (24-33)

Foto: AL. MARIANUT

Pag. 12

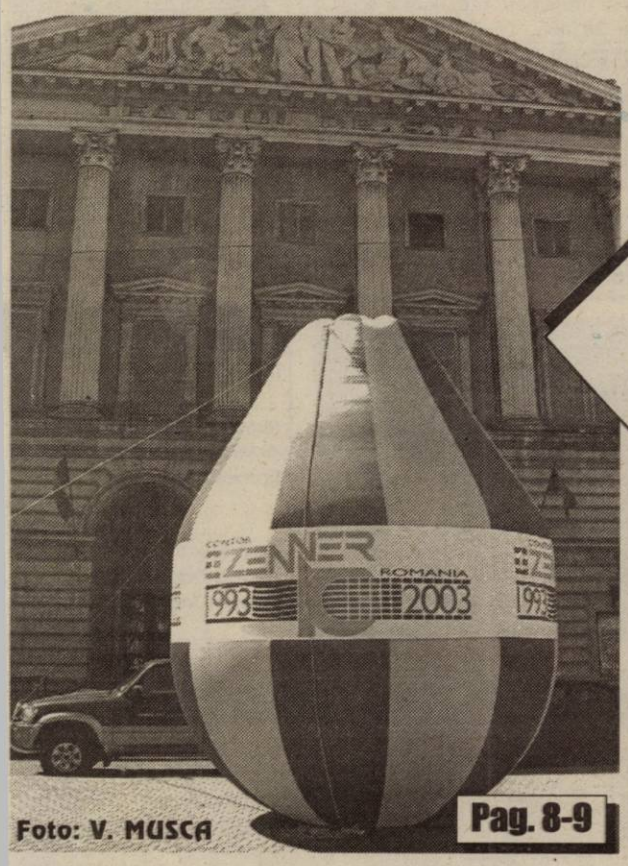

Foto: V. MUSCA

Pag. 8-9

CONTOR ZENNER - UN SECOL ÎN LUME ȘI ZECE ANI ÎN ROMÂNIA

Pag. 4

Pedeapsă pentru ... un pește prins în prohibiție:

CONTUZIE ABDOMINALĂ, TRAUMATISM TORACIC, COASTĂ FRACTURATĂ!

ALGLASS Grafica
FIRME ȘI RECLAME, PANOURI PUBLICITARE, LITERE VOLUMETRICE
COPERTINE ȘI BANNERE
NOU! JALUZELE VERTICALE SI ORIZONTALE
Str. Andrei Șaguna nr. 26-28
Tel: 0257-270.171 0721.269.708

„ECONOMIA - PREZENT ŞI VIITOR”

Sesiune de comunicări ştiinţifice a studenţilor economişti de la U.A.V.

Ieri, la **Universitatea „Aurel Vlaicu”**, la sediul **Facultăţii de Ştiinţe Economice**, a avut loc cea de-a IV-a ediţie a **Sesiunii de comunicări ştiinţifice a studenţilor**, sub genericul **„Economia - prezent şi viitor”**. Manifestarea a reunit 19 lucrări, selectate dintr-un număr mai mare, prezentate de studenţi ai anilor II - IV de la Facultatea de Ştiinţe Economice a UAV.

„Lucrările s-au grupat în jurul a trei problematici: de cercetare fundamentală în domeniul filozofiei ştiinţelor economice, de actualitate din domeniul economiei de tranziţie şi, poate cea mai interesantă, de analiză a situaţiei politico-economice actuale. Au fost lucrări de o valoare ridicată, prezentate atractiv şi modern (cu videoproiectoare), titluri incitante care vorbesc de la sine despre interesul în cercetare al studenţilor de la Facultatea de Ştiinţe Economice a UAV.”, ne-a declarat **prof. univ. dr. Mariana Nagy**, decanul facultăţii.

Sesiunea s-a încheiat cu festivitatea de premiere. Premiul I s-a acordat studentelor **Oana Palade, Cristina Nădrău** şi **Melinda Pelok**, pentru lucrarea **„Cum poţi să protejezi 100 000 $?”**. Au mai fost distinse cu premii şi menţiuni (constând în cărţi de specialitate), alte nouă lucrări prezentate în cadrul sesiunii. Din juriu au făcut parte Sebastian Cojocaru, din partea Ligii Studenţilor, un reprezentant al cadrelor didactice, secretarul ştiinţific al facultăţii, prof. univ. dr. Matei Şimăndan şi decanul facultăţii, prof. univ. dr. Mariana Nagy.

C. L.

EXCURSIA OLIMPICILOR

Conducerea şcolii generale „Aurel Vlaicu” din Arad, finanţată de către Comitetul Reprezentativ al Părinţilor, organizează în perioada 17 - 18 mai „Excursia olimpicilor”, un program pentru stimularea performanţelor.

23 de elevi care au obţinut rezultate foarte bune la olimpiade - faza municipală, calificarea şi participarea la faza judeţeană sunt beneficiarii unei excursii Arad - Deva - Hunedoara - Haţeg - Sarmisegetusa. Această excursie a fost gândită ca o răsplată şi totodată ca un stimulent şi va avea un caracter tematic, incluzând vizitarea de vestigii istorice, grădini botanice şi zoologice.

Z. Ş.

HOROSCOP

Sâmbătă, 17 mai 2003

Berbec (21.03-20.04). Astăzi s-ar putea să faceţi o ieşire la iarbă verde împreună cu nişte prieteni. Veţi uita de grijile cotidiene şi vă veţi simţi minunat.

Taur (21.04-20.05). O persoană rău intenţionată încearcă să vă discrediteze în faţa partenerilor de afaceri. Ar trebui să luaţi măsuri cât mai repede.

Gemeni (21.05-20.06). Un membru al familiei dvs. va avea un necaz. Acordaţi-i tot sprijinul de care va avea nevoie.

Rac (21.06.-22.07). Veţi primi o sarcină grea din partea şefului dvs., dar cum sunteţi isteţ ca întotdeauna veţi reuşi s-o scoateţi la capăt.

Leu (23.07-22.08). Un partener de afaceri vă va face o propunere tentantă. Gândiţi-vă mai bine înainte de a o accepta.

Fecioara (23.08-22.09). Nu ar strica să vă luaţi o mică vacanţă şi să plecaţi într-o excursie de câteva zile pentru a uita de stresul de la locul de muncă.

Balanţa (23.09-22.10). S-ar putea aveţi un câştig destul de important dintr-o afacere. Dar nu vă bucuraţi prea tare, pentru că aveţi câteva datorii de acoperit, şi nu veţi rămâne cu prea mulţi bani.

Scorpion (23.10-21.11). Veţi avea foarte multe treburi de rezolvat astăzi, dar veţi fi recompensat pe seară pentru că veţi merge la o mică petrecere unde vă veţi distra de minune.

Săgetător (22.11-21.12). Veţi avea o mică ceartă cu un membru al familiei. Aveţi grijă de sănătatea dvs. pentru că sunteţi imunitatea dvs este scăzută.

Capricorn (22.12-19.01). Astăzi veţi merge la o petrecere împreună cu persoana iubită, care vă va face o surpriză plăcută.

Vărsător (20.01-20.02). Un proiect pe care l-aţi început cu mult timp în urmă va lua amplare şi vă va da rezultate la care nici nu vă aşteptaţi.

Peştii (21.02-20.03). Chiar dacă aveţi foarte multe pe cap la locul de muncă, mai ocupaţi-vă şi de persoana iubită pentru că se simte neglijată şi s-ar putea să calce strâmb.

Calendar

✎ Astăzi, Soarele răsare la ora 5 şi 46 de minute şi apune la ora 20 şi 38 de minute.

✎ **Au trecut 136 de zile din acest an. Au mai rămas 229 de zile până în 2004.**

✎ **Praznicul zilei: Biserica ortodoxă:** Sf. Ap. Andronic; Sf. Iunia; Cuv. Nectarie şi Teofan; **Biserica greco-catolică:** Sf. Ap. Andronic şi Iunia.

A venit BARZA!

La Arad: ION Răzvan Andrei, MUREŞAN Suzana, DOMOŞI Szilvia DANCIU Elias, TRIF Nicoleta Andrea, MATECIUC Eduard Cosmin, ECSELI Angelica Nicoleta, MOLDOVAN Alexandru Ciprian, MUREŞAN Andra Larisa.

Comenzi taxi

☎ GETAX - 280.705; 280.100; 280.548
☎ DIESEL STAR - 212.222; 0722.361.011; 0745.645.645
☎ EUROPA - 275.555; 0723.677.555; 0744.828.163
☎ MIRCO MILI - 230.530; 230.730
☎ ALFA PLUS - 349.349; 256.222
☎ TAXI ARAD - 244.244; 274.444; 0722755440
☎ FAVORIT - 280.000; 281.111; 0740083333; 0742409992

AU PLECAT DINTRE NOI!

✝ Znorovszky Maria (1915); Popa Ana (1912); Ardelean Susana (1924); Tripon Teodor (1937); Szabo Gheorghe (1913).

„ADEVĂRUL” VĂ ASCULTĂ

La telefonul dimineţii, 280944, între orele 9,00-12,00

☎ **Critică pe Internet.** Pe adresa de e-mail a ziarul nostru, ne-a fost trimisă o sesizare de la un cetăţean pe nume Emil D. Domnia sa se întreabă retoric „de ce sunt eu obligat să plătesc abonamentul radio-TV, când toate informaţiile care se dau pe post îi privesc pe bucureşteni şi nu auzim nici o ştire din provincia Arad, care să ne încânte”. A doua nemulţumire este legată direct de inactivitatea edililor locali, care deşi au făcut „excursii” prin cartiere şi au promis marea cu sarea, n-au făcut nimic. „În Bujac nu mai vine nimeni să aranjeze străzile, aşa cum a promis Dorel Popa. Nici în jurul Şcolii nr. 6, pe care a vizitat-o primarul, nu s-a făcut nimic”.

Cu privire la repararea străzilor din Bujac, mai trebuie aşteptat, pentru că, după cum a declarat Executivul Primăriei, prioritare sunt cele din centrul oraşului.

Redactor de serviciu, S. A.

Meteo

Vremea va fi în general frumoasă şi se va încălzi uşor. Cerul va fi variabil. Vântul va sufla slab la moderat din sector nordic.

Temperaturi maxime: 20 la 23°C. Temperaturi minime: 6 la 10°C.

UTILITARE ● UTILITARE

PRIMĂRIA MUNICIPIULUI

Program de relaţii cu publicul (camera 5) luni-miercuri-vineri între orele 8-12; marţi-joi între orele 8-12; 15-17 - tel. 284.744, tel. centrală 281.850.

PIEŢE, TÂRGURI

Astăzi este zi de piaţă la Chişineu Criş, Lipova, Pâncota, Felnac, Grăniceri, Hălmagiu, Moneasa, Pecica, Vărşand, Socodor, Şeitin, Vladimirescu, Zimandu Nou, Covăsânţ. Târguri **săptămânale** se desfăşoară astăzi la Lipova, Pâncota, Hălmagiu, Moneasa.

* Sunt deschise târgurile de animale de la Beliu, Pecica, Lipova, Sântana, Bârzava, Arad-Obor şi Sânicolaul Mic.

FARMACII DE SERVICIU

• Farmacia **REMEDIUM** Arad, B-dul Revoluţiei nr. 52-54. Program luni-vineri: 7,30-20,00, sâmbătă 8,00-14,00. Telefon 233195. Eliberează medicamente compensate şi gratuite. • Farmacia **LIBRO PHARMA** NON STOP, Calea Aurel Vlaicu 60-68 (lângă stadionul UTA) telefon 212.992. Eliberează medicamente compensate şi gratuite. • Farmacia **TEAHAFARM**, B-dul Revoluţiei nr. 65. Program. luni-vineri 8-21, sâmbătă 9-13. Telefon 254.587. Eliberează medicamente compensate şi gratuite. • Farmacia **OMNIAFARM**, Calea Aurel Vlaicu, Bl. Z28, cu program zilnic de la orele 8,00-22,00. Telefon 271724. Eliberează medicamente compensate şi gratuite. • Farmacia **ELPIS PHARM** Micălaca, zona Piaţa Soarelui, str. Voinicilor, colţ cu str. Păşunii, Bl. 193, sc. A, parter. Program: luni-vineri 8-20, sâmbătă 8,30-14. Tel: 259.619.

URGENŢE STOMATOLOGICE...

... asigură Cabinetul din str. Crişan (în spate la Gionelli), program non-stop. Telefon: 253794.

• Urgenţe stomatologice asigură şi cabinetul din B-dul Revoluţiei nr. 62, ap. 17. Zilnic: conform orarului (robot pe telefon); sâmbătă între 9-14. Telefon: 256.665. ● Cabinetul Stomatologic din Calea Victoriei nr. 7 A asigură zilnic urgenţe, inclusiv sâmbăta, între orele 10-15. Telefon 095.565.622.

Cabinetul stomatologic din B-dul Revoluţiei nr. 95, etajul I, asigură urgenţe, zilnic între orele 8-14, telefon 282184.

SANITAR-VETERINARE

Punct autorizat de însămânţări artificiale veterinare în Aradul Nou, str. Ady Endre nr. 21, tel. 288.292.

DISPENSAR VETERINAR

Dispensarul veterinar din Aradul Nou efectuează zilnic, orele 8-16 (sâmbăta 8-12) examen trichineloscopic, castrare porcine, ecornarea viţeilor, însămânţări artificiale. Telefon 287.298.

ADMINISTRAŢIA FINANCIARĂ

Administraţia Financiară a municipiului Arad: Asistenţă contribuabili (impozitul pe venitul global) - telefon 280633, 280733, int. 199 între orele 8,00-12,00. Informaţii mai pot fi obţinute la adresa de web: www.finantearad.ro

ÎNREGISTRĂRI ÎN CAZ DE DECES

Biroul de Stare Civilă - decese face înregistrări după următorul program: sâmbătă şi duminică, între orele 9,00-11,00. Tel. 281850.

TELEFON DE URGENŢĂ LA POLIŢIE: 955

Noul număr de centrală telefonică al I.J.P. (Inspectoratul Judeţean de Poliţie) Arad: 207100.

PROTECŢIA CONSUMATORULUI

B-dul Revoluţiei, nr. 50. Telefon: 254047/257049.

ACTUALITATEA CULTURALĂ

Teatru

Mâine, 18 mai, ora 18,00, Teatrul de Stat Arad prezintă spectacolul cu piesa „Blestemul muritorilor de foame” de Sam Shepard.

Cinematografe

Dacia: **Cavalerii Shaolin (SUA) 10; 12,30; 15,00; 17,30; 20**

Mureşul: **Puterea dragostei (SUA) 10; 12; 14; 16; 18**

Arta: **A 25-a oră (SUA) 15; 17,30; 20**

Sala mică: **Asterix şi Obelix 2 (Franţa) 15,30; 18,30**

Progresul: **Duminică, 18 mai - Promisiune (SUA) 16; Glumă mortală (SUA) 18**

În judeţ

Ineu:
16-18 mai: Drumul spre pierzanie (SUA) 16; 18
20-21 mai: Semne (SUA) 16; 18

Pâncota:
18 mai: Contele de Monte Cristo (SUA) 16; Regele scorpion (SUA) 18

Lipova:
18 mai: Garcea şi oltenii (ROM) 14; 16; Blade II (SUA) 18

Chişineu Criş:
18 mai: Triplu X (SUA) 16; Cât rezişti fără sex? (SUA) 18

Reţeta zilei

CÂRNĂCIORI MARINAŢI LA GRĂTAR

Ingrediente pentru 4 porţii:
3 linguri miere, sucul de la 1 lămâie, 2 linguri muştar cu boabe întregi, 12 cârnăciori, 2 rămurele de rozmarin.

Preparare: Într-un bol larg, amestecaţi mierea, sucul de lămâie şi muştarul. Aşezaţi cârnăciorii şi presăraţi rozmarin. Frigeţi cârnăciorii timp de 25 minute pe grătarul încins la temperatură scăzută având grijă să-i întoarceţi frecvent şi să-i ungeţi cu marinata rămasă. Serviţi cârnăciorii cu garnitură de cartofi copţi şi cu salată verde.

ECHIPA DE SERVICIU

GABRIELA GROZA
secretar de redacţie

Bianca Felea, Ioan Leac, Adela Pop, Dina Rujan, Ramona Vidulescu
tehnoredactare computerizată

Doina Jurcă, Dan Roman, Aurica Telcian, Dacian Toduţa
corectură

Cursul valutar*

- VALORI ÎNREGISTRATE IERI, 16 MAI 2003

Denumirea valutei	BNR	BCR		BRD		Banca Transilvania		Banca Românească		Banca Romexterra	
		C	V	C	V	C	V	C	V	C	V
Euro	37492	37000	37700	37240	37580	37200	37600	37150	37700	37250	37750
Dolar S.U.A.	32799	32200	33000	32660	33030	32650	33000	32696	33065	32500	33100
Forint	153	144	159	148	156	149	154	-	-	-	-

La UVVG

ZILELE ACADEMICE ARĂDENE!

Zilele academice arădene ale Universității de Vest „Vasile Goldiș" Arad au ajuns la ediția a XIII-a. Manifestarea a început ieri cu te-Deum și depunere de coroane la statuia lui Vasile Goldiș, la care au participat **prof.univ.dr. Aurel Ardelean**, rectorul UVVG, **P.S. Timotei Seviciu**, episcop al Aradului, **jurist Dan Ungureanu**, prefectul

Aradului, **Levente Bognar**, viceprimarul Aradului, deputat **Mihaela Mândrea**, inspector școlar general adj. **Mihai Matecovici,** un numeros corp academic, studenți, reprezentanți ai mass-media. Vorbitorii au apreciat strădaniile universității „Vasile Goldiș" în plan academic și al bazei didactico-materiale, iar rectorul Aurel Ardelean a mulțumit pe această cale tuturor factorilor care de-a lungul timpului au susținut universitatea: administrația publică locală, Biserica, mediul socio-economic și de afaceri, instituțiile de învățământ preuniversitar.

A urmat ședința festivă și comunicări în plen la Palatul Cultural, la care au participat și delegați ai universităților din Anglia, Elveția, Germania, Franța, Italia, Republica Moldova, Serbia, Slovacia, Ungaria și din țară. După cuvântul de binecuvântare rostit de P.S. Timotei Seviciu, a urmat cuvântul de deschidere al prof.univ.dr. Aurel Ardelean, care a arătat că: **„această ediție este expresia respectului valorilor academice fundamentale pentru învățământ, a libertății la creația științifică și cercetare, cât și a vocației de cercetători în diferite domenii a profesorilor și studenților universității".** Totodată, rectorul a făcut și un bilanț al activității academice de până acum:

- integrarea universității în primul Consorțiu Universitar Internațional din România;
- lărgirea numărului de parteneriate internaționale la 40 de universități;
- realizarea Academiei CISCO și a centrului de testare ECDL pentru conducerea calculatorului, valabil în 80 de țări;
- promovarea conceptului de dezvoltare regională prin: participarea la acțiunile bilaterale în cadrul programului „Strângeri de mâini"; includerea în grupul de lucru pentru elaborarea Strategiei de Dezvoltare Regională;
- contribuții la rezolvarea unor probleme concrete ale comunității și mediului socio-economic local;
- participarea la proiecte europene în curs de derulare: SECAL, PIN-MATRA, JEAN MONNET, LIFE, PLANTA EUROPA;
- organizarea unor manifestări științifice internaționale: „Apa, mediul, sănătatea"; 280 de ani de la primele amenajări în Grădina Botanică Universitară Macea, școala de vară de la Macea;

Mesaje de salut au adresat și **Florin Remețan**, subprefect; **Caius Parpală**, președintele CJA și ziua a continuat cu comunicări pe secțiuni (în cadrul fiecărei facultăți) și o serată muzicală oferită de echipe artistice studențești și dineul oficial, la complexul universitar Macea.

ZORICA ȘIPOȘ
FOTO: AL. MARIANUȚ

De la Inspectoratul Teritorial de Muncă

Un muncitor a căzut de pe o baracă...

În data de 13.05.2003, în jurul orei 14,30, a avut loc un accident de muncă la SC ARCONSERV SA ARAD, care s-a soldat cu incapacitatea de muncă a persoanei accidentate. Victima, Bogdan Petru, în vârstă de 44 de ani, avea o vechime în câmpul muncii de 26 de ani (din care 10 în cadrul întreprinderii).

Accidentul de muncă s-a produs în timp ce muncitorul, împreună cu alți doi colegi, participa la mutarea unei barăci aflată în zona Universității Aurel Vlaicu (Micălaca-zona II). În timp ce se afla pe baracă, Bogdan Petru a alunecat și a căzut, alegându-se cu o „fractură de calcaneu la piciorul drept". Victima a fost transportată la Spitalul Clinic Județean, secția Ortopedie, unde i-a fost pus piciorul în gips.

S-a împușcat cu pistolul de vopsit

Un alt accident de muncă s-a produs la ASTRA VAGOANE ARAD SA, secția Finisaj - atelier Vopsitorie. Persoana accidentată se numește Teaha Florin, în vârstă de 25 de ani, cu o vechime în câmpul muncii și în meseria de vopsitor de șapte ani.

Victima s-a accidentat în timp ce curăța pistolul de vopsit. Din neatenție, a acționat declanșatorul pistolului, jetul acestuia accidentându-l la mâna dreaptă. Diagnosticat cu „plagă împușcată dg. III mâna dreaptă", Teaha Florin se află, în prezent, în incapacitate temporară de muncă.

Tăbăcărie amendată

În aceste zile, în urma unui control efectuat la SC CORDIAL CD IMPEX SRL, inspectorii de muncă din cadrul serviciului securitate și sănătate în muncă al ITM Arad au aplicat o amendă de 10 milioane de lei. Având ca obiect de activitate fabricarea articolelor de îmbrăcăminte din piele, tăbăcăria și finisarea pieilor, societatea a fost amendată din cauza nerespectării prevederilor L. 90/1996 - legea protecției muncii. Enumerăm câteva dintre neregulile constatate: * neîntocmirea buletinelor de verificare a împământărilor, neexistând astfel nici o dovadă că s-ar fi făcut verificarea periodică a prizelor de împământare; * neefectuarea instructajului de protecția muncii corespunzător specificului muncii fiecărui angajat; * nu aveau afișate instrucțiunile specifice de lucru la nici un loc de muncă din cadrul societății etc.

„Pe lângă amenda contravențională aplicată, inspectorii de muncă au dispus și termene de intrare în legalitate", ne-a mai informat **Florina Ghile**, purtătoarea de cuvânt a inspectoratului Teritorial de Muncă (ITM) Arad.

Registrul comerțului își prelungește programul

Data de 31 mai a.c. este termenul limită de preschimbare a certificatelor de înmatriculare a societăților comerciale.

„Termenul de preschimbare se apropie, astfel că fiind foarte multe solicitări este posibil să fim nevoiți să prelungim programul de lucru pentru a face față solicitărilor", ne-a declarat j.r. Simona Julean, director al Oficiului Registrului Comerțului, de pe lângă Tribunalul Arad.

În premieră națională

„BURSA LOCURILOR DE MUNCĂ PENTRU STUDENȚI"

Liga studenților de la Universitatea „Aurel Vlaicu", în colaborare cu organizația similară de la Universitatea „Vasile Goldiș", Inspectoratul Școlar județean și Agenția județeană pentru ocuparea forței de muncă (AJOFM) Arad vor organiza în data de 23 mai a.c. „Bursa locurilor de muncă pentru studenți. Manifestarea, în premieră națională, se va desfășura, după toate probabilitățile, în Micălaca, zona 300, în sălile de curs ale Universității „Aurel Vlaicu".

Ștefan Pascu, directorul executiv al AJOFM Arad, ne-a declarat că instituția pe care o conduce are misiunea de a contacta agenții economici care doresc să ofere locuri de muncă pentru studenți. Atât pe perioadă determinată, pe timpul vacanței, cât și pe perioadă nedeterminată, cu normă de muncă întreagă sau parțială.

Ștefan Pascu ne-a mai informat că Agenția Națională pentru Ocuparea Forței de Muncă a trimis o recomandare către agențiile județene, în care se arată că trebuie să invite la Bursă marile companii care au puncte de lucru în județe. Asta deoarece conducerile centrale ale acestor companii și-au manifestat intenția de a angaja cât mai multe persoane din rândul studenților.

N. OPREAN

MEDICII VETERINARI ȘI-AU SERBAT ZIUA

Ieri, după-amiază, la „Casa Jelen" într-o atmosferă destinsă, medicii veterinari din județul nostru au sărbătorit „Ziua Națională a Medicului Veterinar". Manifestarea a fost organizată de către Colegiul Medicilor Veterinari (CMV), (președinte dr. Florin R. Nicoară), împreună cu Asociația Generală a Medicilor Veterinari (președinte dr. Dragomir D. Bojidar). La eveniment au mai participat reprezentanți ai administrației publice, Direcției Sanitar-Veterinare, Prefecturii Arad și cadre didactice de la facultatea de Zootehnie din Timișoara.

Cuvântul de bun venit a fost rostit de către **dr. Florin R. Nicoară,** președinte C.M.V. Arad, care a vorbit și despre însemnătatea „Zilei Medicului Veterinar". Dintre reperele istorice menționate de dr. Nicoară amintim: * la 15 mai 1871 s-a înființat pentru prima dată Societatea de Medicină Veterinară; * la 15 mai 1861 s-a înființat Școala de Medicină Veterinară din București * anul acesta se împlinesc 50 de ani de la absolvirea primei promoții de studenți ai Facultății de Medicină Veterinară din Arad.

Nu în ultimul rând, aniversarea „Zilei Medicului Veterinar" a constituit un bun prilej pentru ca profesioniștii acestei bresle să depene împreună amintiri mai vechi sau mai noi.

C. TRIF

Arădenii au exportat „Perinița" în Suedia

Ansamblul folcloric „Vidreana" al Palatului Copiilor Arad s-a întors de curând din Suedia, unde a susținut mai multe reprezentații. Dansatorii arădeni au prezentat tradiții românești în Goteborg și împrejurimi, impresionând prin joc și costum.

Grupul arădean, format din opt liceeni, s-a deplasat în Suedia la invitația unor oficiali locali. În timpul șederii pe tărâmuri scandinave, folcloriștii români au vizitat o școală de imigranți, unde de altfel s-a desfășurat și un mic spectacol, s-au numărat printre oaspeții unei seri de dans suedezo-finlandez și au reușit să atragă o sală întreagă în jocul Periniței. Deși apreciat peste hotare, dansul popular nu se bucură de același prestigiu în România. Toma Draia, coordonatorul ansamblului Vidreana, crede că tinerii asociază folclorul cu o monedă învechită, fără valoare comercială, o monedă ce nu poate fi preschimbată în hamburger la primul colț de stradă. Evoluția din Suedia lasă totuși o urmă de speranță.

Prof. Krista Hajnalka declara la întoarcerea din Suedia că nu mai crede în mituri. Firea rece scandinavă, pe care se aștepta să o cunoască, nu s-a arătat în nici un moment al vizitei. „Ceea ce li s-a demonstrat suedezilor a fost că dansul nu se reduce la mișcarea semi-automată a corpului, ci la transpunerea unor sentimente în mișcare", afirmă prof. Krista.

Prin acțiunile sale, Palatul Copiilor Arad dovedește încă o dată că promovează valorile perene, estetice, etice și cognitive. Toate costurile deplasării au fost suportate de comunitatea locală din Molnlycke, Suedia.

Cupa Asociației Sportive „POMPIERUL", la minifotbal

În perioada 14-15.mai.2003, Grupul de pompieri „Vasile Goldiș" Arad a organizat turul campionatului interjudețean de minifotbal, la care au participat 50 de pompieri militari din județele Arad, Timiș, Alba, Hunedoara și Caraș-Severin. În urma desfășurării meciurilor programate în cele două zile, pompierii arădeni s-au clasat pe locul III, urmând ca în perioada 21-22.mai.2003, să participe la Timișoara, unde se va desfășura returul acestui campionat, iar primele două echipe clasate vor participa la faza zonală organizată de pompierii din județul Alba.

Competiția s-a desfășurat în spirit de fair-play, pe terenul de sport al Facultății de educație fizică și sport a Universității de Vest „Vasile Goldiș", căreia îi aducem mulțumiri, alături de C.S.M. Arad pentru spațiul acordat legat de cazare și terenurile de sport puse la dispoziție.

Președinte „A.S. Pompierul" Arad
Maior, Berche Florin

Agenția de șomaj Arad este văzută bine (și) datorită rromilor!

Rezultatele obținute de județul Arad la „Bursa locurilor de muncă pentru rromi", manifestare organizată în premieră, în urmă cu o săptămână, au constituit un prilej de bucurie pentru conducerea Agenției județene pentru ocuparea forței de muncă (AJOFM) Arad.

„Mă declar foarte mulțumit de rezultatele Bursei locurilor de muncă pentru rromi. Dintre toate județele țării, numai Harghita ne-a luat-o înainte. La noi, din 118 participanți, doar 9 au fost angajați pe loc, iar la Harghita, din 98 de participanți, 28 au fost angajați pe loc. Oricum, găsesc că locul II pe țară este meritoriu", a declarat la conferința de presă de ieri, **Ștefan Pascu,** directorul executiv al A.J.O.F.M. Arad.

Nici în ceea ce privește realizarea celorlalți indicatori de performanță, AJOFM Arad nu stă rău. Pe scala de la 1 la 10, AJOFM Arad a obținut un punctaj de 8,87 la realizările din primul trimestru al anului. S-ar fi obținut, 9,87, însă creditarea IMM-urilor cu dobândă subvenționată, care înseamnă un punct din perspectiva indicatorilor de performanță, nu a fost demarată în acest an. Ea va începe abia spre sfârșitul acestei luni, dar asta nu din vina AJOFM Arad, ci pentru simplul motiv că, la nivel național, nu a fost definitivată până acum procedura de acordare a creditelor.

NICOLAE OPREAN

Nerespectarea regimului substanțelor toxice

Este cercetată în stare de libertate ***Tica Silvia,*** de 43 ani, din Sebiș, care a introdus în țară și comercializat substanțe toxice, fără a poseda autorizație în acest sens.

Infracțiuni la regimul circulației

Este cercetat în stare de libertate ***Stian Florin,*** de 28 ani, din Pitești, care în 15.05.2003 a fost depistat conducând pe DN 7, în localitatea Păuliș, un autovehicul neînmatriculat și cu număr fals.

Furturi de energie electrică

Sunt cercetați în stare de libertate ***Aneci Vasile, Gutu Gabriela*** și ***Otlăcan Remus,*** toți din Arad care, în urma unui control efectuat împreună cu reprezentanții S.C. Electrica SA, au fost depistați sustrăgând energie electrică prin instalații improvizate.

Pedeapsă pentru... un pește prins în prohibiție:

CONTUZIE ABDOMINALĂ, TRAUMATISM TORACIC, COASTĂ FRACTURATĂ!

Un cetățean din Șeitin **(Bălaș Dumitru)** susține că a fost agresat zilele trecute de către lucrători ai Asociației Vânătorilor și Pescarilor Sportivi (A.J.V.P.S.) și ai Jandarmeriei: „e adevărat că era perioadă de prohibiție dar în lege scrie că puteau să mă amendeze. Nicidecum să mă bată cu atâta sălbăticie. Pe Mureș, unde pescuiam eu, erau mai mulți dar numai cu mine au avut treabă. Aveam prins un singur pește. S-au supărat pe mine pentru că le-am cerut să se legitimeze. Au început să mă înjure ordinar. Am replicat... Mi-au spus să le dau bețele că dacă nu mă împușcă. Atunci - recunosc - că am zis și eu", relatează Bălaș. El susține că a înșfăcat bâtele de pescuit și a rupt-o la fugă circa 200 de metri. A sărit apoi într-o barcă și a mers pe cursul apei. A vrut să se ascundă pe o insulă dar când a coborât din barcă a fost prins... „M-au bătut până s-au săturat. M-au lovit cu un obiect metalic - se văd și urmele de tăieturi pe mâini. Am o coastă ruptă și mai multe contuzii. Am avut nasul și gura pline de sânge. Am scăpat de bătaie numai când le-am spus că sunt

operat la stomac și am rupt cămașa de pe mine să le arăt. Atunci unul dintre ei a zis: nu mai da în el că îl omori. Copilul meu - Cosmin - (12 ani) plângea iar pe un nepot de 15 ani l-au imobilizat pe burtă, cu bocancul pe gât", povestește Bălaș. El afirmă că au fost doi tineri din Arad la pescuit, care au asistat îngroziți la bătaie. Se pare că aceștia ar fi zis că nu au văzut așa bătaie de când sunt. Bălaș mai acuză faptul că în drum spre postul de Poliție din Șeitin a fost dus încătușat și a fost lovit aproape tot timpul. La Poliție au fost date declarații după care cei implicați în scandal au plecat spre casele lor. Mai puțin Bălaș Dumitru care spune că avea dureri îngrozitoare în zona intercostală. El a luat drumul Spitalului Județean din Arad unde a fost internat la Urgență. Diagnosticul pus de către medicul primar legist **Zilahi Csaba** confirmă contuzia abdominală, traumatismul toracic și fracturarea unei coaste din partea stângă. Recomandarea provizorie: 18 zile de îngrijiri medicale.

Cornel Codoș (14 ani) era cu vacile la păscut și a asistat îngrozit la toată scena. El afirmă că a auzit „zbierături" și l-a văzut pe Bălaș prins, dus la mal și bătut. „Unul l-a pus cu capul între genunchi la pământ, cu mâinile la spate, iar celălalt îl lovea cu pumnii", afirmă Codoș.

Iosif Latki, unul dintre lucrătorii A.J.V.P.S., implicat în scandal, spune că din câte a auzit (nu a fost martor pentru că se afla în mașină, pe mal), Bălaș ar fi încercat să-l atace pe **Ciprian Moroșteș** (A.J.V.P.S.) cu toporul. De aici a început totul. Latki precizează însă că a fost o urmărire dar nu s-a lăsat cu bătaie. „Colegul meu a căzut în apă încercând să se apere... Oricum până acum nu ni s-a mai întâmplat așa ceva".

Șeful de Stat Major al Unității de Jandarmi din Vladimirescu, col. Fărcaș Ioan, ne-a

declarat că a fost informat despre cele întâmplate. Comanda Unității arădene de Jandarmi va face o anchetă internă cu privire la acest incident.

***

Locuitorii din Șeitin spun că nici Bălaș Dumitru nu e „ușă de biserică". S-a mai întâmplat să intre în câteva conflicte cu cetățenii. Pe unul l-a tăiat cu un cuțit... Asta nu scuză în nici un caz eventualul comportament violent al lucrătorilor A.J.V.P.S. și jandarmilor care, în acest caz, încalcă flagrant legea. Bălaș are aproximativ 1,60 m și 55 de kilograme. A fost operat de o boală foarte gravă la stomac. Puterile lui sunt sleite. Nu credem că cei șapte oameni trebuia să dea dovadă de prea mult exces de zel pentru a-l imobiliza... Ei pot plăti cu vârf și îndesat nesăbuința într-un proces civil. Dacă Bălaș mai primește două zile de îngrijiri medicale, lucrurile se agravează și mai mult, intrând în sfera penalului.

OLIMPIU BULZAN

VERIFICĂRI LA D.S.V.

Prefectul **Dan Ungureanu** a dispus printr-un Ordin efectuarea unui control în cadrul Direcției Sanitar-Veterinare Arad. În această săptămână s-au primit rezultatele verificărilor. Cu toate acestea, prefectul nu a dorit să le facă publice, lăsând totuși de înțeles că neregulile constatate se datorează fostei conduceri a instituției amintite: **„la momentul potrivit directorul DSV, Sorin Iercan, va da publicității aceste date. Eu nu intru în atribuțiile dumnealui. Știu doar că activitatea domnului director este apreciată la București"**, preciza Ungureanu.

În cursul săptămânii viitoare, directorul DSV, Sorin Iercan, va face publice rezultatele controlului, dumnealui fiind la ora actuală plecat într-o delegație la Alba-Iulia.

M. POPESCU

În ultima lună

APROAPE PATRU SUTE DE ARĂDENI ȘI-AU GĂSIT UN LOC DE MUNCĂ

● *Cel mai vârstnic dintre ei are 56 de ani!*

În ultimele 30 de zile, 320 de șomeri s-au încadrat în muncă încă înainte de a le expira perioada de șomaj. Totodată, 39 de persoane, șomeri sau unici întreținători de familie, și-au găsit un loc de muncă, dintre care 18 peste 50 de ani. **Claudia Miuțescu**, purtătoarea de cuvânt a Agenției județene pentru ocuparea forței de muncă Arad, ne-a informat că a fost angajată inclusiv o persoană în vârstă de 56 de ani. **Nicolae Becicherean** a fost încadrat ca electrician la firma SEVEN POINT SRL din Arad.

Un alt lucru îmbucurător este acela că 18 absolvenți ai promoției 2002 și-au luat inima în dinți, s-au prezentat pe la diverse firme și, spre surprinderea lor, au bătut chiar palma pe loc cu patronii. Zece dintre tinerii angajați au studii superioare, patru au absolvit o școală post liceală, trei au terminat profesionala, iar unul liceul.

Ținând cont de toate aceste angajări, rata șomajului din ultima lună a înregistrat o ușoară scădere, ajungând la 5,3% de la 5,4% cât era în martie-aprilie.

N. OPREAN

PREȚUL LA PÂINE VA CREȘTE

Majorarea cheltuielilor de producție, care nu mai permit obținerea de profit, va fi urmată de creșterea prețului la pîine și produse de panificație, afirmă reprezentanții firmelor producătoare.

"Va trebui să majorăm prețul la pîine pentru că altfel nu mai putem rezista. Estimăm o creștere de 5-6%, începînd cu luna iunie, în condițiile în care vindem pîinea de 280 de grame cu 2.900 de lei, iar făina se scumpește constant", a declarat, joi, agenției MEDIAFAX, Mircea Pegza, managerul producătorului de pîine Libertatea din București.

El a menționat că prețul la care este achiziționat kilogramul de făină a ajuns la 6.500 de lei, ceea ce reprezintă o creștere de circa 1.000 de lei, comparativ cu începutul acestui an.

La rîndul lui, Dumitru Săndulescu, directorul societății Farinsan din județul Giurgiu, afirmă că prețurile nu mai pot fi menținute la nivelul actual.

"De două luni, tot încercăm să creștem prețul. Nu am scumpit pîinea doar pentru că ne-am început activitatea de curînd și încercăm să cîștigăm o poziție pe piață. În plus, oferta noastră se adresează provinciei, unde puterea de cumpărare este mai mică", a menționat Săndulescu.

Societatea Panvitan din București a trecut deja la scumpirea pîinii, la începutul lunii mai, din cauza majorării cheltuielilor cu energia electrică, carburanți și materia primă.

"Prețul actual pentru un kilogram de pîine este de 11.000 de lei, față de 10.000 de lei la sfîrșitul lui aprilie. Sperăm, însă, să fie menținut pînă la noua recoltă", a precizat Vasile Viorel, directorul de producție al firmei Panvitan.

Potrivit unui raport al Departamentului american pentru Agricultură (USDA) privind situația agricolă din România, prețurile la principalele cereale de pe piața românească au crescut "în mod dramatic" în acest an, comparativ cu anul trecut, în medie cu 50%, ca urmare a nivelului redus al rezervelor.

Conform USDA, autoritățile de la București estimează că în 2003 România va importa peste 500.000 de tone de grîu pentru a face față consumului intern, în condițiile în care producția de grîu estimată pentru 2003 este de 3,9 milioane de tone de grîu, comparativ cu 4,2 milioane de tone, anul trecut, scăderea fiind datorată prelungirii sezonului rece și secetei din acest an.

Guvernul a adoptat în luna ianuarie o serie de măsuri menite să stabilizeze piața internă, în încercarea de a menține la un nivel "rezonabil" prețul pîinii destinată consumului în mediul urban, printre care se află și eliberarea a 200.000 de tone de grîu din rezerva strategică.

Contractul Electrica-SRT permite plata facturii fără taxa radio-tv

Încasarea parțială a facturilor pentru energia electrică, fără obligația achitării taxei radio-tv, nu contravine contractului de mandat încheiat între Electrica și Societatea Română de Televiziune (SRT), a declarat pentru MEDIAFAX directorul Direcției Furnizare din Electrica, Ioan Damian. "Contractul prevede ca noi să încasăm taxa, o dată cu factura de energie electrică, dar nu putem obliga populația să o achite", a spus Damian. Electrica acceptă, de joi, plata parțială a facturilor la energie, responsabilitatea pentru modul în care va fi achitată, cu sau fără taxa radio-tv, aparținînd consumatorilor. Potrivit HG185/2003, taxa pentru serviciul public de televiziune este încasată de către Electrica, prin filialele sale, în baza unui contract de mandat, o dată cu plata energiei electrice consumate. Din sumele încasate de la persoanele fizice și de la cele juridice Electrica va deduce un comision, iar restul banilor vor fi virați integral în contul SRT, la termenele și în condițiile stabilite prin contractul de mandat, care va cuprinde, pe lîngă valoarea comisionului, și modalitățile de încasare și urmărire a creanțelor restante. Pentru neplata la termen a taxei tv se percep penalități pentru fiecare zi de întîrziere. Procedura de executare silită a persoanelor care se sustrag de la plata taxei datorate SRT este cea stabilită potrivit reglementărilor privind colectarea creanțelor bugetare, iar nivelul penalităților este cel stabilit pentru creanțele bugetare. Constatarea cazurilor de sustragere de la plata taxei tv, impunerea despăgubirilor civile, precum și a penalităților de întîrziere a plății se efectuează de persoane anume împuternicite de SRT, se mai arată în actul normativ.

Încă se mai pot depune registrele de evidență a angajaților

Deși până la data de 14 mai a.c. trebuia depuse registrele de evidență a salariaților, totuși, I.T.M.-ul continuă să le înregistreze fără penalizări sau amenzi pentru întârziere.

„Am înțeles că procentul de înregistrare a fost foarte mic în alte localități și de aceea este posibilă prelungirea termenului de depunere, însă noi nu am primit încă nici o înștiințare", ne-a declarat d-na **Lucia Opriș**, inspector șef adjunct al I.T.M. Arad.

La închiderea ediției

REVOLTĂ, LA SÂMBĂTENI

Aseară, la Sâmbăteni, aproape 100 de persoane au protestat față de modul în care actuala comisie de fond funciar a împărțit pământul în localitate. De fapt, sătenii sunt nemulțumiți că noua comisie funciară a modificat amplasamentele stabilite în 1994, cu scopul de a aloca pământurile cele mai fertile societății administrate de către primarul comunei Păuliș, Ioan Turcin.

Adunarea cetățenească de ieri solicita înlocuirea a doi membri din actuala comisie locală de aplicare a Legii 18: Nicolae Peciçan, reprezentantul localității Sâmbăteni și primarul Ioan Turcin. Acesta din urmă este acuzat de săteni că deține în același timp trei funcții incompatibile: **primar, președinte al comisiei de fond funciar și șef al societății agricole „Spicul Turcin"**. La închiderea ediției, disputele în adunarea cetățenilor încă nu luaseră sfârșit. Cu amănunte despre cele petrecute aseară, la Sâmbăteni, vom reveni într-unul din numerele viitoare ale ziarului nostru.

Fostul prim-ministru Constantin Dăscălescu a încetat din viață

Constantin Dăscălescu - fost prim-ministru din regimul comunist și fost membru al CPEx - a încetat din viață, joi, la Spitalul Clinic de Urgență Floreasca din București, au declarat agenției MEDIAFAX surse medicale. Dăscălescu (80 de ani) suferea de stenoză aortică strînsă, fiind cunoscut de către medici ca vechi cardiac. El a fost internat la Floreasca în 11 mai și a murit joi dimineață, au precizat aceleași surse. Constantin Dăscălescu s-a născut în 1923 și a fost prim-ministru al României începînd din mai 1982 și pînă la revoluția din decembrie 1989. Dăscălescu a fost trimis în judecată în 1990, fiind inculpat în procesul "Lotul CPEx". Inițial, Dăscălescu și ceilalți inculpați au fost acuzați de genocid, dar pentru că nu se întruneau elementele constitutive ale acestei infracțiuni, încadrarea juridică a fost schimbată ulterior, pentru toți, în omor deosebit de grav. La scurt timp, Dăscălescu a fost pus în libertate, deoarece era foarte bolnav.

„FIE ROMÂNIA, FIE UNGARIA, FIE STÂNGA, FIE DREAPTA - ÎMPREUNĂ ÎN EUROPA!”

Ceea ce n-au făcut seniorii timp de un an, au făcut ieri tinerii din PSD, organizând, în sala mare a Consiliului Județean Arad, o masă rotundă, alături de omologii din Szeged (Ungaria) - membri ai Partidului Socialist Ungar. Când spunem că n-au făcut seniorii ne referim la faptul că aceștia n-au organizat, timp de un an, dar nici înainte, vreo masă rotundă, vreo consfătuire, un simpozion sau vreo dezbatere pu-blică importantă. Aceștia au preferat ședințele de partid cu caracter închis sau discuțiile „pe la colțuri”, ferite de ochii pu-blicului larg, chair dacă temele erau de interes general.

Totuși, ieri, la masa rotundă cu titlul „Împreună în Europa”, seniorii „s-au scos” și preț de câteva momente doi reprezentanți - Atila Duka, vicepreședinte al organizației județene PSD Arad și Rodica Borza, secretar executiv - au participat la discuții.

Președintele TSD Arad, Dorel Căprar a catalogat întâlnirea cu colegii de la PSU Szeged (prima de acest gen) ca fiind **„foarte necesară”**, precizând că fără sprijinul, inclusiv material, al liderului Consiliului Județean, Caius Parpală și al președintelui partidului, Dorel Popa, aceasta n-ar fi fost posibilă. În continuare, Dorel Căprar a subliniat că **„asemenea schimburi de experiență nu pot avea decât rezultate pozitive”**.

La rândul său, Halasz Gabor, președintele tinerilor social-democrați din Szeged a spus că este convins că **„ambele țări sunt deja în Europa, că ele au fost întotdeauna”**.

În general discuțiile din cadrul întâlnirii s-au axat pe problemele organizatorice pe care le au cele două organizații, nefiind ocolit, ca răspuns al unei întrebări, nici subiectul relațiilor dintre tineri și seniori, considerate realativ bune.

Am remarcat inițiativa președintelui TSU Szeged, care i-a chemat pe colegii de la Arad să înființeze, simbolic bineînțeles, **„regiunea comună de stânga”**, demers care va fi subiectul viitorei întâlniri, în luna iulie, dar de această dată în Ungaria.

Vizita celor din Ungaria continuă și astăzi, oaspeții participând la o serie de acțiuni pregătite de arădeni. Probabil că în cadrul acestor acțiuni, în cadrul discuțiilor neoficiale, presa nefiind invitată, își vor da drumul la gură și-și vor spune unii altora care sunt adevăratele relații pe care le au cu seniorii. Pentru că, ieri, oficial, au cam dat-o din colț în colț. Și doar pentru a-și mărturisi experiențele cu privire la acest ultim aspect, putem opina că întâlnirea a meritat.

A.OLTEANU

Tinerii liberali aprofundează

„BAZELE ȘI PRINCIPIILE LIBERALISMULUI”

Ieri, la sediul PNL, s-au desfășurat lucrările primei zile a seminarului „Bazele și principiile liberalismului”, organizat de către Fundația Friederich Nauman și Tineretul Național Liberal (TNL). Moderatorul discuțiilor a fost Bogdan Chiritoiu, lector al Fundației.

Discuțiile au avut loc atât în plen, cât și în cadrul grupelor de lucru. Câteva dintre cele mai interesante teme de discuție: valorile liberale • Principalele curente politice: valori, obiective, metode • Dreapta și stânga. Spectrul politic românesc.

După cum s-a arătat în deschiderea lucrărilor, Fundația Friederich Nauman a început să funcționeze în România încă din 1990, având ca scop **„consolidarea ideilor liberale în cadrul democrației și economici de piață”**.

Prin activitățile sale, Fundația încearcă **„promovarea condițiilor preliminare necesare pentru intrarea României în NATO și în Uniunea Europeană”**, vizând **„crearea și menținerea unor structuri descentralizate și soluții liberale în ceea ce privește limitele statului”**.

În principal, Fundația colaborează cu lideri de tineret cu orientare liberală, instructori și lideri ai partidelor și mișcărilor liberale din România deschiși la reformă dar și cu întreprinzători particulari, factori de decizie din cadrul politic executiv și legislativ.

Fundația asigură educație civică, consultanță și dialog în diverse domenii.

• Lucrările continuă astăzi, fiind așteptat, ca moderator, lectorul Thomas Kleininger, care ieri a fost la Timișoara. Spicuim dintre titlurile zilei: Liberalism: democrație, statul de drept și drepturile omului • Liberalismul: proprietatea privată și competiția • Statul și piața • Perspectivele liberalismului.

• Tot astăzi demarează și seminarul **„Relațiile dintre partidele politice și organizațiile societății civile”**, de această dată în organizarea „seniorilor” și a Institutului Republican Internațional.

SIMION TODOCA

VERHEUGEN REAFIRMĂ SPRIJINUL UE PENTRU INTEGRAREA ROMÂNIEI ÎN 2007

Comisarul european pentru extindere Gunter Verheugen a reafirmat, vineri, într-o discuție cu ministrul Integrarii, Hildegard Puwak, că România poate conta pe sprijinul Comisiei Europene pentru integrarea în UE în 2007, informează un comunicat al MIE. Verheugen a precizat ca autoritățile de la Bruxelles vor depune eforturi, împreună cu autoritățile de la București, pentru ca negocierile de aderare să poată fi finalizate în timpul mandatului actualei Comisii Europene conduse de Romano Prodi. Puwak a luat parte, vineri, la Bruxelles, la un mic dejun de lucru al comisarului european Gunter Verheugen cu reprezentanții țărilor candidate la aderare în Convenția privind viitorul Europei și apoi a avut, la sediul Comisiei Europene, o întîlnire cu oficialul european. Discuțiile au vizat principalele probleme ce vor fi abordate la Consiliul de Asociere România-UE, ce va va desfășura luni, la Bruxelles. Este vorba, în special, despre procesul de pregătire a României pentru integrarea europeană, prin prisma criteriilor de aderare. S-a apreciat că pozițiile statelor membre ale UE, precum și ale Comisiei Europene, care vor fi exprimate în Consiliul de Asociere, sînt importante, pentru că au la bază evaluarea respectării de către România a Acordului de Asociere la UE și obligațiile asumate în documentele convenite, inclusiv în foaia de parcurs și Parteneriatul revizuit de preaderare pentru anul 2003. În ceea ce privește raportul anual al Comisiei Europene pentru România, s-au stabilit modalități concrete de informare a serviciilor specializate din Comisie, avînd în vedere că atît autoritățile române, cît și experții Comisiei au început analizele și redactarea documentului este deja în curs.

Protocolul PSD-UDMR poate continua chiar și după 2004

Președintele PSD Arad, Dorel Popa, a participat ieri la întâlnirea președinților de organizații ale partidului, desfășurată la Poiana Brașov, pe tema protocoalelor semnate, pe plan local, cu organizațiile similare ale UDMR.

La finalul discuțiilor, contactat telefonic, Dorel Popa ne-a declarat: **„Suntem printre cele patru filiale ale PSD lăudate pentru semnarea protocolului cu UDMR și pentru modul în care am purtat discuțiile cu această formațiune. Celelalte organizații ale noastre au termen de două săptămâni pentru a încheia discuțiile și a semna protocoalele de colaborare. Oricum, ideea cea mai interesantă, reliefată ieri de mai mulți reprezentanți ai celor două formațiuni, a fost că această colaborare ar putea continua și după 2004”.**

A.O.

Deoarece Bucureștiul a convocat biroul permanent

UNUL DINTRE MEMBRII PUNR A SCOS CAPUL DIN NISIP

Filiala locală a PUNR a intrat de câteva luni bune încoace în anonimat. Ca să spunem că a dispărut de pe firmament e prea mult, deși știm că inactivitatea sau mulțumirea de sine poate însemna „moartea” unei formațiuni politice. Dacă până nu demult (precizăm că e vorba de luni bune) liderii formațiunii se mai „oboseau” să susțină câte o conferință de presă, prin intermediul căreia să-și spună părerile cu privire la viața Cetății, acum nimic. Nici măcar șușoteală. Tăcere. Se pare că s-au cam săturat cei de la PUNR să se bage în treburile altora și nu mai doresc să supere pe nimeni, referindu-ne la eventualele analize din conferințele de presă, în care acțiunile partidului de guvernământ erau, în majoritatea lor, aspru criticate. Sau poate că PUNR Arad a fuzionat cu PSD și nu știe nimeni!

În fine, iertată să ne fie introducerea!, dar dacă nu ne vizita la redacție Teodor Mihuț, vicepreședinte al filialei arădene a PUNR, pentru a ne spune (ceea ce știam deja) că astăzi, la Cluj-Napoca, se desfășoară Biroul Permanent al partidului, aproape că ajungeam să dăm crezare celor de mai sus. Așa încât se confirmă încă o dată ipoteza că sprijinul, în orice domeniu de activitate, trebuie să vină din Capitală. În acest caz fiind vorba despre o invitație, venită de la centru, care scoate la iveală capul unuia dintre cei de la PUNR. (Apropo, ceilalți pe unde-s?...)

Peuneristul Teodor Mihuț ne-a informat că-l va înlocui în cadrul Biroul Permanent pe vicepreședintele Roman - titularul de drept al locului din Biroul Permanent - care nu poate pleca în deplasare din motive personale.

ALIN OLTEANU

PRM Arad își „ascunde” membrii de partid

Membrii Biroului Municipal al PRM Arad s-au întrunit ieri în ședință ordinară pentru a analiza stadiul de desfășurare a alegerilor, la nivelul organizațiilor de cartier și validarea cererilor de înscriere în partid.

Conform celor declarate de către Ovidiu Gavra, președintele Organizației Municipale a PRM Arad, alegerile din cadrul organizațiilor de cartier se vor încheia săptămâna viitoare.

Privitor la validarea cererilor de înscriere în PRM, președintele Ovidiu Gavra s-a arătat secretos în declarație. Acesta nu a dorit să ne dezvăluie persoanele care și-au depus adeziunea la PRM și care au fost discutate în ședința de ieri. Motivul invocat de liderul peremist a fost protejarea noilor membri.

Ovidiu Gavra ne-a declarat sec: **„Pentru protejarea noilor membri, care dețin anumite poziții sociale, la nivelul municipiului, consider că nu este relevant să-i nominalizez deoarece am avut cazuri, cu persoane anunțate ca membri PRM, care ulterior au fost supuși unor presiuni pe linie administrativ financiară”.**

D. ALBU

Cazul pământului la primăria Păuliș

RAPORTUL PREFECTULUI UNGUREANU

(Urmare din pagina 1)

În mod special, în capitolul concluzii, comisia de control constată că la Păuliș nu au fost întocmite fișele de punere în posesie și nu a fost respectată procedura de comunicare cu persoanele îndreptățite, în legătură cu data când va avea loc punerea în posesii etc. În total, concluziile sunt întinse pe 16 puncte, dar în fapt nici unul nu răspunde suficient de clar, fără echivoc la cele reclamate. Chiar și atunci când primarul este incriminat pentru secretomania lucrărilor comisiei comunale de fond funciar, oamenii domnului Remețan vorbesc în concluziile raportului despre „... nerespectarea procedurii de comunicare...”. Despre măsurătorile topometrice efectuate într-un mod discutabil, contestat de săteni la Cladova, Raportul prefectului nu zice o vorbă. Despre trecerea unor terenuri din categoria intravilanului la agricol (extra-vilan) la Cladova - nimic! Despre o simplă schiță de mână pe post de hartă topografică la Cladova, nimic. Despre crearea de plusuri de teren în pustă, unde pământul este foarte roditor, prin diminuarea suprafețelor cladovenilor cu circa o treime, pe motiv că au surplus de teren în zona satului, nimic! Despre faptul că „surplusul” de pământ confiscat de la cladoveni și însușit - într-un fel sau altul -de primarul Turcin, nimic! Despre alungarea a peste 160 de proprietari din Sâmbăteni de pe amplasamentele stabilite încă din 1992-1993 și deținute timp de zece ani, pentru ca în locul acestora să aducă Turcin oamenii săi, tot nimic în Raportul d-lui prefect Ungureanu! Despre faptul că proprietarii din Sâmbăteni au fost alungați de baronul grof Turcin de pe terenuri cu grad ridicat de fertilitate (timp de zece ani, oamenii au administrat îngrășăminte și au întreținut pământul crezând că va rămâne definitiv în proprietatea lor) și „reamplasați” pe șest pe terenuri nisipoase, pe „rături” cum reclamă ei, în Raportul cu pricina tot nimic!

În consecință la ce folosește un asemenea Raport? În aceste condiții de rezolvare a scandalului de la Păuliș, nu este de mirare că păgubiții d-lui Turcin nu se astâmpără. Rămâne de văzut dacă o nouă cercetare a cazului inițiată de dl. prefect și care urmează să demareze la începutul săptămânii viitoare va face sau nu lumină la Păuliș, în privința aplicării Legii 18/91.

Secretarii primăriilor din județ au studiat „incompatibilitățile”

Ieri, la Sala 70 a Palatului Administrativ, secretarii primăriilor din județ au avut a doua rundă de instruire privind aplicarea prevederilor Legii anticorupție, în ceea ce privește incompatibilitățile aleșilor locali.

Conform celor declarate de către Radu Stoian, secretar general al Prefecturii Arad, discuțiile s-au axat pe normele metodologice a Legii incompatibilității.

Emanoil Voicu: „ÎNCEPÂND DE ASTĂZI, CENTURYMARC NU MAI ESTE PARTENERUL NOSTRU DE DISCUȚII“

Americanii nu au reușit să vină cu banii ● Primăria va căuta alți investitori ● Soarta CET-ului este în mâinile Guvernului

Mult discutata afacere CET-Centurymarc a găsit ieri răspunsul pe care, multă lume, îl anticipa de luni bune. În ciuda disponibilității Guvernului, care a acordat un nou termen (peste cel de un an), de data aceasta de trei luni, pentru ca Centurymarc să dovedească interesul real pentru CET Arad, americanii nu și-au făcut nici de această dată datoria. Pentru că joi a expirat și acest nou termen, ieri, viceprimarul Emanoil Voicu a convocat o conferință de presă pentru a prezenta situația CET-ului.

Încă de la început, Emanoil Voicu a ținut să precizeze că are „în mânecă“ două vești, una bună și un proastă. „Cea bună e că CET-ul nu se va desființa, este în funcțiune, merge bine și în ultimul trimestru am reușit să obținem un profit frumușel, poate chiar prea frumușel. CET-ul a funcționat bine și fără implicarea unor investitori. Vestea proastă e că nu am reușit să ajungem la un acord cu cei de la Centurymarc, în sensul că nu am mai semnat nici un contract, deși am lucrat mult la aceste hârtii în ultimele zile. Fiindcă banii nu au venit, am decis să nu mai semnăm nici o hârtie și, începând de astăzi, nu mai sunt partenerii noștri de discuții. Termenul de trei luni a expirat, iar acum decizia o poate lua numai Guvernul“, a declarat Voicu.

Explicațiile celor de la Centurymarc, primite prin intermediul viceprimarului Voicu, sunt puerile, ca să nu spunem penibile. Americanii motivează că au încercat transferul

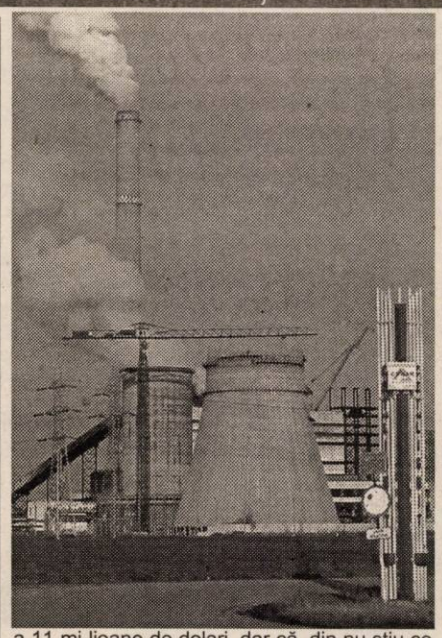

a 11 mi-lioane de dolari, dar că, din nu știu ce motive, banii n-au ajuns nici acum în România. Chiar și așa să fie, vina este numai și numai a celor de la Centurymarc, care au avut la dispoziție (dacă e să luăm numai ultima perioadă acordată de Guvern) trei luni pentru a trimite banii. „Americanii s-au urcat pe avion și au plecat urgent acasă, pentru a vedea de ce nu sosesc banii în România. Deși am pregătit două tipuri de contract, noi am spus clar că nu semnăm nimic până nu ajung banii aici. Cu tot regretul, am făcut o dată hârtii și ne-a ajuns. Oricum, americanii au spus că ne vor da un răspuns, imediat ce ajung în America“, spune Voicu.

Problema rămâne, acum, la mâna Guvernului, care cu greu va mai da încă o amânare, după ce americanii nu s-au ținut, nici acum, de cuvânt. Mai mult ca sigur, susține Voicu, CET-ul va rămâne în grija Consiliului Local Municipal, care va trebui să găsească noi soluții. „Dacă ei vin cu banii, sunt convins că Guvernul va da undă verde afacerii, nu cred că cineva dă cu piciorul la milioane de dolari. Dacă nu e Centurymarc, vom încerca cu alții, mai avem două scrisori de intenție și o să purtăm cu firmele respective același tip de discuții. Eu nu mai aștept după ei“, susține Voicu.

Viceprimarul e de părere că ideea asocierii cu o firmă străină trebuie să rămână în picioare, indiferent de cine va fi partenerul de viitor al Primăriei. Așadar, începând de ieri, Centurymarc a rămas istorie pentru CET și Primăria Arad. Dacă asta este o veste rea, cum spunea Voicu, sau una bună, rămâne ca viitorul să o decidă. Cert e că CET-ul nu are nimic de pierdut, iar lucrurile merg în continuare normal.

COSMIN MIHUȚA
Foto: VIOREL MUSCA

REGRETĂ PREȘEDINTELE ȘI ARE PENTRU CE

Fără intenția de a monitoriza gândurile președintelui Ion Iliescu, i-am contabilizat trei ieșiri publice, în doar o săptămână, care aveau un numitor comun: regretul că au fost desființate cooperativele agricole sau, mă rog, că agricultura românească nu se bazează pe mai multe și mai puternice forme de producție asociative. Președintele Iliescu a și dat un exemplu, apropiat nouă: Combinatul agroindustrial de la Curtici. Acolo, constata președintele României, forma de asociere s-a menținut, producțiile sunt bune, baza materială s-a lărgit și s-a modernizat, există profit și, nu în ultimul rând, asociații sunt mulțumiți. N-a greșit absolut deloc domnul președinte. Știu destui deținători de pământ, proprietari, care au solicitat să intre în respectiva asociație, care de la 3000 de hectare a ajuns, în patru-cinci ani, la peste 5000 de hectare, încât acum a intra în această asociație este un deziderat greu realizabil, fiindcă o extindere necontrolată nu aduce nimic bun.

Accente

Da, președintele Iliescu are pentru ce să-și facă public regretul. În nici o fostă țară cu regim comunist nu s-a procedat atât de devastator cu agricultura, cum s-a întâmplat la noi. Cine era și atunci președintele țării și omul cu cuvânt greu în FSN? Nimeni altul decât Ion Iliescu. Probabil, popularitatea pe care și-a câștigat-o în rândul țărănimii se explică, în bună parte, tocmai prin faptul că a dat oamenilor de la sate, proprietarilor și urmașilor acestora, pământul înapoi. Trebuia, bineînțeles, să se facă acest lucru, să se producă o reparație nu doar morală, ci și juridică. Ceea ce nu trebuia să se întâmple este tocmai ce deplânge președintele - desființarea formei asociative de exploatare a pământului. S-a renunțat însă, președintele Iliescu avea destule complexe la acea vreme, era prea contestat ca să mai aibe și curajul de a promova o legislație care să impună diverse forme asociative și să împiedice fărâmițarea suprafețelor agricole. Chiar și astăzi sunt destui aceia care, fie din răutate, fie din neînțelegere, spun că Ion Iliescu duce dorul „ceapeurilor“ și că dorește să le reînființeze, darmite atunci, în 1990 și în anii următori.

Accente

Orice s-ar spune, singura formă de a face o agricultură eficientă este ferma și asocierea. De unul singur, cu pământ puțin și cu bani și mai puțini nu se poate face agricultură. E nevoie de fermieri, fiindcă țăranul clasic, ancestral rămâne o amintire, nu o soluție pentru astăzi și mâine. Am mai spus-o, iar acest lucru a deranjat pe mulți. Cu luni în urmă, pe la sfârșitul lui ianuarie, un cititor din Arad, Gh. Bențe, se arăta dezamăgit că am „calomniat“ țăranul. Și scria domnul Bențe: „Agricultura o fac pensionarii. Și știți ce pensii au și ce costuri fabuloase trebuie pentru a lucra un hectar. Veți zice, de ce nu fac tinerii agricultură? Cu ce bani? De unde și cum pot ei să-și facă o fermă agricolă, cu tot ce e nevoie?“... Ei bine, tocmai aceasta este problema - n-ai bani, nu poți face agricultură; eventual vei face un efort, într-un an, și vei constata că ai ieșit în pagubă.

Atunci n-ai decât să alegi: ori vinzi pământul, ori te asociezi cu alți proprietari. Așa face italianul, așa face neamțul, ungurul sau cine mai vreți. Dacă bunicul tău a făcut biciclete ori pantofi, nu înseamnă că și tu le poți face, fiindcă piața e alta, tehnologiile și concurența au evoluat. Iar dacă n-ai nici bani, n-ai vârsta ori știința ca să-i poți face, trebuie să lași agricultura pe seama celor care știu, au cu ce și pot s-o facă. Mai multe grăunțe și mai mulți saci cu făină primește țăranul lui Muscă, de la Curtici, fiindcă s-a asociat cu pământul, decât dacă ar fi rămas cu el, lipsit de bani, de mijloace, lovit de secetă și, uneori, de grindină. De ce nu e simplu?

TRISTAN MIHUȚA

Curs festiv la U.A.V.

O NOUĂ PROMOȚIE LA... „TEXTILE”

Aula Magna „Iuliu Maniu“. Atmosferă de sărbătoare. Este cursul festiv al absolvenților de la Textile, specializările Tehnologii Textile - 24 absolvenți, Tehnologia Tricoturilor și Confecțiilor - 21 absolvenți și Tehnologie Chimică Textilă - 23 absolvenți.

Cursul festiv a fost onorat de **d-na prof. univ. dr. Lizica Mihuț - rectorul Universității „Aurel Vlaicu”**, foarte mulți părinți, prieteni și colegi din anii mai mici.

Desfășurarea programului a fost asigurată de absolventa **Bîgu Laura.**

După introducerea care marca o nouă promoție la aceste specializări, domnul **conf. univ. dr. ing. ec. Alexandru Popa** a strigat catalogul pentru ultima oară, pentru acești absolvenți, unde fiecăruia i s-a înmânat un pliant cu numele profesorilor care le-au îndrumat pașii în cei 5 ani de facultate și numele tuturor absolvenților.

A urmat ultimul curs intitulat „Vă imaginați lumea fără textile?” prezentat de **prof. univ. dr. ing. ec. Ionel Barbu.** În cadrul acestui curs s-a prezentat importanța domeniului textilelor în viața de zi cu zi a oamenilor, rolul industriei textile în cadrul economiei naționale și cea mai modernă cardă de bumbac, carda Trutzschler DK 903 realizată de firma cu același nume din Germania, firmă care este lider mondial în construcția de utilaje pentru prelucrarea bumbacului.

După festivitatea de predare a cheii, cuvintele de succes în viață adresate de reprezentanta studenților din anul IV, **Cristina Barabaș** și cuvintele de suflet adresate absolvenților de către **d-na rector prof. univ. dr. Lizica Mihuț,** au smuls ropote de aplauze. A urmat „o altfel de sesiune de examene”. Examinatori au fost absolvenții, iar cei examinați au fost cadrele didactice. Spre deliciul tuturor participanților „studenții” au surpins prin spontaneitate, făcând paralele între disciplinele pe care aceștia le predau și viața de zi cu zi a absolvenților.

Festivitatea s-a încheiat, așa cum a și început, pe versurile imnului studențesc, după care s-au încins blitz-urile aparatelor de fotografiat deoarece „toți doreau să se fotografieze cu toți” pentru a păstra în amintire acești frumoși ani din viața lor.

V. FILIP

CALITATEA ACTULUI MEDICAL - PERFECȚIONAREA CONTINUĂ

Interviu cu prof. univ. dr. GHEORGHE CIOBANU, șeful compartimentului Imagistică EUROMEDIC Arad

– D-le profesor Ciobanu, aveți o experiență de invidiat în ceea ce privește radiologia și imagistica medicală. Pornind de la acest considerent, vă rugăm să ne precizați ce înseamnă pentru arădeni funcționarea EUROMEDIC în județul nostru?

– Apariția acestui centru imagistic pentru investigație și diagnostic înseamnă enorm atât pentru cetățenii județului nostru, cât și pentru cei din județele învecinate. Pornind de la calitatea de excepție a aparaturii - din generația 2000 - și continuând cu înalta specializare a personalului angajat, putem deduce că la noi pacienții se bucură de un tratament perfect compatibil cu țările occidentale.

– Personalul a fost specializat în străinătate?

– Medicii și operatorii au fost instruiți în clinici similare din străinătate, iar actul de perfecționare continuă. Beneficiem de relații permanente - prin Internet, fibră optică etc - cu clinici din străinătate din rețeaua Euromedic și cu Institutul Fundeni din București, pentru confruntări, colaborări etc. Unul dintre colegi a participat la o perfecționare în Chicago (SUA), iar trei medici numai ce s-au întors de la Viena.

– La Viena a avut loc și un congres de specialitate...

– În luna martie am participat la Congresul Societății Europene de Radiologie, care s-a desfășurat la Viena și unde s-au dezbătut probleme de specialitate de cea mai mare actualitate...

– Mai concret?

– Bunăoară explorarea imagistică cu un tomograf MULTISLICE, care permite o explorare tridimensională și poate prezenta imagini în mișcare. Cu astfel de performanțe extrordinare crește pe măsură și calitatea diagnosticării. Este vorba încă despre o activitate de pionierat în acest domeniu, dar spre mândria noastră, trebuie să precizez faptul că una dintre clinicile din rețeaua EUROMEDIC, cea de la Debrecen, beneficiază deja de un astfel de aparat.

– Congresul radiologilor români cred că se desfășoară tocmai în această lună. Participați?

– Deja am trimis patru referate pentru Congresul Societății Române de Radiologie, care se va desfășura în această lună la Sibiu. Apoi, ne pregătim pentru luna noiembrie când vom participa la Zilele Medicale EUROMEDIC, o manifestare științifică deja consacrată în domeniu.

– Vorbeați despre „perfecționarea continuă” ca o premisă a creșterii calității actului medical...

– Într-adevăr, este o preocupare permanentă din partea noastră, de pe urma căreia beneficiază în primul rând pacienții din aproape toate județele din țară, dar și din țările vecine. Din acest considerent programarea acestora este o necesitate, iar rezultatele sunt date în plic închis. Serviciile noastre sunt gratuite, în baza biletului de trimitere emis de medicul specialist și centrul EUROMEDIC funcționează permanent.

– Proiecte de viitor?

– Ar fi mai multe, dar prefer să evidențiez unul singur: perfecționarea contiună are ca obiectiv permanent creșterea calității actului medical. Judecând astfel, putem spune că, cel puțin în ceea ce ne privește, suntem pe deplin în Europa și facem parte integrantă din suma valorilor bătrânului continent. Și, odată cu noi, beneficiază de acest lucru și pacienții noștri.

– Ce bine ar fi dacă și alte sectoare ar urma acest exemplu. Cel puțin economia...

– Modelul funcționează și stăm oricând la dispoziția celor interesați.

DORU SINACI
Foto: M. CANCIU

În județul Arad, pe primul trimestru

PRODUCȚIA INDUSTRIALĂ A CRESCUT CU 8,2 LA SUTĂ

■ Confecțiile și vagoanele țin jumătate din economie

La finele primului trimestru erau înregistrate 18.846 de firme. Dintre acestea 10.782 sunt societăți comerciale cu răspundere limitată și 7331 persoane fizice sau asociații familiale. În primul trimestru s-au înființat 447 de societăți comerciale, din care 387 de SRL-uri și 4 societăți pe acțiuni.

Producția industrială realizată de agenții economici, în luna martie, a fost de 1.021.493 milioane de lei, iar pe primul trimestru de 2.944.404 milioane de lei.

Grosul producției îl reprezintă mijloacele de transport feroviar cu 27,6%, care în cifre absolute înseamnă 813 miliarde de lei. În imediata apropiere se situează ramura confecții-îmbrăcăminte cu o pondere de 22,2%. Cele două domenii reprezintă aproape jumătate din valoarea producției industriale a județului Arad.

Industria mobilierului a atins 6,4% din total, ceea ce în cifre absolute înseamnă 189.379 miliarde de lei.

Din punct de vedere al formei de proprietate 58,8% din producția industrială a județului Arad s-a realizat în companii cu capital privat; 16,3% în cele cu capital de stat și 24,9% în unitățile cu capital mixt. De menționat că 81,3% din investiții s-au realizat în firme cu capital majoritar privat.

Numărul de salariați la sfârșitul lunii martie a fost de 20.208 persoane, mai mare cu 927 de oameni față de martie 2002.

Mărfurile pentru export în perioada 1 ianuarie-31 martie 2003 au reprezentat 1.007 miliarde de lei, adică 36,2% din totalul producției livrate. Dinamica producției în primul trimestru, față de perioada similară din 2002 este una pozitivă, cu 8,2%. Volumul investițiilor în județul Arad pe primul trimestru s-a cifrat la 465,9 miliarde de lei din care sectorul de construcții deține 23,5% cu 109,3 miliarde de lei, investiții în utilaje 276,6 miliarde lei (59,4%) mijloace de transport 34,2 miliarde lei (7,3%).

Industria deține ponderea majoritară cu 330,4 miliarde de lei, adică 70,9%. Urmează administrația publică cu 37,6 miliarde de lei (8,1%).

Ca surse de finanțare 76,3% sau mai bine de trei sferturi din investiții au fost făcute din surse proprii, 8,1% din credite bancare, 9,3% din bugetul de stat și local și 6,3% din alte surse. Din aceste cifre se vede că trei sferturi din investiții sunt din eforturile firmelor, în timp ce creditul bancar nu ajunge nici la o zecime, ca mijloc de dezvoltare a unei afaceri. Rezultă că firmele, sunt, în marea lor majoritate, reticente în a lua credite pentru investiții. Dar asta devine deja o altă chestiune...

Câștigul salarial mediu brut în luna martie 2003 a fost de 6.507.076 lei, iar cel net de 4.715.018 lei. Media s-a realizat pe un eșantion de 243 unități raportoare. Comparativ cu luna februarie 2003, câștigul salarial brut a crescut cu 6,5%, iar cel net cu 4,7%.

La sfârșitul lunii martie 2003, numărul șomerilor înregistrați era de 11.553, din care 5.233 persoane șomeri în plată și 6.320 șomeri neindemnizați. Comparativ cu luna februarie 2003, numărul șomerilor înregistrați la Agenția Județeană pentru Ocuparea Forței de Muncă este mai mare cu 523. Femeile reprezintă 4.481 de persoane, adică 38,8% din numărul total de șomeri înregistrați.

Rata șomajului pe luna martie în județul Arad a fost de 5,7%, cu 0,3% mai mare decât în februarie 2003.

G. CONSTANTINESCU

Din lumea oamenilor de afaceri

CUMPĂRĂTURI PRIN TELEFON

La începutul acestui an, arădeanca Voichița Petrea s-a decis să-și înceapă propria afacere. Astfel, în luna martie, și-a înființat firma Absolut Service care are, printre obiectele de activitate, și serviciul de cumpărături la domiciliu, prin comenzi telefonice. „Am răsfoit mai multe reviste cu idei de afaceri și am zis că aceasta ar merge în Arad, deoarece în orașul nostru nu existau astfel de firme. Cumpărăturile pe care le fac pentru cei care apelează la acest serviciu sunt de toate genurile, de la zarzavaturi din piață, la cauciucuri de mașini", spune d-na Petrea.

Deocamdată, Voichița Petrea se ocupă singură de afacerea ei. Ea preia comenzile, ea face cumpărăturile, ea le livrează. În măsura în care firma se va dezvolta, dacă acest gen de serviciu va prinde la arădeni, d-na Petrea spune că va angaja încă două persoane. „Sunt multe femei ocupate, care nu au timp de cumpărături. Eu le ofer posibilitatea să-și petreacă timpul cu familia sau în altă parte. Printr-o comandă telefonică se economisesc trei-patru ore din timpul liber. Oamenii sunt scutiți de stat prin magazine, de cărat marfa. Printre clienți sunt de asemenea persoane care nu se pot deplasa", adaugă d-na Petrea.

Majoritatea clienților de până acum știu ce înseamnă „casă de comenzi", obișnuiți cu acest gen de serviciu, fiindcă unul asemănător exista în Arad înainte de '89. Desigur, atunci era altceva; nu se găseau alimente, iar casa de comenzi era o soluție pentru a avea asigurate anumite produse.

Livrarea produselor comandate se face în maximum trei ore de la primirea comenzii. Dacă un client vrea marfa mai repede, sau mai târziu (a doua zi), nu-i nici o problemă. Produsele sunt transportate corespunzător; cele care necesită păstrarea la o anumită temperatură, cum ar fi carnea, de exemplu, sunt transportate în lăzi frigorifice. La comenzile de peste un milion de lei, livrarea e gratuită, pentru comenzile între 500.000 și un milion de lei, taxa de livrare e de o sută de mii de lei.

În trei ore de la comandă, marfa ajunge la domiciliu

Dacă în alte orașe românești cumpărăturile prin telefon, de absolut toate genurile, se practică deja de ceva vreme, la Arad ele acum încep să fie folosite.

G. KNAP

AMENZI DE SUTE DE MII PENTRU DEPUNEREA CU ÎNTÂRZIERE A DECLARAȚIILOR DE VENIT

Până în 15 mai, când a expirat termenul pentru depunerea declarațiilor de venit, la Finanțele arădene au ajuns circa 70% din totalul celor trimise contribuabililor. Cifra exactă va fi cunoscută, însă, abia după câteva zile, după ce vor sosi și plicurile trimise în ultimile zile (data poștei trebuie să fie 15 mai). Cele mai multe declarații au fost expediate prin poștă, însă au existat destule persoane, în special în ultimele zile de depunere, care au preferat să le depună personal la sediul Finanțelor. În plicurile primite, personalul DGFP Arad au găsit chiar și declarații care nu erau completate, dar care aveau, totuși, anexate, celălalte acte (fișă fiscală, etc). Arădenii care n-au știut cum să le completeze, au preferat să le trimită așa, în ideea că cei de la Finanțe vor trece pe declarații datele înscrise în fișa fiscală.

Amenzile pentru depunerea cu întârziere a declarațiilor sunt de 100.000 de lei în cazul depășirilor de până la 30 de zile, și 500.000 de lei pentru întârzieri de peste 30 de zile.

Decizia de impunere pentru fiecare contribuabil va fi emisă de către reprezentanții Finanțelor până la 30 septembrie. Această decizie stabilește dacă persoana respectivă are de plătit impozite suplimentare față de cele plătite în cursul anului trecut, sau dacă statul trebuie să-i restituie o parte din aceste sume. Anul trecut, în județul Arad, în urma emiterii deciziilor de impunere, suma pe care statul a trebuit să o restituie arădenilor a fost mai mare decât cea pe care a avut-o de încasat de la contribuabili.

De la introducerea impozitului pe venitul global (primul an a fost 2000), acum este pentru prima dată când termenul de depunere a declarațiilor nu e prelungit.

G. KNAP

BOS Automotive își deschide oficial fabrica din Arad

Săptămâna viitoare, unul din cei mai mari investitori din județul nostru, BOS Automotive, își deschide oficial fabrica din Arad, construită pe platforma Aeroport a Zonei Libere Curtici-Arad. La eveniment au fost invitați să participe chiar președintele Ion Iliescu, prim-ministrul Adrian Năstase, miniștrii Miron Mitrea, Mihai Tănăsescu, dar și reprezentanți ai Direcției Generale a Zonelor Libere, oficialități arădene, precum și colaboratori și parteneri ai BOS. Nu va lipsi, desigur, conducerea firmei-mamă, ce are sediul la Stuttgart.

„BOS este o investiție ce ne onorează și care răsplătește efortul colectiv al Zonei Libere. Este prima fabrică de pe platforma Aeroport și se întinde pe o suprafață de patru hectare. Până acum, BOS a investit opt milioane de euro, dar investiția totală va fi de 20 de milioane. BOS are în spate un secol de experiență, are o cifră de afaceri de peste 300 de milioane de euro, o rețea răspândită în Europa, America de Nord, Asia, iar acum e prezent și în România", spune directorul general al Administației Zonei Libere Curtici-Arad, Mircea Pavel.

BOS Automotive a început producția la Arad în decembrie 2002, și produce parasolare, sisteme de compartimentare și de protecție a bagajelor. Până acum, aici lucrează 150 de persoane, care în prealabil au fost instruite în Germania și Ungaria. Numărul angajaților va crește la 500, până la sfârșitul acestui an.

GERLINDE KNAP

TURNUL DE RĂCIRE VA MĂRI RANDAMENTUL CENTRALEI

Zilele acestea s-a finalizat prima etapă a lucrărilor la turnul de răcire de la CET Arad. Construcția, executată de CONAR Arad, a început în luna august 2002, iar turnul are 62 de metri înălțime. La sfârșitul lunii iulie se vor definitiva toate lucrările, investiția putând fi pusă în funcțiune. Turnul de răcire aparține Grupului 2 de la CET, dar el poate fi folosit foarte bine și pentru Grupul 1.

„Lucrarea este suportată din surse proprii și va ajuta la creșterea randamentului centralei, care implicit va scădea costurile de producere a energiei", a spus ing. **Lucian Barniciu,** director general la CET Arad.

G. C.

CREDITE PRIN BANCA TRANSILVANIA

Pentru cumpărarea unui apartament sau a unui teren, pentru construcția unei case sau pentru amenajarea locuinței, Banca Transilvania oferă persoanelor fizice posibilitatea contractării de credite în dolari sau euro. Perioada pentru care se acordă împrumutul este de 1 - 10 ani, iar suma acordată de bancă poate fi cuprinsă între 1500 USD (EUR) și 100.000 USD (EUR). Documentația necesară este minimă, în plus nu se solicită giranți, iar pentru creditele de până la 25.000 USD, nici polițe de asigurare de viață pentru împrumutat.

Creditele se acordă cu maximă operativitate, cei interesați având posibilitatea să se adreseze pentru detalii la oricare dintre cele 51 de unități ale Băncii Transilvania, din întreaga țară. Pentru o transparență reală, pagina web a băncii, www.bancatransilvania.ro, cuprinde variante de calcul ale ratei lunare, cuantumul total sau duratei creditului, în funcție de opțiunea clienților.

O FIRMĂ DIN ARAD A FOST ELIMINATĂ TEMPORAR DIN SISTEMUL DE ACHIZIȚII PUBLICE

Inspectoratul General pentru Comunicații și Tehnologia Informației a sancționat firma Intercity Trading SRL Arad cu eliminarea pe termen de trei luni din sistemul de achiziții publice e-licitatie.ro pentru nerespectarea obligațiilor asumate prin participarea la licitațiile electronice.

Potrivit unui comunicat al Ministerului Comunicațiilor și Tehnologiei Informației, firma respectivă, înregistrată ca furnizor, a afectat funcționarea în bune condiții a sistemului de achiziții publice prin nerespectarea repetată a obligațiilor asumate prin participarea la licitațiile electronice pe care le-a câștigat.

"Spre exemplu, pentru a respinge încheierea contractelor pe care le adjudecase în urma licitațiilor, compania a invocat epuizarea stocului de produse și imposibilitatea de a preciza un alt termen clar de livrare sau a onorării solicitărilor cantitative în termenele prevăzute, ca urmare a stocului foarte mic", precizează comunicatul. Obiectul de activitate al firmei este furnizarea de papetărie birotică, imprimate tipizate, consumabile.

În sistemul electronic de achiziții publice au fost închise, pînă în prezent, peste 105.000 de licitații, cu o rată a economiilor de aproximativ 22%. Sistemul funcționează din 4 martie 2002 și a înregistrat pînă în acest moment cereri de înscriere din partea a 947 de autorități contractante și a peste 7.800 de furnizori. MCTI estimează că, în următorii trei ani, economiile realizate prin e-licitatie.ro vor ajunge la peste 750 milioane de euro, reprezentînd aproximativ 24.000 de miliarde de lei.

Pentru concesionarea terenurilor din Zona Liberă, o nouă licitație

Administrația Zonei Libere Curtici-Arad are programată, pentru data de 6 iunie, o nouă licitație pentru concesionarea de terenuri. Vor fi licitate două parcele, una aflată pe platforma Aeroport, în suprafață de două hectare, și una de pe platforma Curtici, teren cu o suprafață de 0,5 hectare. Două firme s-au arătat interesate de aceste terenuri, astfel că numărul societăților care au concesionat terenuri în Zona Liberă Curtici-Arad va ajunge în curând la 30, la care se adaugă alte aproape 20 de firme care au terenuri închiriate.

Singura firmă care a concesionat terenuri pe ambele platforme ale Zonei Libere este Globus, firmă arădeană cu capital mixt. La Curtici, Globus a investit până acum 3 milioane de euro și intenționează să-și dezvolte investiția cu încă un milion de euro, iar pe platforma Aeroport, Globus urmează să investească alte 3 milioane de euro.

G. K.

CONTOR ZENNER - UN SECOL ÎN

Afacerea nu este un sprint, ci un maraton

Contor Zenner România a împlinit 10 ani. Un deceniu care a trecut ca o clipă, dar în care firma arădeană a devenit lider în producția de contoare de apă rece, contoare de apă caldă și de energie termică pe piața din sud-estul Europei.

În decursul a peste 10 ani de experiență, Contor Zenner a utilizat cu succes experiența, creativitatea și cele mai noi tehnologii în domeniul măsurării și decontării consumurilor energetice. Produsele marca Zenner sunt cunoscute în toată România, dar și în lume.

Noul centru de producție, cercetare și logistică a fost ridicat în doar nouă luni, în data de 17 mai 2000, adică acum exact trei ani având loc inaugurarea oficială. Având la bază o investiție în valoare totală de 10 milioane de euro, noul centru are o capacitate de producție de peste un milion de unități pe an. El se întinde pe o suprafață de 25.500 metri pătrați, din care 8800 de metri pătrați sunt cuprinse de spații de producție, laboratoare și birouri moderne, împrejurimile, de spații verzi, căi de acces și zone special amenajate pentru parcare și depozitare.

În fine, dar poate cel mai important lucru este că la *Contor Zenner* lucrează peste 450 de arădeni.

La început a fost ideea...

Dar să facem o întoarcere în timp, cu un deceniu. La început a fost ideea. În România anilor '90, contorizarea apei era un cuvânt necunoscut. Și a mai fost Carl Adolf Zenner care acum un secol a înființat la Saarbrücken - Germania - o firmă de distribuție a contoarelor de apă. Nepotul acestuia, dr. Peter Zenner, după căutări de doi ani, a considerat că Aradul este locul cel mai bun pentru un nou sediu în străinătate și, totodată a demara afacerile în România. Aici s-a întâlnit cu ing. Tudor Caracioni „care m-a convins fiindcă a reușit să vândă mai multe contoare decât filiala noastră din Ungaria" - își amintește dr. Peter Zenner.

Doar ideea, dorința și speranța nu erau îndeajuns. Toate acestea nu ar fi fost posibile fără muncă și mai ales o muncă în echipă.

Ing. Tudor Caracioni, director general al Contor Zenner România

Totul a pornit de la viziunea și orientarea d-lui Peter Zenner către piețe cu un potențial de absorbție, dar într-o perioadă când încă valoarea - munca, nu erau ajutate de încredere și performanță, iar dialogurile standard începeau cu:

„– Cât costă aceasta?"

„– Prea scump!"

Dar ceea ce nu costă nimic, nu are valoare. Unde nu există valoare, nu există nici prețuri. Acolo unde lipsește valoarea, lipsește PLANUL, guvernează dezorientarea și pierderea încrederii.

Dar știam cu toții că viitorul este al CONSUMULUI. Consumul este cel mai eficient mijloc de educare a spiritului economic, (iar) adevărații pedagogi ai națiunilor sunt comercianții și producătorii.

Am ales Aradul, atât ca poziție geostrategică, cât și ca tradiție, cultură, tehnică, industrie și resurse umane valoroase.

Am pornit cu RESPECTUL PENTRU VALOARE și de la RESPECTUL FAȚĂ DE CLIENT, la care ne-am gândit permanent pentru a construi o legătură pe viață, bazați în primul rând pe ÎNCREDERE și făcând din ÎNCREDERE strategia de bază.

Verosimilitatea comerciantului este evaluată de cumpărător, client, deci de noi-oamenii - care au învățat din ce constă valoarea, adică din CALITATE - CONFORT -SOLIDARITATE - PERFORMANȚĂ.

Creăm produse inteligente care să aducă succes clientului și să aducă o nouă valoare suplimentară. Lucrăm după PRACTICA EUROPEANĂ DE CERCETARE-PROIECTARE.

Încercăm să creăm consumatorului motivația de a nu căuta alternative.

Pe parcursul întregului proces de cumpărare, începând cu abordarea clientului și până la acordarea asistenței post-vânzare, folosim aspectele de înlăturare a frustrării consumatorului, cu un limbaj clar, sugestiv, cu posibilitatea de orientare către și înspre client.

Un mesaj, un produs sau un serviciu sunt simple atunci când nimic nu poate fi lăsat la o parte. Încercăm să ne deosebim de concurență prin idei simple, prin concepte palpabile și credibile, prin programe coerente, ușor de înțeles care să sugereze clienților unicitatea și utilitatea.

A crea simplitatea este, foarte rar, ceva simplu

Folosim parmanent creativitatea și continuitatea. Ne străduim să adaptăm permanent produsele și serviciile la spiritul timpului. Transformarea trebuie să fie înțeleasă întotdeauna de client. Totul cât mai simplu posibil, indiferent cine participă la proiectarea sau alegerea produsului.

Aș aminti aici unul dintre motto-urile mele favorite, respectiv ale lui Hans Olaf HENKEL, președintele IBM Germania, iar apoi, până în 2001, președintele Asociației Industriei Federale Germane - I.B.D., care spunea:

„NU ÎNTOTDEAUNA MAI MULT, CI ÎNTOTDEAUNA MAI BINE!"

Performanța a creat încrederea, și când acest angrenaj a luat-o din loc, nu-l mai poate opri nimeni".

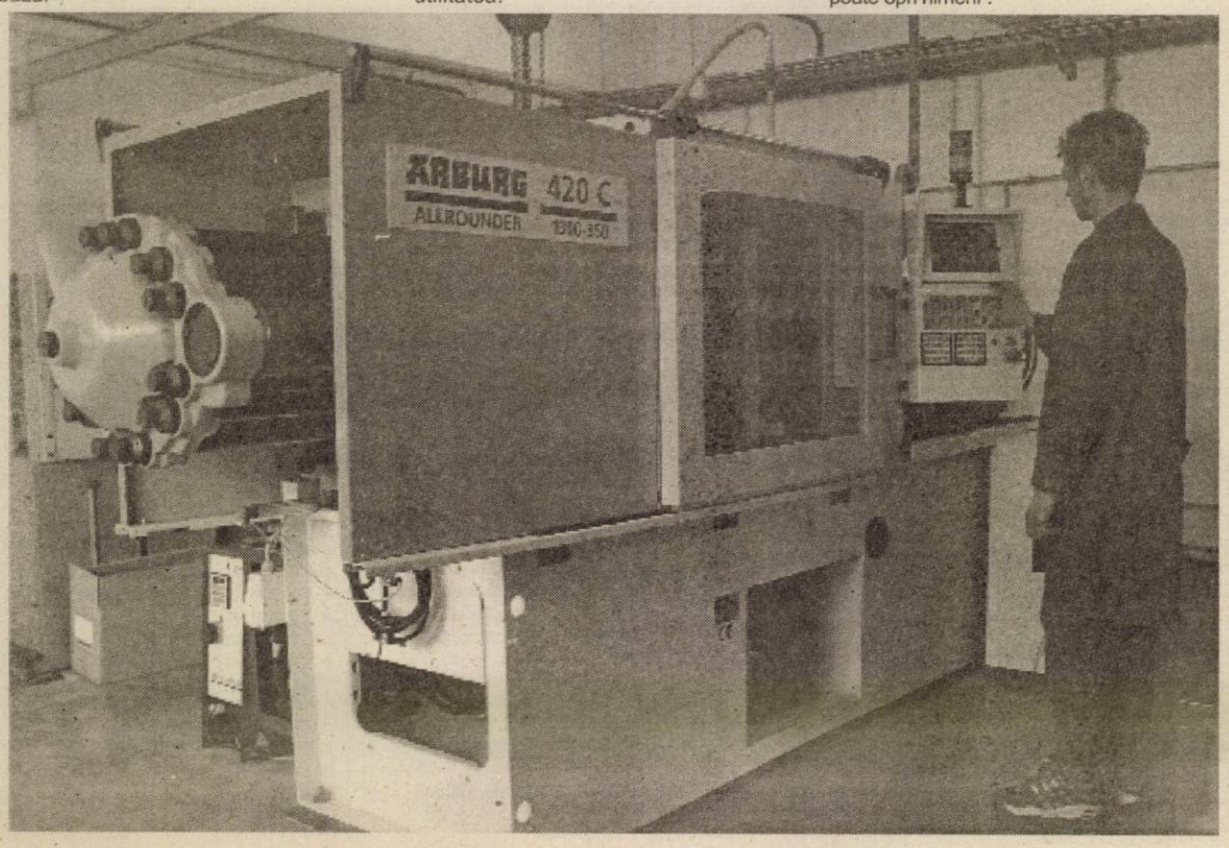

CALITATEA CA MOD DE VIAȚĂ

Contor Zenner România înseamnă continuitate față de pretențiile și nevoile clienților, pentru satisfacerea lor conform celor mai exigente standarde de calitate, în vigoare la nivel mondial. Compania dorește promovarea schimbării prin creativitate și produse inovative.

Din anul 2002, se lucrează într-un sistem de management integrat din punct de vedere al asigurării calității și protecției mediului. Ținând cont de aceste premise, Contor Zenner își propune menținerea sistemului de management al calității și de mediu în conformitate cu standardele SR EN ISO 9001: 2000 și SR EN ISO 14001:1997. Că produsele fabricate la Arad respectă aceste standarde este evidențiat și prin Laboratorul de metrologie al firmei, care deține acreditarea conform SR EN ISO/CEI 17025:2001.

Dar nu numai produsele finite contează, ci mai mult decât ele, oamenii. Zenner acordă o importanță capitală acestui domeniu, al igienei și securității muncii și, implicit, a angajaților. Totul se face ca la carte, potrivit normelor OHSAS 18001 : 1999.

„Standardele urmează aceeași tendință normală de globalizare, întâlnite și în alte domenii. Pentru că de fapt, standardele reflectă dezvoltarea economică. Aceasta se observă la standardele ISO cât și la standardele la nivel european.

În contextul preocupărilor noastre permanente, tratăm cu prioritate protecția mediului înconjurător, în special în diminuarea impactului asupra mediului și în prevenirea poluării. Suntem consecvenți în observarea, urmărirea și respectarea legilor, reglementărilor și standardelor în vigoare, dar și standardelor speciale referitoare la protecția mediului, inclusiv a celor solicitate de clienți, din aceste puncte de vedere.

Desfășurăm acțiuni preventive active de ameliorare constantă a protecției mediului la nivelul organizației noastre, utilizând și investind în tehnologii de ultimă oră. Folosim materii prime cât mai nepoluante, recirculăm apa industrială și reducem continuu consumurile de energie. În privința deșeurilor încercăm reducerea acestora și reciclarea lor înainte de a le preda spre valorificare la firme specializate", punctează ing. Tudor Caracioni, director general la Contor Zenner România.

LUME ȘI ZECE ANI ÎN ROMÂNIA

Timpuri grele, concepte noi

Dr. PETER ZENNER, managerul Grupului Zenner

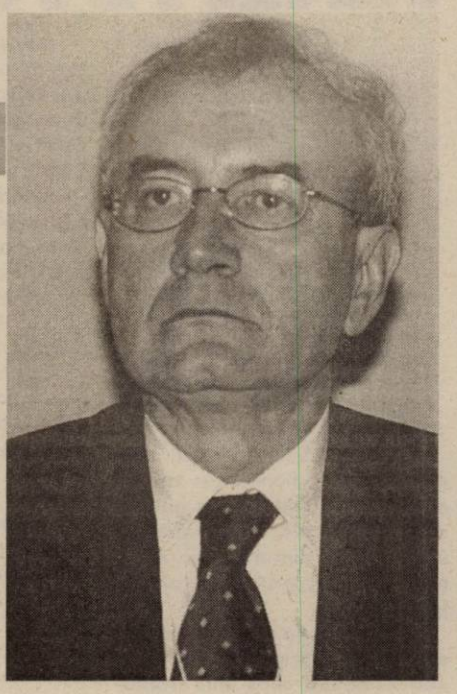

„Domnul Nicoară de la Uzina de Apă a cumpărat primele contoare de apă din Ungaria prin Uzina de Apă Bekescsaba. Erau contoare Zenner de la noua firmă din Ungaria.

Domnul Tudor Caracioni a venit la Zenner în 1992 și ne-a promis că va reprezenta marca Zenner în România mai bine decât în Ungaria.

El și-a ținut promisiunea. A vândut cantități mai mari de contoare de apă și căldură.

Tudor Caracioni și Peter Zenner au mers în România și au înființat Contor Zenner

Pe atunci, nimeni nu știa cum și în ce cantități vor fi transferați leii în mărci germane. Din fericire, concurența nu a fost atât de acerbă.

Doar puțini oameni erau conștienți de potențialul de dezvoltare în acest domeniu.

Aveam încredere într-un viitor de succes, bazându-ne că România repeta experiența țărilor vest-europene privind economisirea energiei.

Farmecul a constat, fără nici o îndoială, în atragerea clienților mici.

Dar trebuia să implementăm producția și să dezvoltăm Grupul Zenner, prea mic atunci, înainte de apariția concurenței. Într-un timp scurt, a fost construit un laborator de verificare metrologică, o secție

de turnătorie, un atelier de sculărie, o secție de mase plastice și un centru de cercetare. Aceste secții și ateliere, mai puțin laboratorul de verificare metrologică, lucrau aproape în exclusivitate pentru Zenner Saarbrücken.

Ingineri bine pregătiți, colegi motivați care vroiau să iasă din situațiile lor și voința puternică a domnului Tudor Caracioni a făcut din mica întreprindere Contor Zenner, una din cele mai de succes și moderne întreprinderi din România și a Grupului Zenner.

Punctul culminant a fost atins odată cu construirea acestei întreprinderi, în anul 2000. Contor Zenner poate să fie mândră de ceea ce a realizat în cadrul Grupului Zenner.

Contor Zenner nu a fost doar cel mai mare client, ci și cel mai mare furnizor. Importanța noastră este, fără îndoială reciprocă. Concurenței nu îi mulțumesc. Concurența a încercat să ne slăbească succesele, iar apoi să ni le fure.

În ultimii doi ani, nu doar la Contor Zenner au fost greutăți, ci și la Grupul Zenner.

Timpurile grele înseamnă concepte noi, pe care, cu încrederea care ne caracterizează le vom găsi. Asta înseamnă lupta cu concurența pentru calitate, tehnologie, service, satisfacerea clienților și lider al pieței la prețuri. Produse noi, excepționale avem suficiente."

PRIMARUL TIMIȘOAREI A FOST MAI ... ARĂDEAN CA POPA

La evenimentul de ieri, alături de 300 de invitați de marcă din țară și străinătate a fost prezent și *Gheorghe Ciuhandu*, primarul municipiului Timișoara. „În afară de faptul că eu și soția mea suntem originari din Arad, mă leagă de domnul Caracioni o prietenie de douăzeci de ani. Erau vremuri când nici nu visam că unul va ajunge director general la o importantă firmă, iar eu primarul Timișoarei. Lăsând la o parte aceste considerente sentimentale, am venit și pentru colaboratorii noștri de la AQUATIM, care au relații de afaceri cu Contor Zenner Arad. Contorizarea integrală din Timișoara se datorează în special firmei Contor Zenner. Acest fapt a dus la scăderea la jumătate a facturilor de apă caldă și apă rece. De aceea, eu văd o complementaritate între Arad și Timișoara și nu o rivalitate. Am cunoscut multe povești de succes ale unor firmei din România și de aceea regret, ca primar, că Zenner a venit la Arad și nu la Timișoara".

Interesant este că și primarul Ciuhandu cât și cel de la Arad, Dorel Popa au fost la Strasburg în delegație oficială. Natural și primarul Popa a fost invitat la eveniment, însă acesta a strălucit prin ... absență. Sau poate a fost prea obosit ca să mai facă drumul de la Primărie, până la Teatrul de Stat?

În orice caz, nu spunem că să uzi cu stropitarea niște pomi în Parcul Europei nu e important, cel puțin ca simbolistică. Însă credem că aniversarea unei firme de prestigiu, arădene, care dă de lucru la 450 de oameni și aduce bani serioși la bugetul local, merita o prezență. Fie ea și formală.

De vorbă cu presa

Grupul Zenner, din care face parte și firma arădeană Contor Zenner, este un grup internațional care vinde în peste 100 de țări. Este așadar o forță economică. În același timp, tocmai datorită ariei mondiale a operațiunilor sale resimte evenimentele petrecute oriunde în lume. „Avem o societate mixtă la Beijing care a crescut extraordinar de mult în ultimul timp. De patru săptămîni însă acolo nu se întâmplă din cauza SARS (pneumonia atipică) mai nimic. Până și războiul din Irak ne costă și pe noi ca și pe alte companii europene. Cum știți, în ultima perioadă, euro s-a supraevaluat în raport cu dolarul.

Astfel, în câteva săptămâni am devenit mai scumpi" a declarat dr. Peter Zenner, managerul Grupului Zenner la conferința de presă de ieri. O altă față a globalizării, așadar. Vremurile dificile și lupta cu concurența nu sunt însă pentru Grupul Zenner decât provocări cărora „cu încrederea care ne caracterizează le vom găsi soluțiile". Referindu-se la Contor Zenner managerul Grupului a precizat că este extrem de mulțumit de dezvoltarea acestuia. „În România sunt la distanță față de ceilalți competitori, dar am fost și primii pe piață. În alte țări am ajuns mai târziu și de aceea a trebuit să împărțim piața. Contor Zenner este un exemplu pentru concurență în această țară și-n Europa de est. Trebuie spus că prin diversificarea produselor și mai ales a celor speciale, la Contor Zenner unde am un centru de cercetare, prin serviciile pe care le oferim încercăm să câștigăm și să păstrăm încrederea clienților noștri".

Managerul general al Grupului Contor Zenner, ing. Tudor Caracioni, referindu-se la pierderea licitației pentru furnizarea de contoare de energie termică pentru Capitală, a declarat că în acest moment există o acțiune în derulare în instanță împotriva primăriei capitalei. „Nu cred că a fost o idee bună ca o piață ca a Bucureștiului să fie cedată unui singur investitor. Aceasta pentru că se elimină concurența" a menționat ing. Caracioni. El spune că oricum Zenner are deja o parte din piața Bucureștiului. Și în plus „avem o relație foarte bună cu Veolia (Franța)". Veolia (fosta Vivendi) a concesionat alimentarea și distribuirea apei curente în București. Claude Valade reprezentantul Veolia, care în afara Bucureștiului distribuie apa și în Ploiești a declarat la rândul său: „suntem interesați de orice oportunitate, inclusiv Aradul" dacă aceasta se va ivi.

Dr. Franz Heinrich președintele Stadtwerke Saarbrücken, cu alte cuvinte al campaniei care gestionează inclusiv producția și transportul energiei termice în orașul în care acum un secol bunicul lui Peter Zenner punea bazele firmei cu același nume, este un bun cunoscător al sistemului de termoficare din România. „Am constatat că sistemul este bine conceput, dar trebuie reabilitat pentru că datorită echipamentelor învechite termoficarea din România nu este capabilă să facă față unei concurențe reale. Cu CET din Arad am încheiat o colaborare care vizează întocmirea în primul rând, a unui program de reabilitare a transportului energiei termice. Acest program se va derula într-un interval de 5-8 ani. Un alt aspect luat în considerare va fi trecerea de la sistemul de termoficare centralizat la unul descentralizat".

Un deceniu de excelență în economia românească

Un secol pentru Grupul Zenner și un deceniu pentru Contor Zenner România. 1903-1993-2003 - un secol, în care fiecare zi este o competiție, cu credința în fiecare angajat- zilnic mai bun! Cu alte cuvinte, orientarea spre inovație și schimbare, precum și adaptarea continuă la nou. Un deceniu care a făcut din Contor Zenner un lider al Europei Centrale și de Est în contorizarea consumurilor energetice. Un deceniu în care s-au vândut peste 3 milioane de aparate de măsură în România și pe piețele externe.

Astăzi, produsele având sigla Contor Zenner sunt distribuite în România prin 9 puncte de lucru dezvoltate în : București, Brașov, Cluj, Constanța, Craiova, Galați, Iași, Ploiești, Timișoara și 8 filiale înființate în: Moldova, Bulgaria, Croația, Kosovo, Bosnia-Hertegovina, Slovenia, Macedonia ,Serbia.

Din 2002 , Contor Zenner a fost certificată de către DQS pentru sistemul de management integrat al calității și protecției mediului, conform ultimelor standarde internaționale în domeniu: ISO 9001/2000 și ISO 14001/1996.

J.M. JURAN - Romanian Quality Award

Compania arădeană, ca o consecință firească a acestor progrese continue, este prima deținătoare din România a Trofeului J.M. Juran pentu calitate și excelență în afaceri.

„Tindem spre cercetarea, dezvoltarea, producția, montajul, comecializarea și service-ul unuia dintre cele mai bune produse la nivel mondial. Din 1903 în lume și din 1993 în România suntem fideli unui principiu: «Nu ne dezamăgim niciodată nici unul dintre adevărații clienți!». Și reușim aceasta prin perfecționarea tuturor fazelor de producție. A trecut un secol și Grupul Zenner s-a dezvoltat continuu. De aceea, noi vedem afacerile nu ca un sprint, ci ca pe un maraton", a conchis ing.Tudor Caracioni, directorul general al Contor Zenner România

Pagină realizată de DORU SAVA și G.CONSTANTINESCU Foto: V.MUSCA

Marea Britanie a folosit FEMEI PE POST DE SPIOANE

Marea Britanie a folosit, în al doilea război mondial, o armată de spioane alcătuită din gospodine, aristocrate, artiste și chiar o prințesă indiană, dezvăluie pagina electronică a ziarului Independent.

Indiferent de vîrstă, educație sau origine socială, femeile erau antrenate să treacă linia frontului, să se alăture rezistenței locale, să ajute la evadarea prizonierilor de război, să trimită informații prin radio la Londra și chiar să moară pentru eliberarea Europei. Povestea fiecăreia dintre ele și a sutelor de spioni bărbați folosiți în al doilea război mondial, va fi dezvăluită săptămîna aceasta de către Arhivele Naționale ale Marii Britanii.

Marea Britanie a mobilizat femei ca Yolande Beekman, parașutată în Franța imediat după propria căsătorie, sau ca Odette Hallowes, o mamă din Londra care a colaborat cu Rezistența franceză pînă cînd a capturat-o Gestapo-ul; sau ca Noor Inayat Khan, prințesă indiană pe care "neîndemnarea" și "timiditatea" nu au împiedicat-o să se numere printre primele spioane trimise în Franța.

Cea care coordona întreaga rețea, din Londra, era Vera Atkins, despre care se spune că ar fi fost modelul personajului feminin din filmele cu James Bond, Miss Moneypenny. Asemănarea nu este însă prea mare, apreciază cotidianul britanic Independent. Atkins era asistenta principală a maiorului Maurice Buckmaster, directorul secției pentru Franța a Special Operations Executive (SOE), organism creat de Winston Churchill pentru a elibera Europa pe căi subversive.

Una dintre primele sarcini ale Verei a fost să antreneze spioni care să fie trimiși în Franța, aflată sub ocupație. **Născută în 1908 din mamă britanică și tată român, Vera a fost crescută la București și nu s-a mutat în Anglia decît în 1933.** Ca majoritatea ofițerilor SOE, ea nu avea pregătire militară, iar printre colegii ei se aflau o specialistă în machiaj, un antrenor pentru curse de cai, un bucătar și fratele actorului John Gielgud. Singurul lucru pe care îl aveau în comun era faptul că vorbeau perfect franceza. Sarcina Verei Atkins a fost aceea de a-i pregăti pe acești civili pașnici să devină spioni într-un teritoriu ocupat de germani.

Vera a făcut lucruri incredibile pentru a crea și proteja acoperirile agenților ei, pe unul trimițîndu-l chiar la dentist pentru a i se înlocui plombele cu unele puse în manieră franțuzească. Vera avea calități extraordinare de interogator și detectiv, iar după război a încercat să afle ce s-a întîmplat cu 118 agenți britanici dispăruți, dintre care 13 erau femei.

Așa a aflat că Yolande Beekman, după ce a lucrat cam trei luni ca radio operator, a fost prinsă de Gestapo, în 1943, și împușcată la Dachau în septembrie 1944. Executată împreună cu ea a fost Noor Inayat Khan, prințesă indiană și autoare de cărți pentru copii, care a ajutat la evadarea prizonierilor de război.

Vera Atkins a fost demobilizată în 1947 și a locuit în East Sussex pînă în 2000, cînd a încetat din viață, la vîrsta de 92 de ani.

CREIERE FURATE PENTRU EXPERIMENTE

Creierele a mii de persoane depresive sau bolnave mintal au fost furate după deces pentru a servi în cercetare, practică ce durează în Marea Britanie de 30 de ani.

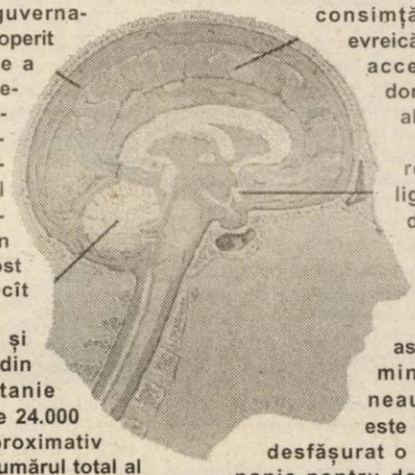

O achetă guvernamentală a descoperit că practica de a conserva creierul unor persoane decedate fără consimțămîntul familiei acestora a început în 1970 și nu a fost abadonată decît în 1999.

În spitalele și universitățile din Marea Britanie există în jur de 24.000 de creiere, aproximativ jumătate din numărul total al organelor reținute pentru cercetare, arată ancheta, ale cărei rezultate vor fi făcute publice luni.

Asociațiile de sprijin a persoanelor cu handicap mental și-au exprimat speranța că raportul va conduce spre o mai mare deschidere în ceea ce privește reținerea pentru cercetare a organelor de la persoanele decedate.

Guvernul a decis să deschidă o anchetă după ce o văduvă din Manchester a susținut cu insistență că soțului ei, care s-a sinucis în 1987, i s-a extras creierul. Elaine Isaacs a descoperit din întîmplare că medicii au extras creierul soțului ei și l-au păstrat pentru cercetare, fără ca ei să i se fi cerut consimțămîntul. Fiind evreică, femeia nu ar fi acceptat niciodată donarea unui organ al soțului ei după moarte deoarece, potrivit religiei, corpul celui decedat trebuie înmormîntat intact.

Femeia și fiul ei, sprijiniți de asociații de bolnavi mintal care susțineau că acesta nu este un caz izolat, au desfășurat o adevărată campanie pentru deschiderea unei anchete, iar în cele din urmă, Ministerul Sănătății a ordonat-o.

Un purtător de cuvînt al Comitetului Național pentru Donare de Organe a declarat că s-ar putea evita multă suferință dacă ar exista mai multă deschidere în ceea ce privește donarea organelor după deces și publicul ar fi mai bine informat. Purtătorul de cuvînt a subliniat necesitatea consimțămîntului celui decedat înainte de prelevarea organelor.

Umor

Niște copii se uită la o locomotivă:

– Dacă această locomotivă ar fi de ciocolată, de unde ai începe s-o mănînci?

– De la roți...

– De ce?

– Ca să nu plece...

Într-un salon de coafură, două tinere frizerițe stau la taifas în așteptarea clientelor.

– Mie, spune una, îmi place Chopin.

– Cine-i?, întreabă cealaltă.

– Un compozitor.

– Aha! Ascultă sfatul meu, dragă: lasă-te păgubașă. Compozitorii n-au niciodată bani...

Adam a pornit să adune frunze moarte și să pregătească să facă focul, cînd apare Eva, furioasă:

– Ești nebun? Te apuci să-mi arzi garderoba mea veche? Mai întîi procură-mi alta nouă...

Soțul vine acasă la ora patru dimineața.

– Iar ți-ai petrecut noaptea la cîrciumă, spune soția supărată.

– Nicidecum; Am fost la căpătîiul unui prieten bolnav.

– Nu mai spune! Și cum se numește prietenul?

– Ei, era așa bolnav, încât n-a putut să-și spună numele.

Doamna se plînge furioasă soțului că vecina de palier are un mantou identic cu al ei.

– Am înțeles, oftează bărbatul, vrei să-ți cumpăr altul.

– Faci ce vrei, dar cred că e mai ieftin decât să ne mutăm...

PROCOPSIT CU... 32.000 DE PERECHI DE PANTOFI

Un comerciant chinez, care dorea să facă o afacere profitabilă, a aflat că nu poate vinde nici una dintre cele 32.000 de perechi de pantofi pe care tocmai le cumpărase la o licitație.

Comerciantul Zuo a plătit peste 90.000 de dolari pentru perechile de pantofi. Ulterior, el a aflat că nu era un dealer autorizat al firmei producătoare Dunlop, după ce a primit un ordin din partea companiei prin care era atenționat să nu vîndă nici o pereche.

Zuo a înaintat o acțiune judecătorească împotriva producătorului, pe motiv că o asemenea informație privind comercializarea trebuia dezvăluită înaintea licitației.

Instanța nu i-a dat însă cîștig de cauză lui Zuo. Judecătorii au decis că nu a fost nimic ilegal în desfășurarea licitației.

Bani din donații pentru a-și mări sînii

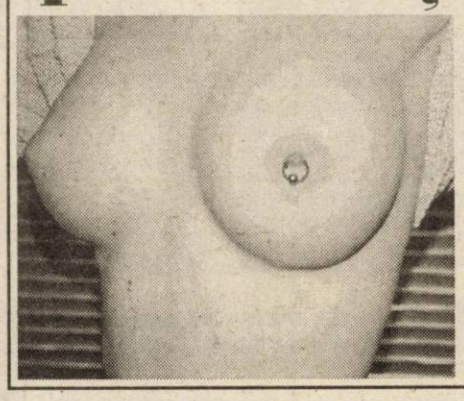

O tînără din California a reușit să strîngă din donații banii necesari pentru o operație de mărire a sînilor, după ce a înființat un site pe Internet special pentru aceasta.

Tînăra în vîrstă de 23 de ani, cunoscută sub numele de Michel, a înființat site-ul giveboobs.com, prin care vroia să strîngă suma de 3.000 de lire sterline pentru a-și mări sînii.

Cea mai mare donație făcută de o persoană a fost de 350 lire sterline.

Michel, care susține că dorea de mulți ani să-și facă implanturi, și-a atins, în sfîrșit, scopul.

Tînăra a promis că va afișa pe site fotografii cu sînii măriți, după operație.

CEAFA - SPAȚIU PUBLICITAR

Un american și-a licitat ceafa, ca spațiu publicitar, pentru aproximativ 6.000 de dolari și urmează să poarte logo-ul unei firme timp de cinci ani.

O companie de Internet din Texas a cîștigat această licitație și a tatuat pe ceafa lui James Nelson din Kansas City, Missouri, logo-ul firmei.

Tatuarea lui Nelson a durat mai bine de patru ore. El a spus că și-a licitat ceafa deoarece are datorii mari de plătit.

"Va fi ceva unic. Nimeni nu a mai făcut asta înainte și e mai comod decît să te duci la bancă pentru un împrumut", a spus Nelson.

În culori

ORIZONTAL: 1) A vopsi - În mapă! **2)** Lichid incolor - Negri... la culoare. **3)** Înghețat - Roșu în lan. **4)** Stea din constelația Gemenii - A murdări. **5)** Cap în nordul Insulei Singapore - Ba. **6)** Care nu mai strălucește (fem.) - Tras la față!. **7)** Luat în talie! - Mioriță. **8)** Frumos. **9)** Ca varul, la culoare - A delira.

VERTICAL: 1) Culoare la cărțile de joc - Cenușie la păr. **2)** Înroșită cu apă clocotită. **3)** Acoperă culorile (pl.) - Emil Banu. **4)** Autoarea poeziei „Înger din lumină" (Magda). **5)** Botul porcului - Deschisă la culoare (dim.). **6)** Acar! - Necredincioși. **7)** Pictor român (Theodor) - Avantajul cărților. **8)** Trist - Alifie. **9)** Culoare la cărțile de joc - Se înroșesc la fiert.

Dicționar: **ORUS, IRAU.**

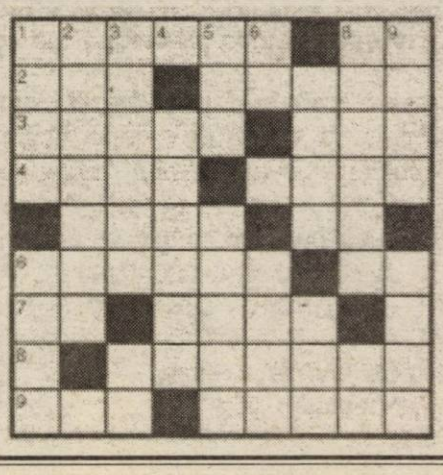

SÂMBĂTĂ, 17 MAI 2003

TVR 1

7,00 Ceasul deșteptător
8,00 Desene animate
9,00 Aventuri cu Lilipufi
10,00 Auto club
10,45 Casa mea
11,15 Debut 50 plus
12,00 O vedetă populară
12,45 Spectacolul lumii...
13,15 Istorie polemică
14,00 Jurnalul de prânz
14,15 Mulțumesc!
15,00 Formula 1. Marele Premiu al Austriei. Calificări
16,00 Teleenciclopedia
17,00 Fotbal. Divizia A: **FC Brașov-Dinamo - live**
19,00 Jurnal. Meteo. Sport
20,00 Surprize, surprize... (I)
21,10 România 1... și strada
21,10 Surprize, surprize... (III)
23,00 Jurnalul de noapte
23,20 Talentatul domn Ripley - suspans, SUA, 1999, cu Matt Damon
1,45 LiMuzica - rel.
2,15 Jurnal - rel.
3,10 Casa mea - rel.
3,40 Auto-club - rel.
4,10 Debut 50 plus - rel.

TVR 2

8,30 D'ale lu' Mitică - rel.
9,30 Călător prin lume
10,30 Desene animate
10,50 Lumea lui Chiț-chiț
11,35 Digimon - d.a.
12,00 Arca lui Noe
12,30 Aniversare la Muzeul satului. Răscruci
13,00 Știri
14,00 Tenis. Turneul de la Hamburg. Semifinale - live
17,30 În prelungiri
18,30 Știri 7x7
19,00 Preluare jurnal de pe Canalul România 1
19,37 Cântecul de acasă
20,00 Iubiri celebre ale secolului XX - doc.
20,30 Farmece - s.
21,30 Telejurnal
21,45 Atlas
22,00 Nebunie, dincolo de orice terapie - comedie, SUA, cu Julie Hagerty, Jeff Goldblum
23,35 Handbal. Finala Ligii Europei. Manșa a II-a
1,05 Remix
2,05 Farmece - s., rel.

PRO TV

7,00 Desene animate
9,30 Raliul Argentinei. Rezumat
10,30 ProMotor
11,00 Campionatul European de Turisme
11,15 Banii sau viața
12,45 Pro Vest
12,40 Știrile Pro TV
12,45 Norm încurcă-lume - s.
13,15 Vărul din străinătate - s.
13,45 Magazin UCL
14,50 Rabinul și hoțul - comedie, SUA, 1979, cu Gene Wilder, Harrison Ford
16,50 BD la munte și la mare - comedie, România, 1971
19,00 Știrile Pro TV
20,00 Matrix - SF, SUA, 1999, cu Keanu Reeves, Laurence Fishburne
22,50 Ultimul zbor al lui Osiris
23,10 Războiul stelelor - Întoarcerea lui Jedi - SF, SUA, 1983, cu Mark Hamill, Harrison Ford
1,45 Zanga Party (AP)
2,00 Războiul stelelor: În spatele legendei - doc.

TV ACASĂ

6,00 Perla, cărările iubirii - s., rel. (AP)
6,45 Cealaltă femeie - s, rel.
7,35 Rețeta de Acasă - rel.
7,45 Învață franceza cu Victor
8,00 Dragoste și putere - s., rel.
8,30 Învață engleza cu Victor
9,00 Juana - s., rel.
9,45 Vei fi a mea, Paloma - s. (AP)
12,15 Clona - s., rel. (AP)
13,15 5' shopping - rel.
13,15 Intrusa - s. (AP)
14,45 Dădacă la 2 plus 1 - retrospectiva săptămânii
15,30 Club 700
16,00 Arabella se întoarce - s.
16,30 Ia-mă Acasă!
17,00 Autograf pentru mama
17,30 Cu dădaca în bucătărie
18,30 Kachorra - s. (AP)
19,30 Povești adevărate
20,00 Luz Maria - s.
22,00 Clona - s. (AP)
23,00 Juana - s. (AP)
0,00 Povești adevărate - rel.

HBO

8,00 Un caz de milioane - aventuri, 2002
9,25 Pe platourile de filmare
9,55 Nostalgii - dramă, 1999 (12)
11,35 Hollywood necenzurat: Pamela Anderson
12,05 Askari - aventuri, 2001
13,35 Spune că nu-i așa! - comedie, 2001 (12)
15,15 Cupa de aur - dramă, 2000 (12)
17,25 Dansatorii - Australia, 2000 (12)
19,00 Chocolat - parabolă, 2000 (12)
21,00 Mintea unui bărbat însurat - s.
22,00 Crocodile Dundee în Los Angeles - comedie, 2001, cu Paul Hogan
23,35 Plutonul - război, 1986 (16)
1,35 Băieții nu plâng niciodată - f. 1999 (16)

PRIMA TV

7,00 Creaturi sălbatice - doc.
8,00 Desene animate Minimax
10,00 Tibanu pescuiește și vânează (AP)
11,00 Sport magazin
14,00 Motor
14,30 Regina spadasinilor - s.
15,30 În familie - s., rel.
18,00 Focus
19,00 Film serial
19,30 Big Brother - Fratele cel mare
20,30 Greu de ucis 3: Răzbunare infernală - acțiune, SUA, 1995, cu Bruce Willis, Jeremy Irons
22,30 Mutant X - s. (AP)
23,25 Bar live
23,30 Aproape însărcinată - comedie, SUA, 1992, cu Tanya Roberts, Jeff Conaway
1,30 Tinabu' pescuiește și vânează - rel.
2,30 Focus - rel.
3,30 Chat TV.

ANTENA 1-TV ARAD

7,30 Divertisment
8,00 Emisiuni religioase
9,00 Știri TVA - rel.
9,30 Fir întins - rel.
10,00 Casa de piatră
10,30 Roata de rezervă
11,00 BIT
11,30 Cu Universitatea „Vasile Goldiș" spre competență și profesionalism
12,30 Pop Star 2003
14,00 Pruncul, petrolul și ardelenii - aventuri, România, 1981
14,00 Artista, dolarii și ardelenii - f. România, 1978
16,00 România mea
17,00 MacGyver - s.
17,50 Incredibil, dar adevărat - s. (AP)
18,40 Săptămâna financiară
19,00 Observator
20,00 Marea provocare
23,30 Stargate SG1 - s.
0,00 Câștigătorul - thriller, SUA
2,00 Incredibil, dar adevărat - s., rel.
3,00 Observator
4,00 Western Union Footbal (program de sport)

TV RCS

9,00 Desene animte
9,30 Știri 1 - rel.
10,10 5 minute de carte
10,15 Tradiții și folclor
10,30 Ionathan fiul urșilor - f.
12,00 Frontiera live
13,30 Știri 2 - rel.
14,10 5 minute de carte
14,15 Videoclipuri
14,30 Joia populară
15,30 Roseana - f. (AP)
17,00 O altfel de lume - emis. culturală
17,30 Știrile RCS
18,10 5 minute de carte
18,15 Mod de viață - divertisment
18,55 Maeștrii cascadoriei
19,55 Videoclipuri
20,00 Ghilea show
22,00 Știrile RCS 2
22,40 Noaptea vampirilor - f. (16)
24,00 Închiderea programului

B1 TV

6,10 Fox News
8,00 Vară eternă - s.
10,00 Întâlniri de credință
11,00 Pasul Fortunei - rel.
12,30 Marș forțat
13,00 Economia în 60 de minute
14,00 Corso
15,00 Fan X
16,00 La limită
16,30 Fotbal. Rezumat II Calcio
17,30 Best of Gala - rel.
18,30 Concert Baccara, London Heat, Gibson Brothers
20,00 Știri
20,30 Gargantua - f. 1998
22,00 Concert - rel.
23,30 Știri - rel.

TELE 7 ABC

7,35 Șapte știri - rel.
8,05 Emisiune pentru copii
10,00 Calea, adevărul, viața
11,00 Info pescar - rel.
12,00 Oglinda poveștilor
13,00 Germania astăzi
13,30 Folclorul la români
16,00 Ocolul Pământului cu farfuria plină - emis. culinară
16,30 Strigătul Chinei - f. rel.
18,30 Cutia muzicală
19,20 Șapte știri
20,00 Auto, motor sport
20,30 Jurnal european
21,00 Nebunul - s.
22,00 Tigrul singuratic - acțiune, SUA, 1998, cu Bruce Locke
23,30 Șapte știri

REALITATEA TV

8,00 Trezirea la realitate - emis. matinală
10,00 Știri
10,15 Of, presa mea! - rel.
11,00 Jurnal
12,15 Sănătatea
13,15 Pentru dvs., doamnă!
16,00 Jurnal
17,15 Retrospectiva economică
18,15 Politica
19,00 Jurnal
19,45 Azi în lume
20,15 Mapamond
21,00 Jurnal
21,45 Mapamond
22,00 Știri
22,15 7 A.R.T.E.
23,00 Știri
23,15 Show-ul de la miezul nopții
0,00 Știri

Redacția Adevărul nu își asumă răspunderea pentru modificările ulterioare intervenite în programele TV

DUMINICĂ, 18 MAI 2003

TVR 1

5,00 Box. Meci pentru titlul de campion mondial dintre Leonard Doroftei și Paul Spadafora
7,45 Universul credinței
9,00 Desene animate
10,00 Tip-top, minitop! - concurs de cântece
10,30 Descurcă-te singur!
11,00 Viața satului
12,00 Tezaur folcloric
13,00 Ultima ediție
14,00 Jurnalul de prânz
14,15 Studio Formula 1
14,55 Formula 1. Marele Premiu al Austriei - live
17,00 Fotbal. Divizia A: Farul Constanța - Steaua
19,00 Jurnal
20,00 Box - rel.
21,00 Agentul secret - Anglia, 1996
22,45 Loto 6/49
22,55 Clubul de comedie
23,30 Jurnalul de noapte
23,45 Buletin Formula 1
23,50 Minutul 91
1,25 Crime în cetatea filmului - doc. (16)
2,15 Jurnal - rel.

TVR 2

8,30 Ferma
9,30 Cimpanzeii orfani - doc.
10,30 Desene animate
10,50 Prietenii lui Piticot
11,35 Digimon
12,00 Mărul lui Newton - s.
12,30 Cronici votive
13,10 Călător în Orient
13,35 Sabrina, vrăjitoarea... - s.
14,00 Tenis. Turneul de la Hamburg. Finala
17,00 Știri
17,15 Aleea cu ghimpi
17,30 La izvoare
18,00 Din aproape în aproape
18,30 Spiritul vremii
19,00 Preluare Jurnal de pe Canalul România 1
19,35 Musica Viva
20,00 Gala „Superlativele tinereții"
21,30 Telejurnal
21,45 Atlas
22,00 Sophie, sora cea mai mică a lui Sissi - f. Germania, p. II, cu Valerie Koch
23,40 Fotbal din campionatul Turciei (meci Beșiktaș Istanbul)

PRO TV

7,00 BD la munte și la mare - f. rel.
8,55 Desene animate
10,35 Batman în viitor - d.a.
11,00 Parte de carte
12,00 Profeții despre trecut
12,55 Știrile Pro TV
13,00 Norm încurcă-lume - s.
13,30 Vărul din străinătate - s.
14,00 Bucătăria lui Radu
14,30 O lume dispărută - s.
15,30 Prietenii tăi - s.
16,00 Pro TV Magazin. Din culisele Hollywoodului. Steven Seagal
17,00 Copilul nimănui - dramă, SUA, 1993, cu Patty Duke, Tracy Nelson
19,00 Știrile Pro TV
20,00 Vacanța mare (12)
21,00 Meci din Divizia A: FC Național - Rapid
* Dinastia Campionilor
23,15 Procesul etapei
2,00 O lume dispărută - s., rel.
3,00 Norm încurcă-lume - s., rel.
3,45 Vărul din străinătate - s., rel.

TV ACASĂ

5,30 Luz Maria - s., rel.
7,00 Club 700 - rel.
7,30 Cu dădaca în bucătărie - rel.
8,30 Autograf pentru mama - rel.
9,00 Juana - s, rel. (AP)
9,45 Vei fi a mea, Paloma! - s. (AP)
12,15 Clona - s. rel. (AP)
13,15 Nord și Sud - s. (AP)
15,00 Profu' - s. (AP)
16,00 Deco
16,30 Superlative la Hollywood
17,00 Dana. Stilul Salma Hayek
18,30 Kachorra, micuța impostoare - s. (AP)
19,30 Povești adevărate
20,00 Luz Maria - s.
* Vremea de acasă
22,00 Clona - s. ultimul episod (AP)
23,00 Special: „Clona" din culisele serialului - doc.
0,00 Povești adevărate - rel.
0,30 Kachorra, micuța impostoare - s., rel.
1,15 Seducție - s.
2,00 Amor de cățel - s.

HBO

8,05 Raiul pe pământ - melodramă, 2000 (12)
9,40 Capul familiei - comedie, 1995
11,15 Prințul Pacificului - comedie, Franța, 2000 (12)
12,55 Josie and the Pussycats - comedie, 2001 (12)
14,30 Good Will Hunting - dramă, 1997 (12)
16,30 Idilă de noiembrie - dragoste, 2001 (12)
18,30 Hollywood necenzurat: Julia Roberts
18,55 Bărbați de onoare - biografic, 2000 (12)
21,00 Moulin Rouge - dragoste, 2001 (12)
23,05 Omul invizibil - thriller, 2000 (16)
0,55 Wonder Boys - comedie, 2000 (16)

PRIMA TV

7,00 Tradițiile românilor
8,00 Desene animate
9,30 Star 30 Air Play - top muzical
10,30 www.primatv
11,00 Filmul și televiziunea
11,30 Orizonturi europene
12,00 Evenimentul săptămânii - cu C. Nistorescu
13,00 Levintza prezintă
13,30 Ambianța
14,00 Academia mămicilor
15,00 Ce-i în frigider?
15,30 Dog Show
15,30 Draw! - western, SUA, 1984, cu Kik Douglas, James Coburn
17,30 Uite cine mă întreabă
18,00 Focus
19,00 Cronica cârcotașilor - rel.
21,00 Big Brother - Fratele ce mare. Propunerea - live
23,25 Bar life
23,30 Frumusețe mortală - comedie, SUA, 1999, cu Kirsten Dunst
1,30 Dog Show - rel.
2,00 Focus - rel.
3,00 Chat TV

ANTENA 1-TV ARAD

7,00 MacGyver - s., rel
8,00 Viața spirituală
8,30 Cerul dintre noi
8,55 Muzică populară
9,30 Lumea mare a celor mici
10,00 Desene animate
10,40 Casper - s.
11,00 7 zile în Arad
12,00 Tu ești cel mai tare - divertisment
13,00 Ellen - s. (AP)
13,30 Calea misterelor - s.
14,30 Kulinoriada
15,00 Sheena - s.
15,00 MacGyver - s. (AP)
16,40 Disperarea unui tată - dramă, SUA, 1983
18,40 7 zile
19,00 Observator * Sport * Meteo
20,00 Expertul - s.
21,00 Divertis Parc
22,00 Al șaptelea semn - thriller, SUA, 1988
0,00 Marea provocare - rel.
3,00 Observator - rel.

TV RCS

9,00 Show cu ecou - rel.
11,00 Vivat copilăria - emis. de divertisment
12,15 Știrile RCS - rel.
12,55 5 minute de carte
13,00 Autointegral - emis. informativă
13,30 Life magazin - divertisment
15,00 Știrile RCS - rel.
15,40 5 minute de carte
15,45 Mod de viață - emis. de divertisment - rel.
16,25 Videoclipuri
16,30 O altfel de lume - divertisment, rel.
17,00 Tradiții și folclor
17,30 Retrospectiva RCS
18,15 5 minute de carte
18,20 Icos - emis. informativă
19,00 Balanța justiției - doc.
19,55 Videoclipuri
20,00 Hotelul Starlaight - f. (12)
21,30 Blanche - doc.
22,15 Skokie - f. (AP)
24,00 Închiderea programului

B1 TV

6,10 Fox News
8,00 Vară eternă - s.
10,00 Economia în 60 de minute - rel.
11,00 Marș forțat
11,30 Fan X - rel.
12,30 La limită - rel.
13,00 Duminica la prânz
14,00 Gargantua - rel.
15,30 Max It
16,00 Fotbal. II Calcio
18,00 Lumea în 10.000 de minute
19,00 corso - rel.
20,00 Știri
20,30 Beverly Hills 90210 - s.
21,30 Fotbal. II Calcio
23,30 Pakua
0,00 Întâlnire de credință - rel.
1,00 Știri - rel.

TELE 7 ABC

12,00 Marea Britanie azi
13,30 Cocktail japonez
14,00 Pastorul cel bun - rel.
14,25 Jurnal european
15,30 Auto Motor Sport - rel.
16,00 Oglinda poveștilor - rel.
16,30 Pierdut în Silver Canion - film
18,30 7 zile în lume
18,50 Marea Britani azi
19,20 Șapte știri
20,00 Caleidoscopul artelor
20,30 7 zile în lume - rel.
21,00 În căutarea Cenușăresei - s.
22,00 Loto - Pariu trio
22,15 Tot mai tânăr - f. SUA, 1993
0,00 Șapte știri

REALITATEA TV

7,45 Trezirea la realitate
9,00 Știri
10,15 Viața la superlativ
11,00 Jurnal
12,15 Automondial TV
13,15 Inevitabil
14,15 Educația
15,15 Showbiz cu Raluca Damian
16,00 Jurnal
17,15 O lume nebună, nebună, nebună
18,15 sport Mania
19,00 Jurnal
20,15 Convorbiri - talk show cu Vartan Arachelian
21,00 Jurnal
21,45 autoMondial TV
23,00 Știri
23,15 Show-ul de la miezul nopții
0,00 Știri

Redacția Adevărul nu își asumă răspunderea pentru modificările ulterioare intervenite în programele TV

Din București, de la trimisul nostru special Leo Sfâra

Jucăm finala!

ROMPETROL BUCUREȘTI - WEST PETROM ARAD 56-65 (24-33)

Arădenii își puneau mari speranțe în jocul de ieri, al patrulea al semifinalei C.N. de baschet masculin, dintre Rompetrol București și West Petrom. La general, elevii antrenați de Ofer Berkovici conduceau cu 2-1 și mai aveau nevoie doar de o victorie pentru a se califica în ultima fază a competiției, acolo unde a ajuns, ieri, și Dinamo, învingătoare în meciul patru, în fața ploieștenilor de la Asesoft.

Cu o mobilizare exemplară, fără a face însă un meci mare, dar și profitând de prestația palidă a gazdelor, West Petrom a reușit să se impună destul de clar, după ce a controlat aproape în permanență ostilitățile în teren. E drept, atacul nu a funcționat la parametrii ceruți, însă apărarea s-a comportat foarte bine, făcându-și treaba așa cum se cuvine. La sala „Lucian Grigorescu" au fost 500 de oameni, care au crezut în bucureșteni, însă nu le-a fost dat să vadă o victorie a favoriților. Helcioiu a jucat foarte slab și nu a făcut circ, iar când omul numărul unu nu este în formă, atunci nu prea ai ce aștepta de la ceilalți. În plus, am văzut că în România se poate arbitra corect, cuplul Bănică-Vaida conducând aproape fără greșeală partida. Asta, chiar dacă orădeanul Radu Vaida a fluierat 20 de minute într-un picior, el accidentându-se chiar la începutul sfertului trei.

Băieții antrenați de Ofer Berkovici au început bine, deschizând scorul prin americanul Haskins, Iheadindu a egalat, iar apoi Aradul s-a instalat la cârma jocului, conducând până în ultima secundă a primului sfert, atunci când Helcioiu a adus - pentru prima dată - Rompetrolul în avantaj: 14-13.

După prima pauză mică, gazdele au mai marcat două puncte, 16-13, însă din acest moment cei de la West Petrom și-au amintit că sunt campioni și au marcat coș după coș, la pauză consemnându-se o diferență clară în favoarea arădenilor: 33-24. A fost - de fapt - sfertul în care s-a făcut diferența, căci apoi totul a fost egal...

La ieșirea de la cabine, am văzut un West Petrom parcă și mai motivat, în minutul 24 înregistrându-se cea mai mare diferență de scor din acest meci 28-42. Oaspeții au început să se relaxeze, lucru care i-a costat ceva puncte, după 30 de minute scorul fiind 40-49.

Tot egal a fost și ultimul sfert, atunci când Ofer Berkovici a început fără pivoți, păstrându-și pentru ultimele minute. Nu i-a ținut figura, pentru că Rompetrol s-a apropiat, 50-56 (min. 37), moment în care a fost trimis pe suprafața de joc cel mai bun „cinci". Acest lucru s-a văzut, la final consemnându-se scorul de 56-65.

O victorie facilă, dar meritată, care aduce pentru West Petrom Arad încă o prezență în finală, acolo unde va fi infinit mai greu, adversară fiind Dinamo.

Rompetrol: Iheadindu 17 (2x3), Helcioiu 9, Dan 7 (1x3), Toader 12, Lupusavei, Tchizov 2, Ilie 9, Bascoveanu.

West Petrom: Vereș 4 (1x3), Szijarto 4, Lăpuște 13 (1x3), Haskins 8, Haslett 12 (1x3), Burlacu 13, Apostol 11, Betea.

Au arbitrat foarte bine: Stelian Bănică (București) - Radu Vaida (Oradea).

* * *

Declarații „la cald: Cătălin Burlacu (West Petrom): „A fost un meci în care miza și-a pus amprenta asupra câtorva jucători, acest lucru văzându-se pe teren. Însă, experiența unora dintre colegi a ieșit de-abia astăzi în evidență, lucru care mă face să nu mai fiu supărat pe ei. Am dominat fizic partida, am evoluat mai slab în atac, dar am fost foarte buni în apărare. Nu avem timp să ne relaxăm, deoarece ne așteaptă finala, acolo unde va fi infinit mai greu".

Flavius Lăpuște (West Petrom): „După cum am lucrat toată săptămâna, era clar că venim în București pentru a învinge în primul meci. A fost o victorie de moral, primul pas spre câștigarea unui nou titlu național".

Divizionarele C arădene

OCHI AȚINTIȚI SPRE CUGIR ȘI... MICĂLACA

Cu patru etape înainte de final, apele Diviziei C sunt departe de a fi limpezite. ACU Arad și Tricotaje Ineu sunt implicate în lupta pentru promovare. Dacă oamenii lui Sorin Cigan stau, dar își trec în cont trei puncte „la adevăr", prin retragerea echipei din Sighet, elevii lui Marcel Coraș sunt „condamnați" să câștige la Cugir, pentru a nu-și periclita poziția a doua din ierarhia seriei a VI-a...

UAV Telecom Arad - CS Certej

În ultimele zile o ploaie de zvonuri, care mai de care fanteziste s-a abătut asupra echipei „studento-telefoniste". Ba, vor da meciul că au învins la Uricani, ba, vine Certejul cu bani, ba, doar „bătrânii" echipei vor juca pe invers, ba, alte prostii. Sincer, nu putem crede că Marius Grad și ai săi elevi se vor da deoparte. Ori că respectabilul președinte Gheorghe Marinca se va băga la șmecherii. Noi ne așteptăm - și ceva ne spune că așa va fi - ca rezultatul să se decidă în iarbă. Iar la final, echipa din Micălaca să le dea cu „tifla-n cap" zvonacilor. Pentru că „minerii" din Certej nu sunt invincibili.

C F Cugir - ACU Arad

Meci deosebit de important pentru arădeni. Cu moralul nu stau deloc bine elevii lui Coraș, după egalul din runda trecută, de pe teren propriu, contra celor din Orăștie. Jucătorii au „comis-o", tot ei sunt cei chemați să îndrepte lucrurile. Mintea lor trebuie să fie la Cugir, nu în Micălaca, unde, vezi Doamne, s-ar putea întâmpla ceva nasol. Dacă Aslău et company bat la Cugir, nu mai are nici o valoare un eventual succes al Certejului la Telecom. Atacanții lui ACU au rămas datori - excepție Mariș - și trebuie să se revanșeze, în fața unei echipe din Cugir ce poate fi învinsă. Să nu uităm că, în tur, West Petromul - echipă mult sub valoarea trupei lui Coraș - s-a impus pe stadionul de lângă fabrica de armament. De ce nu ar face-o și „studenții" arădeni?

Marmosim Simeria - West Petrom Arad

În mod normal este un meci de 1 solist. Chiar dacă între cele două echipe stau vreo 10 locuri în clasament. Cum însă, „petroliștii" arădeni n-au bătut pe nimeni în acest retur, degringolada fiind „regină" în tabăra West Petromului, agzdele au -10 „la adevăr" nu au voie să facă nici cel mai mic pas greșit dacă vor ca din toamnă să nu ajungă în „D-Hunedoara". Numai în pielea antrenorului Feri Tisza n-am vrea să fim, care în acest retur - din varii motive - n-a putut alinia niciodată aceeași formulă de start. Și-atunci, la ce ne putem aștepta?

Olimpia Gherla - Frontiera Curtici

Gazdele au nevoie de victorie ca „de aer" pentru a nu intra în „hora" retrogradării, în vreme ce, elevii lui Sandu Gaica n-au nici un gând. Ba, poate doar cel al vacanței de vară..., cu soare, la mare și...(ceva) bani în buzunare.

DANIEL SCRIDON

Ieri, în meci amical

ELECTRICA TIMIȘOARA - F.C. TRICOTAJE INEU 1-5 (0-3)

Profitând de runda liberă, diviozionarele C din serii distincte, Electrica și F.C. Tricotaje Ineu au disputat un joc amical în orașul de pe Bega. A fost un nou prilej pentru băieții lui Sorin Cigan de a-și etala valoarea incontestabilă, lăsându-i cu gura deschisă pe oamenii de fotbal timișoreni prezenți la meci. Pentru ineuani au marcat: Pantea (2), Mițiți, Militaru și Laza, dar scorul putea fi și mai sever după aspectul general al jocului. F. C. Tricotaje a evoluat în formula: Irimia- Rus, Ibric, Jurcă- Mițiți, Abrudean, Militaru, Plisca, Iambor-Pantea, Luca, după pauză mai intrând pe teren: Dulhaz- Laza, Goldiș, Mangu, Popa și Georgiu.

C.M.

Fotbal - Divizia D

„POKER" LA SOCODOR

Aseară, în primul meci al rundei cu numărul 25 a Diviziei D, pe terenul din Socodor, UAV Telecom II a surclasat cu 4-0 (1-0) echipa Șoimii Lipova. Golurile formației pregătite de Claudiu Riviș au fost reușite de Cameniță-2, Cândea și Muraru.

C.M.

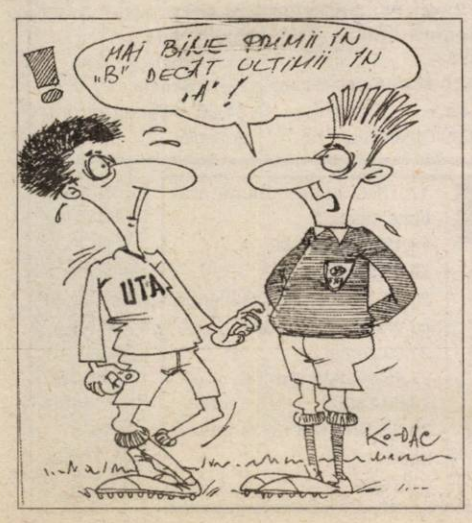

Fotbal - Divizia A

BOGDAN, PANAITESCU ȘI DRIDA - INCERȚI

Pe lângă suspendările lui Panin și Botiș, antrenorii UTA-ei se confruntă și cu câteva probleme medicale în rândul jucătorilor. Portarul Bogdan acuză dureri la genunchi, Drida nu s-a antrenat la capacitatea maximă din pricina unei întinderi, iar - mai nou - Panaitescu, având o fisură la degetul mare al piciorului stâng, strânge din dinți când lovește balonul. Medicul echipei, Dan Pârvulescu spune că Bogdan și Drida au mari șanse să fie recuperați până la ora jocului, în timp ce „Pana", în cazul în care va evolua, o va face numai cu infiltrații cu novocaină.

ION MOLDOVAN: „Borugă ar face bine să-și vadă de poezii"

„Săgețile otrăvite" trimise de Gheorghe Borugă, prin intermediul presei centrale, în direcția antrenorului piteștean, Ion Moldovan, nu au rămas fără răspuns din partea acestuia din urmă. La acuzele lui Borugă, că ar fi retrogradat-o pe UTA în sezonul 1994-1995, după ce la mijlocul campionatului echipa a fost lăsată de actualul director tehnic al arădenilor pe locul 14 din 18 formații, „Comisarul" a avut o replică destul de acidă. **„Borugă mai bine și-ar vedea de poeziile lui, ar fi păcat să-și irosească talentul în spațiul mioritic românesc. Ce să-i spun altceva, când știe și el foarte bine că UTA trebuia să retrogradeze cu orice preț anul acela."**- ne-a declarat tehnicianul piteștean, căruia i se pregătește o primire „călduroasă" din partea publicului arădean ce nu poate uita palmaresul lui Moldovan la cârma „Bătrânei Doamne": un punct din 33 posibile.

O nouă primă de 3000 de dolari

Cum șansele UTA-ei de a evita retrgradarea sunt - încă - destul de mari, conducătorii „alb-roșilor" au decis să nu coboare „ștacheta" în ceea ce privește primele de joc. După meciurile cu F.C. Argeș și Rapid, în cazul unor victorii, fiecare jucător al „Bătrânei Doamne" ar putea fi mai bogat cu 3000 de dolari. Pe de altă parte, chiar dacă s-au ferit să comenteze într-un fel sau altul speculațiile presei, boșii UTA-ei se pare că -totuși- că au promis niște bani la Ploiești sau Craiova, pentru o motivare suplimentară a jucătorilor Astrei și „Științei" la meciurile de la Galați, respectiv Timișoara.

Programul rundei a 28-a

Etapa a 28-a a Diviziei A programează meciurile: **sâmbătă, ora 17**: FC Brașov-Dinamo (TV România 1); **sâmbătă, ora 18:** Gloria Bistrița-Ceahlăul Pt. Neamț; Oțelul Galați-Astra Ploiești; **FC UTA-FC Argeș;** Poli AEK Timișoara-Univ. Craiova; **duminică, ora 19:** Farul Constanța-Steaua (TV România 1); **duminică, ora 21,15:** FC Național-Rapid (PRO TV).

Înaintea acestei runde clasamentul se prezintă astfel:

Clasament

1. Rapid	27	19	2	6	54-22	59 (+17)
2. Steaua	27	15	7	5	36-21	52 (+10)
3. Brașov	27	13	5	9	35-29	44 (+5)
4. Național	27	12	6	9	39-29	42 (+3)
5. Craiova	27	11	8	8	32-31	41 (-1)
6. Dinamo	27	12	4	11	44-40	40 (-2)
7. Astra	27	12	3	12	39-38	39 (-3)
8. Bistrița	27	11	6	10	28-27	39 (0)
9. Ceahlăul	27	10	8	9	37-31	38 (-4)
10. Argeș	27	10	4	13	31-34	34 (-8)
11. Farul	27	10	4	13	30-43	34 (-5)
12. Bacău	27	8	8	11	27-30	32 (-10)
13. Galați	27	7	8	12	21-35	29 (-10)
14. Poli	27	9	2	16	32-48	29 (-10)
15. Sportul	27	8	4	15	37-46	28 (-11)
16. UTA	27	7	5	15	29-47	26 (-13)

„Textiliștii" la „Marem", piteștenii la „Roua"

În ultimul moment, lotul UTA-ei pentru meciul cu F.C. Argeș și-a schimbat locul de cantonament. Pentru că la hotelul „Parc" era agitație mare cu sărbătorirea a zece ani de viață a firmei Contor Zenner, „textiliștii" au optat pentru o locație mai liniștită, hotelul „Marem". Acesta a fost părăsit numai pentru antrenamentele de pe „stadionul" UTA și pentru vizionarea, ieri dimineață, la cinematograful Dacia, a filmului „Cavalerii Shaolin". Nu ne rămâne decât să sperăm că filmul de acțiune i-a motivat suplimentar pe „războinicii" care vor intra, astăzi, în luptă.

Cu un modern autocar, oaspeții noștri au ajuns, aseară la Arad, și au tras la hotelul „Roua". Din câte se pare ei vor fi încurajați la meciul de astăzi și de aproximativ 50 de suporteri „viola".

SPORTUL NU VA MAI FI PROGRAMATĂ LA MECIURILE DIN DIVIZIA A

Consiliul Ligii Profesioniste de Fotbal (LPF) a hotărît, vineri, să nu mai programeze echipa Sportul Studențesc la meciurile Diviziei A, deoarece această grupare nu a achitat pînă la data de 15 mai datoria de 150.000 de dolari către Steaua, reprezentînd indemnizația de transfer pentru Florin Maxim.

În consecință, meciul Sportul Studențesc - FCM Bacău, care trebuia să se dispute, sîmbătă, de la ora 18.00, în cadrul etapei a XXVIII-a a Diviziei A, nu va mai avea loc, echipa oaspete urmînd să fie declarată cîștigătoare, cu scorul de 3-0.

Președintele LPF, Dumitru Dragomir, a declarat că forul pe care îl conduce a fost nevoit să se supună hotărîrii luate de Comitetul Executiv al FRF. "Am primit de la FRF o adresă, prin care eram forțați să respectăm termenul limită și regulamentele. Mă doare sufletul, însă nu am avut loc de întors", a spus Dragomir.

Grupaj realizat de CĂLIN MNERIE

CONSILIUL JUDEȚEAN ARAD

DISPOZIȚIA NR. 115 **din 16.05.2003 privind convocarea Consiliului județean Arad**

Președintele Consiliului județean Arad,
În temeiul prevederilor art. 106 alin. 1 din Legea nr. 215/2001 a administrației publice locale,

DISPUNE:

Articol unic: Consiliul județean Arad se convoacă în ședință ordinară în data de 22.05.2003, ora 12, cu următoarea

ORDINE DE ZI:

1. Proiect de hotărâre privind trecerea sistemului de alimentare cu apă Cărand din domeniul public al județului Arad în domeniul public al Consiliului local al comunei Cărand.
2. Proiect de hotărâre privind mandatarea reprezentanților Consiliului județean Arad în AGA la SC Aeroportul Arad SA de a vota rectificarea bugetului de venituri și cheltuieli pe anul 2003.
3. Proiect de hotărâre privind mandatarea reprezentanților Consiliului județean Arad în AGA la SC Aeroportul Arad SA de a rectifica documentația pentru atestarea dreptului de proprietate asupra terenului.
4. Proiect de hotărâre cu privire la rectificarea bugetului de venituri și cheltuieli pe anul 2003 al Consiliului județean Arad.
5. Proiect de hotărâre privind participarea Consiliului județean Arad la finanțarea subprogramului „Investiții în servicii sociale".
6. Diverse.

Președinte, **Caius Parpală**

Avizat de secretarul general al județului **Ioan Silaghi**

(3401244)

Agenția Națională pentru Ocuparea Forței de Muncă

Str. Gh. Lazăr nr. 20

Agenția Județeană pentru Ocuparea Forței de Muncă Arad

Dosar de Executare nr. 1693/2002
PUBLICAȚIE DE VÂNZARE Anul 2003 luna 05 ziua 14

În temeiul art. 97 din O. G. nr. 61/2002 privind colectarea creanțelor bugetare, se face cunoscut prin prezenta că în ziua de 29.05.2003, orele 11,00, în localitatea Arad, la sediul nostru se vor vinde prin licitație publică următoarele bunuri mobile proprietatea debitorului S.C. PETROCONSTRUCT S.A. Arad:

Denumire bun			Preț pornire (fără T.V.A.)
1) autocamion cu Peridoc KRAZ	- AR 38 SCM	- Funcțional	214.900.000
2) autocamion cu Peridoc	- AR 05 MXD	- Funcțional	156.600.000
3) autobasculantă	- AR 39 SCM	- Funcțional	178.250.000
4) autospecială LEA	- AR 11 SCM	- Funcțional	144.100.000
5) autocisternă lichide alimentare	- AR 13 SCM	- Funcțional	187.500.000
6) autoutilitară ARO	- 4 AR 8256	- Nefuncțional	13.750.000
7) autobasculantă R 19256	- AR 36 SCM	- Funcțional	250.000.000
8) autobasculantă R 19256	- AR 37 SCM	- Funcțional	286.000.000
9) autobasculantă 19256	- AR 07 SCM	- Funțional	286.050.000
10) autospecială LEA	-31 AR 5192	Nefuncțional 1	4.500.000
11) autospecială LEA 14 locuri		- Nefuncțional	72.500.000
12) autobasculantă 19215	- AR 08 SCM	- Funcțional	214.500.000
13) autocamion R 10215	- 21 AR 1999	- Funcțional	142.750.000
14) autobuz	-AE 34 SCM	- Funcțional	134.950.000
15) remorcă auto Trailer 40 Tone SR 19		- Descompletat	155.400.000
16) autoremorcher	- 31 AR 5148	- Descompletat	14.150.000

Bunurile menționate mai sus pot fi văzute la garajul societății, situat în imediata apropiere a cinematografului din cartierul Gai sau în comuna Pecica.

Menționăm, că din informațiile pe care le deținem, o parte a bunurilor sunt sechestrate de DGFPCFS Arad, invitând prin acest anunț orice alt creditor care pretinde vreun drept asupra bunurilor să ne anunțe în acest sens.

Persoanele interesate trebuie să depună, cu cel puțin o zi înainte de data vânzării, la sediul A.J.O.F.M. Arad, str. Gh. Lazăr nr. 20, et. I, cam. 103-104, o ofertă scrisă de cumpărare, însoțită de plata unei taxe de licitație în valoare de 10% din valoarea bunului dorit și o copie de pe C.U.I., în cazul persoanelor juridice, sau de pe actul de identitate, în cazul persoanelor fizice.

Conducătorul organului de executare Director Executiv Ștefan Pascu

(3401303)

Societate comercială angajează
VOPSITOR AUTO cu experiență la cabina de vopsit.
Salarizare deosebită cu procent din manoperă
ȘOFER PROFESIONIST
PAZNIC
Informații telefon 270441, Arad str. A. Șaguna nr. 16.
(3401316)

Oferim SPAȚII DE ÎNCHIRIAT cu posibilitate de cumpărare
1. Micălaca 338 sc.B lângă Billa— 67 m²
2. Micălaca 338 sc.A lângă Billa—191 m²
3. Micălaca 301 lângă Maranata—114 m²
4. Micălaca 547 lângă Orizont—398 m²
5. Micălaca 245 lângă Profi—90 m²
6. Zona Gării bl. I fosta Automoto—450 m²
7. Aradul Nou bl. 4 sc. A, zona Gari—216 m²
Informații 0722.275.565
(c.15)

Agenția Națională pentru Ocuparea Forței de Muncă

Agenția Județeană pentru Ocuparea Forței de Muncă Arad
Str. Gh. Lazăr nr. 20
Dosar de executare nr. 415/2000
PUBLICAȚIE DE VÂNZARE BUNURI IMOBILE

Anul 2003, luna 05, ziua 14 ziua 14

În temeiul art. 97 din Ordonanța Guvernului nr. 61/2002 privind colectarea creanțelor bugetare, se face cunoscut prin prezenta că în ziua de 29.05.2003, orele 10,00, la sediul nostru, se vor vinde prin licitație publică următoarele bunuri imobile, proprietate a debitorului Societatea Agricolă „5 IULIE" Macea, cu sediul în localitatea Macea, nr. 795, cod fiscal R 1726657: **licitația a 5-a bunurile au fost evaluate, iar prețurile nu conțin TVA**

a) - Clădire grădiniță construită din cărămidă și beton, suprafață de 223 mp, situată în localitatea Macea, preț de pornire de 347.150.000 lei.
- Clădire grădiniță în suprafață de 331 mp, construită din cărămidă și beton, situată în localitatea Macea, preț de pornire de 512.000.000 lei.
b) - Clădire sifonărie construită din cărămidă și lemn, suprafață de 120 mp, situată în localitatea Macea, preț de pornire de 90.100.000 lei,
c) - Sediul sportiv construit din cărămidă și pământ bătut, suprafață de 188 mp, situat în localitatea Macea, preț de pornire de 78.300.000 lei.

Bunurile imobile mai sus menționate sunt grevate de ipotecă din partea D.G.F.P.C.F.S. ARAD și Casei Județene de Pensii Arad.

Invităm pe toți cei care pretind vreun drept asupra acestor bunuri să ne înștiințeze despre aceasta, înainte de data stabilită pentru vânzare.

Persoanele interesate vor depune la sediul A.J.O.F.M. Arad, str. Gh. Lazăr nr. 20, et. I, cam. 103-104, cu cel puțin o zi înainte de data vânzării, o ofertă scrisă de cumpărare, copie după actul de identitate, în cazul persoanelor fizice, sau după C.U.I. în cazul persoanelor juridice, precum și o garanție de 10% din valoarea bunului dorit.

Conducătorul organului de executare Director Executiv Ștefan Pascu

(3401313)

ANIVERSĂRI

Tinerei familii-binecuvântată de Biserică și Lege, DAN și MIHAELA JUDE, le dorim: Casă de piatră, veșnică iubire și deplină înțelegere! Prof. Septimius Păcurariu.

Dragilor noștri copii LIVIU și FRANCESCA ARDELEAN din COVĂSÎNȚ, la împlinirea unui an de la căsătorie, le dorim ani mulți cu sănătate și fericire împreună și toată viața lor să fie frumoasă ca o zi superbă din luna mai. Mama LIVIA, tata NELU, fratele PAUL și mama ZENI.

Pentru cea mai iubită soție, mamă, soacră și bunică

INDREI ANICA, multă sănătate, fericire, „LA MULȚI ANI!" cu ocazia împlinirii frumoasei vârste de 61 ani. Soțul, copiii și nepoții. (7282199)

VÂNZĂRI APARTAMENTE O CAMERĂ

Vând apartament una cameră decomandat, central, 10.000 Euro. Telefon 0766.722.173. (9403)

Vând garsonieră, confort I, etaj II, Vlaicu, 6.500 Euro. Telefon 275636. (7282752)

VÂNZĂRI APARTAMENTE DOUĂ CAMERE

Vând urgent apartament 2 camere în Stațiunea Moneasa. Telefon 0723.479.896, 313025, 349774. (9175)

Vând apartament 2 camere, et. II, Miorița, 15.000 Eu. Telefon 262615. (p)

Vând apartament Legea 112, Vlaicu, în bloc, 2 camere din 3, etaj III. Telefon 0744.813.406. (7282176)

Vând apartament ultracentral, etaj I, preț bun. Telefon 0744.813.406. (7282176)

Vând apartament 2 camere, decomandate, confort I sporit, etaj 4, Aradul Nou. Telefon 287983. (9368)

Vând în Ineu, str. Rahovei, apartament 2 camere. Telefon 329310. (1635337)

Vând apartament 2 camere zona 300, decomandat. Telefon 259719. (9584)

Vând apartament 2 camere zona Tic-Tac, etaj II îmbunătățit, preț negociabil. Telefon 229669. (9603)

VÂNZĂRI APARTAMENTE TREI CAMERE

Vând apartament ultracentral, 3 camere, etaj IV, str. Meșianu. Telefon 285085. (9136)

Vând apartament 3 camere, et. I, vizavi Tribunal, bun pentru locuit sau birouri firmă, cabinete, etc. Telefon 256082.

Vindem apartament situat în orașul Arad, str. A. Vlaicu, Aleea Predeal nr. 18, bloc 1A, ap. 31, etaj 5/10, preț 12.000 Eu. Telefon 0721.206044. (f. 3401284)

Vând apartament 3 camere confort I decomandat, etaj 8/10, Vlaicu - Fortuna, preț negociabil. Telefon 0722.952.840, 242206. (9347)

Vând apartament 3 camere, Vlaicu, „Z"-uri, et. 4, 16.500 Eu. Telefon 0722.606.527. (9496)

Ocazie! Vând apartament 3 camere, Alfa, et. I, decomandat, proaspăt renovat uși-geamuri, noi, faianțat, gresiat, contorizat, 2 băi, nemobilat, 20.000 Euro-mobilat 22.000 Euro, negociabil. Informații între orele 10-13 la telefon 280099 sau celular 0740.211.868. Merită văzut! (9289)

Vând apartament 3 camere str. Hațeg, nr. 1, sc. A, bloc 5/III. Telefon 240152. (9564)

Vând apartament Samantha, 3 camere, et. II/I, 25.000 Eu, fix. Telefon 230769, 232559. (9607)

VÂNZĂRI APARTAMENTE PATRU CAMERE

Vând apartament 4 camere, central 1/1, cu garaj, boxe, 29.000 Euro. Telefon 217224; 267877. (8485)

Vând apartament 4 camere, contorizat, preț la vedere. Telefon 272926. (7282759)

(Continuare în pagina 14) ☛

ABONEAZĂ-TE LA ADEVĂRUL

Pentru luna iunie, prețul abonamentului este de 70.000 lei + taxe poștale

PENTRU ABONAȚI, ZIARUL COSTĂ DOAR 2800 LEI

Se pot face abonamente și pe trei luni, șase luni și un an, abonații nefiind afectați de majorările de preț ulterioare.

Cititorii care doresc să se aboneze la cotidianul „Adevărul" și întâmpină dificultăți în contractarea abonamentelor sunt rugați să sune zilnic, între orele 8-16, la Oficiul Județean de Poștă Arad (tel. 230.850) sau la redacția ziarului nostru (tel. 281.797).

(Urmare din pagina 13)

VÂNZĂRI CASE

Vând casă mare, Arad, strada Adam Müller Guttenbrun nr. 75. Telefon 278064, 287720; 0744.781.153. (g)

Vând urgent 2 corpuri centrul comunei Vinga, nr. 507, 1.100 mp, posibilități privatizare. Telefon 460350. (9571)

Vând convenabil casă, în faza de finisare, cu grădină mare, în Păuliș nr. 223. Telefon 536388, 0744.633.584. (8869)

Vând VILĂ DEOSEBITĂ, complet utilată ultramodern, în MUREȘEL, Aradul Nou, 300.000 Eu. Telefon 0722.381.749. (9088)

Vând casă în Gai, 2 camere, hol, bucătărie, cămară, grădină, preț 18.000 Euro. Telefon 275360; 272754. (9098)

Vând casă Sânicolaul Mic, str. Tulnic, nr. 18. Telefon 0721.374.153. (9205)

Vând, în Aluniș (15 km de Arad), casă, 4 camere, bucătărie, baie, spais, pivniță, curte mare, grădină, apă curentă + anexe. Telefon 0740.430.039. (9229)

Vând casă în comuna Zăbrani, 6 camere + anexe gospodărești, teren 1.000 m, preț 16.000 Euro. Telefon 0724.512.606. (9912)

Vând casă mare în Pecica, 2.100 mp, front stradal 20 m, 4 camere, bucătărie, baie, apă curentă, preț 25.000 Euro, negociabil. Telefon 469561, 275073, 0740.046.200. (9305)

Vând casă mare cu anexe suprafața 3000 mp Arad, str. Tribunul Corcheș, nr. 38, șoseaua principală. (9385)

Vând sălaș în spate la Hanul de la Răscruce. Telefon 279472. (9269)

Vând casă Sânicolaul Mic (hadă), 10.500 EU. Telefon 0744.830.583. (9177)

Vând construcție Insula Mureș, cățel Husky. Telefon 281921. (9458)

Vând casă vacanță construită 1997/98, loc mirific, la 50 km de Arad, între Munții Zărandului și Codrul Moma, pe 1.400 mp cu o împrejmuire ce asigură intimitatea, dispune de living, bucătărie, baie, cămară, 4 dormitoare, locuință îngrijitor, pivniță 100 mp, piscină, iaz cu pește, etc, preț 110.000 Eu, negociabil. Telefon 251394. (9468, 9)

Vând casă Chișineu Criș, poziție centrală, toate utilitățile. Telefon 0744.987.341. (6449661)

Casă de vânzare, cu grădină și anexe. Informații localitatea Pecica nr. 44. (9480)

Vând vilă cabană la Insula Mureș. Telefon 286675. (9168)

Vând casă în Zădăreni situată la strada principală, 3 camere, bucătărie, baie, 2 holuri, cămară și pod, încălzire gaz în toate încăperile, apă 2 surse și canalizare proprie, conține punct alimentar la stradă cu terasă betonată, grădină mare și anexe. Informații telefon 338304; 0744.556.757. (9544)

Vând casă 4 camere în Vladimirescu, 27.000 EU. Informații telefon 514732. (9561)

Vând casă de vacanță renovată, în Săvârșin, pe Valea Troaș, 4.000 mp, preț 11.000 USD. Telefon 0740.069.907. (9598)

Vând casă mare zona centrală, 5 camere, 2 bucătării, 2 băi, 4 încăperi la demisol, curte, grădină, acces auto, gaz, canalizare. Telefon 0723.786.000; 0740.769.464. (9594)

VÂNZĂRI SPAȚII

Vând (închiriez) SPAȚIU COMERCIAL amenajat, 145 mp sau 80 mp, FELNAC. Telefon 411117 sau 0723.296.827. (9429)

Vând SPAȚIU COMERCIAL 25 mp, în clădire, vad foarte bun, Boul Roșu, stația de tramvai. Telefon 0744.621.964. (9521)

VÂNZĂRI TERENURI

Vând 5.500 mp teren intravilan, apropiere Casarom. Telefon 0722.355.963. (9291)

Vând 3,5 ha pământ arabil în spate la Hanul Răscruce. Telefon 279472. (9269)

Vând 2 locuri casă în Arad. Telefon 275582. (9348)

Vând teren intravilan cu CF, pe șoseaua Arad-Oradea. Telefon 0724.423.020. (7282196)

Doar 5 EU/mp 22.000 mp parcelabil, Sere - Grădiște. Telefon 235171, 0745.365.755. (9592)

VÂNZĂRI AUTO

Vând Ford Mondeo Combi 16 V, motor 1570 cmc, fabricație 1995, injecție 2x airbag, ABS, servo, frână, direcție, închidere centralizată, un singur proprietar, foarte întreținută, preț 6.200 Euro. Telefon 0722.706.535; 0744.612.868. (9202)

Vând Dacia Nova GTI, an 1999, eleron, anvelope noi Dunlop, CAS + boxe, 2.650 Euro, negociabil. Telefon 0723.350.344. (9334)

Vând Fiat Croma benzină, 750 USD. Telefon 0788.230.485. (9320)

Vând motor Mercedes Diesel complet, 400 USD. Telefon 0740.146.940. (9580)

Vând caroserie completă Mercedes Cobra, an 1982, 300 USD. Telefon 0740.146.940. (9580)

Vând autotractor Leaz cu semiremorcă, stare bună, 4.200 Euro, negociabil. Telefon 0742.997.743; 515080. (9391)

Vând tractor 650 plug, disc, în stare foarte bună; Dacia 1300 albă, strung Rangheț, str. Prunului 36 Grădiște. (9373)

Vând Dacia 1310 berlină, an fabricație 1987, radiocasetofon Kenwood, stare bună, preț 1.100 Eu, negociabil. Merită văzută! Telefon 0723.369.629, 0722.991.279. (9430)

Vând Dacia 1310, 1990, CIV, nr. noi, stare foarte bună, motor nou, 990 Eu. Telefon 0723.045.296. (9466)

Vând Dacia 1410L, gri carbon, casetofon + boxe, an 1996, cutie 5 trepte, vopsea originală, preț 1.750 Eu. Telefon 0744.604.805. (9516)

Vând Dacia 1310L, an 1997, alb, bord CN cu geamuri ionizate, trapă, casetofon + 4 boxe, preț 1.750 Eu. Telefon 0257-256980, 0744.246.613. (9515)

Vând ARO 320 carosat, stare foarte bună. Nădlac, telefon 0257/474751. (3913314)

Vând foarte avantajos Dacia 1310, 0 km. Telefon 254500; 0721.235.004. (9356)

Vând combină John Deer treerat grâu. Telefon 474528, orele 8-10, zilnic. (9406)

Vând ARO 243 stare bună, preț avantajos. Telefon 0745.992.318. (9536)

Vând tractor U 650 și 2 remorci. Telefon 275074 seara. (6163542)

Vând tractor Ford 50 kp cu utilaje, plug, cositoare, freză. Telefon 513083. (6163541)

Vând Dacia 1310 an fabricație 1990, stare foarte bună, preț negociabil. Informații telefon 461392. (9560)

Vând Raba Izotermă, Saviem basculant, rulotă Felicia, amenajat comerț. Informații telefon 413222. (9576)

Vând vindrover, remorcă 5t, motoare Saviem, bloc motor U650, compresor, E281, cisternă 3.600 lt. Telefon 0740.594.792. (9626)

Vând camion 13,5 t, marca Renault, înmatriculat în Franța, preț 3.500 Eu. telefon 0745.243.762. (9617)

VÂNZĂRI ELECTRO

Vând ieftin TELEVIZOARE COLOR, MAȘINI SPĂLAT AUTOMATE, LĂZI și COMBINE frigorifice. Ofer GARANȚIE și POSTGARANȚIE. Telefon 274600. (8152)

Vindem CASE MARCAT FISCALE, CÂNTARE ELECTRONICE și CONSUMABILE. Telefon 272727. (8731)

Vindem CASE MARCAT FISCALE, CONSUMABILE, CÂNTARE ELECTRONICE. Telefon 211211, 281188. (c.)

Vindem, numerar sau în rate (second hand) MAȘINI DE SPĂLAT, TV COLOR, FRIGIDERE, COMBINE, LĂZI, VITRINE FRIGORIFICE, CONGELATOARE, Calea Radnei nr. 225. Telefon 0257-259339, 563027, 0744.706.321. (8857)

Vând aparat înghețată Capriggiani, stradal. Telefon 514910: 0722.376.339. (9495)

Vând TELEVIZOARE COLOR, mașini spălat automate, frigorifice, garanție. Telefon 233511. (9537)

VÂNZĂRI DIVERSE

Vând GARAJ ULTRACENTRAL, cu extras CF. Telefon 0744.784.443. (9633)

Vând calorifere, vană baie, chiuvetă bucătărie din fontă și geamuri cu rolete, uși. Informații telefon 214448. (9279)

Vând circular de formatizat, PAL melaminat, stare excepțională. Telefon 272522; 0722.301.805. (9052)

Vând CUIE, SÂRMĂ NEAGRĂ și ZINCATĂ și ELECTROZI SUDURĂ DUCTIL BUZĂU, str. VRABIEI 4. Telefon 289997. (8382)

Vând FIER BETON, 14.000 lei/ kg; ELECTROZI SUDURĂ 50.000 lei/ kg; CUIE, 19.000 lei/ kg, str. Independenței nr. 7 (Bujac). Telefon 273785, 0745.320.938.

Vând BOLȚARI, calitatea I, 14 modele, prețuri negociabile. Telefon 0745.634.885, 0744.971.051. (9030)

Vând rafturi pentru magazin, casă de marcat, nouă. Telefon 0723.170.159, 0744.435.265. (9273)

Vând masă biliard, excelentă, localitatea Variașul Mare nr. 16. Telefon 0740.842.017. (9141)

Vând 10 oi mame, preț 1.100.000 lei bucata. Informații telefon 0740.676.767. (7282172)

Vând 2 vaci cu viței recent fătați și cățel Husky. Telefon 0745.525.424, 0745.685.536. (9252)

Vând masă hol, chiuvetă inox, dormitor, cuier perete, acordeon, microunde, bicicletă, poartă garaj, uscător păr, mașină cusut electrică, mecanică. Telefon 289693. (9444)

Vând LEMNE FOC, NISIP, BALAST, la domiciliul clientului. Telefon 210771. (8368)

Vând sufragerie Regeance 300 Euro, negociabil. Telefon 264598. (9472)

Vând frigider, cuptor aragaz, butelie, portbagaj, cârlig Dacia, bicicletă Mountain Bike, flex mic nou, germane, discuri, abrazive, chiuveră fontă bucătărie. Telefon 270794. (9459)

Vând urgent MA 3,5, instalație ierbicidat 12001. Telefon 0745.648.821. (6163538)

Vând OUĂ PREPELIȚĂ, preț avantajos. Informații telefon 315229; 0740.535.787. (9512)

Vând GRÂU, PORUMB BOABE. Telefon 242350; 348416; 0745.686.908. (9507)

Vând pui de casă (4-5 săptămâni), tratați, vaccinați. Telefon 261430. (9525)

Vând VACI GESTANTE și cu lapte, CAI rasă grea, OI și PORCI. Telefon 0740.962.931. (p)

Vând vacă 5 ani, 17 litri lapte, Șofronea, nr. 265. Telefon 416251. (9575)

Vând 60 capre în localitatea Cuied, nr. 17, Nădășan Sorin. (9581)

Vând 2 locuri de veci cu capac, Cimitirul UTA și 2 locuri veci cu capac la Pomenirea. Telefon 276864. (9601)

Vând pian vienez vechi. Telefon 368170. (9604)

Vând sau închiriez garaj, cartier Vlaicu, între Tic-Tac și Stomatologie. Telefon 275991 sau 0724.496.726. (9620)

CUMPĂRĂRI TERENURI, IMOBILIARE

Cumpăr teren agricol, suprafețe mari. Telefon 0740.010.311. (7255)

Cumpăr apartament 4 camere confort I, zona Vlaicu, etaj 1-3, ofer 17.000 EU. Telefon 240152. (9564)

CUMPĂRĂRI AUTO

Cumpăr Dacia 1310 din 1984 - 2000, cu CIV și numere noi, cu probleme caroserie, motor. Ofer între 8 - 18 milioane lei. Telefon 0723.955.814. (9201)

Cumpăr Dacia, CIV, numere noi, ofer 6-8 milioane lei. Telefon 0721.060.093. (9548)

Cumpăr microbus Diesel, cu plata în rate. Telefon 0745.275.056. (9605)

CUMPĂRĂRI DIVERSE

Cumpăr pene și coarne de cerb. Telefon 210480. (9257)

Cumpăr hidrometru funcționabil. Telefon 261430. (9525)

Cumpăr grâu panificație. Telefon 0744.618.304. (9631)

LOCURI DE MUNCĂ

SC PANPRO SRL angajează BRUTARI - PATISERI. Telefon 289162. (7282180)

SC „MOBIL ART" SRL angajăm TÂMPLARI calificați. Informații telefon 216735. (9343)

Hotel PARADIS angajează OSPĂTAR și BUCĂTAR. Telefon 287377. (9414)

LAGUNA LIGHT INDUSTRIES angajează PERSONAL pentru linia de vopsitorie și asamblare corpuri de iluminat. Rugăm trimiteți CV la fax nr. 216562. Informații telefon 216560. (9455)

SC MILLEFIORI SRL angajează MUNCITORI cu calificare la locul de muncă pentru fabrica din Calea Zimandului. Interviurile marți, 20 mai 2003, în Calea Timișorii nr. 53, ora 9. (9513)

Caut COAFEZĂ pentru colaborare. Telefon 0721.374.159. (9353)

SC PLETL NORIS SRL LIPOVA angajează ÎNSOȚITOARE AUTOCAR. Condiții: diplomă bacalaureat și cunoașterea limbii germane. Informații telefon 563011; 252291. (7282058)

GRUPUL ȘCOLAR DE INDUSTRIE ALIMENTARĂ ARAD, anunță scoaterea la concurs a unui post de PORTAR, pe perioadă determinată, în data de 30.05.2003, la ora 10. Informații telefon 281547. (9549)

Angajăm: STRUNGAR, SUDOR, LĂCĂTUȘ. Relații la telefon 216737. (9524)

Angajez SPĂLĂTORI AUTO, str. Petru Rareș nr. 98. Telefon 218119. (7282753)

SC MAGIC SRL angajează SPĂLĂTOR și VULCANIZATOR AUTO. Telefon 0257 - 218555. (9563)

Consiliul local SÂNTANA organizează în data de 4 iunie 2003, ora 10, concurs pentru ocuparea postului de CONSILIER JURIDIC. Condiții: studii superioare juridice cu licență, cunoștințe operare calculator. Termenul de depunere a dosarelor, 3 iunie 2003. Relații suplimentare la telefon 462117. (6449573)

Societate comercială angajează SECRETARĂ. Condiții: cunoștințe operare PC (Word, Excel, Internet). Relații telefon 0257 - 28.22.55. (f, 3401311)

Angajăm urgent AGENȚI de ASIGURARE pentru municipiul Arad, de preferință studenți. Câștiguri avantajoase. Telefon 270900, 0744.673.907. (9587)

Angajăm OSPĂTARI și PIZZARI. Telefon 211994, orele 8-16. (9613)

Angajez VÂNZĂTOR(E) piață textile, salariu 4.000.000, seriozitate. Telefon 0723.425.822. (9619)

PRESTĂRI SERVICII

Executăm TENCUIELI, ZUGRĂVELI, reparații acoperișuri, renovări, betonări. Telefon 211646; 0740.994.503. (9096)

RENOVĂRI locuințe, TENCUIELI, ZUGRĂVELI, GLETUIELI, FAIANȚĂRI, MELAMINATE. Telefon 260642, 0724.294.692. (9579)

DIVERSE

Viorica. Mulțumesc TAMAREI, m-a împreunat din nou cu soțul, mi-a adus pacea și liniștea, sunt fericită. Telefon 368624; 0723.421.156. (9101)

Adrian, multă sănătate, SUNITA m-a lecuit de EPILEPSIE, sunt fericit. Telefon 277474, 0744.236.127. (9582)

(Continuare în pagina 15)

☛ (Urmare din pagina 14)

Tămăduitoarea
VALENTINA
anunță că cei cu probleme de epilepsie, beție, impotență, boli de piele, legări de cununii, falimente în afaceri, dezbinări în familie. Prin descântecele sale și rugăciuni, le poate rezolva de la prima ședință. Garantăm rezultate. Telefon 0257-231258, 0721.564.457. (9467)

Vizionara
ELENA
Un anunț important! ELENA mi-a adus persona iubită. Desface farmece, blesteme. Telefon 0740.873.314. (9481)

LILIANA, mulțumesc
VALERIEI ZENA
mi-a DEZLEGAT CUNUNILE. Telefon 0257-262935; 0744.288.220. (9360)

TURISM

Pletl

Asigură zilnic transport de persoane GERMANIA pe ruta: Passau-Regensburg-Nürnberg-Würzburg-Aschaffenburg-Frankfurt-Giessen-Siegen-Köln-Düsseldorf-Essen-Dortmund-Deggendorf-Landshut-Mühldorf-Augsburg-Ulm-Heilbronn-Stuttgart-Karlsruhe-Mannheim. Călătorii în autocare noi, moderne, însoțitoare de bord, două bagaje gratuite, o masă caldă în UNGARIA. Cu plecare din KARLSRUHE: SPANIA, FRANȚA, PORTUGALIA. Intermediem asigurări medicale. Informații și înscrieri la Agențiile PLETL din: ARAD: telefon 0257 - 252291; LIPOVA: telefon 0257 - 561377; 0257 - 563011; CHIȘINEU CRIȘ: telefon 0722.985.146. (c. 49)

SCHIMBURI

Schimb (vând) apartament 2 camere, central, cu Timișoara. Telefon 251680. (9473)

CITAȚII

Numitul SAVALLI ROBERTO, cu domiciliul necunoscut, este citat pe data de, 19.05.2003, la Judecătoria Arad, sala 147, în dosarul nr. 12380/2003, având ca obiect încredințare minor. În caz de neprezentare, se va judeca și în lipsă. (9538)

Se citează pârâtul DOCMANOV ILIE, cu domiciliul necunoscut, la JUDECĂTORIA ARAD, camera 147, ora 8, în dosarul nr. 2479/2003 în proces cu reclamanta ȘUȘCA MARIA pentru prestație tabulară pentru termenul din data de 20 mai 2003, camera 7. (7282758)

ÎNCHIRIERI

Închiriez apartament 1 cameră, mobilat. Telefon 0724.783.080; 277112. (7282160)

Închiriez CASĂ MARE, zonă centrală, toate utilitățile. Telefon 0745.305.214. (p)

Închiriez - ofer apartament central, 3 camere, gaz, garaj. Telefon 280600. (9490)

Închiriez apartament 2 camere, aranjat modest, contorizat, zona 300, pe o durată mai olungă. Rog seriozitate. Telefon 0745.802.348. (9514)

Închiriez (dau) apartament mare, ultracentral, nemobilat pentru firme. Telefon 285566. (9539)

Închiriez SPAȚIU COMERCIAL 137 mp în stare perfectă, Piața Avram Iancu-pretabil pentru reprezentanță firme, birou, etc. Telefon 0744.621.964. (9521)

Închiriez 1 cameră Calea Romanilor, bloc E2, scara D, ap. 13. Telefon 210637. (9562)

PIERDERI

Pierdut autorizație nr. 323975/1999 și actele contabile ale Firmei A.F. TICA. Le declar nule. (6163540)

Pierdut carnet asigurat eliberat de CAS Arad pe numele Puiu Cristian Marius. Îl declar nul. (9428)

Pierdut Certificat de înmatriculare nr. J.02/28/1996, eliberat de CCI-ORC Arad pe numele SC TREI B IMPEX SRL, Chișineu Criș. Îl declar nul. (6449860)

Pierdut carnet membru cooperator eliberat de Cooperativa „Mureșul" pe numele Hîrza Lenuța. Îl declar nul. (9565)

Pierdut legitimație CFR eliberată de Universitatea Timișoara pe numele Fedur Ioana. O declar nulă. (9577)

Pierdut legitimație de handicap pentru CFR eliberată de AHN Arad, pe numele Cerăceanu Natalia Maria. O declar nulă. (9610)

Pierdut legitimație eliberată de OPDC Arad, pe numele Popescu Ioan. O declar nulă. (9632)

† DECESE †

Cu adâncă durere în suflet anunțăm încetarea din viață, după o grea suferință, a iubitei noastre mămă, soacră și bunică,
MOLDOVAN LIVIA,
în vârstă de numai 64 de ani. Înmormântarea va avea loc de la domiciliul din Arad, strada Sibiului nr. 10, azi, 17 mai 2003, ora 14. Familia îndurerată, MOLDOVAN.

Cu profundă durere anunțăm moartea fulgerătoare după o scurtă suferință, a celui care a fost cel mai bun soț, tată și bunic
DRAGA TEODOR
din BÂRSA. Înmormântarea va avea loc sâmbătă, 17 mai 2003, ora 13, în localitatea BÂRSA. Familiile îndoliate DRAGA și ZDRENGHEA.

Cu profundă durere anunțăm încetarea din viață, la vârsta de 74 ani, a celei care a fost mamă și bunică
FLORIȚA ARDELEAN.
Înmormântarea va avea loc azi, 17 mai, ora 16, de la domiciliul din str. Lipovei, nr. 45. Odihnească-se în pace! Familia îndoliată CHIRILĂ.

Cu durere în suflet anunțăm încetarea din viață, în 15 mai, a iubitei noastre
NEUMER VERONICA.
Înmormântarea va avea loc în cimitirul din Aradul Nou, azi, sâmbătă, ora 16. Familia îndoliată.

† SERVICII FUNERARE †

IN MEMORIAM "KUKI"
Servicii Funerare Complete
Str. M Eminescu Nr.4
ÎN CURTE
Tel:211.929 - 0723.343.964
Magazin deschis la orice oră
OFERĂ:
SICRIE 10 modele de la 600.000 - 2.800.000
SICRIE LUX 6 modele de la 3.600.000-10.500.000
SICRIE import 70.000.000 lei
Mânere. șuruburi accesorii
LENJERIE 7 modele de la 350.000 - 1.400.000
GRATUIT ! ! ! !
Transportul sicriului la domiciliu
ÎNBĂLSĂMATUL
Plata în Rate ! ! !
Transport Intern și Internațional

RO STYL COMPANY
SERVICII FUNERARE COMPLETE
PRODUCĂTOR SICRIE
ARAD, STR. M. EMINESCU 22, TELEFON 214.422
Magazin deschis și noaptea
OFERIM
● SICRIE 10 MODELE DE LA 500.000 LA 3.600.000
● SICRIE LUX 4 MODELE DE LA 4.500.000 LA 20.000.000
● LENJERIE DECES 6 MODELE DE LA 300.000 la 2.000.000
● CRUCE, LUMÂNĂRI, PROSOAPE, BATISTE, MÂNERE și ȘURUBURI SICRIU
OFERTĂ SICRIU FAG CRUCE RESPETE 1.500.000
APELÂND LA SERVICII: ÎMBRĂCAT, FORMOLIZAT ȘI TRANSPORT BENEFICIAȚI DE 15% REDUCERE LA SICRIU
TRANSPORT INTERN ȘI INTERNAȚIONAL
▼PLATA ȘI DUPĂ ÎNCASAREA AJUTORULUI DE ÎNMORMÂNTARE.
PĂREREA DVS. CONTEAZĂ!
TELEFON 0744.690.121

† CONDOLEANȚE †

Suntem alături de doamna învățătoare RODICA GHENDER la încetarea din viață a soțului
CORNEL.
Colectivul clasei a III-a B, Școala Avram Iancu. (9567)

Suntem alături de prietenii noștri DORA și GELU ZDRENGHEA în marea pierdere pricinuită de moartea tatălui. Familiile CORNEA și NEAGU. (9572)

Mulțumim tuturor celor care au fost alături de noi la marea durere pricinuită de decesul celui care a fost
OPRIȘAN IOAN (IONICĂ).
Familia îndoliată. (9574)

Suntem alături de SALA MĂRIOARA în aceste momente grele pricinuite de decesul tatălui său. Serviciile economice din cadrul SC IMAR SA Arad. (9588)

Suntem alături de domnul HORVATH la dispariția bunei noastre vecine,
ZNOROVSZKI MARIA.
Sincere condoleanțe din partea Asociației de Proprietari bloc A4, str. Patria. (9590)

Colectivul SPITALULUI SALVATOR VUIA și Secțiile OII, OII, sunt alături de colega lor, TEODORA ZDRENGHEA în încercarea dureroasă produsă de decesul tatălui drag. (9606)

Împărtășim durerea finilor noștri, familia MOLDOVAN, la pierderea mamei,
MOLDOVAN LIVIA.
Sincere condoleanțe! Nașii, familia ȘERB. (9621)

Suntem alături de familia cumnatului nostru, MOLDOVAN CONSTANTIN, la pierderea mamei,
MOLDOVAN LIVIA.
Sincere condoleanțe! Familia CODREAN. (9622)

Suntem alături de colega noastră, înv. GHENDER RODICA, în aceste grele momente pricinuite de decesul fulgerător al soțului. Colectivul de cadre didactice al Școlii Generale „Avram Iancu" Arad. (7282757)

Colectivul de cadre didactice al Școlii generale „Avram Iancu" Arad este alături de colega, director, prof. FLORICA CHIRILĂ, împărtășindu-i durerea în momentele grele datorate decesului mamei. Sincere condoleanțe. (7282757)

† COMEMORĂRI †

Un pios omagiu și aduceri aminte la un an de la despărțirea de cel care a fost tată, socru, bunic și străbunic

INDREICA NICOLAE,
din INEU. Dumnezeu să-l odihnească în pace! Copiii. (9441)

Se împlinește un an de când a plecat dintre noi, cel care a fost

plt.adj.(r.)
PONTA G. DIMITRIE.
Un pios omagiu din partea celor care l-au cunoscut. Dumnezeu să-l odihnească în pace! Fiul MIRCEA, nora GEANINA și nepotul ADELIN DARIAN. (9498)

Azi, 17 mai, se împlinesc 15 ani de când iubita noastră mamă
GULACI FLOAREA,
ne-a părăsit lăsându-ne singuri pe lume. Un gând pios și veșnică recunoștință, iubită mamă!. Dumnezeu să te odihnească în pace! Familiile: GULACI, COSTEA și VEDINAȘ. (9305)

Azi se împlinesc trei ani de când ne-a părăsit pentru totdeauna, la numai 38 de ani, cea care s-a numit
MLADIN CORINA,
mamă, soție, fiică, noră și cumnată. Te vom plânge mereu. Să te odihnești în pace! Soțul și fiica. (7282200)

POPA FLORIN,
firul vieții tale s-a întrerupt prea timpuriu și am rămas doar cu amintirea ta, iar acum, când ai fi împlinit 34 ani, în loc să-ți spunem „La mulți ani!" îl rugăm pe bunul Dumnezeu să te ierte și să te odihnească în pace! În veci nemângâiați soția VERONICA și copiii PATRICIA și CASIAN. (9553)

O clipă de reculegere și o lacrimă la comemorarea a 3 ani de la decesul tatălui
BOȘCA IOAN.
Fiul NELU, nora NICOLETA și nepoate ANDANA. (9557)

Dragă

CHRISTIAN,
azi când ai fi împlinit 29 de ani, ți-am fi spus din tot sufletul un iubitor „La mulți ani", dar furtuna care te-a răpit ne-a lăsat să-ți spunem doar: Dumnezeu să te odihnească în pace! Cei care te iubesc și nu te vor uita niciodată. (9568)

O clipă de aducere aminte pentru cei care au fost bunii noștri prieteni
OVIDIU
VIOLETA
și CĂLINUȚ HANGA.
Nu vă vom uita niciodată! Petre, Geta și Bogdan Dragoș. (9600)

Se împlinesc 12 luni de la decesul iubitului nostru soț, tată și bunic,
LULUȘA PAVEL.
Îl vom plânge mereu! Parastasul va avea loc duminică, 18 mai 2003, ora 12, la biserica din Gai. Familia îndurerată. (9634)

Se împlinesc 6 săptămâni de dor și jale

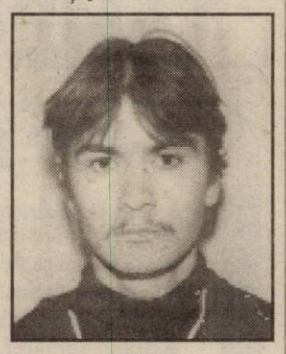

GIGI
dragă. O moarte nemiloasă mi-a stins lumina-n casă/ Inima mi-a săgetat și un suflet drag mi-a luat/Mi l-a dus, mi l-a ascuns într-o groapă de pământ/Și-am rămas îndurerați, părinți, surori și frați/Dar cât vom trăi pe acest pământ/Ne vom duce la al tău mormânt/Cu lacrimi, florile le vom uda că e mare durerea/ La 28 de anișori ți-ai luat zborul dintre noi, fără să spui un cuvânt/Că tu pleci de pe acest pământ/Acolo sus la Dumnezeu ne vei aștepta mereu/Până rândul ne va veni și cu tine ne vom întâlni". Cu dor și jale, bunica - mama ANA, mama NELI, sora DANA, nepoatele NADIN și BRISA, sora VOICHIȚA, cumnații IVAN și SORIN și frații ADI și MARIAN din PÂNCOTA. (6450514)

Duminică, 18 mai, se împlinesc 6 săptămâni de când a plecat în veșnicie, scumpul nostru soț și tată iubitor

BULEA VASILE (LICĂ).
Mulțumim tuturor celor ce au fost alături de familia îndoliată. Soția CATI, fiii DANI și OVIDIU.

Ziua de 17 mai s-a transferat pentru noi din aniversare în comemorare. Azi, neuitatul nostru

ing. CAIUS LĂZĂRESCU
ar fi împlinit 59 de ani. Sperăm că de acolo de sus ne urmărești mereu iar noi îți aducem aceleași bucurii și mulțumiri ca și atunci când eram împreună. Familiile Lăzărescu și Maitec D. (9609)

Se împlinește 1 an și respectiv 4 ani de când au plecat dintre noi, bunii noștri părinți și bunici,
DÎRLEA ȘOFRON
și
DÎRLEA FLORIȚĂ.
Parastasul de pomenire va avea loc duminică, 18 mai 2003, la Biserica din Galșa. Veți rămâne o veșnică amintire! Dumnezeu să vă odihnească în pace! Familiile îndoliate: Dîrlea, Baciș, Anghel. (9624)

S.C. SATLINE S.R.L. TELEFON 251.461, 0744/507.211 SHOW ROOM ARAD, Piata Mihai Viteazul - BL. M7 - PARTER
TÂMPLĂRIE DIN ALUMINIU ŞI P.V.C.
CU GEAM TERMOPAN; PROFILE PVC TROCAL Germania; PROFILE ALUMINIU Grecia
NOU! RATE / 5 ani AVANS 0 (C.80)

S.C. BAT ARAD S.A.
Execută
- Hale industriale;
- Rezervoare orizontale 10 mc - 100 mc
- Rezervoare verticale 100 mc - 30000 mc;
- Căsuțe de vacanță;
- Campamente organizare șantier;
- Spații comerciale, tonete, chioșcuri;
- Stații distribuție carburanți;

(3401242)

Informații:
Tel. 0257/289.700;
273.242; 273.316
Fax 0257/289.830
Arad str. Poetului nr. 131/A

Nu ratați ocazia!
Drive Test în perioada 19-20 Mai, Calea Timişorii nr. 50
Pentru programari sunați la 0257/286085, 0724/219716
(C.633)

S.C. INSTAL GROUP S.R.L.
2900 Arad - România, Str. Timotei Cipariu Nr. 3
Tel./Fax:0257/276.466; 0788-397.414; 0722-645.128
Proiectare şi execuție instalații termice şi gaze naturale
Autorizați ISCIR şi in GAZE pentru toate tipurile de lucrări clădiri şi rețele stradale
Asigurăm materiale: tubulatură, robineți, cazane de apartament şi industriale
Servicii prompte, engineering de calitate, competență profesională bazată pe experiență
(C.A.)

TÂMPLĂRIE PVC CU GEAM TERMOPAN CALITATE GERMANĂ GEALAN Fenster-Systeme
(c.652)
ARAD, STR. CAIUS IACOB BL.R
FOSTUL Mag. CĂMINUL (lângă BANC POST)
[RATE până la 5 ani avans zero]
Cel mai bun! Cel mai ieftin!
TELEFOANE 0257-256.899 0722-528.185

S.C. FAVIOR-VIDRA S.A. Orăştie
primeşte piei de ovine spre prelucrare
respectiv transformarea în velur, napalan, nutriet, ş.a.
Cantitate minimă : 500 bucăți piei
INFORMAȚII LA Tel./Fax : 0254-247.147
(3401265)

EUROMARIONETE 2003
20 - 25 MAI
(C.A.)

S.C. ANNO S.R.L.
Str. Andrei Şaguna nr. 39, tel. 228111
Vinde obiecte sanitare
- calorifere import oțel - Italia şi o gamă variată de materiale pentru instalații de încălzire şi apă
(2614664)

MINISTERUL FINANȚELOR PUBLICE

Direcția Generală a Finanțelor Publice a Județului Arad

Administrația Finanțelor Publice a Orașului Curtici

Publicație de vânzare

În conformitate cu prevederile art. 97 din O.G. nr. 61/1996 privind colectarea creanțelor bugetare,

ADMINISTRAȚIA FINANȚELOR PUBLICE CURTICI

organizează licitații

1. În ziua de 28.05.2003 orele 10, la sediul Administrației Finanțelor Publice Curtici, str. 1 Decembrie 1918 nr. 34, jud. Arad, se vor vinde prin licitație publică, următoarele bunuri imobile, proprietatea debitoarei SA 5 Iulie Macea din localitatea Macea nr. 795, jud. Arad, cod. fiscal R 1726657. Dosar executare silită 15/2000:

Denumirea bunului imobil	Prețul de pornire a licitației Nu include TVA
Apartament	206.682.000 lei
Garaje (8 boxe)	219.600.000 lei
Clădire gater	113.852.493 lei
Magazie + șopron	800.000.000 lei

2. În ziua de 29.05.2003, la orele 10, la sediul Administrației Finanțelor Publice Curtici, str. 1 Decembrie 1918 nr. 34, jud. Arad, se vor vinde prin licitație publică, următoarele bunuri imobile, proprietatea SC AGROMEC MACEA SA, cu sediul în localitatea Macea fn, jud. Arad, cod fiscal R 7981136, dosar executare silită 2/2001:

Denumirea bunului imobil	Prețul de pornire a licitației Nu include TVA
Șopron	400.000.000

Oferte însoțite de dovada plății a 10% din prețul de pornire a licitației pentru fiecare bun imobil licitat (în contul 5005 + cod fiscal 3519399 deschis la Trezoreria Curtici), reprezentând taxa de participare la licitație, se vor depune în scris la registratura Administrației Finanțelor Publice Curtici, str. 1 Decembrie nr. 34, până cel târziu cu o zi înaintea desfășurării licitației, conf. Art. 100 din OG 61/2002.

INFORMAȚII LA ADM. FINANȚELOR PUBLICE CURTICI, TELEFON 0257/464384, 464468.

ȘEF ADMINISTRAȚIE
Ec. Sanda Rotaru

ȘEF SERVICIU AVS
Ec. Florica Bulboacă

(3401310)

Unitatea Militară 0556 Arad
str. Calvin nr. 17-19

organizează în data de 02.06.2003 ora 12, la sediul său, LICITAȚIE PUBLICĂ pentru vânzarea următoarelor bunuri:

AUTOTURISM DACIA 1310
prețul de pornire 32.160.246 lei

MICROBUZ TV 105 M
prețul de pornire 110.225.004 lei

Garanția de 10% din valoarea bunului licitat se restituie în caz de neadjudecare.
Caietul de sarcini se pune la dispoziția solicitanților contra sumei de 200.000 lei, cu 10 zile lucrătoare înainte de desfășurarea licitației.
În caz de neadjudecare licitația se va repeta în zilele de 17.06.2003 ora 12 şi în data de 02.07.2003 ora 12.
Informații suplimentare la telefonul 201662 sau 201663.
(2614693)

Societate comercială româno-italiană
angajează
CONTABIL/Ă AUTORIZAT
cu experiență în domeniul financiar-contabil şi cunoştințe de operare PC.
C.V.-ul detaliat pe adresa de e-mail:
pusghe@yahoo.it
Relații la tel. 0745 410.405
Persoanele selecționate vor fi contactate pentru interviu.
(2614694)

WEST BANK S.A.
ARAD, B-dul Revoluției nr. 88
TELEFON: 284.888; FAX: 285.202
WESTERN UNION TRANSFER DE BANI ®
Cel mai rapid mod de a primi bani din toată lumea

ADEVĂRUL

Anul XV, nr. 3911

Cotidian independent Arad

Luni, 19 mai 2003 • 16 pagini • 5000 lei • e-mail: adevarul@arad.ro; adv.pub@arad.ro

BRAT Publicație auditată în semestrul I 2002 — Tiraj mediu zilnic vândut: 30 531

ASTRA VAGOANE CĂLĂTORI
Singurul producător de confort din domeniu
Str. Petru Rareș 1-3
Tel: 233.651 Fax: 258.168
e-mail: astra.calatori@astrac.rdsar.ro

VANGHELIZAREA ROMÂNIEI

Primarul de sector Marian Vanghelie este unul dintre oamenii de bază ai PSD. Aproape că nu trece o zi fără o intervenție televizată a pitorescului personaj de pe malurile Dâmboviței. Vanghelie organizează revelion pentru nevoiași, Vanghelie le pune la dispoziție o prăvălie tip Economat cu produse ieftine; Vanghelie face, Vanghelie drege, Vanghelie e un pesedist de soi. Ultima sa ispravă se leagă de procurarea a o sută de miliarde pentru Economatul din piața Cosbuc. Suma este necesară pentru plata mărfurilor furnizate de diverși producători care nu mai acceptă întârzieri la plăți. PSD are nevoie de votul bucureștenilor nevoiași, iar primarul Vanghelie se dă peste cap să se pună bine cu aceștia. Așa cum a procedat, forțând trecerea prin Consiliul local a unei hotărâri care să deschidă calea spre sacul cu sute de miliarde. Mașina de vot a d-lui Vanghelie a luat această hotărâre în numai câteva minute, fără să fi avut o documentație la îndemână. Miliardele provin din bani publici, așa că pot fi manipulate oricum, dacă așa solicită don' Vanghelie. Consilierii opoziției s-au plâns că nu li s-a prezentat un bilanț, nici măcar o cifră, două și, ce e mai grav, proiectul vanghelist nu trecuse prin comisiile de specialitate ale Consiliului local. Dar chiar și așa, fără nici un aviz și fără o documentație temeinică, oamenii lui Vanghelie au votat cât bați din palme, ruperea de la banii publici a uriașei sume de o sută miliarde lei pentru a intra într-o afacere comercială pe mâna încăpătoare a clientelei PSD. Degeaba s-au zbătut consilierii opoziției reclamând că ședința CL a fost ilegală, fiindcă au fost anunțați doar cu o oră înainte de începerea ei, pentru că Vanghelie le-a tăiat-o scurt, motivând că a fost o ședință de urgență.

În acest mod, la cele 270 miliarde cheltuite cu Economatul lui Vanghelie, s-au mai adăugat o sută de miliarde. În total vreo zece milioane de Euro, suficient pentru rețelele de apă, gaz și canalizare pe vreo 30 de străzi mizerabile din sector.

Economatul lui Vanghelie funcționează de peste un an de zile, dar, deși s-au luat de la buget asemenea sume, până acum nu a fost prezentat în ședință de consiliu local nici un fel de bilanț pentru că nu vrea Vanghelie. El susține că economatul merge bine și că oamenii sunt mulțumiți. Culmea ar fi să nu fie mulțumiți, după ce beneficiază de jaful de zece milioane de Euro comis de primarul Vanghelie din banii publici.

ȘTEFAN TABUIA

(Continuare în pagina 5)

SCANDAL LA SÂMBĂTENI!

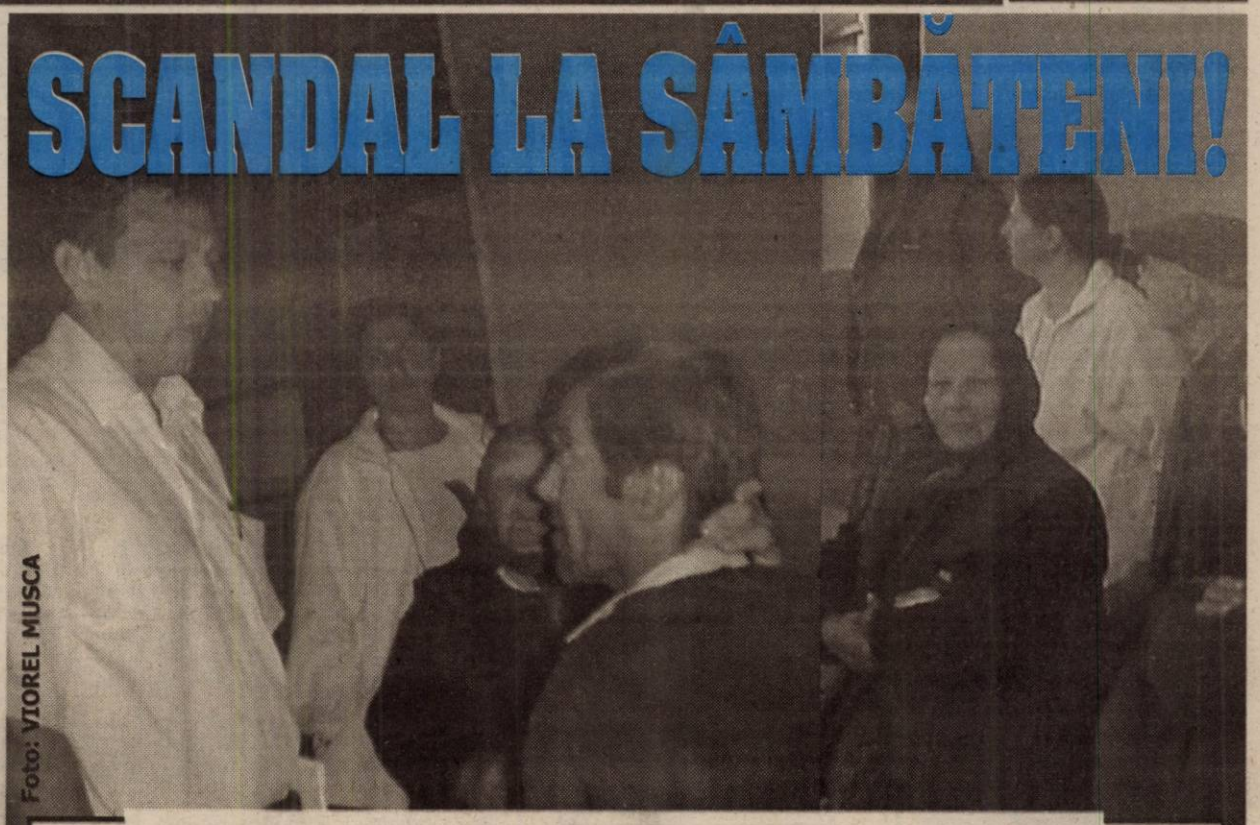

Foto: VIOREL MUSCA

Într-o adunare cetățenească furtunoasă, sătenii au cerut demisia primarului Ioan Turcin din fruntea Comisiei de fond funciar * Primarul contraatacă

Pag. 6

INTERNEXT
Acces liber fără paroală !
Trafic NELIMITAT !
891234
Tarife fără TVA:
7-22.....0,04 USD/min
22-7.....0,02 USD/min
Valoarea impulsurilor telefonice inclusă.
Info : 0257-285353; www.inext.ro

Zilele Stațiunii Moneasa

UN NOU SEZON TURISTIC - O NOUĂ PROVOCARE

Pag. 6

UN NOU LOT!
Mobilier nou import Anglia
Prețuri promoționale
Str. Brezoianu nr. 2
(din str. POETULUI spre fostul DEPOZIT DE MOBILĂ)
(2514348)

3M
Soluții și Tehnologii Inovatoare
De la o Companie de Incredere
www.3m.com/ro
Tel. 021/202.8000; Fax: 021/224.3184

Fotoreporterul ziarului nostru acreditat la UTA

BRUSCAT DE JANDARMI!

Pag. 4

Casa de comenzi
ABSOLUT service
Vă oferă posibilitatea să petreceți orele alocate cumpărăturilor, bucurându-vă de familie și timp liber.
PROGRAM COMENZI:
Luni - Vineri: 09.00 -18.00
Sâmbătă: 09.00 -14.00
CUMPĂRĂTURI LA DOMICILIU
Tel. 219.314; 0740.295.955
(2514323)

Din cauza bugetului prea mic,

„ÎN UNELE SECȚII AM REDUS PERSONALUL PÂNĂ LA LIMITA DE AVARIE”

Pag. 3

afirmă dr. TEODORA OLARIU, director al Spitalului Municipal Arad

ALGLASS
TÂMPLĂRIE din ALUMINIU și P.V.C.
NOU!
UȘI și FERESTRE din PVC ALUPLAST
ÎN RATE CU AVANS - 0 - FĂRĂ GIRANȚI
Bd. Revoluției Nr. 26-38 Tel: 272812
Str. Roșiori Nr. 26; Tel./Fax: 289053

IERI, ÎN PIAȚA AUTO

În ciuda vremii mohorâte, mii de arădeni au fost și ieri la piața de mașini. Ca de obicei nu au lipsit nici comercianții de chilipiruri sau gustări calde. Micii și cârnații din acest târg sunt deja renumiți. De altfel, mulți dintre vizitatorii pieței de mașini vin doar pentru mâncare și pentru a se uita la mașini. Interesantă e și amplasarea mașinilor în piață : la intrare stau înșiruite mașinile scumpe, urmează, pe câteva benzi, mașini puțin mai ieftine iar în lateralul pieței stau ascunse și Daciile. La extrema cealaltă printre Daciile mâncate de rugină puteai cumpăra diverse chilipiruri. Aruncate pe câte o pătură veche stăteau de-a valma tot felul de vechituri: faruri sâu stopuri auto, cauciucuri uzate, jenți sau... drujbe. Pentru destul de mulți dintre acești comercianți, de vânzarea mărfii depinde direct bugetul săptămânal alocat pentru mâncare... O piață a contrastelor care adună în jurul ei opulența și... sărăcia.

Mașini autohtone

Dacia (an de fabricație 1990): (preț) 1.100 Eu, Dacia (1983) - 750 Eu, Dacia (1990): 750 Eu, ARO 10 D (Diesel - 1992): 3.000 Eu, Dacia (1987): 1.100 Eu, Dacia Nova (1999): 2.650 Eu, Dacia Nova (1998): 2.550 Eu, Dacia Break (1998): 2.400 Eu, Dacia (1984): 650 Eu, Dacia (1988): 850 Eu, Dacia (1994): 1.550 Eu, Dacia (1994): 1.380 Eu, Dacia (1988): 1.200 Eu, Dacia (1974): 450 Eu, Dacia (1991): 1.150 Eu, Dacia (1997): 1.750 Eu, Dacia (1989): 1.050 Eu, Dacia (1988): 550 Eu, Dacia (1980): 600 Eu.

Mașini străine

VW Beatle (2003): 15.700 Eu, VW Passat (2000): 13000 Eu, Ford Mondeo(1996): 8500 Eu, Opel Vectra (1992): 4.250 Eu, Mercedes (1998): 6.000 Eu, BMW (1987): 3.950 Eu, Mercedes (1990): 5.100 Eu, Opel Tigra (1995): 6.300 Eu, Opel Vectra (1991): 3.700 Eu, Mercedes D (1998): 18.300 Eu, VW Passat (1988): 3950 Eu, Audi 80 (1994): 5.600 Eu, Ford (1998): 6.050 Eu, Renault 21 (1989): 2.900 Eu, Honda (1986): 1.400 Eu, Opel Vectra (1992): 3.900 Eu, Renault 18 (1978): 2.000 Eu, Audi 80 (1980): 1.550 Eu, Mercedes D (1978): 2.200 Eu, Opel Vectra (1994): 4.500 Eu.

OLIMPIU BULZAN

„Casă de piatră"

Colega noastră EUGENIA BĂRDAȘ a spus „DA" în fața ofițerului stării civile, unindu-și sâmbătă destinul cu alesul inimii sale DORIN PANTEA.

Redacția ziarului „Adevărul" le urează „CASĂ DE PIATRĂ" și „MULȚI ANI FERICIȚI".

HOROSCOP

Luni, 19 mai 2003

Berbec (21.03-20.04). Niște afaceri nu vor ieși așa cum v-ați dorit, dar nu vă faceți sânge rău, pentru că deocamdată în ceea ce privește partea financiară nu vă puteți plânge.

Taur (21.04-20.05). Un prieten vă va da o veste proastă. Aveți grijă de sănătatea dvs. pentru că sunteți predispus la îmbolnăvire.

Gemeni (21.05-20.06). La locul de muncă, veți primi o sarcină de rezolvat. Pentru că vă veți descurca de minune, veți crește în ochii șefului dvs.

Rac (21.06.-22.07). S-ar putea să primiți o scrisoare de la cineva din străinătate cu care nu ați mai luat legătura de multă vreme.

Leu (23.07-22.08). Chiar dacă aveți multe pe cap, nu vă neglijați partenerul. Cu banii stați mai prost, dar situația dvs. financiară se va remedia în curând.

Fecioara (23.08-22.09). Veți începe un proiect nou în care v-ați pus multe speranțe și aveți mari șanse de reușită.

Balanța (23.09-22.10). O persoană importantă mai în vârstă vă va ajuta în planurile pe care le aveți pe mai târziu.

Scorpion (23.10-21.11). Veți primi o veste bună în ceea ce privește locul dvs. de muncă. S-ar putea să primiți o mărire de salariu.

Săgetător (22.11-21.12). Niște persoane pe care le-ați considerat prietene se vor dovedi a fi rele și bârfitoare. Ar fi bine să vă îndepărtați de ele.

Capricorn (22.12-19.01). S-ar putea să aveți o mică ceartă cu partenerul dvs. din cauza unor prieteni care nu s-au sfiit să vă bage strâmbe.

Vărsător (20.01-20.02). Astăzi veți avea motive de bucurie pentru că un membru al familiei dvs. va avea parte de o reușită pe plan financiar.

Pești (21.02-20.03). Partenerul vă va pregăti o surpriză plăcută. La locul de muncă veți avea mici discuții cu colegii, dar totul se va rezolva.

CALENDAR

● Astăzi, Soarele răsare la ora 5 și 44 de minute și apune la ora 20 și 41 de minute. Au trecut 138 de zile din acest an. Au mai rămas 227 de zile până în 2004.

● ***Praznicul zilei: Biserica ortodoxă:*** Sf. Mc. Pateichie; Sf. Mc. Chiriachi; Cuv. Memnon; ***Biserica greco-catolică:*** Sf. M. Patriciu, ep. Prusiei și cel împreună cu el.

La Arad: ***PINTILIE Patricia Elena.***

METEO

Vremea va fi în general frumoasă și se va încălzi ușor. Cerul va fi variabil. Vântul va sufla slab la moderat din sector sudic.

Temperaturi maxime 25 la 28°C; temperaturi minime 12 la 15°C.

Au plecat dintre noi!

Strengar Floare (1936); Boșcoi Maria (1945); Tulcan Ana (1909); Siclovan Lucian (1925); Slatina Nicolae (1922).

CINEMATOGRAFE

DACIA: Cavalerii Shaolin (SUA) 10; 12,30; 15,00; 17,30; 20

Mureșul: Puterea dragostei (SUA) 10; 12; 14; 16; 18

Arta: A 25-a oră (SUA) 15; 17,30; 20

Sala mică: Asterix și Obelix 2 (Franța) 15,30; 18,30

În județ

Ineu

20-21 mai: Semne (SUA) 16; 18

Comenzi taxi

- GETAX 280.705; 280.100; 280.548
- DIESEL STAR 212.222; 0722.361.011; 0745.645.645
- EUROPA 275.555; 0723.677.555; 0744.828.163
- MIRCO MILI 230.530; 230.730
- ALFA PLUS 349.349; 256.222
- TAXI ARAD: 244.244; 274.444; 0722755440
- FAVORIT 280.000; 281.111; 0740083333; 0742409992.

UTILITARE

PRIMĂRIA MUNICIPIULUI

Program de relații cu publicul (camera 5) luni-miercuri-vineri între orele 8-12; marți-joi între orele 8-12; 15-17 - tel. 284.744, tel. centrală 281.850.

PIEȚE, TÂRGURI

Astăzi este zi de piață la Curtici, Nădlac, Bocsig, Gurahonț, Moneasa, Pilu, Vladimirescu. Tot astăzi se organizează târg săptămânal la Gurahonț și Bârzava.

Mâine, marți, este zi de piață la Sebiș, Almaș, Apateu, Semlac, Sântana, Șilindia, Vârfurile.

* Sunt deschise târgurile de animale de la Beliu, Pecica, Lipova, Sântana, Bârzava, Arad-Obor și Sânicolaul Mic.

FARMACII DE SERVICIU

• Farmacia **REMEDIUM** Arad, B-dul Revoluției nr. 52-54. Program luni-vineri: 7,30-20,00; sâmbătă 8,00-14,00. Telefon 233195. Eliberează medicamente compensate și gratuite. • Farmacia **LIBRO PHARMA NON STOP** Calea Aurel Vlaicu 60-68 (lângă stadionul (UTA) telefon 212.992. Eliberează medicamente compensate și gratuite. • Farmacia **TEAHAFARM**, Bd-ul Revoluției nr. 65. Program: luni-vineri 8-21, sâmbătă 9-13. Telefon 254.587. Eliberează medicamente compensate și gratuite. • Farmacia **„OMNIAFARM"**, Calea Aurel Vlaicu, Bl. Z28, cu program zilnic de la orele 8,00-22,00. Telefon 271724. Eliberează rețete gratuite și compensate.• Farmacia **ELPIS PHARM** Micălaca, zona Piața Soarelui, str. Voinicilor, colț cu str. Păsunii, Bl. 193, sc. A, parter. Program: luni-vineri 8-20, sâmbătă 8,30-14. Tel: 259.619.

URGENȚE STOMATOLOGICE

Cabinetul de pe str. Crișan (în spate la Gionelli) are program non-stop. Telefon: 253794. Cabinetul din B-dul Revoluției nr. 62, ap. 17. Zilnic: conform orarului (robot pe telefon); sâmbătă între 9-14. Telefon: 256.665.

Și Cabinetul Stomatologic din Calea Victoriei nr. 7 A asigură zilnic urgențe, inclusiv sâmbăta, între orele 10-15. Telefon 095.565.622.

Cabinetul stomatologic din B-dul Revoluției nr. 95, etajul I, asigură urgențe, zilnic între orele 8-14, telefon 282184.

SANITAR-VETERINARE

Punct autorizat de însămânțări artificiale veterinare în Aradul Nou, str. Ady Endre nr. 21, tel. 288.292.

DISPENSAR VETERINAR

Dispensarul veterinar din Aradul Nou efectuează zilnic, orele 8-16 (sâmbăta 8-12) examen trichineloscopic, castrare porcine, ecornarea viteilor, însămânțări artificiale. Telefon 287.298.

ÎNTRERUPERI DE CURENT

Luni, 19 mai: Bl. X27, Sc. A, B; str. Meșterul Manole, Tribunul Corcheș (p), Cocorilor nr. 66- UTA, nr. 59 - UTA **(8-15).**

CITIRE APOMETRE

Luni, 19 mai: Bl.: Pasaj 7/39; Bl. 102-150 Miorița; Bl.: 201-255, 326-367, 501-550, 601-620 Micălaca, Bl.: zona Gării, Avrig, M. Costin, Azuga, Peneș Curcanul, Bl.: Calea 6 Vânători, Roșiori, Bl.: „A", „X" Calea A. Vlaicu; Bl.: Faleza Sud, Bl.: M. Scaevola, Patria, Moților, Bl. Corneliu Coposu, T. Vladimirescu, Grozescu, Păsunii, Gherghinei, D. Vodă, T. Brediceanu, Lupeni, Nufăr, Craiovei, L. Rebreanu, Podului, Cuptorului, Dumbrava Roșie, Bulgară, Vadului, Rosmarinului, Târgoviște, Weitzer.

ADMINISTRAȚIA FINANCIARĂ

Administrația Financiară a municipiului Arad: Asistență contribuabili (impozitul pe venitul global) - telefon 280633, 280733, int. 199 între orele 8,00-12,00. Informații suplimentare la www.finantearad.ro

TELEFON DE URGENȚĂ LA POLIȚIE: 955

Noul număr de centrală telefonică al I. J. P. (Inspectoratul Județean de Poliție) Arad: 207.100.

PROTECȚIA CONSUMATORULUI

B-dul Revoluției, nr. 50. Telefon: 254047/257049.

LOCURI DE MUNCĂ DISPONIBILE

Agenția Județeană pentru Ocuparea Forței de Muncă Arad (str. Gh. Lazăr nr. 20) ne-a informat despre situația locurilor de muncă vacante în perioada 19 - 22.05. 2003.

În Arad

Asistent medical 2; Brutar 3; Dulgher 2; Feliator pâine 1; Frezor 1; Lăcătuș mecanic 4; Mecanic întreținere 2; Operator fibră sticlă 10; Tâmplar universal 15; Vânzătoare 1; Vopsitor 2; Zidar 12; Zugrav 2.

La Lipova

Ambalator manual 9; Bucătar 1; Barman 1; Muncitor necalificat. 2; Montator subansamble 16; Operator confecții 12; Operator încălțăminte 5; Ospătar 1; Vânzător bilete 1.

La Sebiș

Electrician 1; Muncitor necalificat 10.

În total, în județ sunt 116 locuri de muncă disponibile din 24 de meserii.

Cursul valutar*

– VALORI ÎNREGISTRATE LA SFÂRȘITUL SĂPTĂMÂNII

Denumirea valutei	BNR	BCR		BRD		Banca Transilvania		Banca Românească		Banca Romexterra	
		C	V	C	V	C	V	C	V	C	V
Euro	37492	37000	37700	37240	37580	37200	37600	37150	37700	37250	37750
Dolar S.U.A.	32799	32200	33000	32660	33030	32650	33000	32696	33065	32500	33100
Forint	153	144	159	148	156	149	154	-	-	-	-

Rețeta zilei GULIOARE CU CARNE

Ingrediente: 4 gulii mai mici (circa 800 g), 4 roșii, 2 cepe (de arpangic), 1 legătură mare de pătrunjel verde, 300 g filé de porc, sare, 3 linguri unt topit (sau unt amestecat cu ulei), 3-4 linguri de zeamă concentrată de carne sau zarzavat (Knoorr+apă), 1 linguriță coajă rasă de lămâie, 1 linguriță zeamă de lămâie, piper.

Se spală gulиile, se curăță și se taie mai întâi felii și pe urmă știfturi groase de 1/2 cm. Frunzulițele fragede se toacă mărunt, iar roșiile se taie în opt. Se curăță ceapa și se toacă, la fel și pătrunjelul (spălat și zvântat). Filé-ul de porc se taie pe lat, felii groase de un deget și apoi transversal, în fâșii (de aceeași grosime) și se sărează ușor. Într-o tigaie mare se pun la încins două linguri de unt topit în care se rumenesc bine, pe ambele părți, fâșiile de carne. Apoi se scot și se pun deoparte, pe o farfurie. Se pune și restul de unt în tigaie și se călesc gulиile până ce devin sticloase. Se adaugă roșiile, zeama de carne și circa 2/3 din pătrunjelul verde tocat și se lasă să fiarbă încet, cu capac, circa 3 minute. Se adaugă și carnea și se mai lasă 2-3 minute, până ce se înmoaie bine gulиile. Se încorporează coaja și zeama de lămâie, se gustă de sare și piper și se presară cu restul de pătrunjel și frunzulițe de gulie tocate mărunt. Se poate adăuga, după gust, puțină smântână (circa 15 g). Se poate servi cu orez fiert sau tăieței.

HEMOROIZI

Cabinet privat Dr. ONIȚA

Consultații și tratament proctologic complet

Semne de alarmă:

- exteriorizarea hemoroizilor
- sângerarea
- durerea
- mâncărimea anală

Tratamentul:

- Nu necesită internare, anestezie și nici operație în 90% din cazuri
- Rezultate foarte bune
- Tarife reduse

ARAD TIMIȘOARA

www.madestetic.ro

Tel. 0744.869.191 (9877656)

Echipa de serviciu

GABRIELA GROZA secretar de redacție

Bianca Felea, Ioan Leac, Adela Pop tehnoredactare computerizată

Doina Jurcă, Aurica Telcian corectură

Din cauza bugetului prea mic

"ÎN UNELE SECȚII AM REDUS PERSONALUL PÂNĂ LA LIMITA DE AVARIE"

● afirmă dr. TEODORA OLARIU, director al Spitalului Municipal Arad

- Doamna director, ce părere aveți despre noua structură de personal impusă oarecum după aprobarea bugetului?

- După reducerile de paturi se subînțelegea și o reducere a personalului. Din păcate, situația e destul de dificilă atât pentru cei care pleacă cât și pentru cei care rămân, acestora din urmă mărindu-li-se volumul de muncă.

- Ce sumă a fost alocată Spitalului Municipal pentru anul în curs?

- 100,9 miliarde de lei. Oful nostru este acela că suma amintită revine la 15 secții, dintre care opt sunt cu adresabilitate din întreg județul. Este vorba despre urologie, oftalmologie, ORL, oncologie, TBC, recuperare, reumatologie și hemodializă. Toate sunt secții foarte importante. Din păcate, ele sunt considerate secții municipale și li se calculează un buget ca atare.

- Revenind la problema cea mai fierbinte din sistem, adică reducerile de personal...

- După reducerea numărului de paturi, acțiune conformă cu normele UE, era evidentă și o reducere a personalului. La noi, s-au redus paturile cu un procent de 30%, de la 808 la 508. Cu actualul număr de paturi ne-am descurca dacă ar fi medicamente și aparatura necesară. Probleme apar când e vorba despre o reducere de 30% în rândul cadrelor medicale...

- Câți angajați aveți la ora actuală?

- Avem 690 de angajați și după primele calcule urma să reducem 284. Aceasta în condițiile în care noi funcționăm cu un deficit de personal de 30%.

- În condițiile date, ce se va întâmpla cu mult discutata „creștere calitativă a actului medical"?

- Aceasta este situația și trebuie să ne conformăm. După calculele care evidențiau necesitatea disponibilizării a 284 de persoane, ne-am dat seama că vom compromite actul medical...

- Și atunci...

- Am făcut tot felul de variante și am ajuns la o reducere de 138 de angajați, de la medici, până la infirmiere și muncitori din atelierele spitalului. Dar pot să vă spun că anumite secții funcționează cu personalul la limita de avarie. În secții precum urologie, ATI, oftalmologie ar trebui să mai facem angajări...

- Procentual, cât din buget se consumă pe salarii?

- Aproximativ 67% din fondul alocat. În cazul în care suma alocată ar fi mai mare, nici acest procent nu ar însemna mult.

- Există la ora actuală medicamente care lipsesc din spital?

- La acest capitol nu pot să spun că stăm rău. În general, avem toate medicamentele necesare. Problema cea mare este lipsa aparaturii. Deși avem un serviciu de urgență care funcționează non-stop, e mare păcat că pentru efectuarea tuturor investigațiilor trebuie să trimitem pacienții la alte spitale.

- V-ați gândit la o variantă de a micșora costurile?

- În ultima perioadă am redus cheltuielile foarte mult. Din păcate însă am avut mari cheltuieli pentru încălzirea secției TBC, aceasta nefiind contorizată. Numai pentru acest imobil, respectiv dispensarul TBC, se achita lunar aproximativ un miliard de lei. E o sumă mare care s-ar reduce considerabil dacă am reuși ca în acest an să contorizăm consumul de energie termică și în aceste clădiri.

A consemnat
MADIANA POPESCU

Sub auspiciile Universității de Vest „Vasile Goldiș", la Arad

CONFERINȚA INTERNAȚIONALĂ A DUNĂRII

Universitatea de Vest „Vasile Goldiș" va organiza în perioada 19-21 mai, lucrările work-shopului internațional al sesiunii Comisiei Internaționale de studiu al Dunării.

Participă reprezentanții celor 15 state dunărene riverane, președintele și secretarul Comisiei, specialiști din zona bazinului Dunării, fiind prima reuniune organizată în România pe această temă.

Ceremonia de deschidere a Conferinței are loc astăzi, orele 14, în Amfiteatrul „Emil Racoviță" din cadrul Facultății de biologie, str. Liviu Rebreanu nr. 91-93.

Continuarea zilelor academice arădene

La Universitatea de Vest „Vasile Goldiș, zilele academice arădene au continuat sâmbătă și duminică în municipiu și la Macea. Sâmbătă au continuat lucrările, pe secțiuni, ale sesiunii științifice a cadrelor didactice și a studenților, mese rotunde, work-shopuri la care au participat profesori și studenți din străinătate. Duminică, sub egida Ligii Studenților, s-au desfășurat activități cultural-sportive și distractive, organizate de studenți. Dar asupra acestor manifestări vom reveni într-o ediție viitoare a ziarului nostru.

Z. Ș.

Peste opt miliarde de lei pentru șomeri

Zilele trecute, cei 4750 de șomeri în plată de pe raza județului și-au primit banii. E adevărat că în două tranșe, dar i-au primit. Suma totală plătită de la bugetul asigurărilor de șomaj se ridică la 8,2 miliarde de lei.

Ștefan Pascu, directorul executiv al AgențieiJudețene pentru Ocuparea Forței de Muncă (AJOFM) Arad susține că, în perioada următoare, suma alocată ajutorului de șomaj în județul nostru va scădea. Asta datorită politicii de măsuri active pe care AJOFM Arad o va continua, în vederea angajării unui cât mai mare număr de șomeri.

„Cu toate că județul Arad, cu o rată a șomajului de 5,3% se află printre primele județe cu șomaj redus, noi vom continua să punem în practică programul de măsuri active în privința încadrării șomerilor. Medierea unui loc de muncă, organizarea burselor locurilor de muncă și nu în ultimul rînd consultanța dată șomerilor care doresc să-și deschidă o afacere pe cont propriu sunt doar câteva dintre acțiunile care vor conduce la reducerea numărului șomerilor", a conchis dl. **Ștefan Pascu**.

NICOLAE OPREAN

PIAȚA HOBBY

Animale mici

Pești acvariu: Cărășei 50.000 lei/buc, oconius 10.000-15.000 lei/buc, sifo 10.000-15.000 lei/buc, tetrazona 10.000 lei/buc, melci acvariu 10.000 lei/buc, gupi: 5000-7500 lei/buc.

Păsări mici: Canari: 500.000 lei, papagal penar 100 $, papagali peruși: 130.000 lei, porumbel voiajor 50.000-75.000 lei/buc, porumbel King 250.000-800.000 lei/buc, porumbei rasă comună 100.000 lei/buc.

Hrană animale: semințe mei 20.000 lei/kg, oväz 15.000 lei/kg, semințe cânepă: 10.000 lei/200 g, semințe in: 15.000 lei/500 g, palaris 15.000 lei/500 g, amestec pentru papagali: 20.000 lei/kg, mâncare dafny pentru pești: 10.000-20.000 lei/pliculeț, vitamine fulgi 15.000 lei - 7 șapte pliculețe (meniu săptămânal), larve de țânțari pentru pești 15.000 lei/35 ml, mâncare pentru hamsteri (cereale combinate): 20.000 lei/kg, expandate pentru hamsteri: 20.000 lei/kg.

Unelte, accesorii-pescuit

Juvelnic: 90.000-100.000 lei, cârlige: 2.000-3.000 lei/buc, fir nylon: 20.000-40.000/rolă, momeală porumb 35.000-70.000/borcan, băț simplu 200.000-300.000 lei, plumb 5.000-40.000 lei, plută pentru știucă 35.000 lei, scăriță pentru nylon: 10.000 lei, cutie magnetică pentru cârlige 90.000-110.000 lei, cutie din plastic pentru cârlige 40.000 lei, muște artificiale 10.000 lei/buc, râme roșii sau negre: 10.000 lei/porție, cucoț: 10.000 lei/porție, băț 8 metri: 600.000 lei, inele fosforescente pentru fir: 5.000 lei, linguri: 30.000-35.000 lei, mulinete: 250.000-600.000 lei.

Acvarii și accesorii

Acvarii mici: 80.000-150.000 lei, acvarii mari 250.000 lei, pompe aer pentru acvariu: 110.000 lei, încălzitoare acvariu: 100.000 lei, termometru pentru acvariu: 25.000 lei, picături pentru colorat apa din acvariu: 10.000 sticlă/ml, plante acvariu 5.000-10.000 lei/fir

Alte animale sau accesorii

Pui de găină (de o săptămână):15.000, Cocoș mic: 100.000 lei, găinușă: 100.000 lei, cocoș mare: 300.000 lei, Hamsteri: 50.000 lei, porcușor Guineea: 80.000-100.000 lei, iepuri de casă 300.000-400.000 lei, iepure casă: 50.000 lei, iepure uriaș gri german: 1.500.000 lei, iepure pui: 50.000-100.000 lei, binoclu mic: 800.000 lei, binoclu mare: 2.000.000.

OLIMPIU BULZAN
Foto: V. MUSCA

ȘI STRĂINII APELEAZĂ LA PAȘAPOARTE FALSE

● În dimineața zilei de 17 mai 2003, la Punctul de Trecere a Frontierei Curtici, călătorind cu trenul Rapid „Dacia" care circula pe ruta București-Viena, s-a prezentat pentru controlul de frontieră efectuat la ieșirea din România, o persoană care s-a legitimat cu o carte de identitate eliberată de autoritățile franceze.

Din studiul documentului de călătorie, polițistul de frontieră a constatat că acesta este falsificat prin înlocuirea fotografiei titularului cu cea a persoanei care s-a prezentat la controlul de frontieră. Din declarațiile acestuia și din verificările efectuate, s-a stabilit că este cetățean turc, se numește NAZIF B., de 28 ani, și a intrat legal în România în baza unui pașaport turcesc. Acesta a declarat că dorea să ajungă în Germania pentru a-și găsi un loc de muncă, astfel că a apelat la serviciile unui prieten din Turcia, care i-a procurat cartea de identitate falsificată contra sumei de 200 dolari.

Cetățeanului turc i-a fost întocmit dosar penal pentru săvârșirea infracțiunilor de fals privind identitatea și tentativă de trecere ilegală a frontierei de stat, cetățeanul fiind prezentat Parchetului teritorial în vederea luării măsurilor ce se impun.

● La Punctul Poliției de Frontieră Nădlac, polițiștii de frontieră au depistat și reținut un bărbat care a încercat să iasă ilegal din România cu ajutorul unui pașaport românesc falsificat.

Din declarațiile persoanei și din verificările efectuate de polițiștii de frontieră s-a stabilit că este cetățean libian, se numește Mustafa N., și este în vârstă de 23 ani. Sus-numitul a intrat legal în România în cursul lunii aprilie a.c. și dorea să stea în țara noastră până când ar fi găsit o modalitate de a ajunge în Germania, pentru a-și găsi de lucru. Prin intermediul unui necunoscut din București, căruia i-a plătit 2000 dolari și-a procurat documentul de călătorie falsificat, după care a pornit la drum. Polițiștii de frontieră de la Nădlac, constatând că pașaportul este falsificat prin înlocuirea fotografiei, i-au întrerupt acestuia visul de a ajunge în Occident, în mod ilegal.

„Persoanelor în cauză le-a fost întocmit dosar penal pentru săvârșirea infracțiunilor de fals privind identitatea și tentativă de trecere ilegală a frontierei de stat, urmând a fi prezentate Parchetului de pe lângă Tribunalul Arad pentru dispunerea măsurilor legale ce se impun", ne-a mai informat subcomisarul **ION MAREȘ**, purtătorul de cuvânt al Inspectoratului Județean al Poliției de Frontieră Arad.

OPT ARĂDENCE PENTRU MISS BANAT 2003

Vineri seară, la discoteca Space din incinta ștrandului Neptun s-a desfășurat etapa de preselecție a celei de-a noua ediții a concursului Miss Banat 2003 (producător Daniela Gorovei). La startul celor două probe (costum de baie și costum de zi) s-au înscris 22 de arădence, dintre care opt s-au calificat pentru faza finală a competiției, care se va desfășura la Timișoara.

Juriul a fost prezidat de Corneliu Murgu, directorul Operei din Timișoara, alături de care s-a aflat realizatorul TV Dan Negru, ziariști din presa locală precum și reprezentanți ai unor agenții și magazine de modă.

Cele opt tinere care vor reprezenta Aradul la Miss Banat 2003 sunt MIHAELA PURCARIU, IOANA PANDA, LORENA FLAVIA UNC, MARINA GABOR, PAULA PĂCURAR, RALUCA MNERIE, RALUCA DOBRA (toate din Arad) și RAMONA RĂUȚ (din Sântana).

M. C.

ATLAS REISEN ATLASSIB
O POARTĂ DESCHISĂ SPRE EUROPA

NOU

LINII DIRECTE
București - Paris
în fiecare zi de luni, miercuri, sâmbătă
București - Berlin
în fiecare zi de joi

INFORMAȚII 08010 100100
NUMĂR UNIC DE TELEFON

AGENȚIE ARAD AUTOGARĂ
str. 6 Vânători, nr.2
telefon 0257 - 256595

AGENȚIE ARAD CENTRU
Bulevardul Revoluției, nr.35, sc. C, ap.5
telefon 0257 - 251871

(3235841)

★ Armin MAYER Reisen ★ ERIKA INVEST ★
Transport internațional rapid de persoane în Germania, Italia, Spania
Ofertă excepțională!
Prețuri minime la bilete
ITALIA 95 EURO
GERMANIA 70 EURO
SPANIA 110 EURO
REDUCERI pentru copii, elevi, studenți și pensionari
● Reduceri la biletele dus-întors
● Transport cu autocare noi confort ****
● Asigurări medicale la prețuri minime
Rezervări și informații:
str. Unirii nr.7 (la ARTEXIN - ATIC CENTER) Tel: 0257-214.392
str.6 Vânători nr.2-4 257-210.866
(c. a.)

Fotoreporterul ziarului nostru acreditat la UTA

BRUSCAT DE JANDARMI!

Ce i s-a întâmplat fotoreporterului ziarului „Adevărul" acreditat la UTA este inadmisibil într-un stat civilizat. Să fii agresat de oameni ce se vor apărători ai legii, când vrei să îți faci doar meseria, întrece orice închipuire. Scuzele - cu jumătate de gură - venite din partea superiorilor sunt greu de acceptat. Pentru că jandarmii arădeni nu sunt la prima „ieșire" de acest gen. Dar, iată - concret - cum s-a ajuns în situația ca un jurnalist să fie bruscat pentru simplul motiv că dorea să își facă meseria.

Imediat după fluierul de final al primei reprize, la intrarea pe tunel a avut loc o altercație - în care s-au schimbat destule „amabilități" - între jucătorii celor două echipe, iscată de la o „contră" verbală între antrenorul UTA-ei, Costel Pană, și „decarul" oaspeților, Dică. Fotoreporterii acreditați la partidele „Bătrânei Doamne" de pe teren propriu au încercat să se apropie de locul cu pricina pentru a imortaliza scandalul. Numai că un grup de jandarmi, care habar nu au de legi și regulamente, a încercat să-i oprească cu forța. Colegul nostru, **Viorel Musca**, a fost bruscat de doi jandarmi, lucru văzut de întreg stadionul.

Din informațiile noastre, la finalul partidei și alți fotoreporteri ai ziarelor locale s-au lovit de atitudinea suburbană a unor jandarmi, unul dintre ei adresându-le injurii și jigniri pe care hârtia de ziar nu le suportă.

Mai mult, după joc, într-o zonă a vestiarelor și a sălii de conferință de presă, au pătruns - fără a fi deranjați de forțele de ordine - mai mulți suporteri, care erau foarte aproape de a se încăiera cu Petruș Manta.

Iată doar câteva din „metodele" prin care reprezentați ai Jandarmeriei arădene au înțeles să-și facă datoria la jocul FC UTA - FC Argeș.

Prea s-au adunat multe „ciocniri" între jandarmi și ziariști în ultima vreme, care ne pot face să credem că militarii unității din Vladimirescu au un „dinte" împotriva reprezentanților presei locale. **Ne înșelăm, oare?**

DANIEL SCRIDON

GUVERNUL A PRELUNGIT TERMENUL DE PRESCHIMBARE A CERTIFICATELOR FISCALE

Guvernul a prelungit până la 30 iunie termenul în care comercianții constituiți anterior datei de 31 mai 2001 trebuie să își preschimbe certificatul de înmatriculare și cel de înregistrare fiscală cu noul document conținînd codul unic de înregistrare.

Cererea pentru acordarea noului certificat de înregistrare se va transmite la biroul unic din cadrul registrului comerțului de pe lîngă tribunalul în circumscripția căruia își are sediul firma.

Potrivit unei ordonanțe de Guvern aprobată în ședința de sîmbătă, numai 39,5% din totalul persoanelor juridice care au această obligație au solicitat pînă în prezent preschimbarea certificatelor de înmatriculare și de înregistrare fiscală, deși termenul legal pentru efectuarea operațiunii expira la 31 mai 2003.

Executivul a mai stabilit ca solicitările de înregistrare care au ca scop înlăturarea cazurilor de incompatibilitate prevăzute de lege să fie soluționate în trei zile de la depunerea cererii, fără să mai fie necesară preschimbarea prealabilă a certificatului de înmatriculare și a certificatului de înregistrate fiscală.

În cerere se va menționa funcția care este incompatibilă cu calitatea de comerciant sau de asociat, acționar, administrator ori cenzor la persoanele juridice înregistrate la registrul comerțului.

Ungaria va sprijini financiar reinstalarea Statuii Libertății

Guvernul Ungariei va sprijini financiar lucrările pentru reinstalarea Statuii Libertății de la Arad, a declarat, sîmbătă după-amiază, la Cluj-Napoca, secretarul de stat în Cancelaria primului ministru al Ungariei, Szabo Vilmos, citat de corespondentul MEDIAFAX. Acesta s-a declarat mulțumit de decizia Consiliului Local Arad cu privire la reinstalarea statuii, afirmînd că sprijinul financiar va fi acordat în baza unor studii în urma cărora se vor stabili sumele necesare.

Szabo Vilmos a precizat că se dorește reinstalarea statuii pînă în data de 6 octombrie 2003, astfel încît aceasta să fie dezvelită în cadru festiv, "la moment aniversar".

În urmă cu zece zile, organizația județeană a UDMR-Arad a anunțat că a înființat o asociație pentru sprijinirea reamplasării Statuii Libertății în municipiu, scopul acesteia fiind de a obține bani de la sponsori, de la comunitatea ungară și de la Guvernul Ungariei.

Potrivit președintelui organizației, Andras Kiraly, suma totală necesară pentru realizarea proiectului depășește 300.000 de euro. Totodată, UDMR a tipărit tichete valorice de 50.000 de lei, 100.000 de lei și 500.000 de lei, care pot fi cumpărate de populație, în scopul sprijinirii proiectului. În prezent, proiectul se află în faza de dezafectare a unei piețe centrale de vechituri, numită Piața Pompierilor, pe locul căreia pînă în luna septembrie va fi amplasat un parc, iar în mijlocul acestuia Statuia Libertății, înaltă de 12 metri.

Monumentul intitulat "Statuia Libertății" a fost construit și instalat în Arad în anul 1880, la comemorarea execuției a 13 generali revoluționari antihabsburgici de la 1848. Monumentul a fost demontat în 1924, la ordinul Guvernului Ionel I.C. Brătianu și păstrat în Cetatea Aradului, într-o unitate militară. Guvernul Radu Vasile a aprobat, la 20 septembrie 1999, o hotărîre prin care Monumentul Libertății era transferat în administrarea Ordinului Minoriților din Arad. Grupul statuar urma fie instalat într-un parc al reconcilierii româno-maghiare din oraș, dar proiectul a fost anulat din cauza disputelor politice și a opoziției Consiliului Local Arad, care susținea că nu are unde să amplaseze parcul.

LOTO 6/49 — 15; 2; 8; 9; 44; 36

Cat.	Număr câștiguri	Valoare câștig	Report cumulat
I-a	Report	1.246.936.800	33.944.761.600
II-a	59	190.210.698	-
III-a	2.714	4.594.461	-

Total fond de câștiguri: 57.636.560.800

NOROC — 4 3 5 8 5 7 3

Categoria	Număr câștiguri	Valoare câștig	Report cumulat
I-a 4358573	Report	440.337.600	440.337.600
II-a 358573	1	440.337.600	-
III-a 58573	9	48.926.400	-
IV-a 8573	146	3.016.010	-
V-a 573	1.361	647.079	-
+3 4358576	Report	146.779.200	1.226.274.600
-3 4358570	Report	146.779.200	980.435.800

Total fond de câștiguri: 4.848.736.000

LUNI, 19 MAI 2003

TVR 1

7,00 Jurnalul de dimineață
7,30 Bună dimineața, România!
9,15 Teleshopping
10,00 Surprize, surprize... rel.
12,30 Descurcă-te singur! - rel.
13,00 Tezaur folcloric - rel.
14,00 Jurnalul de prânz
14,30 Spectacolul lumii...
15,00 Pro patria
16,00 Kronika
17,30 Sănătate pentru toți
17,55 Dragoste și războane - s.
18,45 Trăznet în ring - Drumul spre Riga - Eurovision 2003
19,00 Jurnal. Meteo. Sport
20,00 Iartă-mă!
21,00 Om bogat, om sărac - s.
22,00 Cafeneaua politică
23,00 Jurnalul de noapte
23,30 Profesioniștii
0,30 Documentar - rel.
1,00 Iartă-mă! - rel.
2,00 Jurnal
3,00 Salvatorii din High Sierra - s.
4,00 Profesioniștii - rel.
5,00 Cafeneaua politică - rel.

TVR 2

8,00 Des. animate
8,30 Piersic Show - rel.
11,00 Știri
11,15 Tineri și îndrăgostiți - rel.
12,15 Documentar
12,45 Locuință pentru doi - s., rel.
13,15 Călătorind prin țară
13,45 Des. animate
15,00 Primul pas
16,00 Camera de gardă
16,30 Atlas - rel.
17,00 Știri
17,20 Nu vezi 2 la fel
17,30 Zona IT
18,00 Teleaudiența
18,30 Știri regionale
19,00 Preluare *Jurnal* Canal România 1
19,35 EVAntai
20,00 Nu vezi 2 la fel
20,10 Puls 2003
21,00 Ruleta rusească
21,30 Telejurnal
22,00 Sport plus
23,30 Dreptate în lumea mafiei - f., SUA, '99
1,05 Atenție, se cântă! - rel.
2,30 Locuință pentru doi - rel.

PRO TV

7,00 Teo - rel.
7,40 Omul care aduce cartea
7,55 Știri vesele
8,00 Știrile Pro TV * Ce se întâmplă doctore?
9,05 Rondul de dimineață
10,30 Tânăr și neliniștit - s.
11,40 Învățați engleza cu Victor
12,00 Rebelii și tocilarii - s.
12,55 Știrile Pro TV
13,30 Prietenii tăi - s.
14,00 (AP) Copilul nimănui - film rel.
16,00 (AP) Tânăr și neliniștit - s.
17,00 Știrile Pro TV
17,45 Teo
19,00 Știrile Pro TV * Sport * Vremea
20,00 Vremea răzbunării - thriller, SUA, 2000
22,00 Știrile Pro Tv
23,00 Tot înainte!
23,35 .Ro
23,45 Adevărul despre viața secretă a lui Michael Jackson - doc.SUA, 2003
2,15 Știrile Pro Tv
2,30 (12) 13-14 cu Andrei Gheorghe

TV ACASĂ

5,30 Luz Maria - s., rel.
7,00 Rețeta de acasă
7,45 Învață franceză cu Victor - rel.
8,00 Deco - rel.
8,30 Învață engleză cu Victor - rel.
9,00 Special: Clona - din culisele serialului - rel.
9,50 Dădacă la 2+1 - rel.
10,15 Pisica sălbatică - rel.
11,35 Superlative la Hollywood
12,15 (AP) Clona - rel.
13,15 Dana - rel.
15,00 Învață franceza cu Victor
15,30 Învață engleza cu Victor
15,45 (AP) Salome - s.
17,00 (AP) Dragoste și putere - s.
17,30 Cealaltă femeie - s.
18,25 Rețeta de acasă
18,35 (AP) Perla, cărările iubirii - s.
19,30 Povești adevărate
20,00 (AP) Pisica sălbatică - s.
21,00 (AP) De 3x femeie
21,50 Dădacă la 2 + 1
22,00 (AP) Răzbunarea - s.
23,05 Juana - s. (AP)
0,00 Povești adevărate - rel.
0,30 Învață franceza cu Victor - rel.

HBO

8,00 Pe fugă - com. '98 (12)
10,05 Frauda - thriller, Olanda, 2000 (12)
11,45 Culegătoarea de cântece - dragoste, '99 (12)
13,35 Soți și soții - dramă, 1992 (12)
15,25 Pearl Harbor - 2000 (12)
18,25 Hollywood necenzurat: Brad Pitt
18,55 Pe fugă - com. '98 (12)
20,30 Pe platourile de filmare
21,00 Cercul poeților dispăruți - dramă, '89
23,05 Indestructibilul - thriller,2000 (12)
0,50 Chuck și Buck - dramă, 2000 (16)

PRIMA TV

7,00 Detectivi de elită - s. rel.
8,00 Video star
11,45 Dog Show
12,15 Evenimentul săptămânii - rel.
13,15 Mutant X - s. rel.
14,15 Film serial
15,25 Detectivi de elită - s.
16,45 Big Brother - Fratele cel mare. Camera secretelor
17,00 În familie - s. rel.
17,27 Rețeta zilei
17,30 100% Xtrem
18,00 Focus
19,00 Film serial
19,30 Big Brother - Fratele cel mare
20,30 În familie - s.
21,00 Până la moarte - acțiune, SUA, 1992
23,00 Focus plus
23,30 Salut! Big Brother - Fratele cel mare (talk-show) (16)
0,30 Big Brother - Fratele cel mare - Camera secretelor
0,45 Clubbing Show
1,00 În familie - s., rel.
1,30 Focus
2,00 Chat TV

ANTENA 1-TV ARAD

6,00 7 zile în Arad - retrospectiva știrilor locale - rel.
7,00 Observator * Sport
8,00 Cafeaua cu sare
10,00 Divertis Parc - rel.
11,00 Milagros - s.
13,00 Știrile amiezii
13,15 Vedete cu fițe -s.
14,00 Sheena - s.rel.
15,00 Îngerii lui Charlie - s.
15,55 Publicitate, Promo
16,00 Magazin sportiv
16,25 Publicitate, Promo
16,30 Știri TVA
16,55 Publicitate, Promo
17,00 Știri
17,30 Babilonia
19,00 Observator * Sport * Meteo
20,00 Râul dezlănțuit - f. SUA, 1998
22,00 Știri Arad
22,10 Canalul de știri
22,35 Marius Tucă Show
23,35 Observator
0,10 România mea - rel.
1,00 As If - s.
1,30 Babilonia - rel.
3,00 Observator - rel.
4,00 Cafeaua cu sare - rel.

TV RCS

9,00 Rock on the Earth - divertisment
9,30 Retrospectiva 7x7 - rel.
10,15 5 minute de carte
10,20 Videoclipuri
10,30 La nord de paralela 60 - doc.
11,15 Trei destine - s.
12,00 Crima de la Snagov - film (AP)
13,30 Radical Power - s.
14,00 Emis. Mega Bit - rel.
14,30 Trei destine - s.
15,15 Vivat copilăria - rel.
15,30 Trupele speciale de elită - doc.
17,30 Știrile RCS 1
18,10 5 minute de carte
18,15 Câte ceva despre dragoste - film (AP)
19,45 Blanche - doc.
20,30 Microb - emisiune sportivă
22,00 Știrile RCS 2
22,40 5 minute de carte
22,45 Holocaustul roboților - film (12)
1,30 Închiderea programului

B1 TV

6,10 Fox News
7,25 Calendar ecumenic
8,00 Espresso
11,00 Fan X
11,30 Beverly Hills, 90210 - rel.
12,25 Calendar ecumenic
12,30 Știri
13,00 Duminica la prânz - rel.
14,00 Fan X
15,00 La Strada - rel.
15,30 Max IT - rel.
15,45 Fan X
16,00 Pasul Fortunei - rel.
18,00 Pakua - rel.
18,30 Beverly Hills, 90210 - s.
18,45 Știri
19,30 La Strada
19,50 Max It
20,00 Știri
20,30 Gaia
21,30 Ediția de noapte
22,00 Nașul
23,30 Beverly Hills, 90210 - s.rel.
0,30 La Strada - rel.

TELE 7 ABC

7,30 Șapte știri - rel.
8,05 Videoclipuri
10,00 Emis. pt. copii
12,00 Ocolul Pământului cu farfuria plină - rel.
12,30 Caleidoscopul artelor - rel.
13,00 Tot mai tânăr - rel.
14,30 Cenușăreasa - s. rel.
16,00 Info pescar - rel.
18,00 Cântăreții străzii
18,30 Cocktail japonez
19,20 Șapte știri
19,55 Pronosport
20,00 Trecutul pierdut
21,20 Bambusul iarna
22,00 Dosarele Terrei
22,30 Viitorul azi
23,00 Șapte știri
23,35 Videoclipuri
0,00 Activ FM

REALITATEA TV

8,00 Ediția de dimineață
10,00 Știri
10,15 Vectorul Cristoiu
10,50 Convorbiri
11,00 Jurnal
11,45 Convorbiri
12,30 În fața națiunii
14,00 Jurnal
14,15 Ediția de după-amiază
18,00 Știri
18,15 În centrul atenției
19,00 Jurnal
19,45 Vectorul Cristoiu
20,15 Cafeneaua artelor
21,00 Jurnal
21,45 În fața națiunii
23,00 Știri
23,15 Bătălia pentru România
1,00 Știri

Redacția Adevărul nu își asumă răspunderea pentru modificările ulterioare intervenite în programele TV

Listele liberale provoacă tensiuni la vârf

VALENTIN NEAMȚ SE BATE CU GAVRIL POPESCU PENTRU A CANDIDA LA PRIMĂRIE

Fără îndoială că aceia care au urmărit traiectoria, ne referim la ultimul an, a consilierului local municipal Gavril Popescu au avut destule date pentru a înțelege că acesta urmărește (aproape sigur că-și dorește!) să obțină mai mult decât funcția deținută în acest moment în CLM. Adică, dorește Primăria Aradului.

Liberalul Popescu, vicepreședinte al filialei arădene, a ieșit de foarte multe ori la bătaie, cu declarații împotriva acțiunilor administrației pesediste de la primărie, încercând prin toate mijloacele avute la dispoziție să se facă remarcat.

Și colegul său de partid, Valentin Neamț, fost primar interimar al Aradului, s-a bătut cu pesediștii. Ce-i drept, mai puțin decât Popescu, nefăcând un secret că și-ar mai dori o candidatură.

Valentin Neamț și-a atacat colegii de partid

La urechile noastre a ajuns informația că în cadrul uneia dintre ultimele ședințe de birou municipal liberal, Valentin Neamț a avut o ieșire nervoasă, menită să aprindă spiritele în PNL cu un an înainte de alegerile locale. Acesta, simțind probabil că îi fuge pământul de sub picioare, în sensul că există destule semnale că s-ar putea să nu mai fie, din nou, candidat la Primăria Aradului, și-a criticat colegii pentru modul deficitar în care a fost ajutat la alegerile din 2000 (nici nu ne mai amintim ce procent a avut) și, important, pentru faptul că în acest moment nu mai este susținut. Exprimarul Aradului dădea de înțeles că, la această oră, colegii săi, ne referim la majoritate, îl susțin mai mult pe Gavril Popescu, fostul aperist, pentru a fi candidat.

Întâlnire de taină pentru listele electorale

Conform unor surse care au preferat să rămână anonime, Valentin Neamț deținea informația că, în absența sa, mai mulți lideri liberali, printre care președintele Titus Gheorghiof, vicepreședinții Gavril Popescu și Mihai Calimente, președintele organizației municipale, Cristian Stragea, secretarul general Cornel Haristiade și alți câțiva membri aleși „pe sprânceană" s-au întâlnit pentru a discuta listele electorale. Și, conform discuțiilor, dumnealui, fost primar al Aradului și candidat la aceeași funcție în 2000, nu se mai afla în grațiile colegilor săi, fiind preferat consilierul Popescu, acesta din urmă având mai multe atuuri pentru a ieși învingător în lupta „în doi" din interiorul formațiunii. Bazându-se pe acest lucru (trebuie să spunem că și la

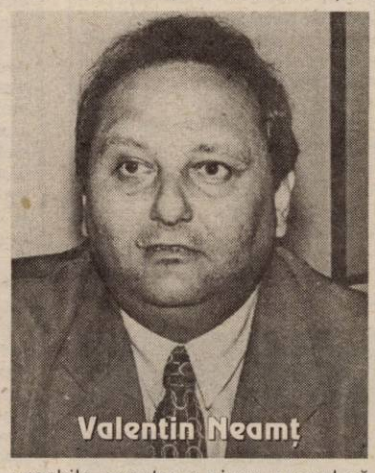

urechile noastre a ajuns zvonul că această întâlnire a avut loc) Valentin Neamț a considerat oportun să iasă la atac, simțind că poate pierde lupta chiar înainte ca aceasta să înceapă.

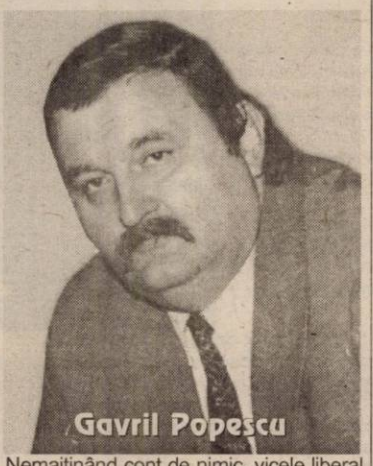

Nemaiținând cont de nimic, vicele liberal a adus acuze (nu foarte grave - mărginindu-se doar să lase să se înțeleagă - dar începutul e făcut) celor prezenți la ședință, dând de înțeles că politica într-un partid, dacă e făcută la colț, nu poate aduce nimic bun.

Starea de tensiune poate crește

Nu știm ca o astfel de ședință să mai fi existat de atunci încoace. Însă ar putea să apară oricând, având în vedere miza pe care se joacă.

Ce putem spune cu certitudine este faptul că în filiala liberală există o stare de tensiune destul de accentuată, care s-ar putea menține (sau accentua) până la stabilirea, în mod oficial, a listelor pentru alegerile din 2004. Și, mai ales, a candidatului liberal la primărie.

Oricum, dacă va fi să fie o luptă pe bune, și corect, aceasta va fi strânsă. Pentru că și Gavril Popescu și Valentin Neamț au, fiecare, atuurile lor. Cine va câștiga?, rămâne să vedem. Cu siguranță că în viitorul foarte apropiat vom afla.

ALIN OLTEANU

AMERICANII DE LA IRI I-AU ȘCOLIT PE POLITICIENII ARĂDENI

Sâmbătă și duminică, la Hotel „Astoria", s-a desfășurat seminarul „Relațiile dintre partidele politice și organizațiile societății civile", organizat de către Institutul Republican Internațional din SUA. Pe lângă mai multe organizații ale societății civile, au dat curs invitației organizatorilor reprezentanți la vârf ai PD, PNL, PNȚCD, PSD și UDMR. Pentru a nu lăsa loc la interpretări, specificăm că doar aceste partide au fost invitate. Pe parcursul celor două zile, reprezentanții IRI, Barbara Broomell, Hank Jones și Mioara Tapalagă i-au incitat pe invitați la discuții, pentru a scoate în relief asemănările și diferențele între dialogul partide politice - societate civilă în America și România.

Participanții la dezbaterile pe secțiuni au fost puși la curent cu metode și instrumente de cercetare pentru identificarea problemelor și temelor comunității. Au luat la cunoștință faptul că și în SUA interacțiunea dintre partidele politice și organizațiile societății civile este una în perioada electorală și alta în perioada dintre alegeri. ● Participanții pe diverse secțiuni au fost invitați să elaboreze, pe baza celor discutate, planuri de campanie de „advocacy" (relații cu publicul).

● În fapt, seminarul a fost o primă etapă a implementării Programului IRI-OPAL-USAID.

Pe scurt, acest program a fost lansat de către IRI în august 2002 și are ca scop **să stimuleze cererea din partea societății civile pentru o guvernare mai receptivă și deopotrivă, să sporească gradul de responsabilitate a partidelor politice față de electorat, la nivel local"**. Programul este finanțat de către USAID (Agenția pentru Dezvoltare Internațională a Statelor Unite). Ca un element principal, **„IRI își propune să continue programul dedicat Legii liberului acces la informațiile de interes public".**

S. TODOCA

OVIDIU GAVRA RENUNȚĂ LA PREȘEDINȚIA PE MUNICIPIU A PRM

Biroul Municipal al PRM Arad a stabilit, în cadrul ședinței de vineri, data desfășurării Conferinței Municipale de alegeri. Aceasta va avea loc pe 31 mai, locul desfășurării urmând a fi stabilit în această săptămână. Delegații din municipiu va trebui să aleagă o nouă conducere și nu nou președinte. Actualul lider al organizației municipale, Ovidiu Gavra ne-a declarat că nu va mai candida pentru un nou mandat de președinte și nici pentru o funcție în biroul municipal, dorind să rămână simplu membru de partid. Motivele care au dus la acest lucru sunt, conform celor declarate de Gavra, de ordin personal. *„Am mai multe motive personale din cauza cărora renunț să candidez pentru un nou mandat".*

Din câte am reușit să aflăm, vicepreședintele Mircea Pantea va candida pentru funcția de președinte al Organizației Municipale.

D. ALBU

În Arad

SOCIAL-DEMOCRAȚII MAGHIARI ȘI-AU FĂCUT CUNOȘTINȚE NOI, DAR DURE - VINURILE DE MINIȘ

Cum spuneam în ultimul număr al „Adevărului:", întâlnirea de vineri a tinerilor din PSD Arad cu cei de la Partidul Socialist Ungar Szeged a continuat și sâmbătă, invitații străini fiind „chemați" să participe la o serie de acțiuni de destindere, în cursul cărora discuțiile asupra experiențelor fiecărora au continuat.

Astfel, oaspeții maghiari au fost plimbați cu trenulețul până la Miniș, acolo unde au fost participanți activi la o degustare de vinuri, în urma căreia organizatorii, având în vedere că unii s-au „afumat", și-au dat seama că au cam greșit. Plimbarea cu trenulețul - la aer - trebuia făcută după degustare și nu înaintea acesteia.

Trecând peste glumă, reprezentanții celor două partide au stabilit ca la sfârșitul lunii iunie - începutul lunii iulie să se întâlnească, din nou, la Szeged, acolo urmând a fi invitați și social-democrații sârbi, realizându-se astfel euroregiunea social-democrată Dunăre-Mureș-Tisza.

A.O.

PRM CONTINUĂ PROCESUL DE ALEGERI ÎN FILIALE

Gheorghe Feieș, președinte al PRM Arad, avându-i alături pe vicepreședinții Gheorghe Mâneran și Viorel Magda, a continuat, zilele trecute, șirul deplasărilor în județ pentru a conduce lucrările de alegeri în filiale și constituirea de noi organizații. La Livada, președinte al filialei peremiste a fost ales Iosif Berar, Alina Păiușan-secretar. Marin Trușcă a fost ales președinte al organizației Șilindia, Gheorghe Grigoran-secretar. La Tauț, în urma alegerilor președinte a fost ales Gheorghe Tomiță, Nicolae Duma-secretar.

Conform celor declarate de către Gheorghe Feieș, discuțiile s-au axat pe aplicarea Legii Fondului Funciar și pe problemele administrative din aceste localități. **„Membrii și simpatizanții partidului au sesizat faptul că iluminatul public și drumurile lasă de dorit".**

D. A.

VANGHELIZAREA ROMÂNIEI

(Urmare din pagina 1)

Vanghelie nu este singurul om de marcă al PSD, nesupus regulilor generale. Dacă scriem despre isprăvile sale la București, o facem gândindu-ne că și la noi, la Arad, avem un primar pesedist la fel de operativ când este vorba să treacă prin Consiliul local vreun proiect de hotărâre precum contractul CET cu firma americană. Cititorii își amintesc, fără îndoială, câtă ocară au fost nevoiți să îndure consilierii opoziției care s-au îndoit de realismul basmului cu cele două sute de milioane de dolari promise de primarul Popa, din SUA. A trecut de atunci aproape un an, dar-de la americani n-a ajuns nici un cent pentru preluarea CET. Vă aduceți aminte, stimați cititori, nonșalanța cu care primarul Dorel Popa a fluturat în plină ședință de Consiliu local o foaie de hârtie afirmând „aici sunt banii!". Se referea la banii americanilor pentru CET. Ulterior s-a dovedit că hârtia fluturată victorios de primar era o simplă fițuică menită să amăgească pe cei creduli și nimic mai mult. Cei care s-au îndoit de poveștile primarului și ale vicelui său Emanoil Voicu, au fost huliți și jigniți, arătați cu degetul. Între aceștia s-au numărat inclusiv ziariștii de curaj ai Aradului, mințile limpezi care au înțeles de la început dimensiunile cacealmalei pesediste puse la cale de echivalenții lui Vanghelie în teritoriu. Și la Arad, ca și la București, primarii aparțin de PSD, partidul-stat aflat deasupra legilor. Și la Arad, ca și la București, căpeteniile PSD transformă consiliile locale în simple mașini de vot pentru partid, cu scopul de a pune banul public la dispoziția clientelei de partid.

La București se merge pe economate, în timp ce la Arad avem Parktronicul la îndemână pentru procurat bani. Evident, din același buzunar al cetățeanului, doar căile diferă. Scopul însă rămâne același. Metodele lui Vanghelie promovate pe malul Dâmboviței sunt practicate cu succes și de primarul Dorel Popa la Arad. Cât de mică e țara, când partidul - stat PSD ne fericește cu guvernarea unor asemenea fruntași politici precum Vanghelie la București și cei doi de la Arad - Popa și Voicu!

Întâlnire zonală PSD la Curtici

Birourile organizațiilor pesediste din jurul Curticiului au fost „scuturate" puțin, sâmbătă, în cadrul unei întâlniri zonale, de către președintele partidului Dorel Popa, motivul fiind unele deficiențe în organizare. Acesta a fost însoțit de alți membri ai delegației permanente a filialei, printre care senatorul Avram Crăciun, secretarul executiv Rodica Borza și vicepreședintele Gheorghe Ghenof, responsabil de zonă.

Alături de respectivele birouri (Iratoșu, Macea, Șofronea și Curtici) au mai participat aleșii locali ai formațiunii, bineînțeles acolo unde aceștia nu fac parte din forurile conducătoare.

În principal discuțiile s-au „centrat" pe subiecte ca incompatibilitățile aleșilor locali și funcționarilor publici, criteriile de stabilire a candidaților pentru alegerile locale din 2004 ș.a.

A.O.

Șefii partidelor parlamentare își pot cumpăra arme de apărare și pază

Șefii partidelor parlamentare pot fi autorizați, la cerere, să cumpere sau să închirieze arme de apărare și pază pe perioada în care dețin această calitate, se arată într-un proiect de lege privind regimul armelor și al munițiilor elaborat de Ministerul de Interne.

Această prevede se va aplica și în cazul conducătorilor societăților care desfășoară activități de monopol de stat, șefilor societăților centrale de radio, televiziune, presă și telecomunicații, conducătorilor unor instituții financiar-bancare și conducătorilor organizațiilor sindicale sau patronale naționale.

Demnitarii, magistrații, diplomații, militarii și polițiștii își vor putea procura astfel de arme pe perioada în care sînt în activitate și după pensionare, cu excepția situației în care și-au pierdut calitatea din motive imputabile lor.

Personalul Gărzii Financiare, al Gărzii Naționale de Mediu, persoanele incluse în programele de protecție a martorilor, precum și alte persoane care îndeplinesc o funcție de autoritate publică au dreptul, la rîndul lor, să dețină arme de apărare și pază pe perioada în care au această calitate.

Pentru a obține autorizația de procurare a armelor letale, toate aceste persoane trebuie să fi împlinit vîrsta de 21 ani, să argumenteze necesitatea deținerii armelor, să nu fi fost condamnate la închisoare pe o perioadă mai mare de un an pentru infracțiuni comise cu intenție, să nu fie învinuite sau inculpate într-un proces penal, să fie apte din punct de vedere psihic și medical, să nu fi pierdut anterior arme și să fi absolvit un curs de instruire teoretică și pratică de utilizare a armelor.

SCANDAL LA SÂMBĂTENI!

De câteva săptămâni încoace, comuna Păuliș este în fierbere. Sătenii din Sâmbăteni s-au trezit peste noapte că noua comisie funciară le-a transferat parcelele de pământ de pe amplasamentele stabilite în 1994, lucrate până mai ieri în liniște, în alte zone mai puțin fertile. De fapt, oamenii reclamă atât repartizarea unor terenuri proaste, cât și diminuarea - zic ei - nejustificată a suprafețelor.

În opinia sătenilor, toate aceste rocade de pământuri au avut drept scop alocarea de terenuri fertile unor apropiați sau chiar membri ai actualei comisii de fond funciar. Primul exemplu în acest sens ar fi însuși președintele comisiei de aplicare a Legii 18, primarul comunei Păuliș, Ioan Turcin, care deține în același timp și funcția de administrator al societății agricole „Spicul" și care și-ar fi repartizat suprafețe mai roditoare.

În apărarea sa, primarul Ioan Turcin, spune că primele măsurători de terenuri, în vigoare până să-și intre pe rol actuala administrație locală, au fost efectuate după ureche și, deci, trebuia refăcute. Sătenii susțin însă contrariul spunând că pot dovedi cu acte acest lucru.

Pe de altă parte, la Primăria Păuliș s-a întâmplat ceva, ce, după cum declară reprezentanți ai Prefecturii Arad **„reprezintă unicat în județul nostru"**. Anume faptul că de la administrația locală a dispărut evidența cu cererile prin care sătenii solicitau reconstituirea și constituirea dreptului de proprietate în 1991, cât și documentele prin care oamenii au intrat atunci în posesia pământului înscris în diferite societăți agricole.

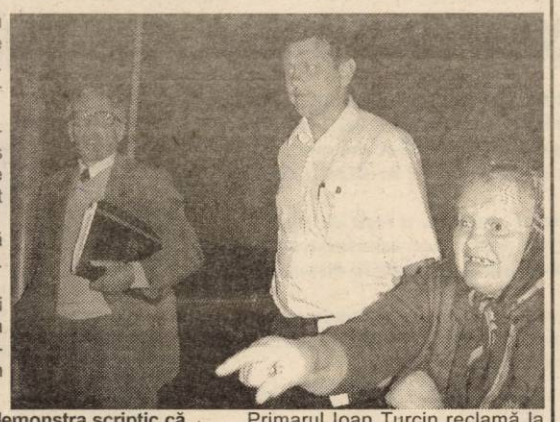

Peste 100 de țărani acuză

Vineri seara, începând de la ora 20,00, sătenii din Sâmbăteni au ținut o adunare cetățenească la care au participat aproximativ 100 de persoane, în prezența primarului Ioan Turcin. Temându-se că sunt duși cu vorba de Prefectură, sătenii vor să-și clarifice problemele înainte de a fi prea târziu. Adică înainte de a se elibera toate titlurile de proprietate, deoarece după această etapă ei nu-și vor mai putea căuta drepturile decât în instanță.

După ce l-au acuzat la scenă deschisă pe primar că le-a luat pământurile, sătenii au votat - **în unanimitate** - înlocuirea acestuia din funcția de președinte al Comisiei de fond funciar. De asemenea, reclamanții au mai votat - **tot în unanimitate** - înlocuirea lui Nicolae Pecican, reprezentantul satului Sâmbăteni, în comisia funciară.

În locul celor doi, adunarea cetățenească i-a propus (și ales) pe viceprimarul Lucian Dascălu (în funcția de președinte), respectiv pe Petru Nicoară, ca membru.

În loc să explice ce s-a întâmplat cu aceste transferuri de terenuri, primarul Turcin n-a făcut altceva decât să susțină tot timpul că el a **„aplicat legea"**. Replica oamenilor - vădit nemulțumiți de atitudinea d-lui Turcin - a căzut ca un trăznet: **„Care lege dom' primar?!"**

Primarul contraatacă

Primarul Turcin s-a arătat nemulțumit de faptul că el n-a fost invitat pe nici o cale să participe la întrunirea cetățenească din Sâmbăteni. Oricum, domnul Turcin a ținut să precizeze faptul că nu se cramponează de nici o funcție și că, la momentul oportun, va opta pentru una singură așa cum prevede legea.

„Eu vă pot demonstra scriptic că punerile în posesie pentru cei care și-au lucrat individual terenul din 1990 până în prezent s-a făcut pe vechile amplasamente. Adică pe aceleași terenuri lucrate de ei până atunci cu condiția ca respectivele suprafețe să nu fie mai mari decât cele validate de către comisia județeană. Mai precizez că o parte din proprietarii de terenuri au folosit până acum unele suprafețe în plus, iar odată cu eliberarea titlurilor de proprietate ei nu mai puteau face acest lucru. De aici au pornit de fapt, toate nemulțumirile oamenilor" - explică Ioan Turcin, primarul comunei Păuliș.

În ceea ce privește Adunarea cetățenească de vineri, domnul Turcin s-a arătat nemulțumit de faptul că cetățenii au fost chemați la întrunire prin portavoce și nu printr-o înștiințare oficială depusă la Primărie.

Primarul Ioan Turcin reclamă la rândul lui faptul că o parte dintre protestatarii de vineri nu au calitatea de proprietari, ci de arendași, motiv pentru care aceștia nu pot reprezenta legal anumite interese ale sătenilor.

Deși a fost solicitată să clarifice situația din Păuliș, până în prezent Prefectura Arad n-a izbutit să facă acest lucru. Pentru ca problemele proprietarilor de pământ din Sâmbăteni să se rezolve definitiv trebuie ca măsurătorile topografice să fie reanalizate și eventual refăcute. Dar nu în ultimul rând trebuie ca specialiștii Prefecturii Arad să cerceteze și evidențele asociațiilor agricole din comună, care se pot compara cu cele existente la Primăria Păuliș. Numai procedându-se într-un mod profesionist poate fi adusă pacea în Sâmbăteni.

COSMIN TRIF
Foto: V. MUSCA

LIBERTATEA DĂ, DAR ȘI IA

Accente

În decembrie '89, românii și-au câștigat libertatea meritată, după care se tânjise de decenii. Prea puțini însă știau ce înseamnă libertatea - dar generațiile de după 23 August mai mult și-o imaginau, pe bază de lecturi, de contacte sporadice și scurte cu oameni din lumea liberă. Indiferent cum și cât o cunoșteau ori cum o înțelegeau, românii și-au dorit libertatea și s-au bucurat de ea.

Astăzi, libertatea nu mai este o bucurie pentru mare parte dintre români. Mai exact, pentru cei care nu s-au putut adapta la viața dură trăită în libertate. Nu știu câți dintre dezamăgiții de acum înțelegeau atunci, în decembrie '89, că libertatea înseamnă și dreptul de a-ți rata cariera, viața chiar, și dreptul de-a ajunge șomer, falit, muritor de foame. În mod cert, foarte puțini au înțeles ce-i așteaptă - lucru explicabil, în bună măsură, dacă ne gândim că marea parte a românilor învățaseră că sunt „copiii" statului, că sunt protejații regimului, că nici măcar nu trebuie să gândească, gândește conducătorul și partidul pentru fiecare, iar ei nu trebuie să aibă decât două griji: aceea de a fi recunoscători partidului și conducătorului, și aceea de a munci disciplinat. Or, căzând libertatea peste țară, ca o ploaie bună de mai, a căzut, s-a prăbușit și tutela. Cei mai mulți n-au realizat această schimbare. Chiar și astăzi, mare parte a românilor așteaptă ca cineva (cine?!) să se ocupe de viața, de munca și destinul lor. Așteaptă, dar nu înțeleg că așteaptă degeaba. Viața fiecăruia este în mâinile sale. El, individul, hotărăște ce face cu sine și cu viața care i-a fost dăruită.

Sărăcia care a cuprins România, și care este mai cruntă decât înainte de cucerirea libertății noastre, se explică în mare măsură prin incapacitate (uneori și prin comoditatea) românului de a se smulge din inerție. Prea mulți nu înțeleg că dacă nu te ajuți singur, dacă nu te zbați nu ai. Nu regimul, nu guvernanții sunt de vină pentru toți săracii României. Este și vina multora dintre ei, care stau și așteaptă, nu se știe ce, nu știu nici ei ce așteaptă, probabil o întâmplare care să le schimbe viața. Libertatea le dă chiar și acest drept sinucigaș, de a sta și de a aștepta să cadă într-o zi para mălăiață din pomul vieții.

Desigur, nu toți săracii României de astăzi sunt săraci pentru că vegetează pe câmpul așteptărilor nedefinite. Mai ieri vorbeam de nedreptățile inumane care s-au abătut asupra pensionarilor, aruncându-i într-o viață mizeră. Dar milioane de români își datorează sărăcia faptului că nu trag de ei, că nu fac efortul să „rupă" de la viață. Până și șomerul este un mofturos, ar vrea serviciu, dar unul mai ușor și cât mai bine plătit. Nici prin cap nu-i trece (mentalitate întâlnită și la unii absolvenți de facultate) să se apuce de ce-i iese în cale, să plece odată din punctul mort, să se afirme și, prin asta, să urce tot mai sus, spre mai bine. Că așa stau lucrurile se poate constata și din puzderia de forme de ajutor social pe care România săracă o acordă săracilor săi români.

Accente

Libertatea este o valoare supremă, dar nu folosește decât celui dispus să asude pentru ea, să o stoarcă la maximum. Pentru ceilalți, libertatea este o povară, o cale spre pierderea șanselor și spre ratarea vieții. Fiecare este liber să se împlinească ori dimpotrivă să eșueze. Deocamdată, porturile vieții românești sunt supraaglomerate din cauza eșuărilor.

TRISTAN MIHUȚA

Zilele stațiunii Moneasa

UN NOU SEZON TURISTIC - O NOUĂ PROVOCARE

Deschiderea oficială a sezonului turistic primăvară-vară 2003 a fost evenimentul în jurul căruia a fost construit ansamblul de manifestări intitulate „Zilele Stațiunii Moneasa" desfășurat sâmbătă și duminică în stațiunea care a împlinit deja 117 ani.

Data de referință istorică avută în vedere este **13 mai 1886** când autoritățile comitatului Arad o atestă ca stațiune. Dar microclimatul puternic ionizat și calitățile curative ale apelor termale din Moneasa erau cunoscute și apreciate cu aproape 100 de ani înainte de această dată. Ceea ce îi interesează, însă, pe cei care au investit energie și mulți bani în renașterea stațiunii nu este trecutul ci prezentul și viitorul acesteia. „Ne așteptăm ca eforturile depuse și pe care le vom depune să fie răsplătite prin cât mai mulți turiști și vizitatori" spune Sanda Kern, manager general al Stațiunii. Și, dacă avem în vedere că anul trecut Moneasa a înregistrat primul bilanț pozitiv al tuturor agenților economici din stațiune, adică 21 de firme, se poate aprecia că noul sezon turistic; acum oficial deschis, va reprezenta un succes. Numărul de turiști înregistrați a fost de peste 10.700. Din mai și până în 15 septembrie, adică perioada de sezon a stațiunii, gradul de ocupare a fost de 96%, adică superior stațiunilor de pe Litoral. Ceea ce înseamnă că cele 680 locuri de cazare au fost de multe ori insuficiente.

Turiștii străini redescoperă „casa îngerilor"

Investițiile în modernizarea spațiilor de cazare, diversificarea ofertelor de petrecere a timpului liber, precum și priceperea în a crea evenimente încep să-și arate roadele. După perioada de tatonare, grupuri tot mai numeroase de turiști maghiari, olandezi, italieni și nemți descoperă că Moneasa poate fi la fel de interesantă și mult mai ieftină decât alte stațiuni occidentale. Ministrul turismului, Agaton, spunea în toamnă că vede Moneasa ca pe o „Sinaia a vestului". Și după două săptămâni stațiunea a fost declarată ca „stațiune de interes național" ceea ce înseamnă că ea figurează ca ofertă în toate promoțiile organizate de Ministerul Turismului. Măcar atât, că de investiții din fonduri publice nu se pune problema. Cum pentru mulți tur-operatori Moneasa este doar un site pe Internet, un reper geografic și eventual niște imagini, în septembrie managementul stațiunii va organiza, în premieră la nivel național o bursă de turism. Și pentru că Moneasa se află deja în portofoliul de ofertă a peste 150 de tur-operatori aceștia vor fi invitați să „pipăie", să testeze „pe viu" oferta.

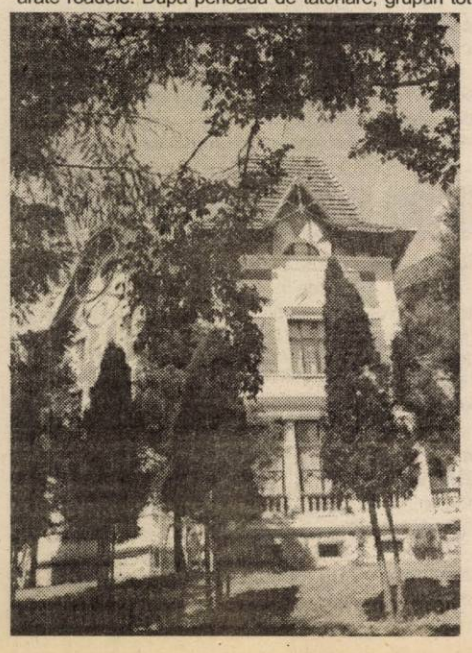

De altminteri și evenimentul „Zilele stațiunii Moneasa" a fost o ocazie pentru un prim contact de afaceri cu reprezentanți ai Camerei de comerț a Ungariei. NOVE ZOLTAN, vicepreședintele Camerei naționale și președintele secțiunii maghiaro-române cu sediul în Bekescsaba a rămas încântat de oferta stațiunii a cărei denumire în maghiară este „casa îngerilor". De aceea la bursa de turism din toamnă vor participa cel puțin 16 tur-operatori din Ungaria.

Baraj, lac de acumulare și bază de agrement

Dacă în acest an va începe și executarea proiectului de regularizare a apelor al Regiei Apele Române - Bazinul Crișurilor înseamnă că geografia stațiunii va fi ușor modificată. Proiectul prevede construirea în amonte de stațiune, în zona pârâului Vărăviei, a unui baraj. Se va forma astfel un lac de acumulare în lungime de 1700 metri, cu o lățime de 110 metri și adâncimea de 11 metri în zona barajului. Impactul ecologic va fi minim dar cel turistic poate fi maxim. „Deja ne gândim la o exploatare în comun cu Primăria Moneasa a acestui obiectiv ca bază de agrement", spune Sanda Kern. Managerul stațiunii speră că în acest an valea Monesei să poată să respire mai larg spre Vașcău și spre Beiuș când drumurile de acces spre Bihor vor fi pietruite și, deci, accesibile traficului cu autoturisme.

Și pentru că „Zilele Stațiunii Moneasa" nu au fost gândite doar pentru oficialități, pentru afaceri ci și pentru turiștii din stațiune (atrași de oferta lunii mai - 495.000 lei/4 nopți) aceștia au fost invitați să participe după vârste și preferințe fie la concertul fetelor de la POPS și la parada colecției „Lucia M", fie la concertul „Rapsozilor Zărandului".

DORU SAVA

P.S. Dacă vă pasionează sporturile extreme și nu vă pasă nici cât negru sub unghie de mașină, pentru a ajunge la Moneasa puteți aborda varianta Târnova - Buteni. Nu este sigur că o să ajungeți la destinație, dar veți avea șanse maxime atât să vi se ridice adrenalina cât și să vă rupeți mașina. Drumul trebuie semnalizat cu un „cap de mort". Drum bun!

ITALIENII CARE AU CUMPĂRAT PĂMÂNT LA ZĂBRANI SUSȚIN CĂ AU FOST TRAȘI PE SFOARĂ

În urmă cu câteva săptămâni, în ziarul nostru prezentam problemele destul de mari privind fondul funciar, pe care le întâmpină primarul comunei Zăbrani, Alexandru Siminaica. Atunci scriam că, în zona Zăbrani, o firmă italiană, Novagri, cumpără terenuri fără ca proprietarii să aibă acte de proprietate, prin încheierea unor precontracte. Un lucru destul de ciudat, atâta timp cât nu există siguranța că acele titluri se vor elibera vreodată sau proprietarii vor primi despăgubiri.

Reprezentanții firmei italiene ne-au remis, zilele trecute, la redacție, un comunicat, prin care doresc să prezinte și punctul de vedere al Novagri. În comunicat se precizează că, societatea a fost înființată cu ajutorul dr. Monica Gabriela Știucă Seracu, aceasta fiind cea care a sfătuit partea italiană să cumpere terenuri la Zăbrani și „a obținut maxima încredere ca urmare a marii ei capacități de elocvență (vorbește și înțelege limba italiană) și de convingere". Italienii susțin că au cumpărat 240 de hectare de teren la Chesinț, iar persoana de contact din România ar fi trebuit să-i anunțe atunci când se eliberează titlurile de proprietate, pentru ca firma Novagri să intre în posesia terenului. În schimb, susțin italienii, dr. Monica Știucă nu a acționat conform procurei cu care a fost încredințată, ba mai mult, a afirmat că italienii nu au fost niciodată în România. Italienii acuză că au apărut, ca prin farmec, figuri necunoscute de care nu s-a auzit înainte, Luchianov Lilia și Rus Sebastian, „care prin intermediul persoanelor lor de încredere, printre care și inginerul Anton, ce lucrează la primăria Zăbrani", au reușit să cumpere de la oamenii din Chesinț tocmai terenurile care erau, deja, vândute societății Novagri.

Asociații de la Novagri, care se declară de bună credință, hotărâți să-și investească economiile în România, susțin că nu-i cunosc pe cei doi cumpărători și se consideră trași pe sfoară, motiv pentru care s-au adresat organelor de poliție pentru a face lumină în acest caz.

COSMIN MIHUȚA

(ȘI) GRIGORESCU A RETROGRADAT-O PE UTA

A fost opinia tehnicianului „textiliștilor", Costel Pană, exprimată cu riscul de a fi suspendat de mai marii fotbalului românesc. Pornind de la arbitrajul asistentului Ispas Cojocaru, Pană și-a dat drumul la întâlnirea cu ziariștii de după partida cu piteștenii: ***„Consider că prestația asistentului de pe partea cu băncile de rezervă a fost vădit tendențioasă. Nu a semnalizat vreo trei poziții de ofside la jucătorii oaspeți, iar lovitura liberă din care a înscris Bilașco nu trebuia acordată. Dar de ce să ne mai mirăm, când, pe tot parcursul campionatului, am fost dezavantajați de arbitri? Prietenul nostru de la Timișoara*** (n.a. - referire clară la șeful Comisiei Centrale a Arbitrilor, Nicolae Grigorescu) ***a avut grijă de acest lucru. Așa rivalitate între două orașe, Arad și Timișoara, între echipele acestora, nu am mai întâlnit nicăieri. Poate nu era rău să fim mai toleranți unii cu alții"*** - a spus antrenorul „Bătrânei Doamne", care și-a exprimat dorința să continue și în Divizia B, la „cârma" unui club condus de „oameni deosebiți".

C. MNERIE

ILUZII PIERDUTE

De la începutul campionatului primei divizii, când UTA nu făcuse nici un punct după primele cinci etape, am trăit mereu cu iluzia că vom scăpa de retrogradare, că echipa își va reveni și va prelua „lanterna roșie" altora. Nu a fost să fie. A venit acest meci cu Argeșul care ne-a adus la realitate. Una tristă pentru noi. Vom juca din nou în anonimatul Diviziei B. A câta oară? Pentru UTA - cum zicea nea Teodor Gherle că Steaua și Dinamo nici nu existau când UTA era deja campioană - aceasta este a patra retrogradare, ceea ce înseamnă că la 56 de ani de la cucerirea primului titlu, 20 de ani i-am petrecut în „B". Și câți vor mai fi oare? E trist pentru un club de o asemenea tradiție, care a adunat de-a lungul a mai bine de o jumătate de secol șase titluri de campioană a țării. Acum, veți zice că nu e un capăt de țară că UTA a retrogradat. Așa este, numai că e păcat că Aradul nu-și găsește cadența tocmai în sportul în care s-a afirmat pentru prima oară pe plan național. Cine e de vină? Desigur, vinovați există, nu-i vom analiza acum. A fost prea mult amatorism, într-un club ce trebuia condus cu maximum de profesionalism. Și amatorismul ne-a costat. Nu era permis să faci experimente, la nivelul Diviziei A, cu antrenori de salon, cu fotbaliști aduși cu căruța numai pentru faptul că nu costă nimic. Au fost unii care și-au frecat mâinile de bucurie zicându-și „uite, dom'le, ce afacere am făcut!" Iată, din păcate, care a fost afacerea: retrogradarea. E trist pentru un club ca UTA, pentru ce înseamnă el în fotbalul românesc.

Dar să nu vedem totul în negru. Există în sportul arădean și iluzii ce pot fi împlinite. Cel mai bun exemplu ni l-au oferit baschetbaliștii de la West Petrom Arad, care s-au mobilizat exemplar în semifinala cu Rompetrol de la București, au câștigat meciul numărul 4 și cu scorul general de 3-1 s-au calificat în finală. Pentru a patra oară consecutiv, dintre care de două ori au fost încununați cu laurii victoriei. De ce nu ar fi a treia oară campioni. Faptul că vor juca finala cu Dinamo de trei ori pe terenul bucureștenilor nu trebuie să constituie un impediment. Le „furăm" un meci acolo, îi batem de două ori acasă și gata - suntem campioni! Ușor de zis, dar suntem convinși că băieții noștri au forța necesară de a trece peste un adversar incomod, precum Dinamo.

O altă iluzie, materializată printr-o frumoasă promovare, este cea a handbaliștilor arădeni, care au încheiat pe primul loc întrecerea Diviziei A (de fapt liga a II-a) și au promovat în Liga Națională, adică în elita handbalului românesc. Felicitări tuturor, jucători, antrenori, conducători care au realizat împreună acest frumos salt valoric, aducând în „Polivalenta" arădeană tot ce este mai bun în acest sport din țara noastră. Nu știm dacă băieții noștri vor cuceri titlul, dar merită felicitați pentru faptul că s-au zbătut să ajungă acolo sus, în elită.

Ieri, de dimineață, într-un oraș de pe coasta estică a Americii, un român a urcat în ring cu gândul de a unifica centurile semiușorilor WBA și IBF în boxul profesionist. Nu și-a învins adversarul, dar nici nu s-a lăsat bătut. A ieșit meci nul. Adică, fiecare a rămas cu centura lui. Poate data viitoare. Ploieșteanul Leonard Doroftei, sportivul numărul 1 al României anul trecut, rămâne prin performanțele sale, în admirația noastră, a tuturor românilor.

Astăzi, campioanele europene de tenis de masă, pleacă la Paris, locul de desfășurare a „mondialelor" din acest an. Ne face plăcere să reamintim că jucătoarele ce vor reprezenta „tricolorul" sunt toate legitimate la CSM Arad - PAB România. Ele sunt Otilia Bădescu, campioana continentală în proba de simplu, Mihaela Șteff, medaliată cu aur la dublu (la „europene" cu croata Boroș) și Adriana Năstase, ultimele două formând perechea noastră la dublu. Le dorim succes în marea confruntare cu jucătoarele asiatice.

ALEX. CHEBELEU

ATÂTA PUTEM. DIVIZIA B, SOSIM!

F.C. UTA - F.C. ARGEȘ 2-2 (1-1)

Sâmbătă, ora 18,00, stadion „UTA", timp frumos, teren bun, spectatori: 8.000. Șuturi spre poartă: 14-7, pe poartă: 9-4, cornere: 6-3, offsideuri: 4-2. Au marcat: M. Popescu - min. 32, Manta - min. 61, respectiv Dică - min. 16 (toate trei din penalty) și Bilașco - min. 68.

F.C. UTA: *Bogdan-Luca, Varga (min. 51 - Ianu), Baldovin - Dragomir, Drida (min. 62 - Chitescu), Mărginean, M. Popescu, Panaitescu-Manta (min. 71 - Ștefeligă), Njock. Antrenori: Costel Pană și Gigi Borugă.*

F.C. Argeș: *Preda-M. Radu, D. Radu, Marincău-Chiriță (min. 87 - Prepeliță), Șomcherechi, Bălașa, Crivac, Dancia-Dică (min. 61-Bilașco) - Iordache (min. 77 - Tănasă). Antrenor: Ion Moldovan.*

A arbitrat în general bine: *Alexandru Tudor - la centru, asistat prost de Ispas Cojocaru și bine de Cristian Marinescu (toți din București).*

Cartonașe galbene: *M. Popescu, respectiv D. Radu, Chiriță, Bălașa, Prepeliță.* ***Cartonaș roșu:*** *Marincău (F.C. Argeș) - min. 32.*

Observator F.R.F.: *Aron Huzu (București).* ***Observator L.P.F.:*** *Sorin Satmari (București).*

Marius Popescu (aici în duel cu Bălașa) a fost singurul utist care a luptat până la epuizare pentru o victorie în meciul cu F.C Argeș. Din păcate, cu o floare nu se face primăvară...

Un campionat concentrat în 90 de minute. Pentru cine a asistat la jocul de sâmbătă, între F.C. UTA și F.C. Argeș, a fost foarte simplu să-și facă o idee despre posibilitățile arădenilor la revenirea după șapte ani pe scena primului eșalon și pe care acum se simt obligați să o părăsească din nou. Ce s-a putut sesiza cu ochiul liber? Că UTA are momente de joc bune, dar acestea sunt infime decât cele proaste sau de-a dreptul penibile. Că UTA chiar dacă are un om în plus pe teren, este ea echipa handicapată și nu adversarul cu care trebuie să țină pasul în Divizia A. Că, în timp ce partenerul de întrecere are 3-4 fotbaliști care se ridică peste nivelul celorlalți, la UTA de abia găsești unul mai răsărit. Și nu în ultimul rând, că, așa neputincioasă cum e, UTA nu se bucură nici de simpatia arbitrilor, care greșesc repetat în defavoarea ei. Și atunci concluzia e una logică: UTA nu are loc în elită. Este trista realitate, pe care începînd de sâmbătă trebuie să o privim în față și să avem puterea să o acceptăm dacă vrem să mergem mai departe. Iar spectacolul trebuie să continue și în cazul „Bătrânei Doamne" a fotbalului românesc.

Părerea noastră e că jucătorii nu trebuie condamnați. Atâta pot ei. Nu e vina lor că Dică, Bălașa sau Bilașco sunt mai talentați, știu mai mult cu mingea și au un plus de experiență în Divizia A. Într-adevăr, jucători ca cei enumerați mai sus ar fi păcat să nu-i vedem și la anul în elită, pe când de la majoritatea utiștilor ce să ceri? Să repete evoluții de genul avute cu Farul, sau Poli AEK, meciurile care de fapt ne-au demonstrat că avem trupă de matineu. Nu, mulțumim!

Să revenim - însă - la meciul de pomină cu F.C. Argeș. Am avut cuțitul la os și am terminat prin a ne tăia în el. Am evoluat slab, chiar și având un om în plus aproape o oră de joc. Am beneficiat și de două penalty-uri, ce am fi vrut mai mult? În orice caz nu aveam nevoie de Chitescu sau Ștefeligă, care au echilibrat raportul numeric în teren, ba chiar l-au înclinat în favoarea oaspeților.

După cum a început partida, era clar că F.C. Argeș e echipa mai bună, dar și mai motivată. Dică s-a distrat în dese rânduri cu fundașii „alb-roșii", Bogdan l-a blocat miraculos o dată (min. 10), dar șase minute mai târziu nu a mai putut para lovitura de pedeapsă acordată pentru un henț al lui Luca în careu. Era 0-1 și ceva trebuia să se întâmple în jocul UTA-ei. Și, după ocaziile mai mult întâmplătoare irosite de Njock și Manta din poziții favorabile, a venit și momentul mult așteptat. Manta i-a luat fața lui Marincău la o minge înaltă, a pătruns în careu, iar piteșteanul l-a faultat. Penalty și cartonaș roșu pentru fostul internațional de tineret. A executat precis Popescu și ostilitățile păreau să curgă în favoarea gazdelor. Același „Papi", iar mai apoi Luca, trag puternic de la distanță, dar Preda e atent. Pauză.

La reluare, tot UTA e echipa mai insistentă, dar ocaziile clare se lasă așteptate. Șutul lui Manta de la marginea careului și „foarfeca" spectaculoasă a lui Njock nu pot modifica tabela, cum nici Dică nu-l poate învinge pe Bogdan din apropiere. Vine însă minutul 61, când Njock îl deschide pe Dragomir în careu, Dancia își dă drumul la picioarele utistului, iar Tudor nu ezită. Din nou penalty. De data aceasta Manta își asumă responsabilitatea și nu greșește, 2-1. Nu trec nici șapte minute și la o lovitură liberă care nu anunța nimic, Bilașco reia cu latul din mijlocul unei apărări adormite. E din nou egalitate, dar nimeni nu-și imagina că piteștenii vor rezista în inferioritate numerică aproape 20 de minute. Schimbările în tabăra arădeană se dovedesc - însă - total neinspirate și în loc de punctul de 3-2, oaspeții sunt cei care trec pe lângă victorie, pe contraatac. Totuși, cu două minute înainte de concluzia întâlnirii, „textiliștii" mai au o ultimă tresărire de orgoliu, dar Ianu a tras exact în Preda, pecetluind definitiv soarta UTA-ei.

Așadar, dacă la întâlnirea de pe 5 iunie, de la L.P.F., conducătorii cluburilor din Divizia A nu vor vota revenirea la campionatul cu 18 echipe, „Bătrâna Doamnă" se poate considera retrogradată direct în eșalonul secund. Fără baraj, fără speranță...

CĂLIN MNERIE

BĂTĂUȘUL DRIDA

Sâmbătă, după meciul cu F.C. Argeș, un suporter văzându-l pe Drida în mașină și-a permis să-l apostrofeze. Acesta, foarte nervos, s-a întors și a început să-l lovească pe „nesimțit" cu pumnii și picioarele, până l-a lăsat „lat". Apoi, tacticos a urcat în mașină și a plecat...

M. A.

„Comisarul" a sfidat pe toată lumea: adversari, ziariști, spectatori

Cu toată tăria putem afirma că Ion Moldovan a mai îngropat o dată UTA, după sezonul 1994-1995 când a obținut „frumusețea" de un punct din 33 posibile, pe banca „textilistă". De această dată, „Comisarul" a venit la Arad să joace - parcă - meciul vieții sale, iar la final s-a bucurat ca și cum echipa sa ar fi câștigat campionatul. Și cum - parcă - acest gest nu era de ajuns, Moldovan și-a continuat „recitalul", demonstrând că are un caracter îndoielnic. A rânjit ostentativ la public, în momentul în care a primit fluierături - totuși meritate - pentru „realizările" sale la UTA, prin gesturi și cuvinte i-a provocat în permanență pe jucătorii și antrenorii arădeni, iar colac peste pupăză a sfidat ziariștii, neprezentându-se la conferința de presă, chipurile că nu a vrut să stea alături de Pană. Halal!

C. MNERIE

Rezultatele etapei a 28-a

F.C. Brașov-Dinamo 2-2, **UTA-F.C. Argeș 2-2**, Gloria Bistrița-Ceahlăul Piatra Neamț 1-0, Oțelul Galați-Astra 2-1, Poli AEK-„U" Craiova 2-1, Farul-Steaua 2 - 1, F.C. Național-Rapid 1-1. Partida Sportul-Bacău nu a fost programată, studenții pierzând meciul cu 3-0.

Clasament

1. Rapid	28	19	3	6	55-23	60	(+18)
2. Steaua	28	15	7	6	37-23	52	(+10)
3. Brașov	28	13	6	9	37-31	45	(+3)
4. Național	28	12	7	9	40-30	43	(+1)
5. Gloria	28	12	6	10	29-27	42	(0)
6. Dinamo	28	12	5	11	46-42	41	(-1)
7. „U" Craiova	28	11	8	9	33-33	41	(-1)
8. Astra	28	12	3	13	40-40	39	(-3)
9. Ceahlăul	28	10	8	10	37-32	38	(-4)
10. Bacău	28	9	8	11	30-30	35	(-7)
11. Farul	28	11	4	13	32-44	37	(-5)
12. Argeș	28	10	5	13	33-36	35	(-7)
13. Oțelul	28	8	8	12	23-36	32	(-10)
14. Poli	28	10	2	16	34-49	32	(-10)
15. Sportul	28	8	4	16	37-49	28	(-14)
16. UTA	28	7	6	15	31-49	27	(-15)

Etapa viitoare a 29-a: Gloria-FC Național, **Rapid-UTA**, FC Argeș-Farul, Steaua-Sportul, Bacău-Oțelul, Astra-Brașov, Dinamo-Poli, Ceahlăul-Craiova.

Aplauze pentru Gandolfi

Superb gestul spectatorilor arădeni de a-l aplauda la scenă deschisă - în momentul prezentării - pe Angelo Gandolfi, omul de numele căruia se leagă promovarea echipei în prima divizie. Arădenii nu pot uita că investitorul italian împreună cu echipa sa managerială a readus UTA în elita fotbalului românesc. Și nu cu puține sacrificii. Dar - mai ales - fără sprijinul autorităților locale.

Fie numai pentru că ne-a dăruit o echipă de Divizia A, Angelo Gandolfi merită aplauze și... un loc în inimile noastre.

D. S.

Analiza lui Pană

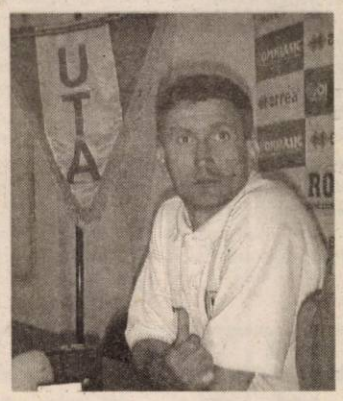

Rămas fără companie la prezidiul sălii de conferințe a clubului UTA, antrenorul arădenilor, Costel Pană, a fost singurul care a făcut o analiză succintă a jocului de sâmbătă, de la Arad. **„În repriza secundă trebuia să avem un joc mai elaborat pe extreme. Datorită problemelor medicale am fost nevoiți să facem schimbări nedorite, care s-au dovedit a fi nefericite. Privind în urmă, îmi reproșez că l-am introdus în teren pe Chitescu și nu pe Roli Nagy. Diferența numerică dintre echipe nu s-a sesizat, pentru că oaspeții s-au închis foarte bine în apărare și au avut și un plus de experiență, foarte important în astfel de cazuri"** - a comentat Pană, pe scurt, semi-eșecul cu piteștenii.

C. MNERIE

„TUDOR GUNOIU"

Arbitrul bucureștean Alexandru Tudor a fost primit cu ostilitate la Arad. Prin unele decizii luate în debutul partidei Tudor și-a atras și mai mult antipatia spectatorilor arădeni, care prin min. 20, au început să strige: *„Tudor gunoiu".*

Chiar dacă a fost vehement contestat, să nu uităm că Tudor ne-a dat două penalty-uri, a eliminat un jucător piteștean și a fost sărutat și felicitat - la finele jocului - de directorul tehnic al „Bătrânei Doamne", Gigi Borugă. Semn că acesta a fost mulțumit de prestația tânărului „cavaler al fluierului" din Capitală.

D. S.

Divizia C

Se știa...

UAV TELECOM ARAD - MINERUL CERTEJ 0-3 (0-2)

Stadion Telecom. Timp frumos. Gazon bun. Spectatori: 300. Șuturi la poartă: 7-14. Șuturi pe poartă: 4-8. Cornere: 6-6. Au marcat: Mutiu min. 11, Lazăr min. 29 și Mândroc min. 63.

Formații - *UAV Telecom Arad:* Cohan-Toma, Szellelky, Savin, Oprescu, I. Arman, Grad (min.46 - Gligor), Szyller (min. 65 -Stângu), Maghici, Ardelean (min. 46 - Heteș), Vuin. Antrenor: Marius Grad. *Minerul Certej:* Dobre-Ceaușu, Polvrea, Ambruș, Velea (min. 24 - Bolmandâr), Volosciuc, Almășan, Doană, Mutiu (min. 65 - Ștefan), Mândroc (min. 80 - Gego), Lazăr. Antrenor: Jean Gavrilă.

A arbitrat bine: Dorin Mudura (Oradea) - centru, ajutat de asistenții Lucian Glogoviceanu (Reșița) și Marius Nicoară (Băile Herculane).

Cartonașe galbene: Savin și Szellelky, respectiv, Lazăr și Almășan.

... surpriză ar fi fost un alt rezultat. Mirați am fi fost să-i vedem pe „bătrânii" echipei gazdă „murind" pe teren. Dar, după 90 de minute de fotbal mimat, toată lumea a fost „mulțumită". Pentru că se știa...

De-aici însă, de la „mizeria" la care am asistat în Micălaca și până la „condamnarea" echipei telefoniste drept vinovată de trecerea Certejului înaintea concitadinei ACU în clasament, e o cale cam lungă. Și plină de neadevăr. Căci, nu UAV Telecom i-a pus pe cei de la Atletic Club să facă egal acasă cu amărâții de la Orăștie.

Dar să revenim la confruntarea de sâmbătă dimineața. Impresia tuturor a fost că „mânjii" gazdelor n-au știut nimic, în vreme se „senatorii" au știut... ce au de făcut. De fapt, la pauză, doi dintre „mauri" au rămas la vestiare. „Misiunea" era îndeplinită. Era 0-2.

Nu știm ce s-ar fi întâmplat dacă toți jucătorii lui UAV Telecom ar fi pus „osul la bătaie". Poate, tot ar fi pierdut „bătălia" din teren, dar primeau aplauzele tuturor.

Cum președintele clubului arădean, Gheorghe Marinca, a lipsit - din motive obiective, fiind plecat într-o delegație în Grecia, pe linie de serviciu - nu știm dacă se vor lua măsuri împotriva unora dintre „eroii negativi" ai partidei. Cunoscând însă intransigența președintelui Marinca suntem siguri că nu va lăsa „cazul" la voia întâmplării.Pentru că - indirect - ar deveni complice...

Despre meciul propriu-zis, prea multe nu sunt de spus. Ne vom rezuma la goluri, care „vorbesc" limpede față de ce s-a întâmplat pe arena din Micălaca **0-1, min. 11:** centrare Mândroc, reluare ca la antrenament Mutiu, nemarcat. **0-2, min. 29:** Lazăr scapă singur, Grad îl scoate din ofssaid, șut imparabil la vinclu. **0-3, min. 63**: Mândroc reia în poarta goală un balon respins de Cohan.

Restul nu mai contează...

DANIEL SCRIDON

Seria a VI-a

Rezultatele etapei a 27-a: Mureșul Deva-Inter Petrila 2-1, Cuprirom Abrud-Minerul Uricani 2-0, **UAV Telecom Arad-C.S. Certej 0-3, Marmosim Simeria-West Petrom Arad 1-1, C.F. Cugir-A.C.U. Arad 1-0,** Dacia Orăștie-C.S. Vulcan 2-1, Aurul Brad-Jiul Petroșani 1-4, Electrica Timișoara-CFR Teiuș 3-0 (f.j.).

Clasament

1. Jiul	27	22	1	4	77-29	67	(+28)
2. Certej	27	18	4	5	73-27	58	(+19)
3. A.C.U.	27	18	4	5	52-22	58	(+19)
4. Deva	27	12	4	11	45-31	40	(-2)
5. Cugir	27	11	7	9	40-33	40	(-2)
6. Electrica	27	11	6	10	34-32	39	(-3)
7. West Petrom	27	11	6	10	35-38	39	(0)
8. Brad	27	10	8	9	32-32	38	(-4)
9. Telecom	27	11	4	12	46-44	37	(-5)
10. Vulcan	27	9	6	12	26-31	33	(-6)
11. Abrud	27	9	6	12	35-48	33	(-9)
12. Petrila	27	9	5	13	37-39	32	(-7)
13. Orăștie	27	9	5	13	33-52	32	(-10)
14. Simeria	27	8	6	13	33-37	30	(-12)
15. Uricani	27	7	2	18	29-55	23	(-16)
16. Teiuș	27	3	2	22	23-100	11	(-28)

*** Rapid Teiuș s-a retras din campionat și pierde toate meciurile cu 3-0.**

Etapa viitoare, 24 mai: Petrila-Brad, Uricani-Deva, Certej-Abrud, **West Petrom-Telecom, A.C.U.-Marmosim**, Vulcan-Cugir, Jiul-Electrica. Dacia Orăștie stă.

MARMOSIM SIMERIA - WEST PETROM ARAD 1-1 (0-0)

„Specialista remizelor" din acest retur, formația West Petrom Arad a mai bifat un egal. De această dată în deplasare, la Simeria, pe terenul unei echipe flămânde de puncte. **„Am fost primiți cu amenințări, gazdele au jucat la intimidare, dar băieții nu s-au lăsat timorați"** - ne-a spus antrenorul secund, SanduȚamboi.

Gafița a înscris în min. 85, cu un șut pe sub portar, două minute mai târziu gazdele restabilind egalitatea printr-o execuție norocoasă a lui Simedru. Au transpirat pentru acest punct următorii „petroliști": Bonta-Bilia, Iova, Roșu, Streangă, Șerb, Ciortan (min. 65 - R. Tisza), Ponta (min. 79 - Cioară), Bier, Sas (min. 70 - Nădăban), Gafița.

D. SCRIDON

Seria a VIII-a

Rezultatele etapei a 27-a: Armătura Zalău-Arieșul Turda 4-1, Gaz Beclean-CF Dej 2-1, Petrom Marghita-Victoria Carei 2-1, „U" Dej-Minerul Sărmășag 1-0, Plastunion Satulung - Someșul Satu Mare 0-1, **Olimpia Gherla-Frontiera Curtici 2-1, Marmația Sighet-Tricotaje Ineu 0-3 (f.j.).** Oașul Negrești a stat.

Clasament

1. Zalău	25	20	2	3	79-14	62	(+23)
2. Ineu	26	19	5	2	57-18	62	(+23)
3. Negrești	25	17	4	4	45-20	55	(+19)
4. CF Dej	26	15	3	8	38-23	45	(+9)
5. „U" Dej	25	13	4	8	41-23	43	(+4)
6. Beclean	25	12	4	9	44-35	40	(+1)
7. Sărmășag	25	13	1	11	39-35	40	(+4)
8. Turda	26	10	3	13	35-42	33	(-6)
9. Carei	25	10	3	12	28-35	33	(-3)
10. Satu Mare	25	10	1	14	27-41	31	(-5)
11. Curtici	25	6	6	11	27-38	30	(-6)
12. Gherla	25	5	8	13	27-33	26	(-13)
13. Marghita	25	6	6	13	29-46	24	(-15)
14. Satulung	25	2	4	19	18-74	10	(-29)
15. Marmația	25	1	2	22	11-68	5	(-31)

*** Marmația Sighet s-a retras din campionat, urmând să piardă toate meciurile cu 3-0.**

Etapa viitoare, 24 mai: Ineu-Zalău, CF Dej-Marmația (3-0, f.j.), Carei-Beclean, Sărmășag-Marghita, Someșul-S.Mare-Unirea Dej, **Curtici-Satulung**, Negrești-Gherla. Arieșul Turda stă.

Comunicat de presă

Chiar dacă ocupă un loc promovabil din Divizia C în Divizia B, în urma rezultatelor nesatisfăcătoare din ultimele două etape, Consiliul de administrație al A.C.U. a dispus efectuarea unei analize a cauzelor care au generat această stare de fapt. Din partea Consiliului de administrație a fost însărcinat să analizeze această situație avocat Ioan Kocsis-Josan. Domnia sa va prezenta un referat cu propuneri corespunzătoare pentru a normaliza starea de fapt creată. Deciziile finale se vor lua în urma consultării d-lui rector prof. univ. dr. Aurel Ardelean al Universității de Vest „Vasile Goldiș".

Consiliul de administrație este ferm hotărât să întroneze în cadrul clubului o atmosferă de seriozitate și profesionalism, condiții indispensabile pentru atingerea obiectivelor propuse.

Până la sfârșitul campionatului, din partea Consiliului de administrație va răspunde de activitatea echipei în exclusivitate dl. Ioan Kocsis-Josan.

Asigurăm publicul spectator că activitatea noastră este în interesul fotbalului arădean și ne vom apăra corect șansele până la capăt.

Asigurăm conducerea Universității de Vest „Vasile Goldiș" că asociația noastră, indiferent de influențe, nu va atinge prestigiul acestei înalte școli de care se bucură în țară și în străinătate.

Apreciem că orice abatere de la etica sportivă a unei echipe afectează grav imaginea Universității care o reprezintă.

Consiliul de Administrație A.C.U.

Purtător de cuvânt, ing. OVIDIU PĂCURARIU

Fotbal Internațional

GOL DECISIV PENTRU MUTU

Bundesliga - etapa a 33-a

Bayer Leverkusen-1860 München 3-0; VFL Bochum-Hamburg 1-1; Hansa Rostock-Arminia Bielefeld 3-0; Werder Bremen-Schalke 04 2-1; F.C. Kaiserslautern-Borussia Dortmund 0-0; Wolfsburg-Hertha Berlin 2-0 (Dorinel Munteanu a marcat al doilea gol în contul gazdelor); Energie Cottbus-F.C. Nürnberg 2-1; Hannover-Borussia Monchengladbach 2-2; Bayern München - VFB Stuttgart 2-1.

În clasament: 1. B. München 75p; 2. Dortmund 57p; 3. Stuttgart 56p;... 15. Leverkusen 37 p; 16.Bielefeld 36p; 17. Nürnberg 30p; 18. Cottbus 29p.

Il Calcio - etapa a 33 - a

AC Milan-Bologna 3-1; Atalanta-Como 2-1; Chievo-As Roma 0-0; Lazio-Brescia 3-1; Modena-Inter 0-2; Perugia-Udinese 0-2; Reggina-Juventus 2-1; Torino-Empoli 1-1; AC Parma-Piacenza 3-2 (punctul victoriei a fost marcat pentru gazde de românul Adi Mutu).

În clasament: 1. Juventus 69 p; 2. Inter 64 p; 3. AC Milan 61p; 4. Lazio 60 p; ....14. Atalanta 35p; 15. Reggina 35 p; 16. Piacenza 27 p.; 17. Como 21 p; 18. Torino 21p.

Cupa Ligii Franței

Sâmbătă seară, în ultimul act al Cupei Ligii Franței la fotbal, AS Monaco a trecut de Sochaux cu scorul de 4-1. Marcatori: Giuly-min. 57 și 78, Squillari-min. 60, Prso-min. 68, respectiv Saveljic-min. 88.

Cupa Angliei

Arsenal Londra a câștigat, sâmbătă, Cupa Angliei, învingând în finală cu 1-0 echipa Southampton. Singurul gol al întâlnirii a fost reușit de francezul Robert Pires, în minutul 38.

Fotbal - Divizia B, seria a II-a

Rezultatele etapei a 27-a: Gaz Metan Mediaș - FC Baia Mare 4-1, CSM Reșița - FC Oradea 0-2, Olimpia Satu Mare - CFR Cluj 2-2, Minaur Zlatna - Apulum Alba Iulia 1-6, „U" Cluj - ARO Câmpulung 1-2, I.S. Câmpia Turzii - Pandurii Tg. Jiu 3-0, Extensiv - Gilortul Tg. Cărbunești 3-0 (f.j.). Corvinul a stat.

Clasament

1. Alba Iulia	25	18	3	4	57-20	57	(+21)
2. Gaz Metan	25	16	4	5	42-14	52	(+13)
3. FC Oradea	26	16	4	6	48-22	52	(+13)
4. C. Turzii	25	11	11	3	36-19	44	(+5)
5. Satu Mare	25	13	5	7	40-29	44	(+5)
6. Corvinul	25	12	6	7	44-37	42	(+6)
7. CFR Cluj	25	9	10	6	35-23	37	(+1)
8. Extensiv	26	10	7	9	33-34	37	(-2)
9. ARO	25	8	7	10	21-28	31	(-5)
10. „U" Cluj	25	6	10	9	42-40	28	(-11)
11. Baia Mare	26	7	5	14	25-33	26	(-13)
12. Reșița	25	7	5	13	23-47	26	(-13)
13. Pandurii	25	6	6	13	19-33	24	(-12)
14. Zlatna	25	6	4	15	21-43	22	(-17)
15. Gilortul	25	0	1	24	3-67	1	(-35)

Gilortul a fost exclusă din campionat și va pierde toate meciurile cu 3-0.

Etapa viitoare, 24 mai: Pandurii - „U" Cluj, Oradea - Mediaș, Corvinul - Extensiv, CFR Cluj - Reșița, ARO-Zlatna, Alba Iulia - Satu Mare, Câmpia Turzii și Baia Mare stau.

Fotbal

Divizia D

GLORIA ARAD - ȘIRIANA ȘIRIA 2-4 (1-1)

Ceea ce părea un meci în familie între fosta și actuala formație a lui Gigi Cameniță s-a transformat până la urmă în cu totul altceva, într-un „război" al „indirectelor" și al presiunilor asupra arbitrilor. „Centralul" Adrian Apătean a fost văzut în seara premergătoare partidei luând „cina" pe terasa patronului Șirianei, iar pentru a contrabalansa situația cei de la Gloria au apelat la ajutorul directorului tehnic al UTA-ei, Gigi Borugă, care le-a dat câteva „sfaturi prietenești" arbitrilor chiar în cabina de pe „Blănarul". Apoi, mai multe surse ne-au confirmat faptul că băieții lui Mihai Petcuț aveau promise 10 milioane de lei din partea Victoriei Nădlac, în cazul unui rezultat bun, sâmbătă, însă nici șirienii nu s-au lăsat mai prejos, ci au plusat cu 15 milioane la prima „șoimilor" din Pâncota la meciul cu „vameșii" lui Cuedan. Și toate astea pentru ce? Pentru a rezulta o „ciocnire" frumoasă, cu un arbitraj ireproșabil, din care a ieșit victorioasă echipa mai bună, adică liderul la zi al Diviziei D, Șiriana Șiria. Când vom înțelege că fotbalul modern nu are nevoie de astfel de practici învechite, care numai lucruri bune nu pot aduce? Din contră...

Așa cum am subliniat deja, sâmbătă dimineața, pe o vreme splendidă și pe un teren acceptabil, am avut parte de o întrecere agreabilă. Partenerele de întrecere și-au împărțit perioadele de dominare, valorificate și pe tabela de marcaj. La pauză a fost 1-1, prin golurile semnate Cimbrea (min. 18 - reluare precisă cu latul de la 15 metri) și Mihali (min. 39 - lovitură liberă excelent executată de la limita careului mare).

După pauză, în decurs de 20 minute Lăzău părea să rezolve datele problemei, reușind o „dublă" în minutele 55 și 62. În ambele cazuri, o mare parte din vină a avut-o portarul gazdelor, Boiți, care mai întâi a ieșit greșit la centrarea lui Bocșa, iar apoi a făcut fault de penalty la Cimbrea. Eforturile ofensive ale „compostorilor" s-au concretizat în minutul 74, când Gyenge l-a executat simplu pe Rusu din interiorul careului, însă cu un minut înainte de final Oiță a risipit orice speranță a Gloriei, punând - parcă - cu mâna o lovitură liberă la vinclul porții lui Boiți, 2-4. Rezultat final.

Formații: Gloria: Boiți-Mușat, Maier (min. 64 - Selegean), Păcurar, Rașca (min. 21 - Gyenge) - Flore (min. 49- Berar), C. Brânduse, Iftimie, Vlad-Mărculescu (min. 83- Cernea), Mihali.

Șiria: Rusu-Drida (min. 79 - Mateș), Boicu, Neacșu, Crețu-Bilan, Oiță, Oros, Bocșa-Lăzău (min. 64 - Arhilie), Cimbrea (min. 74 - Horga, min. 75 Barta).

Au arbitrat foarte bine: Adrian Apătean - la centru, asistat de Claudiu Tripa și Mircea Toderici jr. **Observatori A.J.F.:** Nicolae Ardelean și Emilian Jivan. **La juniori:** 7-2.

CĂLIN MNERIE

Înfrățirea Iratoșu - „U" Vinga 4-2 (2-0)

Au marcat: Sapungiu min. 20, Luca min. 36, Pop min. 67 și Vasiliu min. 90, respectiv, Pocaznoi min. 70 (penalty) și Moștoi min. 81.

Formații: Iratoșu: Pall - Mezö, Teușde, Lovas, S.Toth - Sapungiu, Horvath, Vasiliu, Luca - Mateeaș (min. 60 Niculesei), Pop (min. 72 Ungur). **Antrenor** Dan Dumitrescu. **Vinga:** Linguraru- Mustață, Boboc, Barbură - Pocaznoi, Gugescu, Miheț, Zamă (min. 46 Pescar), Ocanovici, Rad- Balint (min. 62 Moștoi).

Au arbitrat slab: Doru Herțeg- centru, asistat de Nicolae Enache și Nicolae Iacob (bine). **Obs. AJF Arad:** Teodor Jușcă. **La juniori:** 3-0 (f.j.)

● Partida părea a fi un galop de sănătate pentru gazde până în min. 70, când „centralul" Herțeg dictează eronat penalty pentru vizitatori la o cădere în careu a lui Rad. ● Ultimul gol al întâlnirii reușit de Vasiliu a fost dint-o poziție clară de off-side văzut și din țara vecină și prietenă, numai de asistentul Enache nu. ● Criza de efectiv a vinganilor a ieșit în evidență și în acest meci, golul doi al lor fiind marcat de un portar reprofilat vârf - Moștoi - care la rândul său l-a schimbat pe un alt portar de meserie - Balint - transformat de voie, de nevoie în atacant.

SORIN CAZAN

REZULTATELE ETAPEI A 25-A:

Crișana Sebiș - Voința Macea 0-11, Șoimii Pâncota - Victoria Nădlac 0-2, Gloria Arad - Șiriana Șiria 2-4, Mureșul Zădăreni - Romvest 1-6, Comera - Chișineu Criș 3-2, UAV Telecom II-Șoimii Lipova 4-0, Înfrățirea Iratoșu - Universitatea Vinga 4-2, Olimpia Bârzava - Armonia Ineu 4-2

Clasament

1. Șiria	25	19	2	4	83-21	59 (+23)
2. Nădlac	25	18	3	4	49-25	57 (+21)
3. Bârzava	25	17	4	4	65-24	55 (+16)
4. Comera	25	16	5	4	72-29	53 (+14)
5. Macea	25	16	2	7	48-23	50 (+14)
6. Gloria	25	14	3	8	67-34	45 (+6)
7. Pâncota	25	11	4	10	46-51	37 (-2)
8. Zădăreni	25	10	6	9	39-41	36 (-3)
9. A. Ineu	25	10	2	13	49-50	32 (-4)
10.Criș	25	9	3	13	39-48	30 (-6)
11. Romvest	25	8	4	13	46-48	28 (-8)
12. Iratoșu	25	9	1	15	38-49	28 (-11)
13. Telecom II	25	6	5	14	36-57	23 (-16)
14. Vinga	25	6	2	7	29-57	20 (-16)
15. Lipova	25	5	2	18	23-71	17 (-19)
16. Sebiș	25	2	0	23	19-119	6 (-33)

Etapa viitoare, 24-25 mai: Vinga-Zădăreni, Șiria-Sebiș, Romvest-Telecom II, Nădlac-Iratoșu, Macea-Bârzava, Lipova-Gloria, A. Ineu-Comera, Criș-Pâncota.

ȘOIMII PÂNCOTA - VICTORIA NĂDLAC 0-2 (0-0)

Victorie clară pentru formația vizitatoare care s-a impus din toate punctele de vedere. Încă din primul minut s-au năpustit înspre poarta lui Mărășescu, însă gazdele au echilibrat partida încet, încet reușind și câteva șuturi la poarta oaspeților. Totuși, jocul îndecis și lipsa de coordonare din teren i-au împiedicat să speculeze unele mici nesincronizări în apărarea nădlăcanilor. Cu toate că au dominat jocul, oaspeții nu au reușit să-și creeze nici ei vreo ocazie clară de gol, astfel că la pauză scorul a fost același ca la debutul partidei.

În repriza a doua meciul nu s-a schimbat deloc, dominarea vizitatorilor fiind una copioasă, aceștia reușind deschiderea scorului în min. 64 prin Kukucska, care a reluat în poarta goală după o centrare de pe stânga. Zece minute mai târziu meciul avea să se încheie, după ce Zâză reia cu capul în plasă o centrare a lui Kukucska. Victorie meritată a oaspeților care-și continuă cursa de urmărire pentru promovarea în Divizia C.

Pentru cele două formații au evoluat:

Șoimii Pâncota: Mărășescu, Edu, Rusu, Degetar, Danei, Marian, Csank, Negrilă, Gherman, Pașca, Pistrui. **Au mai evoluat:** Amar, Dragalina D., Farkaș. **Antrenor:** Raul Negrilă. **Victoria Nădlac:** Trifoi, Ianoș, Lionti, Șule, Babău, Vlădău, Vâzoc Kukucska, Zâză, Pește, Cuedan. **Au mai evoluat:** Măcean, Faltikca, Popovici, Mâț. **Antrenor:** Dan Cuedan.

A arbitrat: Răzvan Cadar asistat de Leontin Buda și Sorin Rotaru. **Observator A.J.F.:** Mircea Toderici. **La juniori:** 5-3.

MARIUS ALIMAN

Crișana Sebiș-Voința Macea 0-11 (0-3)

Au marcat: Sferdean min. 23 și min. 81, Buruiană min. 29, Câmpian min. 38, 52, 62, 66, 87 și 89; Fedor min. 53 și min. 58.

Formații - Crișana Sebiș: Susan-Toma, Posa, Rat, Șoltez, Cl. Feieș, Stanciu, Covaciu, Grec, Iercoșan, C. Feieș. ***Au mai jucat:*** Sârb, Jurcă și Bociort. ***Antrenor:*** Tiberiu Jurcă. ***Voința Macea:*** Avram-Vuin, Arși, Duma, Sferdean, Alb, Fl. Șimăndan, Câmpian, Buruiană, Fedor, Covăsan. ***Au mai jucat:*** Filipaș și N. Șimăndan. ***Antrenor:*** Florin Crișan.

A arbitrat bine: Florin Dumitru - centru, ajutat de Mircea Gornic și Dorin Cura - asistenți. ***Obs. A.J.F.:*** Corneliu Tiulea. ***La juniori:*** 3-0 (f.j.).

• Joc la discreția oaspeților, care au înscris când și cum au vrut. • De remarcat apetitul de gol a „bătrânului" Ricco Câmpian - autor a șase goluri - care a revenit la echipă, pentru că s-a jucat pe bune...

GELU GROZA

COMERA ARAD - CRIȘUL CHIȘINEU-CRIȘ 3-2 (2-2)

Partida orgoliilor, disputată sâmbătă la Șofronea, a avut un start fulminant, echipa finanțată de Andrei Péterfi deschizând scorul însă din min. 3, când șutul lui Cean de la 25 m, nu a putut fi parat de Tașcău, balonul lovind pământul în fața unui portar urmărit din tribună de Fador-fostul goalkeeper al „constructorilor" - căruia îi urăm multă sănătate având în vedere faptul că astăzi va suporta o intervenție chirurgicală delicată, în urma accidentării suferite recent. În min. 7, cornerul bătut de Mitu va fi reluat cu capul în plasă de Szell, 0-2. Gazdele revin în joc, iar urmarea se vede în min. 28: Luca intercepteză un balon în careul advers pe care îl lobează cu dexteritate peste Dronca, 1-2. Egalarea survine în min. 34, când șutul lui Sandu - respins în față de Dronca - este reluat cu capul în plasă de Balaj: 2-2.

Partea secundă este mai săracă în faze de poartă, căldura punându-și amprenta pe evoluția combatantelor. Totuși, în min. 58, gazdele vor puncta pentru concluzia partidei, cornerul executat de Martincsek este reluat cu capul în plasă de Sandu - liber ca pasărea cerului în careul advers - 3-2. Cu 5 minute înainte de final, Sandu și Bembe prefațează disputa dintre Doroftei și Spadafora „doctorul" Zau oferindu-le celor doi un destin comun, eliminarea.

Formații: Comera: Tașcău-Uyvary (min. 70 Alb), Suciu, Popa, Becan-Martincsek (min. 79 Ghimbir), Weirer, Ursoi (min. 90 Marița), Luca (min. 55 Burada) - Sandu, Balaj. **Antrenor:** Viorel Purcel. **Crișul:** Dronca-Cean-Pocei, Bembe, Vizitiu, Szell-Bakös, Pap (min. 85-Lingurar), Lasc-Nica (min. 65 Galiș), Mitu (min. 87 Peii). **Antrenor:** Marcel Cean. **Au arbitrat bine:** Paul Zau la centru, asistat de Victor Ciurescu și Ciprian Bondar. **Observator A.J.F.:** Cornel Zăhoi. **La juniori:** 2-1.

SORIN CAZAN

Formula 1

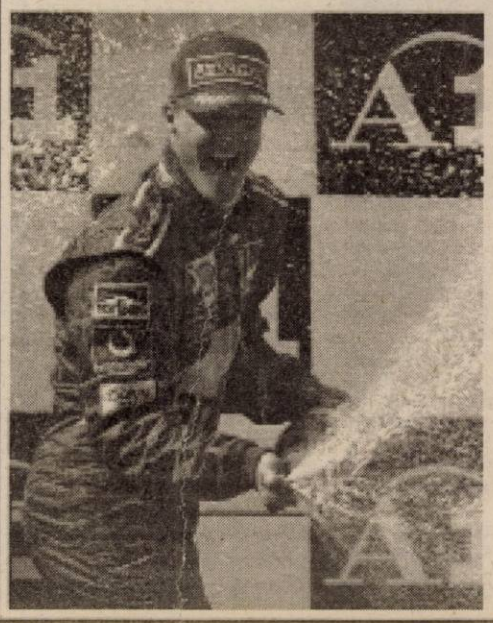

MICHAEL SCHUMACHER A TRIUMFAT ÎN AUSTRIA

Pe circuitul A1-Ring de la Spielberg s-a desfășurat, ieri, Marele Premiu al Austriei, a șasea etapă a Campionatului Mondial. Chiar dacă un incendiu a izbucnit la monopostul lui Schumacher - în turul al 23-lea, pilotul s-a impus devansându-i pe finlandezul Kimi Raikkonen (McLaren-Mercedes) și pe brazilianul Rubens Barrichello (Ferrari). Startul M.P a fost amânat de două ori datorită unor probleme apărute la monopostul Toyota al lui Cristiano da Matta.

În clasamentul general al piloților primele șase locuri sunt ocupate de: 1. Kimi Raikkonen (Finlanda)- 40 p; 2. Michael Schumacher (Germania)- 38; 3. Rubens Barrichello (Brazilia); 4. Fernando Alonso (Spania)- 25; 5. David Coulthard (Marea Britanie)- 23; 6. Ralf Schumacher (Germania)- 20.

În clasamentul constructorilor: 1. Ferrari 64 p; 2. McLaren-Mercedes 63p; 3. Renault 35p.

A. C.

Handbal feminin

H.C. SÂNNICOLAUL MARE - SABINA U.V.V.G. ARAD 30-18 (13-10)

Precum în alte partide, handbalistele arădence au rezistat o singură repriză, după care gazdelor nu le-a fost greu să se distanțeze și să obțină o victorie lejeră. Pentru Sabina au punctat: M. Cosma 6, Danci 5, D. Cosma 2, Maghiș 2, Porcolean 2, Tecar 1, iar Adriana Inoan nu a făcut deplasarea.

Etapa viitoare, arădencele vor întâlni pe teren propriu formația din Reșița.

A. C.

Selmont Baia Mare a pierdut Cupa Challenge

Echipa feminină de handbal Selmont Baia Mare a ratat cîștigarea Cupei Challenge, deși a învins, duminică, pe teren propriu, cu scorul de 27-21 (13-8), formația germană Borussia Dortmund, în manșa a doua a finalei competiției.

În meciul tur, disputat în urmă cu o săptămînă, formația băimăreană a pierdut, în deplasare, cu scorul de 16-24, în fața grupării din Dortmund.

Baschet masculin

CAMPIONII ȘI-AU AMINTIT CĂ AU DE APĂRAT UN BLAZON

Nimeni nu putea afirma - cu tărie - că B.C. West Petrom Arad se va califica în finala Campionatului Național de baschet masculin, după ce a văzut ce s-a întâmplat în precedentele două partide cu Rompetrol București, disputate la Arad. Și - pentru a spune adevărul până la capăt - nici subsemnatul nu pleca în Capitală - joi seară, cu prea multe speranțe. Mă gândeam - totuși - la orgoliul rănit al campionilor, care l-au pierdut pe Dan Gabriel Boric și au terminat sezonul regulat doar pe treapta a treia a podiumului. • Previzibil, elevii lui Ofer Berkovici au lucrat pentru meciul patru al semifinalei, deoarece la o eventuală egalitate de scor, era greu de crezut că gazdele nu vor folosi - în jocul decisiv - toate mijloacele pentru a intra în finală. A fost pariul cu ei înșiși, pe care l-au câștigat, fără mari probleme. • Chiar dacă au făcut foarte multe greșeli în atac, arădenii au evoluat perfect în apărare, cele doar 56 de puncte primite stând mărturie. Nici nu mai știm de când West Petrom nu a primit un număr așa de mic de puncte. Trebuie să recunoaștem că la reușita din apărare au contribuit și cei de la Rompetrol, care au prins o zi incredibil de slabă și nici arbitrii nu i-au ajutat. • Apropo de „fluieraș". Precum în fotbal, la noi se poate arbitra și foarte bine, atunci când dracu nu își bagă coada. De exemplu, vineri, Stelian Bănică și Radu Vaida au condus jocul într-o manieră europeană, demnă de toată lauda. Au fost și câteva greșeli, dar nu intenționate ori tendențioase, lucru care se întâmplă oricui. Doar cine nu muncește nu greșește. Însă, cei doi, mai presus de orice, au fost curați și au încercat (și au reușit) să fie cât mai corecți posibil. În plus, Radu Vaida a făcut o întindere, imediat după pauză, dar a rezistat eroic, pe parchet, într-un singur picior.

• Meciul din sala „Lucian Grigorescu" a fost urmărit de toți jucătorii lui Dinamo, în frunte cu comandantul clubului și antrenorul Popa. Dintre toți, Milijan Marianovici era cel mai fericit că în marea finală se va întâlni cu foștii săi colegi de la West Petrom. • Arădenii au fost încurajați la București, doar de Zoran Arsenov - liderul galeriei „galben-albastre" - care a făcut show de unul singur, atrăgând privirile celor aproximativ 500 de spectatori prezenți la meci. Nici urmă de vreun suporter rapidist, care să vină în ajutorul lui Zoran. Totuși, în preajma lui a stat un cunoscut suporter al lui Dinamo, care s-a bucurat că West Petrom va juca finala. Elocvent e faptul că acesta l-a felicitat și îmbrățișat pe Cătălin Burlacu, spunându-i că e fericit, atâta timp cât Dinamo va avea un adversar pe măsură în finală. • De la Arad au mai fost alături de echipă doamna Boric și domnul Dinu Puf, aceștia îmbrățișând întreg staff-ul arădean, imediat după victoria care ducea pe West Petrom în finală. În tribune l-am zărit și pe fostul antrenor al arădenilor, Dragan Petricevici, care a stat alături de Marjanovici și Simunovici, care cu doar câteva ore înainte obțineau victoria decisivă pentru intrarea în finală, contra lui Asesoft Ploiești. • Greul însă abia acum începe. Dinamo e o echipă mult mai puternică decât Rompetrol. Sunt programate trei meciuri la București și doar două la Arad. Campionii și-au adus aminte, în semifinală, că au de apărat un blazon. Acum, ei trebuie să dea dovadă de o mare tărie de caracter și să câștige titlul încă o dată, a treia oară consecutiv. Pentru că echipa se va destrăma și cine știe când va mai ajunge West Petrom la un asemenea nivel.

LEO SFÂRA

Supermaraton, ediția a 6-a

KILOMETRI CARE UNESC

Să parcurgi aproape 200 de kilometri alergând, în două zile, este, să recunoaștem, o provocare supraomenească. Și totuși, acest lucru se întâmplă în cadrul Supermaratonului Békéscsaba - Arad - Békéscsaba, ajuns la a șasea ediție. Kilometri care unesc, îi leagă pe sportivi, favorizează dispute dar și prietenii.

Ediția din acest an a fost una a recordurilor. S-au înscris nu mai puțin de 55 de ștafete. Cei mai vârstnici participanți, soții Moscovici din Baia Mare, au luptat admirabil cu ei înșiși, la vârste de 80 respectiv 72 ani (!). Pe de altă parte, cea mai longevivă ștafetă a fost **România 300**, cu doi arădeni în componență. Lucian Neagu și Gheorghe Moșion. Vârstele alergătorilor au însumat 311 ani, aici stând secretul numelui ales de echipă. Dar Aradul a avut și alți reprezentanți. Avram Elena a concurat la feminin individual, în vreme ce Voința Arad l-a avut în alcătuire pe Cristian Vălan. Nu trebuie uitați nici bicicliștii, printre care s-au regăsit Mircea Bocoase, Walter Hoffmann, Török Ladislau și chiar fiul viceprimarului Bognar. De altfel, Levente Bognar a fost între oficialii care au deschis competiția, vineri după-amiază, la Békéscsaba. Maghiarii și-au primit ospitalier invitații, cu un program de dansuri de societate, macaroane cu brânză și bere. De asemenea, în imediata vecinătate a Sălii Sporturilor din localitate, oaspeții s-au putut delecta cu o expoziție de mașini și motociclete de epocă. Interesant este că cele două etape, de 93,1 respectiv 103,8 km, au fost străbătute inclusiv pe patine cu rotile!

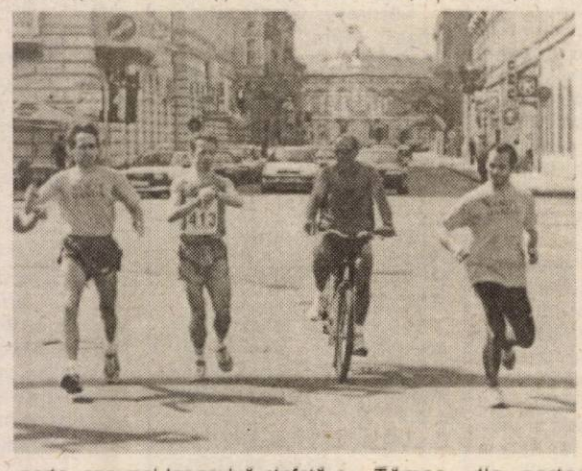

Delegații arădeni au fost la datorie. Adrian Tămaș, din partea DJTS și Gheorghe Mărginean, antrenor de atletism, au veghеat asupra bunei desfășurări a întrecerii, la punctele de control și revigorare. Informările legate de evoluția evenimentelor, au fost realizate de Gabriel Iazbinscky. Fiica profesorului Mărginean, fostă atletă de performanță, a urmărit, la rândul ei, cu atenție duelul participanților.

Un moment foarte așteptat a fost măsurarea de forțe de la masculin individual. Trei „grei", Anatoli Kruglikov (Rusia), Yannis Kouros (Grecia) și Attila Vozar (Ungaria), toți câștigători deja, ai acestui supermaraton, anunțau o cursă palpitantă. La jumătatea concursului, pe primul loc se situa sportivul rus. Cât privește prestația ștafetelor, rezultatul parțial, de sâmbătă, era următorul:

1 Dabasi Ördögök (Ungaria), 2. Șoimii (România) 3. Sandy Banda (Ungaria) ..... 6. Voința Arad (România). La feminin individual, nici una dintre cele trei alergătoare înscrise, nu a rezistat uriașelor solicitări, abandonând.

O „bilă neagră", din păcate, a constituit-o comunicarea deficitară cu Poliția, pe distanța Turnu - Arad, neexistând condiții de securitate maximă, oferite competitorilor.

Premiile pregătite de organizatori s-au ridicat la valoarea totală de 2,2 milioane de forinți (numerar și obiecte).

În încheiere - cu promisiunea că vom reveni cu rezultatele finale și cu noi detalii - să adăugăm că (și) în plin centrul orașului nostru, au răsunat, sâmbătă, acorduri muzicale, în cadrul programului special ales pentru acest prilej. Sportivii s-au energizat cu gulaș și mititei. Urma o noapte de odihnă... apoi, iarăși, la drum!

ADRIAN HĂRȚĂU
FOTO: AL. MARIANUȚ

MECIUL DOROFTEI-SPADAFORA A FOST DECLARAT EGAL

Meciul dintre pugilistul român Leonard Doroftei și americanul Paul Spadafora, contînd pentru unificarea titlurilor WBA și IBF, la categoria semiușoară, a fost declarat egal de cei trei judecători ai întîlniri.

În urma acestei decizii, atît Doroftei cît și Spadafora își păstrează centurile de campioni, WBA, respectiv IBF. De asemenea, ambii pugiliști au rămas neînvinși la profesioniști.

Deși Doroftei a dominat partida disputată pe durata a 12 reprize, la Pittsburgh, orașul natal al lui Spadafora, judecătorii, dintre care doi au fost americani, au hotărît ca meciul să fie egal.

Patrick Russell, din California, judecător desemnat de IBF, versiunea la care Spadafora este campion mondial, l-a desemnat învingător, cu 115 la 114, pe Doroftei, în timp ce panamezul Guillermo Perez, oficial WBA, versiunea la care românul deține titlul mondial, l-a văzut cîștigător pe american, cu același scor, 115 la 114. Cel de-al doilea judecător american al disputei, Gary Merritt, din Indiana, a punctat egal pentru ambii pugiliști, 114-114. Judecătorul Guillermo Perez a fost desemnat în ultimul moment la această întîlnire, el înlocuindu-l pe danezul Ove Ovesson.

Specialiștii postului de televiziune HBO, care a deținut drepturile pentru acest meci, au anunțat la finalul întîlnirii, că, potrivit statisticii lor, Doroftei a cîștigat cu 117 la 111. Conform statisticii totalului de lovituri care și-au atins ținta, românul a punctat de 344 de ori, în timp ce Spadafora numai de 259 de ori. De asemenea, specialiștii site-ului canadianwww.rds.ca, cel care a transmis în direct meciul de la Pittsburgh, l-au văzut învingător pe român, cu 115 la 113.

Imediat după meci, Doroftei a declarat, pentru România 1, că lasă la aprecierea celor care au urmărit meciul să decidă învingătorul. "Am arătat lumii întregi ceea ce pot să fac în ring. A fost un meci adevărat între doi campioni. Așa cum am promis, am venit aici să mă bat. Este un motiv de mîndrie pentru mine faptul că, la el acasă, cu judecătorii lui, am reușit un meci egal. Împotriva tuturor am obținut un rezultat de egalitate, iar românul Doroftei a rămas neînvins. Revanșa va fi posibilă, poate în Canada sau în România. Totuși, înainte de a fi campion, sunt tată și va trebui să am grijă de familia mea. Rămîne de văzut ce voi face în continuare. Nu v-am dezamăgit niciodată și nici nu o să o fac", a spus Doroftei.

Handbal masculin

Și a fost ultimul meci de Divizia A, acasă

H.C. ARAD - H.C. ALEȘD 42-30 (21-9)

Cât de mult diferă un meci de altul! În cazul echipei Handbal Club Arad partida de acum o săptămână de la Baia Mare - decisivă pentru promovare - și cea de sâmbătă cu Aleșd. Dacă în orașul băimărean, emoțiile, nervii, frica unora de a șuta la poartă - având în vedere miza disputei - au fost evidente pe tot parcursul celor 60 de minute, la „Polivalenta" arădeană a fost exact opusul. Și cum să fii altfel când știi că visul ți s-a împlinit? Ce putem spune despre un meci în care câștigătoarea se cunoștea de dinainte, Rareș Ursache a fost un minut antrenor, portarul Bogdan Ungureanu a îmbrăcat tricoul de jucător, iar diferența de scor putea fi mult mai mare dacă se forța. Așa că despre meci prea puține, în comparație cu evenimentele ce au prefațat startul lui. Pentru cei interesați, câteva repere de scor: 11-2 (min. 14), 21-9 (min. 30) și 42-30 la final. A fost un meci prea ușor, cu care handbaliștii arădeni nu se vor mai întâlni degrabă.

Foto: VIOREL MUSSA

Pentru H.C. Arad au marcat: Ungureanu - 4, Dreghici 6, Cristescu 3, Vaidasigan 3, Biriș 7, Ursache 2, Mihai 6, Revilak 3, Popa 5, Flonta 1, Gabor 2. **Antrenor** Ștefan Deacu. De la oaspeți, cele mai multe goluri au aparținut antrenorului jucător Nicușor Vasadi și Judea 7.

Au arbitrat: Marius Fâșcu și Alexandru Muscalu, ambii din Timișoara.

Tenis

RAFAELA DON, TREI CLASĂRI PE PRIMA TREAPTĂ A PODIUMULUI

Elevă în clasa a VI-a la liceul „Dimitrie Țichindeal" și practicantă a „sportului alb" de mică, Rafaela Don reușește ca aproape la fiecare competiție să cucerească medalia de aur. Până acum, a făcut-o la Cupa Elecon (Arad), Cupa „Micul As" (Timișoara) și Trofeul Gavella (Oradea).

La toate trei, Rafaela a participat la cat. 14 ani, deși este cu un an mai mică. Tenismana, legitimată la C. S. UTA și pregătită de prof. Takats, va lua parte la sfârșitul lunii la un concurs de categoria a III-a, la Oradea, și la începutul lui iunie la C.N. de la București.

A. C., A. F.

Baschet feminin

În primul meci al finalei C.N. de baschet feminin, campioana Livas Târgoviște s-a impus pe teren propriu în fața echipei „U" ACSA Terapia Cluj, cu 92 - 70.

În finala mică, Sportul Studențesc a trecut de Rapid cu 71-62.

„Mulțumim Sergiu!"

Partida de la Baia Mare a fost ultima în care Sergiu Huian a evoluat pentru H.C. Arad, știut fiind faptul că sportivul va pleca în Olanda, la formația Bevo H.C. - ce activează în prima ligă. La începutul meciului de sâmbătă, Pavel Sârbu - fost handbalist și arbitru - a spus: **„Astăzi are loc un eveniment emoționant în cadrul echipei. După atâția ani petrecuți la Arad, Sergiu Huian se desparte de echipă. Îți mulțumim pentru tot și succes în continuare."**

Apoi, căpitanului **Adrian Dreghici** i s-a urat un călduros „La mulți ani" cu ocazia zilei de naștere.

Sergiu Huian: „Le doresc multă baftă"

Cu Sergiu am mai vorbit despre plecarea lui în „Țara lalelelor". Ne spunea atunci: „îmi pare rău că plec, dar este ultimul tren pentru mine". I-am adresat fostului jucător al Aradului trei întrebări la meciul de sâmbătă:

– Sergiu, ce simți acum când te desparți de o echipă la care ai jucat mulți ani?

– Așa cum v-am mai spus, nu îmi este totuna, dar consider că am ajutat echipa în decursul timpului și plec cu sentimentul datoriei împlinite.

– Cum vezi parcursul foștilor tăi colegi în Liga Națională?

– Am încredere în ei că nu se vor da bătuți. Sunt tineri și au viitorul în față. Cu câteva întăriri - doi interi și un pivot - vor reuși să se mențină.

– Ce le transmiți?

– Multă baftă și să aibă curaj. Nu au nimic de pierdut, din contră, doar de câștigat.

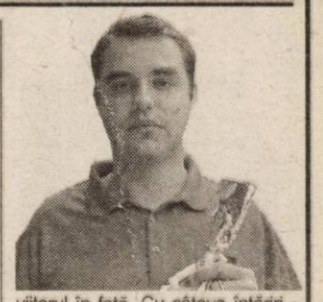

Grupaj realizat de ADELA CIOLOCOI

NOU!

MAGAZIN SPECIALIZAT
PIESE AUTO DACIA

AICI GĂSIȚI LA CELE MAI MICI PREȚURI:
ELEMENTE SUSPENSIE, DIRECȚIE, ELECTRICE,
PIESE MOTOR, COSMETICE, ACCESORII, ETC.

OFERTA LUNII MAI
ULEI MOTOR
20W40 - 35.000 LEI!

(c.a.)

KAMIZO TRANS SRL ARAD
B-dul Revoluției nr.42, Tel.: 0257/236 565

EUROMARIONETE 2003
20 - 25 MAI
(C.A.)

Acum
DACIA SOLENZA
numai prin IATSA Arad
str. Ștefan cel Mare nr. 2-4
INFORMAȚII LA TEL:
0257/278.950 ; 287.838
FAX: 0257/287.366

(c-300)

- COMENZI cu avans min. 25 milioane lei și garantarea nemodificării prețului
- RATE persoane fizice
- LEASING - persoane juridice sau fizice autorizate 10% avans
- CREDIT persoane fizice cu avans 0%, 72 luni

pentru modelul
DACIA SOLENZA

SC ADONISINODA SRL

Pentru comenzi mari, transport gratuit la domiciliu. Executăm construcții civile, industriale, hidroizolații, tinichigerie, etc

- oțel beton f 6-8-10-12,
- binale (uși, ferestre toată gama),
- profile,
- țevi rectangulare,
- pătrate,
- ciment,
- var,
- BCA,
- polistiren,
- vopsele, etc.

Str. Scărișoarei nr. 78,
Tel: 0257/289846, 0257/275823

LA NOI CALITATEA SPUNE TOT! (c.a.)

INTERCONSULTING
ÎNFIINȚĂRI - MODIFICĂRI
SOCIETĂȚI COMERCIALE • ASOCIAȚII
FUNDAȚII • **COD UNIC** • LICENȚE
AUTORIZAȚII
PRESTĂRI SERVICII • PSI • PROTECȚIA MUNCII
ÎNMATRICULĂRI - RADIERI AUTO
Str. A. Mureşanu (fosta E. Varga) nr.17
0740.822.163 0745.593.870 0788.103.255
(C.A.)

S.C. ANNO S.R.L.
Str. Andrei Șaguna nr. 39, tel. 228.111

Vinde obiecte sanitare

- calorifere import oțel - Italia și o gamă variată de materiale pentru instalații de încălzire și apă

(2614664)

Societate comercială româno-italiană
angajează
CONTABIL/Ă AUTORIZAT
cu experiență în domeniul financiar-contabil și cunoștințe de operare PC.
C.V.-ul detaliat pe adresa de e-mail:
pusghe@yahoo.it
Relații la tel. 0745 410.405
Persoanele selecționate vor fi contactate pentru interviu.
(2614694)

---

sc Davila Trading SRL Str. Zimandului nr. 3 (Sere)
Angajează pentru depozitul din Arad **AGENȚI MANIPULANȚI**
Condiții:
- *minimum 8 clase*
- *disponibilitate pentru program prelungit*
- *salariu fix*

Hopfen König
Informații la telefon 0740.616360, Dan Călărașu sau 511106.
STELLA ARTOIS
(2614695) Bergenbier

În atenția tuturor cititorilor

Tamara

se află în Arad la cererea arădenilor. Este cea mai puternică vrăjitoare. Dezleagă orice tip de farmece și blesteme de la prima ședință. Rezultate garantate. Lucrează cu har sfânt moștenit din moși strămoși, rugăciuni și descântece.

Sunt Viorica din Arad, sunt căsătorită și am 2 copii. Aș vrea să îmi fac viața publică în speranța că vei ajuta alte persoane. Aduc mii de mulțumiri d-nei Tamara și putere de muncă pentru ajutor. Am avut o căsnicie, la început foarte fericită, dar în urmă cu doi ani viața devenise un calvar cu soțul meu, avea o relație cu o femeie de la serviciul lui aproape tot timpul îl petrecea cu ea, nu mai voia să mă vadă în ochi, nici copiii, toți banii îi cheltuia cu ea parcă nu mai era el. Apucase și patima beției când bea parcă-și pierdea mințile, începea calvarul, totul se dăduse peste cap în casă nu mai aveam pace și liniște. Ca prin minune am văzut-o pe Tamara la emisiunea Babilonia. Am apelat acolo, am aflat că soțul avea făcute pe el farmace. Tamara prin harul ei sfânt ne-a dezlegat de rău. Pot să spun din suflet că este o minune de femeie. Mi-a adus pacea, liniștea, spor în casă, mi-a lecuit soțul de băutură, regretă ce a făcut. Sunt foarte fericită. Cine aveți probleme apelați cu încredere. Rezultate garantate.

A fost prezentă la toate posturile TV, în presă și participând la toate congresele în țară și peste hotare. Această tămăduitoare a fost testată de parapsihologul Ion Țugui, ajungând la decizia finală că este cea mai puternică tămăduitoare. Ea lecuiește beția, impotența, gelozia, împacă soț-soție, iubit-iubită despărțiți.

Lecuiește epilepsia, dezleagă farmece, blesteme, face de spor, prosperitate în afaceri, aduce pacea și liniștea în casele oamenilor.

Dăruiește talismane purtătoare de dragoste și noroc gratis. Pentru programări și relații sunați 0257-368624, 0723-421156 sau cartier Micalaca, zona 300, bl. 358, Sc. C, Ap. 1.

Anonim sunt doctor psihiatru din Timișoara. Am 39 ani și aș vrea să mulțumesc cu lacrimi în ochi d-nei Tamara pentru ajutor, deși am o meserie frumoasă nu am avut noroc în dragoste, nu puteam să am o relație cu o femeie mai mult de o săptămână. Orice femeie se îndepărta de mine. Văzând-o pe Tamara pe multe posturi TV, împreună cu Ion Țugui parapsiholog, deși nu credeam în lucruri paranormale, totuși am apelat la această minunată Tamara. Mi-a dezlegat cununia. Rezultatele le-am văzut după 9 zile. Sunt căsătorit și fericit. Vă îndemn să apelați cu încredere.

(2614696)

COMPANIE MULTINAȚIONALĂ

- activă în sectorul agroindustrial, în cadrul extinderii operațiunilor sale din România,

ANGAJEAZĂ:

AGENȚI COMERCIALI

pentru județele Teleorman, Giurgiu, Ialomița, Argeș, Prahova, Călărași, Dâmbovița, Constanța, Timișoara, Arad, Bihor, Satu Mare

Responsabilități:
- asigurarea contractării și livrarea produselor agricole
- colectarea de informații relevante
- dezvoltarea și menținerea de legături strânse cu producătorii, depozitarii și camerele agricole din județe.

Experiența: în domeniul vânzărilor și achizițiilor, experiența în domeniul agro-industrial constituie un avantaj

Cerințe:
- minim studii medii
- abilități de relaționare și negociere
- comunicare și lucru în echipă
- dinamism, disponibilitate la efort prelungit
- abilități de lucru pe computer
- carnet de conducere, categoria B, minim 2 ani vechime
- domiciliul în județele menționate

Se oferă un pachet salarial atractiv și motivant și posibilități de dezvoltare a carierei într-o firmă de prestigiu.

CV-urile și scrisorile de intenție se primesc la **CP 467, OP 1, CLUJ** sau **CP 191, OP 63, BUCUREȘTI** până pe data de 07.06.2003.

(3401319)

Oferim SPAȚII DE ÎNCHIRIAT cu posibilitate de cumpărare

1. Micălaca 338 sc.B lângă Billa— 67 m²
2. Micălaca 338 sc.A lângă Billa—191 m²
3. Micălaca 301 lângă Maranata—114 m²
4. Micălaca 547 lângă Orizont—398 m²
5. Micălaca 245 lângă Profi—90 m²
6. Zona Gării bl. I fosta Automoto—450 m²
7. Aradul Nou bl. 4 sc. A, zona Garii—216 m²

Informații 0722.275.565

(15)

Societate comercială angajează
- VOPSITOR AUTO cu experiență la cabina de vopsit.
  Salarizare deosebită cu procent din manoperă
- ȘOFER PROFESIONIST
- PAZNIC

Informații telefon 270441, Arad str. A. Șaguna nr. 16.

(3401316)

Consiliul Local Păuliș

organizează în data de **25 mai 2003**

referendum pentru consultarea cetățenilor în privința problemei reînființării comunei Sâmbăteni.

Toți cetățenii comunei Păuliș cu drept de vot ☛ *sunt rugați să participe pentru a-și exprima opțiunea.*

Consiliul Local Păuliș
prin Primar, TURCIN IOAN

(2614652)

PIASTRELLE LUGOJ SRL

Importator direct Italia - Spania
vinde en-gros și en-detail:

GRESIE pentru interior de la 155.000 LEI/mp.
GRESIE pentru exterior de la 225.000 LEI/mp.
FAIANȚĂ de la 150.000 LEI/mp.
PARCHET MELAMINAT 8 mm trafic intens.
Tapet, tavane false, robinetărie și accesorii.
TVA inclus.

ARAD,
Cl. Timișorii 50
Tel.: 287 6[illegible]
Cl.Radnei 198 - 200
Tel.: 0257/ 369 133

IMAGINEA CASEI TALE!

(c.a.170)

PROGES *pentru amenajări interioare*

Str. Dorobanți nr.55
Tel: 0257-282.021

PARCHET LAMINAT
de la **167.000** lei /mp*
LAMBRIURI LAMINATE, TAVANE POLISTIREN

PROMOȚIA LUNII !
PARCHET CLICK 230.000 lei/mp*

*Preț fără T.V.A.

(c.166)

---

admiterea pe internet.

(sau cum să intri din prima)

Vrei o conexiune dial-up care să nu sune niciodată ocupat?

Intri din prima.

Alege noul Dial-Up Link, singura conexiune dial-up din România care nu sună niciodată ocupat. În plus ai 6$ / lună* pentru primele 3 luni de trafic nelimitat. Cum ți se pare?

Decupează cuponul de mai jos și vino cu el la cel mai apropiat dealer RDS Link ca să beneficiezi de rèducerea despre care ți-am vobit.

Dial-Up Link. Intri din prima!

* Fără TVA (normal, dar ce mai contează TVA-ul la banii ăștia?). Oferta este limitată.

RDS Link simți diferența?

Arad / Piața Spitalului, bl. 2B, parter
telefon: 0257 22.82.02 / e-mail: arad@rdslink.ro
www.rdslink.ro

REDUCERE! ABONAMENTUL CU TRAFIC NELIMITAT 6 $ LUNA

Completează acest cupon după care vino cu el la noi.

NUME _____

PRENUME _____

(c.)

FUNDAȚIA ROMÂNO-GERMANĂ

Centrul de pregătire și perfecționare profesională

Cursuri de calificare:
- MECANIC - AUTO - 4 luni
- MANICHIURĂ-PEDICHIURĂ - 3 luni
- VÂNZĂTOR - 3 luni
- BUCĂTAR - 3 luni
- OSPĂTAR - 3 luni
- FUNCȚIONAR ADMINISTRATIV - 6 luni
- COAFOR - 3 luni

Cursuri de perfecționare:
- OPERATOR PC - 1 lună

Cursurile de organizează atât dimineața cât și după-masa

Ofertă specială - GRATUIT

Pentru persoanele fără loc de muncă
- CONFECȚII ÎMBRĂCĂMINTE - 3 luni
- CONFECȚII ÎNCĂLȚĂMINTE - 3 luni
- TÂMPLAR UNIVERSAL - 4 luni
- ZIDAR - 3 luni

Informații:
Vladimirescu, str. Gării nr. 59,
Tel. 057-514931; 514934,
Arad, str. Episcopiei nr. 32,
Tel. 0257/214965

(3401302)

Solutia pentru confortul tău!

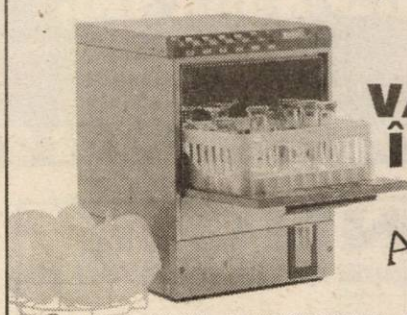

VÂNZĂRI ÎN RATE
AVANS 0

THOT HERMES Importator
ARAD, STR. HORIA NR. 2, AP.14 A
TEL. 0257 - 228.757, 228.717, 0721.238.614

(3401258)

PREȚURI EXTRAORDINARE !!!

MOTOROLA C333
59 $*

NOKIA 3310
49 $*

ALCATEL 311
20 $*

SIEMENS A50
30 $*

GRATUIT Nokia 5110, Siemens C25, Maxon 3204, Motorola Talkabout

La telefoanele promoției:
husă, hands free și încărcătoare auto cadou.

+ un cadou:
3 L ulei motor

	Nokia 7110 625.000 lei*	Nokia 6110 650.000 lei*
Nokia 3210 325.000 lei*	Sagem Myx-3 2.600.000 lei*	Siemens C 35 325.000 lei*

OFERTA CONNEX Cate o vacanta in doi, de 7 zile, in Spania, (Mallorca, Hotel 4*), pentru fiecare castigator al tragerilor la sorti zilnice, dintre cei care s-au abonat in ziua respectiva.
Regulamentul concursului este disponibil in mod gratuit oricarui solicitant la adresa de web www. Connex.ro
5 luni cu reducere de 50% la abonament (in primele 3 luni de contract si in lunile 11 si 12)
Oferta valabila pana la 15 iunie 2003.
* fara TVA; in limita stocului disponibil.

CG&GC®
SOLUȚII IT COMPLETE PENTRU BIROUL DVS.
Arad, B-dul Revoluție nr. 42 Tel.: 236-565, 0722/255.044

DEALER CONNEX

(C.A.)

CERTIFICATUL DE DEPOZIT ANIVERSAR CU DISCOUNT

Pretul De Achizitie	Valoarea Nominală	Câștigul Investitorului
4.250.000 lei	5.000.000 lei	750.000 lei
8.500.000 lei	10.000.000 lei	1.500.000 lei
21.250.000 lei	25.000.000 lei	3.750.000 lei
42.500.000 lei	50.000.000 lei	7.500.000 lei
85.000.000 lei	100.000.000 lei	15.000.000 lei

Plus
15 PREMII
ÎN VALOARE TOTALĂ DE
340 MILIOANE LEI
BANCA COMERCIALĂ CARPATICA

www.carpatica.ro

Arad, Complex Expo Market Jackson
Tel.21.69.83

(c.51)

---

s.c. Construction House s.r.l.

Arad, Str. Pădurii nr. 49, tel. 214.633, 254.457

Produce UȘI interioare moderne, tip american

Vinde toată gama de MATERIALE DE CONSTRUCȚII ȘI ELECTRICE

Tâmplărie PVC și AL

PROFILE „PLUSWITHE”

FERONERIE G.U., DR. HAN *GERMANIA*

20% REDUCERE

Montaj - Demontaj gratuit

s.c. **Exclusiv Al Plast Arad**
Calea Radnei bl. 108 C, tel. 210.280

(629)

Mercedes-Benz

AutoSchunn - partener autorizat Mercedes-Benz
- partener autorizat Chrysler - Jeep

Angajeaza:
> **ELECTRICIENI**
> **TINICHIGII**
> **MECANICI AUTO**

Cerinte:
- Experienta in domeniu minim 5 ani
- Profesionalism, seriozitate si implicare
- Permis auto categoria B
- Cunoasterea limbii germane sau engleze - prezinta avantaj

Oferim sansa unor satisfactii profesionale si materiale alaturi de echipa Mercedes-Benz.

Srisoarea de intentie si CV-ul se trimit pana la data de **26.05.2003** la sediul

AutoSchunn Micalaca Est DN 7 FN*tel/fax:0257/286680, 0257/281474

(3401318)

ABONEAZĂ-TE LA ADEVĂRUL

Pentru luna iunie, prețul abonamentului este de 70.000 lei + taxe poștale

PENTRU ABONAȚI, ZIARUL COSTĂ DOAR 2800 LEI

Se pot face abonamente și pe trei luni, șase luni și un an, abonații nefiind afectați de majorările de preț ulterioare.

Cititorii care doresc să se aboneze la cotidianul „Adevărul" și întâmpină dificultăți în contractarea abonamentelor sunt rugați să sune zilnic, între orele 8-16, la Oficiul Județean de Poștă Arad (tel. 230.850) sau la redacția ziarului nostru (tel. 281.797).

ARAUTO LEASING
str. Dr. Ioan Rațiu nr. 13
telefon: 0745/10 63 63
0257/21 31 63

import auto - finanțări leasing

	CIP	LEASING
AUDI A4 1,9 TDI - AN 2003 KM 7.800, DOTARI: ABS, ESP, 4X GEAMURI ELECRTICE, CLIMATRONIC, RADIO- CASETOFON + 8 BOXE, 6X AIRBAG, OGLINZI ELECTRICE, COMPUTER DE BORD, XENON, INCHIDERE CENTRALIZATA CU TELECOMANDA, IMOBILIZATOR MOTOR, etc.	21.950 €	650 €
VW PASSAT LIM. 1,9 TDI - AN 2001 KM.RULATI 80.000, ABS, ESP, 4X GEAMURI ELECTRICE, OGLINZI ELECTRICE, CLIMATRONIC, COTIERA, INCALZIRE SCAUNE, COMPUTER DE BORD, PILOT AUTOMAT,130 CP, 6 VITEZE, etc.	16.900 €	505 €

RATA LUNARĂ CONȚINE CASCO+DOBÂNDĂ+TVA

FINANȚARE LEASING CU 30% AVANS
12, 24, 36 sau 48 RATE LUNARE (c.a.)

VÂNZĂRI APARTAMENTE O CAMERĂ

Vând garsonieră, confort I, 7.000 Euro. Telefon 256353. (9623)

VÂNZĂRI APARTAMENTE DOUĂ CAMERE

Vând urgent apartament 2 camere, în Stațiunea Moneasa. Telefon 0723.479.896, 313025, 349774. (9175)

Vând apartament Legea 112, Vlaicu, în bloc, 2 camere din 3, etaj III. Telefon 0744.813.406. (7282176)

Vând apartament ultracentral, etaj I, preț bun. Telefon 0744.813.406. (7282176)

Vând 2 camere, Piața Romană, 14.500 Eu. Telefon 256353. (9623)

VÂNZĂRI APARTAMENTE TREI CAMERE

Vând apartament ultracentral 3 camere, etaj IV, str. Meținau. Telefon 285.085.

Vând apartament spațios, ultracentral (Palatul Cenad), toate dotările, inclusiv încălzire proprie. Telefon 0257-257130, 0722.663.275.

Vindem apartament situat în orașul Arad, str. A. Vlaicu, Aleea Predeal nr. 18, bloc 1A, ap. 31, etaj 5/10, preț 12.000 Eu. Telefon 0721. 206044. (f. 3401284)

Vând apartament 3 camere, ultracentral, deasupra Magazinului Romstal, 175 mp, Legea 112, posibilitate extindere, 30.000 Euro, negociabil. Telefon 0722.620.475. (8670)

Vând apartament 3 camere, Micălaca, preț 16.500 Eu. Telefon 368311. (9570)

Vând 3 camere, BILLA, 17.000 Eu. Telefon 256353. (9623)

Vând apartament 3 camere, decomandate, zona 700. Telefon 219234, 0722.562.024. (9628)

VÂNZĂRI APARTAMENTE PATRU CAMERE

Vând apartament 4 camere, central 1/1, cu garaj, boxe, 29.000 Euro. Telefon 217224; 267877. (8485)

Vând apartament 4 camere, 2 băi, 125 mp, aranjat occidental, bloc nou, contorizat integral, informativ 30.500 Euro. Telefon 348598; 0724.554. 523; 0724.409.982. (9290)

Vând apartament 4 camere, bucătărie, baie, antreu, 271 mp și diferite mobile, vizibil zilnic. Telefon 255231, 257335. (9591)

VÂNZĂRI CASE

Vând VILĂ DEOSEBITĂ, complet utilată ultramodern, în MUREȘEL, Aradul Nou, 300.000 Eu. Telefon 0722. 381.749. (9088)

Vând convenabil casă, în faza de finisare, cu grădină mare, în Păuliș nr. 223. Telefon 536388, 0744.633.584. (8869)

Vând casă, Sânicolaul Mic, str. Tulnic, nr. 18. Telefon 0721. 374.153. (9205)

Vând, în Aluniș (15 km de Arad), casă, 4 camere, bucătărie, baie, spais, pivniță, curte mare, grădină, apă curentă + anexe. Telefon 0740.430.039. (9229)

Vând casă în comuna Zăbrani, 6 camere + anexe gospodărești, teren 1.000 m, preț 16.000 Euro. Telefon 0724.512.606. (9912)

Vând casă mare în Pecica, 2.100 mp, front stradal 20 m, 4 camere, bucătărie, baie, apă curentă, preț 25.000 Euro, negociabil. Telefon 469561, 275073, 0740.046.200. (9305)

Vând casă, în Zădăreni, situată la strada principală, 3 camere, bucătărie, baie, 2 holuri, cămară și pod, încălzire gaz în toate încăperile, apă 2 surse și canalizare proprie, conține punct alimentar la stradă cu terasă betonată, grădină mare și anexe. Informații telefon 338304; 0744.556.757. (9544)

Vând casă de vacanță renovată, în Săvârșin, pe Valea Troaș, 4.000 mp, preț 11.000 USD. Telefon 0740.069.907. (9598)

Vând casă mare în Sântana, utilități, posibilitate privatizare. Telefon 0788.316.000; 0723. 229.931; 0259-268076. (9022)

Vând casă, 3 camere, îmbunătățită, str. Cocorilor 14. Telefon 243212. (8316)

Vând casă cărămidă, 3 camere, anexă, grădină mare, Chișineu Criș, str. Brândușei nr. 42. Telefon 0723.506.155, 0257-520589. (9615)

Vând casă în Radna, la DN7, excelent pentru locuit și privatizare și teren în Lipova, Timișorii 111. Telefon 563027. (9534)

Vând casă mare din cărămidă, str. Kardoș 32 (lângă Biserica Sârbească), preț 18.000 Euro. Telefon 0744.523 701. (9090)

VÂNZĂRI SPAȚII

Vând SPAȚIU COMERCIAL, zona Fortuna, 38 mp. Telefon 0744.645.923. (9425)

Vând SPAȚIU COMERCIAL ULTRACENTRAL, amplasat pe B-dul REVOLUȚIEI, suprafața 295 mp (fosta Agenție de Voiaj CFR). Relații la telefon 255983, 0744.838.490, 0744.555.659, 0744.506.469. (9593)

Vând SPAȚIU COMERCIAL, 25 mp, în clădire, vad foarte bun, Boul Roșu, stația de tramvai. Telefon 0744. 621.964. (9521)

VÂNZĂRI TERENURI

Vând 5.500 mp teren intravilan, apropiere Casarom. Telefon 0722.355.963. (9291)

Doar 5 Euro/mp 22.000 mp parcelat, Sere - Grădiște. Telefon 235171, 0745.365. 755. (9592)

Vând teren 1.000 mp, în Cruceni, apă, curent trifazic, cabană din lemn și îngrădit, preț negocibail 8.000 Euro. Telefon 285803, 0740.088. 140. (9612)

Vând loc casă în Curtici, str. Tache Ionescu nr 14. Telefon 235383. (9547)

Vând parcelă de 37,4 ha teren agricol (pășune) în Belotinț, preț negociabil. Informații telefon 0723.747. 302. (7282057)

Vând teren intravilan în cartierul Lipova-băi, la șosea (loc de casă). Informații telefon 563064 sau 561877. (7282060)

VÂNZĂRI AUTO

Vând OPEL ASTRA, an fabricație 1993, culoare verde metalizat, motor de 1400, stare bună. Telefon 0721.436.592.

Vând FORD MONDEO COMBI 16 V, motor 1570 cmc, fabricație 1995, injecție 2x airbag, ABS, servo, frână, direcție, închidere centralizată, un singur proprietar, foarte întreținută, preț 6.200 Euro. Telefon 0722.706.535; 0744. 612.868. (9202)

Vând Fiat Croma benzină, 750 USD. Telefon 0788.230. 485. (9320)

Vând OPEL VECTRA, grimetalizat, an 1992, 1600 cmc, impecabil, preț 3.950 Euro. Telefon 0722.548.216.

Vând autotractor Leaz cu semiremorcă, stare bună, 4.200 Euro, negociabil. Telefon 0742.997.743; 515080. (9391)

Vând Dacia Super Nova Clima, an fabricație OCT. 2002. Telefon 0724.381.083.

Vând Dacia 1310, 1990, CIV numere noi, stare foarte bună, motor nou, 990 Eu. Telefon 0723.045.296. (9466)

Vând combină John Deer treierat grâu. Telefon 474528, orele 8-10, zilnic. (9406)

Vând Dacia 1310, an fabricație 1990, stare foarte bună, preț negociabil. Informații telefon 461392. (9560)

Vând cap tractor Mercedes 2838, an 1995, preț 22.500 Eu + TVA. Telefon 0740.454.814. (9511)

Vând Dacia Breck, an 1997, RAR 2005, 2.130 Euro, negociabil. Telefon 0744.492.064. (7282191)

Vând Ford Fiesta, an fabricație 1987, 950 cmc, înmatriculat recent și una camionetă Mercedes MB100, an fabricație 1992. Telefon 0722.251. 555. (9316)

Vând remorcă auto Mecord 500. Telefon 235383. (9547)

Vând ARO camionetă, 320, 4x4, preț negociabil 3.800 Eu. Telefon 276375, 0744.555. 213. (9612)

Vând Dacia papuc, cabină dublă, Diesel, nouă. Informații telefon 0745.416.089. (7282059)

Vând autovidanjă Diesel, 4.000 l și autocisternă apă R1221 , 8.000 l. Telefon 0745.522.014. (6163535)

Vând Vindrover, remorcă 5t, motoare Saviem, blocmotor U650, compresor, E281, cisternă 3.600 l. Telefon 0257/ 368861, după ora 15. (9626)

VÂNZĂRI ELECTRO

Vând ieftin TELEVIZOARE COLOR, MAȘINI SPĂLAT AUTOMATE, LĂZI și COMBINE frigorifice. Ofer GARANȚIE și POSTGARANȚIE. Telefon 274600. (8152)

Vindem CASE MARCAT FISCALE, CÂNTARE ELECTRONICE și CONSUMABILE. Telefon 272727. (8731)

Vindem CASE MARCAT FISCALE, CONSUMABILE, CÂNTARE ELECTRONICE. Telefon 211211, 281188. (c.)

Vindem, numerar sau în rate (second hand) MAȘINI DE SPĂLAT, TV COLOR, FRIGIDERE, COMBINE, LĂZI, VITRINE FRIGORIFICE, CONGELATOARE, Calea Radnei nr. 225. Telefon 0257-259339, 563027, 0744.706.321. (8857)

Vând aparat înghețată Capriggiani, stradal. Telefon 514910; 0722.376.339. (9495)

Vând TELEVIZOARE COLOR, mașini spălat automate, frigorifice, garanție. Telefon 233511. (9537)

Vând ieftin TELEVIZOARE COLOR, diferite diagonale, cu telecomandă, garanție. Telefon 338090. (9645)

Vând cântar electronic, congelator vertical, vitrine frig, agregate frig, cântar semiautomat. Telefon 0723. 253.651. (8651)

VÂNZĂRI DIVERSE

Vând ȚIGLĂ fabricată SIGHIȘOARA, 10.500 lei/buc; PRAF, MOZAIC, DEȘEURI, MARMORĂ, BOLȚARI de CĂRĂMIDĂ, transport GRATUIT. Informații MÂSCA 33. Telefon 531498; 0740.663. 875. (9526)

Vând GARAJ ULTRACENTRAL, cu extras CF. Telefon 0744.784.443. (9633)

Vând CUIE, SÂRMĂ NEAGRĂ și ZINCATĂ și ELECTROZI SUDURĂ DUCTIL BUZĂU, str. VRABIEI 4. Telefon 289997. (8382)

Vând BOLȚARI, calitatea I, 14 modele, prețuri negociabile. Telefon 0745.634.885, 0744. 971.051. (9030)

Vând sufragerie Regeance 300 Euro, negociabil. Telefon 264598. (9472)

Vând VACI GESTANTE și cu lapte, CAI rasă grea, OI și PORCI. Telefon 0740.962.931. (p)

Vând DETECTOR GAZ pentru instalații cu termotecă-aragaze. Telefon 0740.848.239. (9103)

Vindem TERMOTECI noi, INSTALAȚII complete, rate, montaj gratuit. Telefon 0740.848.239. (9103)

Vând PARCHET FAG, pervazuri, palux, prețuri minime. Telefon 235271; 0744.555.338. (9106)

Vând PLASĂ GARD - 27.000 lei/kg; PLASĂ SUDATĂ și alte MATERIALE de CONSTRUCȚII, str. Conta 1. Telefon 273862. (9090)

Vând COLȚARE, CANAPELE, FOTOLII. Telefon 286069. (9452)

Vând NISIP, BALAST, la domiciliul clientului. Telefon 257769. (9426)

Vând sufragerie și hol Regence și cameră tineret. Telefon 285416. (9156)

Vindem BOLȚARI zgură și beton, 3 modele. Telefon 0722.621.600; 0722.870.752. (9285)

Vând BOLȚARI TERMOIZOLANȚI 300x250x200, 9.200 lei, mc 615.000. Telefon 0257 - 281491, 0722.381.750. (9077)

Vând LEMNE FOC, NISIP, BALAST, la domiciliu. Telefon 413222 fost 277027. (8368)

Vindem PUI CARNE, vârste diferite (înscrieri pui de o zi), în fiecare sâmbătă, la Ferma din NĂDLAC. Telefon 0745.588.453, 473053. (8203)

Vând SARE la saci și bulgări. Telefon 0745.275.056. (9605)

Vând ouă prepeliță, mașină cusut Singer și aspirator zugrăvit. Telefon 243342. (9477)

Vând mașini de cusut Rimoldi și liniare, triplok. Telefon 461733. (9614)

Vând sau închiriez garaj, cartier Vlaicu, între Tic-Tac și Stomatologie. Telefon 275991 sau 0724.496.726. (9620)

Vând MOBILIER COMERCIAL (rafturi, tejghele, mese birou), pomi ornamentali artificiali. Telefon 0723.253.651. (8651)

Vând TERMOTECI, BOILERE, CONVECTOARE (pe gaz), pompe de recirculare. Garanție. Telefon 0740.249. 544. (9636)

Vând canapea extensibilă, 2 fotolii, dulap cu două uși, congelator cinci sertare, mașină spălat automată, mașină de cusut Casnica și electrică Nicoleta. Telefon 250815. (9629)

CUMPĂRĂRI TERENURI, IMOBILIARE

Cumpăr HALĂ INDUSTRIALĂ pentru producție CONSTRUCȚII METALICE, eventual cu utilaje, suprafață minimă 500 mp. Telefon/fax 0257-280190, orele 9-15. (9295)

Cumpăr apartament 1-2 camere, central, Legea 112. Telefon 256353. (9623)

CUMPĂRĂRI AUTO

Cumpăr Dacia 1310 din 1984 - 2000, cu CIV și numere noi, cu probleme caroserie, motor. Ofer între 8 - 18 milioane lei. Telefon 0723. 955.814. (9201)

Cumpăr Dacia, CIV, numere noi, ofer 6-8 milioane lei. Telefon 0721.060.093. (9548)

Cumpăr microbus Diesel, cu plata în rate. Telefon 0745. 275.056. (9605)

CUMPĂRĂRI DIVERSE

Cumpăr pene și coarne de cerb. Telefon 210480. (9257)

Cumpăr 10-50 tone porumb boabe. Telefon 0745.037.225. (9520)

LOCURI DE MUNCĂ

Angajez MUNCITORI PLASĂ GARD, strada VRABIEI nr. 4. Telefon 289997. (p)

SC PANPRO SRL angajează BRUTARI - PATISERI. Telefon 289162. (7282180)

SC „MOBIL ART" SRL angajăm TÂMPLARI calificați. Informații telefon 216735. (9343)

LAGUNA LIGHT INDUSTRIES angajează PERSONAL pentru linia de vopsitorie și asamblare corpuri de iluminat. Rugăm trimiteți CV la fax numărul 216562. Informații telefon 216560. (9455)

SC MILLEFIORI SRL angajează MUNCITORI cu calificare la locul de muncă pentru fabrica din Calea Zimandului. Interviurile marți, 20 mai 2003, în Calea Timișorii nr. 53, ora 9. (9513)

SC PLETL NORIS SRL LIPOVA angajează ÎNSOȚITOARE AUTOCAR. Condiții: diplomă bacalaureat și cunoașterea limbii germane. Informații telefon 563011; 252291. (7282058)

Angajăm urgent AGENȚI de ASIGURARE pentru municipiul Arad, de preferință studenți. Câștiguri avantajoase. Telefon 270900, 0744.673.907. (9587)

Angajăm CROITORESE, experiență pentru confecționat tapițerie. Salarizare bună. Telefon 0723.227.510. (9154)

Angajăm ZIDARI, FINISORI și MUNCITORI NECALIFICAȚI pentru CONSTRUCȚII. Telefon 0788.302.675. (9396)

SOCIETATE PRODUCĂTOARE și DISTRIBUȚIE angajează AGENȚI VÂNZĂRI, posesori permis auto, categoria B. Telefon 0722.528.752; 0722. 845.942; 0788.384.079. (9369)

(Continuare în pagina 14)

S.C. „MARCOTEX COMPANY" SRL

Angajează

- Maistră
- Confecționere pentru mașini - simple - Uberdeck
- Femeie de serviciu

Se asigură salarii atractive, bonuri de masă, un singur schimb.

Informații suplimentare la tel. 273933 sau la sediul din str. Dâmboviței nr. 23 (Zona Fortuna)

(2614697)

(Urmare din pagina 13)

TOP SECURITY Arad, Piața Sârbească 1, telefon 281410, 280228, angajează PERSONAL PAZĂ, domiciliu în Arad. (9311)

CAUT FEMEIE SERIOASĂ, fără obligații, maxim 45 ani, ÎNGRIJIT BOLNAVĂ LOCOMOTOR, cazare, masă, salar 4.000.000 lei. Telefon 214517. (9308)

Angajăm SECRETARĂ, cunoscătoare limbă germană, cunoștințe operare PC, contabilitate primară, salariu atractiv. Telefon 0723.637.765. (9483)

VULTURUL NEGRU angajează BARMANĂ - OSPĂTARĂ. Telefon 212292, între orele 8-16. (9378)

SOCOM „PIELARUL" ARAD, angajează CONFECȚIONERE fețe încălțăminte; MAȘINISTE la masă, la mașină de subțiat marginea pielii și ȘTANȚATORI în piele și căptușeală. Informații telefon 236116; 236290 sau la sediul societății din str. Ghiba Birta nr. 16, Biroul Personal. (9130)

SC COMCEREAL SA Arad angajează INGINER MECANIC AGRICOL, vechime minimă 3 ani. CV-urile se pot depune până la data de, 23.05.2003, la sediul din Arad, str. Feleacului nr. 1. Informații la telefon 0257-282010. (9527)

Angajăm TINERE prezentabile, cunoscătoare engleză, eventual studente. Telefon 0722.621.601. (9338)

Angajez VÂNZĂTOARE magazin alimentar. Informații telefon 0744.926.601. (9460)

SC ELITE MARKET angajează VÂNZĂTOARE pentru alimentara. Informații telefon 212211. (9569)

Angajăm CONFECȚIONERE cu experiență și MECANIC. Telefon 213382, 7-16. (9566)

LIBRĂRIE angajăm VÂNZĂTOARE. Telefon 256033. (9561)

FIRMĂ DE ÎNCĂLȚĂMINTE angajăm DIRECTOR PRODUCȚIE (experiență, seriozitate) și PERSOANĂ ÎNTOCMIT procese tehnologice, schede tehnice. Informații telefon 253583. (9586)

FIRMĂ CONFECȚII ÎNCĂLȚĂMINTE angajează CROITORI în piele și MAȘINISTE. Condiții bune de lucru, salarii avantajoase Telefon 254165, 0745.650.099. (9585)

ARCONTA, tâmplărie PVC, angajează INGINER TCM cu experiență, MUNCITORI CALIFICAȚI. Telefon 256342. (9597)

Angajăm AJUTOR BUCĂTAR și FEMEIE SERVICIU. Telefon 0722.337.938. (9596)

Angajăm CROITOR cu experiență și CONFECȚIONERE TEXTILE. Telefon 284736, 0744.774.502. (9602)

FIRMĂ ÎNCĂLȚĂMINTE angajăm MUNCITOR - mașină de capsat, MANUAL cu experiență. Salar avantajos și bonuri. Telefon 270072, 0723.974.215. (9611)

MR FAB angajează LĂCĂTUȘI, SUDORI, ZIDARI, ZUGRAV Telefon 275250, 0788.345.073. (7282761)

Angajăm OSPĂTARI și PIZZARI. Telefon 211994, orele 8-16. (9613)

SC „TEX SYLVANA COMPANY" angajează CONFECȚIONERE mașini simple, triplock, mașini speciale, CTC-istă. Se asigură salarii atractive, bonuri de masă, decontare abonamente transport. Informații telefon 0740.614.987 sau la sediul din Piața Romană, ap. 2-3 (etaj - fosta Farmacie Boul Roșu). (9646)

Angajăm VÂNZĂTOARE pentru magazin alimentar. Telefon 211216, orele 10-18. (9643)

PRESTĂRI SERVICII

Repar FRIGIDERE, CONGELATOARE, ofer garanție, transport gratuit. Telefon 217451; 0722.417.397. (9558)

Execut TRANSPORT cu camion 20 tone, descoperit, preț convenabil pe un singur sens. Telefon 0740.663.875. (9526)

SILDOR PROD.
Reparații montaj, FRIGORIFICE și AER CONDIȚIONAT. Vânzări VITRINE, RAFTURI și CAMERE FRIGORIFICE, NOI. Telefon 0257-349121, 0257-270622. (c. 32)

Reparații FRIGIDERE, CONGELATOARE, domiciliul clientului (și județ). Garanție 1 an. Telefon 282276; 0740.810.003. (9028)

Executăm LUCRĂRI de INSTALAȚII SANITARE și ÎNCĂLZIRE. Telefon 0722.876.225. (8818)

Școala șoferi, col RUSU, B-dul Decebal nr. 18, telefon 283696, la cele mai MICI PREȚURI, curs complet 30 ore CONDUCERE. (8928)

Execut RULOURI lemn TEI, PLASTIC, import; OBLOANE MOBILE LEMN. Plate rate. Telefon 0256-471939; 0722.287.596. (9084)

PROFESIONAL FOTO VIDEO - sonorizări, filmări pe suporturi DVD și casete video, supercalitate, pentru toate ocaziile. Telefon 250703, 0722.574.339. (9420)

S.C. „G-S" SRL EXECUTĂ: REPARAȚII ELECTROMECANICE și REBOBINĂRI motoare electrice, pompe submersibile și de epuizmente, convertizoare de sudură, generatoare de curent, scule electrice. Str. Ursului 3-5. Telefon 0744.397.887. (9573)

Executăm TOATE TIPURILE CONSTRUCȚII (asigurăm materiale), calitate, seriozitate maximă. Telefon 0721.583.110. (9627)

DIVERSE

Anonim. Mulțumesc doamnei
SUNITA,
m-a lecuit de bețe. Telefon 277474, 0744.236.127. (9582)

Ofer VALUTĂ împrumut în condiții avantajoase. Telefon 0742.900.138. (9039)

CONSILIUL LOCAL CRAIVA concesionează GRAJDURI, situate în pășunea CRAIVA. Concesionarea se va face prin licitație publică deschisă și va avea loc la data de 30.06.2003. (9589)

Antoneta, Timișoara. Sănătate
VALERIEI ZENA,
mi-a lecuit băiatul de patima beției. Telefon 0257/262935; 0744.288.220. (9641)

Doctor stomatolog, Arad, transmite mulțumiri doamnei VALENTINA
căci i-a lecuit fiul de beție. Telefon 0257/231258. (9648)

CITAȚII

În dosarul succesoral nr. 24/2003, se citează, la sediul Biroului Notarului Public MARCELA CECILIA BALAȘ, din Arad, Bd. Revoluției, bloc 2, scara B, parter, pentru data de 2 iunie 2003, moștenitorii defunctului TURNHERR ȘTEFAN BELA, decedat la data de 22.08.1977 în Arad, cu ultimul domiciliu în Arad, str. Gh. Doja. În caz de neprezentarea succesibililor, succesiunea se declară vacantă. (9559)

TURISM

Pletl

Asigură zilnic transport de persoane GERMANIA pe ruta: Passau-Regensburg-Nürnberg-Würzburg-Aschaffenburg-Frankfurt-Giessen-Siegen-Köln-Düsseldorf-Essen-Dortmund-Deggendorf-Landshut-Mühldorf-Augsburg-Ulm-Heilbronn-Stuttgart-Karlsruhe-Mannheim. Călătorii în autocare noi, moderne, însoțitoare de bord, două bagaje gratuite, o masă caldă în UNGARIA. Cu plecare din KARLSRUHE: SPANIA, FRANȚA, PORTUGALIA. Intermediem asigurări medicale. Informații și înscrieri la Agențiile PLETL din: ARAD telefon 0257 - 252291; LIPOVA: telefon 0257 - 561377; 0257 - 563011; CHIȘINEU CRIȘ: telefon 0722.985.146. (c. 49)

ÎNCHIRIERI

Închiriez apartament 1 cameră, mobilat. Telefon 0724.783.080; 277112. (7282160)

Închiriez CASĂ MARE, zonă centrală, toate utilitățile. Telefon 0745.305.214. (p)

Închiriez - ofer apartament central, 3 camere, gaz, garaj. Telefon 280600. (9490)

Închiriez (dau) apartament mare, ultracentral, nemobilat pentru firme. Telefon 285566. (9539)

Închiriez SPAȚIU COMERCIAL, 137 mp, în stare perfectă, Piața Avram Iancu, pretabil pentru reprezentanță firme, birou, etc. Telefon 0744.621.964. (9521)

Caut SPAȚIU DEPOZITARE, circa 100 mp, eventual casă. Telefon 0722.528.752; 0722.845.942; 0788.384.079. (9369)

Oferim spre închiriere SPAȚII COMERCIALE pentru: MAGAZINE, DEPOZITE, PRODUCȚIE. Telefon 281036. (c. 48)

Dau în chirie SPAȚIU COMERCIAL ultracentral, Revoluției 62. Telefon 0722.345.002; 0744.568.885. (8706)

Caut SPAȚIU COMERCIAL de 70-150 mp, pentru închiriere, zonă cu vad comercial. Rog oferte serioase. Telefon 0722.305.090. (9389)

Dau în chirie o cameră la 1-2 persoane. Telefon 231975, 255009. (9616)

Ofer chirie apartament mobilat, central, 90 Eu. Telefon 256353. (9623)

Dau în chirie apartament mobilat, 2 camere, bloc 217, Micalaca. Telefon 0740.107.594. (9642)

PIERDERI

Pierdut carnet student, eliberat de Universitatea Aurel Vlaicu Arad, pe numele Eiben Norbert. Îl declar nul. (9630)

SC CONSILIA SRL, pierdut cod fiscal CF 3219430, eliberat de Administrația Finanțelor Publice Arad. Îl declar nul. (9637)

† DECESE †

Îndurerata soție ANA anunță încetarea din viață, după o lungă și grea suferință a soțului
MOCULIS PAVLOS,
om de aleasă omenie, iubit și respectat timp de 70 ani. Înmormântarea va avea loc azi, 19 mai 2003, ora 13, de la Biserica Ortodoxă din Ineu.

Înmărmuriți de durere anunțăm decesul fulgerător al celui mai iubit soț, tată și bunic,
profesor inginer ȘICLOVAN LUCIAN.
Înmormântarea va avea loc azi, 19 mai 2003, ora 14, de la Capela Cimitirului Eternitatea. Familia îndoliată.

† CONDOLEANȚE †

Împărtășim durerea cuscrilor Ani și Doru Ioniță și a ginerelui nostru Gigi, pricinuită de trecerea spre cele veșnice a iubitelor lor mame și bunici. Sincere condoleanțe și întreaga compasiune. Familia Câmpeanu și Gabriela Groza.

Suntem alături de doamna ANA MOCULIS în clipele grele pricinuite de decesul soțului
diriginte PAVLOS MOCULIS.
Dumnezeu să primească în Împărăția Sa sufletul său cel bun. Familia CARMEN și FLORIN ȚOLE.

Sincere condoleanțe domnului director, la decesul tatălui socru
profesor inginer ȘICLOVAN LUCIAN.
Colectivul firmei SC „VILA" SRL. (9638)

† COMEMORĂRI †

Se împlinesc doi ani de când a plecat spre cele veșnice, iubitul nostru

Preot MIHUȚA IOAN.
Ai luat cu tine dragostea, bucuria și speranța noastră, ne-ai lăsat durerea, dorul imens și amintirea chipului tău drag, bunătatea ta sufletească care vor fi mereu vii în inimile noastre. Ne rugăm Tatălui Ceresc să te învrednicească să slujești mereu altarului din Rai, alături de drepții care din veac au bineplăcut Lui. Familiile MIHUȚA și GOLDIȘ. (9370)

Azi, 19 mai 2003, se împlinesc șase luni de când ne-a părăsit iubitul nostru soț, tată și bunic,

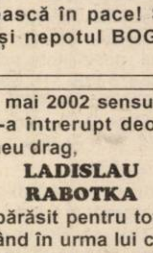

ARDELEAN TEODOR.
Parastasul va avea loc în data de 25 mai 2003, la Biserica Ortodoxă din Vladimirescu. Dumnezeu să te odihnească în pace! Soția, copiii și nepotul BOGDAN. (9376)

În 19 mai 2002 sensul vieții mele s-a întrerupt deoarece soțul meu drag,
LADISLAU RABOTKA
m-a părăsit pentru totdeauna, lăsând în urma lui cel mai lung și greu an din viața mea. „Când greoi țărâna cade pe sicriu și a gol răsună/ Noi ne mângâiem și credem că prin moarte dobândim/ Vecinicia cu altă viață mai tihnită și mai bună". Lacrimi amare și triste este toată viața mea. Dumnezeu să-l odihnească în pace. Parastasul va avea loc sâmbătă, 24 mai, ora 11, la Biserica UTA. IULIANA. (7282760)

A trecut un an de la acea tragică zi în care, în urma unui accident, l-am pierdut pe cel care ne-a fost un soț și un tată deosebit,

col. (r) DUMITRU IOAN MEMETEA.
Pentru EL veșnică recunoștință și iubirea noastră eternă. CARMEN, IONUȚ, LIANA și OVIDIU. (9639)

Azi, 19 mai se împlinește un an de când a plecat dintre noi, soțul meu drag,
ing. KOHN TOMA NICOLAE.
Dumnezeu să-l odihnească în pace! Soția și fiica. (9583)

O clipă de aducere aminte pentru cel care a fost
col. (r.) DUMITRU IOAN MEMETEA.
Familia PĂSCULESCU. (9599)

Cu aceeași durere în suflet ne rugăm pentru odihna celei ce a fost fiică, soție și mamă,

EUGENIA VUȘCAN DAICU,
azi, 19 mai, la împlinirea a 20 de ani de eternitate, la vârsta de numai 28 de ani, lăsând în urmă durerea familiei: mama FLORICA și copiii DIANA și FLAVIUS. Vei rămâne veșnic în sufletele noastre. (9635)

† SERVICII FUNERARE †

RO STYL COMPANY
SERVICII FUNERARE COMPLETE
PRODUCĂTOR SICRIE
ARAD, STR. M. EMINESCU 22, TELEFON 214.422
Magazin deschis și noaptea
OFERIM
● SICRIE 10 MODELE DE LA 500.000 LA 3.600.000
● SICRIE LUX 4 MODELE DE LA 4.500.000 LA 20.000.000
● LENJERIE DECES 6 MODELE DE LA 300.000 la 2.000.000
● CRUCE, LUMÂNĂRI, PROSOAPE, BATISTE, MÂNERE și ȘURUBURI SICRIU
OFERTĂ SICRIU FAG CRUCE RESPETE 1.500.000
APELÂND LA SERVICII: ÎMBRĂCAT, FORMOLIZAT ȘI TRANSPORT BENEFICIAȚI DE 15% REDUCERE LA SICRIU
TRANSPORT INTERN ȘI INTERNAȚIONAL
▼PLATA ȘI DUPĂ ÎNCASAREA AJUTORULUI DE ÎNMORMÂNTARE.
PĂREREA DVS. CONTEAZĂ!
TELEFON 0744.690.121

IN MEMORIAM "KUKI"
Servicii Funerare Complete
Str. M Eminescu Nr.4
ÎN CURTE
Tel:211.929 - 0723.343.964
Magazin deschis la orice oră
OFERĂ:
SICRIE 10 modele de la 600.000 - 2.800.000
SICRIE LUX 6 modele de la 3.600.000-10.500.000
SICRIE import 70.000.000 lei
Mânere, șuruburi accesorii
LENJERIE 7 modele de la 350.000 - 1.400.000
GRATUIT ! ! ! !
Transportul sicriului la domiciliu
ÎNBĂLSĂMATUL
Plata în Rate ! ! !
Transport Intern și Internațional

Holcim (Romania)
investeşte în proiecte de mare anvergură tehnologică

Interviu cu Directorul General, Kurt Habersatter

La numai doi ani de la lansarea sub noua marcă, Holcim (Romania) înregistrează o cotă din ce în ce mai mare de recunoaştere: îşi creşte cota de piaţă cu 4% (la finele anului 2002 ajungând la 32%), cifra de afaceri înregistrează un procentaj mărit (cu 34% faţă de anul 2001), câştigă numeroase premii atât la târgurile de specialitate, cât şi în cadrul competiţiilor dedicate implicării sociale, iar în materie de inovaţie lansează conceptul de staţie ecologică de betoane şi primul minighid de utilizare a cimentului.

Au trecut deja aproape doi ani de când v-aţi lansat în industria construcţiilor cu un nou nume, Holcim (Romania). Care au fost principalele realizări în activitatea dumneavoastră din această perioadă?

Ultimii doi ani au însemnat pentru noi o activitate extrem de susţinută, care de altfel ne-a şi adus nenumărate satisfacţii. Deţinem în prezent, pe lângă 3 fabrici de ciment şi 3 staţii de agregate, o reţea de 12 staţii de betoane – dintre care 6 construite pe un concept ecologic, adus în premieră de Holcim în România şi bazat pe o tehnologie care elimină zgomotul şi praful, permiţând şi reciclarea betonului proaspăt. Am venit în întâmpinarea clienţilor noştri cu produse şi servicii de calitate garantată, ceea ce ne-a adus un plus de încredere şi respect din partea acestora. Minighidul de utilizare a cimentului "Cum să îţi construieşti casa cu Holcim", lansat anul trecut la Construct Expo, este un astfel de serviciu, o premieră pe piaţa românească. Cu paşi siguri, Holcim (Romania) devine deschizător de drumuri pe piaţa de profil. Astfel, la ediţia Construct Expo din acest an, am lansat în premieră alte trei noutăţi. Un produs nou – cimentul Holcim Superlucrabil® (caracterizat printr-un grad înalt de lucrabilitate), şi două servicii noi. Este vorba de "Construieşte cu Holcim©- Manual practic de utilizare a betoanelor" ce se adresează micilor antreprenori şi celor interesaţi în a obţine betoane durabile şi de Serviciul Holcim Infoline® 021/208 20 00. Prin acest serviciu, toţi partenerii noştri de interes au acces imediat la informaţii despre compania noastră, produse şi servicii, precum şi la consultanţă tehnică furnizată de specialiştii noştri. Vrem să fim cea mai respectată şi mai atractivă companie din industria noastră. Putem realiza acest lucru numai dacă ne respectăm promisiunile făcute, oferind servicii de calitate, fiind o companie atractivă pentru angajaţii noştri şi păstrând o permanentă comunicare cu partenerii noştri de interes.

Ce investiţii aţi făcut până acum şi care sunt proiectele majore ale acestui an?

Investiţiile totale făcute până acum de către Holcim (Romania) SA în achiziţii, modernizări, măsuri pentru protecţia mediului şi dezvoltarea afacerii au depăşit 200 milioane Euro. În 2002, compania a investit peste 30 milioane Euro, iar pentru anul acesta cea mai mare investiţie va fi făcută la Aleşd, unde va fi pusă în funcţiune o linie de producţie pentru clincher şi ciment, complet renovată şi modernizată. Tehnologic, aceasta va fi cea mai modernă linie de producţie de ciment din România. Printre planurile acestui an se numără şi modernizarea şi asigurarea standardelor ecologice la staţiile de betoane din Bucureşti şi Braşov. Tot în 2003, la Câmpulung a fost pusă deja în funcţiune o moară de carbune modernă şi va fi renovat centrul de livrări. Bineînţeles, există multe alte proiecte în derulare în 2003. Nu puţine sunt cele care vizează asigurarea celor mai bune condiţii de muncă pentru angajaţii noştri şi pregătirea lor profesională, precum şi cele sociale, pentru ajutorarea comunităţilor din oraşele în care ne desfăşurăm activitatea. Pe lângă aceste investiţii, compania noastră este de asemenea recunoscută pentru programele de pregătire profesională a angajaţilor. Este în interesul nostru să avem angajaţi cu abilităţi deosebite şi de aceea îi pregătim, selectând cele mai potrivite programe care să se potrivească necesităţilor lor. În cadrul Holcim, programele şi cursurile de training au loc atât pe plan local cât şi internaţional. Pentru acest an sunt prevăzute investiţii de peste 40 milioane Euro, iar alte 40 milioane Euro urmează să fie investite în anii următori. Aceste fonduri vor fi folosite pentru îmbunătăţirea tehnologiilor de producţie, pentru protecţia mediului, pentru dezvoltarea afacerii, a serviciilor şi pentru resurse umane.

(C.A.)

VREI SĂ MERGI ÎN SPANIA?

ABONEAZĂ-TE!

SIEMENS C 25	SIEMENS S 25	TRIUM	SAGEM 3020	SONY-ERICSSON T200
680.000 LEI*	2.145.000 LEI*	578.000 LEI*	1.617.000 LEI*	2.837.000LEI**

GRATUIT: MAXON 3204, MOTOROLA D 520, BOSCH 509, SIEMENS S10
CADOURI LA CONECTARE: EXCURSII FELIX, PRODUSE COSMETICE, TRICOURI, MOUSE PADURI,ÎNCĂRCĂTOARE AUTO, ÎNCĂRCĂTOARE REŢEA, HUSE, BAX BERE.

OFERTA CONNEX
Cate o vacanta in doi, de 7 zile, in Spania, (Mallorca, Hotel 4*), pentru fiecare castigator al tragerilor la sorti zilnice, dintre cei care s-au abonat in ziua respectiva.
Regulamentul concursului este disponibil in mod gratuit oricarui solicitant la adresa de web www. Connex.ro
5 luni cu reducere de 50% la abonament (in primele 3 luni de contract si in lunile 11 si 12)
Oferta valabila pana la 15 iunie 2003.
* fara TVA; in limita stocului disponibil.

(C.A.)

S.C. DIANET COMPUTERS S.R.L.
B-dul Revolutiei Nr.83
In incinta magazinului COMSIM -LG
Calea Aurel Vlaicu BL. Z 27
Tel: 0722/292 596; 0723/180 870

DEALER CONNEX

S.C. LAMINORUL S.A. Satu-Mare
Str. Soimoşeni nr. 29;
Tel.: 0261-768.538,
0744.546.410

produce şi livrează:

▲ oţeluri late, pătrate, semiovale
▲ sârmă calibrată în bare de la Ø 4 - Ø 12
▲ sârmă trasă mată

CALITATE GARANTATĂ CU UTILAJE PERFORMANTE

(3401317)

Angajăm

■ MANAGER DE PRODUS: domeniul instalaţiilor sanitare
Condiţii: studii superioare, carnet conducere cat. B, dinamism şi profesionalism.

■ INGINER INSTALAŢII DE ÎNCĂLZIRE ŞI CLIMATIZARE
Condiţii: experienţă în domeniul climatizării, carnet conducere cat. B.

■ VÂNZĂTOR MAGAZIN INSTALAŢII SANITARE
Condiţii: absolvent liceu.

Curriculum vitae:
Telefon/Fax:
289319, 289623;
E-mail: interservice91@k.ro

(7282192)

ACUM
MATROS 2000
La fiecare mp de...
• PARCHET LAMINAT
...folia izolantă - grosime 3mm- GRATUIT
• LAMBRIURI MDF i PVC
Tel.:0257 / 349 888 , 0722 / 253 222
Arad, C. A. Vlaicu nr. 28-32
(înainte de stadionul UTA-fosta şcoală de şoferi)
(c-544)

SC TAKATA PETRI -
cu sediul în ARAD -

ANGAJEAZĂ
INGINERI ELECTRICIENI

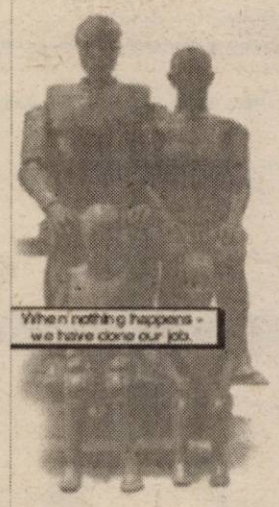

CERINŢE:
-cunoştinţe despre automate programabile Mitsubishi seria F1, F2, A, Q
sau
-cunoştinţe de bază despre automate programabile Siemens S5 şi/sau S7
-limba engleză eventual şi germană

CV-urile se depun la sediul societăţii din Arad
CALEA AUREL VLAICU (la ieşirea din Arad spre Nădlac)
Informaţii suplimentare la tel.0257/ 289.847 - d-nul Roşu Victor.

TAKATA-PETRI
Calea Aurel Vaicu F.N., Arad, tel. 0257-289.847, fax 0257-272.587

(C.A.)

SC AGROMEC CHERELUŞ SA

Cu sediul în loc. Chereluş FN, jud Arad, societate aflată în dizolvare conform hotărârii Adunării Generale Extraordinare a Acţionarilor din data de 28.08.2002 prin Lichidator **SC ACTIV GROUP SRL**, cu sediul în Arad, str. Tribunul Buteanu, nr 1,ap. 1 anunţă vânzarea conform Legii 31/1990 prin licitaţie publică deschisă, cu strigare, a următoarelor bunuri aparţinând societăţii aflate în dizolvare.

A. Bunuri mobile
-Tractor U 650 M la preţ de **56.000.000 lei**
-Echipament RIFS cu preţuri între **2.000.000-3.000.000 lei**
-Pompă transvazat la preţ de **300.000 lei**
-Dispozitiv E 301 pentru fân la preţ de **450.000 lei**
-Carcasă transmisie + punte la preţ de **500.000 lei**
-Bunuri diverse.

B. Bunuri imobile
-Sediu Agromec Chereluş-teren şi construcţii la preţ de **1.700.000.000 lei**

Faţă de licitaţiile anterioare s-a aplicat o reducere de 80% a preţului de pornire a licitaţiei.

La preţurile menţionate în listă se adaugă TVA-ul. Bunurile pot fi văzute la sediul SC AGROMEC CHERELUŞ SA, zilnic între orele 9-15. Regulamentul de organizare a licitaţiei, lista completă cuprinzând bunurile scoase la licitaţie şi preţul de pornire al acestora pot fi consultate la sediul SC AGROMEC CHERELUŞ SA. Licitaţia pentru bunurile mobile va avea loc la sediul SC Agromec Chereluş SA în data de **21.05.2003** începând cu ora **11.00**, iar licitaţia pentru sediu în data de **28.05.2003**, începând cu ora 11.Taxa de participare la licitaţie, nerambursabilă, este de **100.000 lei/participant, pentru bunurile mobile şi de 500.000 lei/participant, pentru sediu.** Caietul de sarcini pentru sediu este în valoare de **500.000 lei.** Garanţia pentru înscrierea la licitaţie este de 10% din valoarea de pornire a fiecărui bun; garanţia se restituie la sfârşitul licitaţiei participanţilor care nu au adjudecat bunurile pentru care au licitat. Înscrierile, achitarea taxei de participare şi achitarea garanţiei de participare la licitaţie se pot face la sediul SC AGROMEC CHERELUŞ SA **până cel târziu cu 1 oră înainte de începerea licitaţiei**. Pentru bunurile ne-adjudecate, licitaţiile se vor relua în fiecare zi de miercuri a săptămânii, la ora 11.00, după o publicitate prealabilă. Relaţii suplimentare la sediul SC AGROMEC CHERELUŞ SA, dl. Băcueţ Ioan sau SC ACTIV GROUP SRL tel/fax 0257/214821; 0257/214440;mobil 0744/697814 dl. Biriş Ioan.

SC ACTIV GROUP SRL

Lichidator al SC AGROINDUSTRIALA ŞAGU SA, cu sediul în jud. Arad, loc. Şagu, FN, anunţă vânzarea conform Legii 64/1995 prin licitaţie publică deschisă, cu strigare, a următoarelor active aparţinând societăţii debitoare:

A. Bunuri imobile

DENUMIRE ACTIV	VALOARE DE PORNIRE A LICITAŢIEI
SEDIU AGROINDUSTRIALA ŞAGU - spaţii de depozitare	3.000.000.000
LOCUINŢĂ nr. inv 15005 - SÎMPETRU - GERMAN	42.863.000
LOCUINŢA nr. inv. 15006 - SÎMPETRU - GERMAN	42.863.000
Teren incintă ATELIER ferma 2 - SÎMPETRU GERMAN	49.287.000
Teren incintă imobil nr 262 - SÎMPETRU GERMAN	250.000.000
Zootehnie - FERMA NR. 10 MĂNĂŞTUR	2.550.000.000
Clădire moară cu teren - FERMA NR 10 MĂNĂŞTUR	180.000.000

(C.A.)

La preţul de adjudecare se adaugă TVA-ul. Regulamentul de organizare a licitaţiei, caietele de sarcini , precum şi informaţii suplimentare se pot solicita la sediul societăţii debitoare şi la sediul SC "ACTIV GROUP" SRL. Licitaţia va avea loc în data de **23.05.2003**, începând cu ora 11.00, la sediul SC "AGROINDUSTRIALA ŞAGU" SA. Pentru bunurile ne-adjudecate, licitaţiile se vor relua în fiecare zi de vineri a săptămânii, la ora 11.00, după o publicitate prealabilă. Taxa de participare la licitaţie, nerambursabilă, este de 500.000 lei/participant. Caietul de sarcini este în valoare de 500.000 lei. Garanţia pentru înscrierea la licitaţie este de 10% din valoarea de pornire a licitaţiei pentru fiecare bun. Cumpărarea caietelor de sarcini , achitarea taxei de participare, achitarea garanţiei de participare la licitaţie şi înscrierea se pot face până cu o oră înainte de începerea licitaţiei. Relaţii la SC "AGROINDUSTRIALA ŞAGU" SA, dna Jurcă Florica, tel. 0257/418.044 sau SC "ACTIV GROUP" SRL tel 0257/214.821, 0744/697.814 dl. Biriş Ioan.

S.C. SATLINE S.R.L. TELEFON 251.461, 0744/507.211 SHOW ROOM ARAD, Piata Mihai Viteazul - BL. M7 - PARTER

TÂMPLĂRIE DIN ALUMINIU ŞI P.V.C. NOU! RATE / 5 ani AVANS 0

CU GEAM TERMOPAN; PROFILE PVC TROCAL Germania; PROFILE ALUMINIU Grecia (c.80)

S.C. ANDROMEDA SERVICE S.R.L.

Cu sediul în Arad, str. Gorunului nr. 24 angajează:

- director vânzări
- inginer instalaţii cu experienţă.
- sudori autorizaţi ISCIR în oţel.
- sudori autorizaţi în polietilenă.

SALARIZARE CORESPUNZĂTOARE

Informaţii la tel.: 0257/ 256.858, 0723/ 340.082, 0788/ 340.082. (C.A.)

MEDIASOFT

Arad, str.Av.Ioan Sava nr.5, tel/fax 0257-255.886

Centru de Formare Profesională şi Medierea Muncii

Organizeaza CURSURI DE PERFECTIONARE

1.Operator calculator (iniţiere Windows, Word, Internet, NC, baze de date) serii: din 16.05.2003 şi din 16.06.2003 dimineaţa din 19.05.2003 şi din 18.06.2003 seara
2.Contabilitate(teorie, practică) după masa-19.05.03
3.Secretariat computerizat- după masa-19.05.2003 (tehnoredactare WORD, poştă electronică E-mail)
4.Programator ajutor(Access)-după masa-15.05.03

DE INSTRUIRE

1.Proiectare asistată (AutoCad)- 17.05.2003
2.Utilizare Excel - după masa- 10.06.2003
3.Limba engleză -după masa- 02.06.2003
4.Internet-(creare pagini Web-HTML)

Plata în rate

Diplome avizate de Ministerul Educaţiei şi Cercetării.
Servicii de mediere a FORŢEI DE MUNCA avizate de MINISTERUL MUNCII (2614690)

Allianz Ţiriac Asigurări S.A.

Fii puternic alături de Allianz-Ţiriac! !

Odată cu creşterea numărului de automobile a crescut şi riscul producerii unor evenimente nedorite!

De ce să nu vă protejaţi împotriva urmărilor unor asemenea evenimente?

Încheiaţi până la 30 mai poliţa de asigurare obligatorie de Răspundere Civilă Auto (RCA) la Allianz-Ţiriac şi veţi beneficia de serviciile de calitate oferite de specialiştii noştri.

Sunteţi vinovat fără voie? Allianz-Ţiriac răspunde în locul Dumneavoastră pentru plata despăgubirilor.

Siguranţa financiară a societăţii noastre vă face mai puternic în faţa situaţiilor neprevăzute.

Allianz-Ţiriac Asigurări. Puterea de partea ta! (2516891)

(c.652) MB

TÂMPLĂRIE PVC cu GEAM TERMOPAN CALITATE GERMANĂ GEALAN Fenster-Systeme

ARAD, STR. CAIUS IACOB BL.R
FOSTUL Mag. CĂMINUL (lângă BANC POST)

[RATE până la 5 ani avans zero]

Cel mai bun! Cel mai ieftin!

TELEFOANE 0257-256.899 0722-528.185

OMNIASIG

Asigurări de viaţă S.A.

Societate de asigurări angajează în vederea promovării de produse de asigurare noi şi atractive

A. CONSILIERI FINANCIARI	B. UNIT MANAGERI
Cerinţe	Cerinţe
○ vârsta 25-55 ani	○ vârsta 25-55 ani
○ studii medii	○ studii superioare
○ abilităţi de comunicare	○ abilităţi de comunicare
○ spirit de iniţiativă, comunicare şi de echipă	○ spirit de iniţiativă, comunicare şi de coordonare echipă
	○ personalitate puternică şi aspect fizic plăcut

Compania furnizează un program complet de pregătire gratuit, remunerare de nivel înalt-bonusuri etc. şi multe oportunităţi pentru o carieră de succes.

Orice experienţă anterioară în vânzări va fi luată în considerare.

Pentru interviu sunaţi la tel. nr. 0257/213.327 şi trimiteţi fax la 0257/213.337.
e-mail: omniasig@rdslink.ro

Vă rugăm specificaţi postul vizat. (C 93)

cel mai avantajos sistem de rate

CORAURA

cu dobanda de 2% pe lună şi scadentă!!!

Puteţi achiziţiona orice produs comercializat de CORAURA si AMET

ACTELE SE FAC DIRECT ÎN MAGAZIN

MARFA SE RIDICA PE LOC LA SEMNAREA CONTRACTULUI (c.15)

TEL: 228.555
228444 279948

AVANS ZERO

FĂRĂ GIRANT

numai prin magazinele

CORAURA si AMET

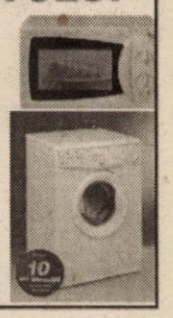

noul **Sanitaria** pentru tine!

SANITARIA

•Gresie si faianta •Articole sanitare
•Chiuvete de bucatarie
•Mobilier de baie •Accesorii diverse

• Instalatii de aer conditionat WHIRPOOL

Montaj gratuit!

Preturi promotionale!

C-lea Radnei nr.108C, MICALACA

Tel: 210 280 si 0722 294 848 (C.A.)

TERMOPLAST

FERESTRE UŞI * PVC

Viitorul obligă ...

Tâmplărie PVC cu profile design deosebit, feronerie Germania, geam termopan

NOU !!! Vânzări în rate

Alegeţi calitate superioară şi profesionalism, la preţuri accesibile !!!

TEL 0257 273.550 sau 0723.249.716 ; 0722.995.957 (3481228)

Centrul de Limbi Moderne
INTERNATIONAL FORUM
Str. G. Cosbuc, nr. 1

----- Începe un nou curs din 26 Mai 2003 -----

ENGLEZĂ, GERMANĂ, ITALIANĂ

Înscrieri: 19 - 23 Mai (14-20)
24 Mai (09-13)

Telefon: 257.223 (2614663)

Mizo Bank
BANCA DE MICROFINANTARE

BUSINESS CREDIT
... este formula de creditare pentru sume de până în 10.000 EUR/USD

INVESTMENT CREDIT
... este formula de creditare pentru sume de până în 200.000 EUR/USD

... ambele produse sunt create pentru:
- societăţi comerciale
- asociaţii familiale
- persoane fizice autorizate cu cel puţin...

... 6 luni (Business Credit), respectiv 9 luni (Investment Credit) de activitate.

... finanţează activităţi de producţie, comerţ sau servicii

Afacerea ta are succes?
Acum poţi să te extinzi pentru că există...

...MIRO BANK – partenerul dezvoltării tale!

Noi îţi finanţăm investiţiile!

Sucursala din Timişoara acordă credite şi clienţilor din Arad şi Hunedoara

Timişoara: Calea Torontalului nr. 1, tel/fax: 0256 224 422, 0256 243 691, e-mail: info.timisoara@mirobank.ro (c.56)

WEST BANK S.A.
ARAD, B-dul Revoluției nr. 88
TELEFON: 284.888; FAX: 285.202
WESTERN UNION TRANSFER DE BANI ®
Cel mai rapid mod de a primi bani din toată lumea

ADEVĂRUL

Anul XV, nr. 3912

Cotidian independent Arad

Marți, 20 mai 2003 • [illegible]agini • 5000 lei • e-mail: adevarul@arad.ro; adv.pub@arad.ro

BRAT Publicație auditată în semestrul I 2002 — Tiraj mediu zilnic vândut: 30 531

ASTRA VAGOANE CĂLĂTORI
Singurul producător de confort din domeniu
Str. Petru Rareș 1-3
Tel: 233.651 Fax: 258.168
e-mail: astra.calatori@astrac.rdsar.ro

UN CREDINCIOS DE OCAZIE - EXPERT ÎN MALVERSAȚIUNI POLITICE

În săptămâna care a trecut, Aradul și-a demonstrat vocația sa de oraș civilizat, cu oameni întreprinzători, creatori de autentice valori materiale și spirituale. Demonstrația a fost făcută de deschiderea „Zilelor Academice" în organizarea Universității „Vasile Goldiș", a rectorului său prof. univ. dr. Aurel Ardelean, a echipei de universitari care au demonstrat că orașul nostru este din punct de vedere al creației la nivelul celor mai selecte aspirații spirituale.

Deschiderea acestor zile în plen, pe secțiuni, activitățile cultural-artistice de la Castelul din Macea ne-au arătat potențialul intelectual de care dispune Aradul ca centru universitar tot mai căutat.

O altă manifestare, de această dată din domeniul creației tehnice, a constituit-o momentul aniversar al uneia dintre cele mai moderne investiții post-revoluționare din Arad: „Contor-Zenner". Și de această dată artizanul, omul de suflet care a pus bazele acestei moderne fabrici în Arad este un concitadin, dl. ing. Tudor Caracioni. A demonstrat că tehnica de vârf nu este posibilă doar în Occident, ci și în România, respectiv în orașul nostru. Aceste manifestări au evidențiat potențialul municipiului și județului Arad în creația tehnico-științifică și academică, potențial care se află mai puțin în atenția aleșilor noștri, mai cu seamă din municipiu. În timp ce unii dintre aceștia umblă după cai verzi pe pereți în SUA, de cred că nu le mai ajunge planeta Pământ, oameni de calitate din Arad demonstrează că și noi ne putem ridica la nivelul potențialului creator al Occidentului. O demonstrează universitățile cu facultățile din Arad, o demonstrează capacitatea de creație tehnică și de fabricare a unor instrumente de cea mai înaltă precizie, o demonstrează oamenii competenți care știu să mânuiască tehnica cea mai înaltă, asistată și condusă prin computere. Ce ne oferă în schimb edilii noștri, cei care huzuresc pe banii contribuabililor?

DOREL ZĂVOIANU

(Continuare în pagina 5)

REACȚII DUPĂ EȘECUL AFACERII CU CENTURYMARC

„AM AVUT APROAPE DE LA ÎNCEPUT SENTIMENTUL CĂ CEVA NU E ÎN REGULĂ"

• afirmă prefectul Dan Ungureanu după plecarea americanilor de la CET

Pagina 7

Primarul Dorel Popa încearcă să salveze aparențele

„AFACEREA CET ESTE O NEREUȘITĂ, DAR NU UN EȘEC"

3M
Soluții și Tehnologii Inovatoare
De la o Companie de Incredere
www.3m.com/ro
Tel. 021/202.8000; Fax: 021/224.3184

Premiile de fidelitate „Adevărul" pe luna mai

ȘANSA A SURÂS ABONAȚILOR DIN MUNICIPIU

Invitat principal al tragerii la sorți a fost domnul comisar de poliție ION GANDĂ, șeful Serviciului de evidență informatizată a persoanei *Șapte dintre câștigătorii a câte un milion de lei sunt din Arad, ceilalți trei fiind din Sebiș, Șimand, respectiv Ghioroc.*

Pagina 3

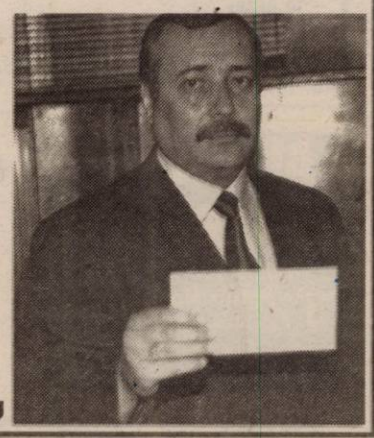

Foto: MARCEL CANCIU

Pagina 6 CUM SE VA PLĂTI ÎNCĂLZIREA, LA IARNĂ? (I)

Foto: VIOREL MUSCA

Pagina 9

SĂNĂTATE
Pagina 14

s.c. RESCO s.a.
angajează
stivuitorist autorizat
INFORMAȚII
TEL. 281.970
D-na Viderak Marta
(2614655)

PARKTRONIC
Cel mai modern sistem de parcare din Romania
Avantajele sistemului de parcare cu plata PARKTRONIC pentru cei aflati in tranzit:
- plata cu cardul, in functie de durata parcarii (35 min, 70 min, 110 min., etc)
- parcometrele functioneaza in limbile romana, engleza si italiana
- tichetele valabile 1 zi, disponibile la agentii din zona parcarii, valabile in tot municipiul
TELVERDE GRATUIT
08008.09009

ÎNCHIRIEZ SPAȚII PRODUCȚIE
500 m², 1000 m², 1500 m² – cu toate utilitățile
TELEFOANE 272.812, 0721.269.706

CALENDAR

Astăzi, Soarele răsare la ora 5 și 43 de minute și apune la ora 20 și 42 de minute. Au trecut 139 de zile din acest an. Au mai rămas 227 de zile până în 2004.

● **Praznicul zilei: Biserica ortodoxă:** Sf. Mc. Talaleu; Cuv. Talasie și Cuv. Marcu Pustnicul; **Biserica greco-catolică:** Sf. M. Talaleu

A venit BARZA!

La Arad: Săudan Marius Cristian, Suciu Andrei Vlad, Suciu Andrada Mădălina, Paravakal Martin Andrew, Tau Filip Patrick, Blig Ioana,

Niță Alecsandru Constantin, Neteu Andrei, Golda Paul Ștefan, Oniga Adelin, Moloci Core, Ionel Patric, Hent Gianina, Blaj Raul Alexandru, Dinescu Cristian Daniel, Lazăr Irina Maria, Banciu Cristina Ana Maria.

CINEMATOGRAFE

DACIA: Cavalerii Șhaolin (SUA) 10; 12,30; 15,00; 17,30; 20

Mureșul: Puterea dragostei (SUA) 10; 12; 14; 16; 18

Arta: A 25-a oră (SUA) 15; 17,30; 20

Sala mică: Asterix și Obelix 2 (Franța) 15,30; 18,30

În județ

Ineu

20-21 mai: Semne (SUA) 16; 18

HOROSCOP

Marți, 20 mai

Berbec (21.03-20.04). Astăzi veți primi o veste proastă despre un membru al familiei dvs. Dar nu vă enervați pentru că totul va reveni la normal.

Taur (21.04-20.05). Veți merge la o petrecere, unde o persoană importantă de sex opus va pune ochii pe dvs. Feriți-vă de aceasta, deoarece s-ar putea să aibă unele interese.

Gemenii (21.05-20.06). În ultimul timp sunteți cam plictisit și deprimat. Ar trebui să faceți ceva nou pentru a ieși din această stare.

Rac (21.06.-22.07). La locul de muncă va apărea o problemă pe care va trebui s-o rezolvați cât mai repede așa că nu prea veți mai avea timp liber.

Leu (23.07-22.08). Veți primi o sumă mare de bani din partea unei rude apropiate cu care vă veți plăti unele datorii.

Fecioara (23.08-22.09). Un prieten vă va ajuta să rezolvați o problemă pe care o aveați de multă vreme.

Balanța (23.09-22.10). Niște colegi invidioși vor încerca să vă discrediteze în ochii șefului, dar nu vor reuși pentru că dvs. sunteți mai isteț.

Scorpion (23.10-21.11). În viața sentimentală va merge totul foarte bine. Veți pleca cu partenerul într-o călătorie.

Săgetător (22.11-21.12). Partenerul dvs. se va confrunta cu niște probleme. Încercați să-l susțineți și să-l ajutați.

Capricorn (22.12-19.01). Niște planuri pe care vi le-ați făcut de multă vreme nu vor ieși chiar așa cum v-ați dorit.

Vărsător (20.01-20.02). Astăzi veți fi supărat pentru că v-ați certat cu un membru al familiei. Cu sănătatea stați foarte bine.

Peștii (21.02-20.03). O persoană de sex opus vă va da o veste pe care o așteptați de multă vreme. Situația dv. financiară se îmbunătățește pe zi ce trece.

„ADEVĂRUL" VĂ ASCULTĂ

La telefonul dimineții, 280944, între orele 9,00-12,00

Piață de zdrențe

Dl. Gheorghe Popa, din Lipova, ne-a contactat la redacție, fiind nemulțumit de piața din oraș. „Cum e posibil ca în piață să se aducă tot felul de zdrențe aruncate de alții? Pantofii sunt lângă alimente, este groaznic, nu există nici un fel de organizare", spune revoltat dl. Popa.

Produse alterate la Billa

D-na Dorina Blaj din Arad ne-a contactat la redacție pentru că este nemulțumită de serviciile oferite de magazinul Billa. „Duminică după-masă am cumpărat un pui congelat. După ce am ajuns acasă ș l-am pus la dezghețat, am constatat că este alterat mirosea groaznic și avea și c culoare gălbuie. Când am mers înapoi la magazin și am cerut să vorbesc cu șeful d magazin, acesta nici nu a vru să stea de vorbă cu mine. Alț muncesc câteva zile ca s adune bani pentru a-ș cumpăra un pui și să mai aib și norocul să fie stricat..." spune d-na Blaj.

Redactor de serviciu M. GOGOT

METEO

Vremea va fi frumoasă și relativ caldă în cursul zilei, dar va deveni instabilă noaptea.Cerul mai mult senin ziua, se va înnoura treptat în cursul nopții, când local va începe să plouă.Ploi ce vor avea și caracter de aversă. Vântul va sufla slab la moderat cu intensificări temporare în cursul nopții din sector sud-vestic.

Temperaturi maxime: 25 la 29°C. **Temperaturi minime:** 13 la 16°C.

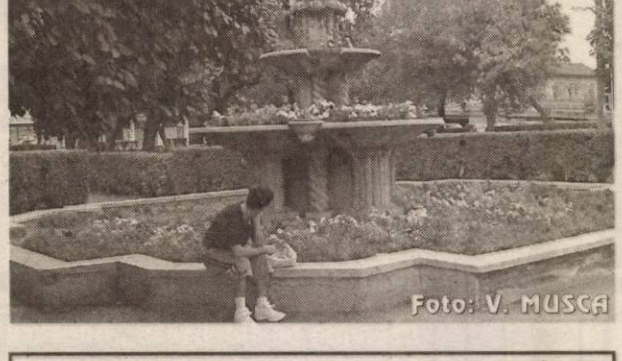

LANSARE DE CARTE

Azi, 20 mai, de la ora 13, la Biblioteca Universității „Aurel Vlaicu" din Arad, Piața Avram Iancu, nr.7, are loc o un eveniment editorial. Se vor lansa patru cărți, apărute la Editura Albastră, Cluj-Napoca:

- **Lecții de Mathcad 2001 Professional**, autor Octavian Cira
- **Lecții de Excel**, autori Dominic Bucerzan și Ana Vulpe
- **Lecții de utilizarea calculatoarelor**, autori Dominic Bucerzan și Ana Vulpe
- **Lecții de Word**, autori Dominic Bucerzan și Ana Vulpe.

AU PLECAT DINTRE NOI!

Pecican Florița (1927), Noghiu Maria (1913), Crăciun Ghizela (1915), Killner Elena (1925), Cerb Aurelia (1933)

COMENZI TAXI

● GETAX	280.705; 280.100; 280.548
● DIESEL STAR	212.222; 0722.361.011; 0745.645.645
● EUROPA	275.555; 0723.677.555; 0744.828.163
● MIRCO MILI	230.530; 230.730
● ALFA PLUS	349.349; 256.222
● TAXI ARAD	244.244; 274.444; 0722755440
● FAVORIT	280.000; 281.111; 0740083333; 0742409992

UTILITARE

PRIMĂRIA MUNICIPIULUI

Program de relații cu publicul (camera 5) luni-miercuri-vineri între orele 8-12; marți-joi între orele 8-12; 15-17 - tel. 284.744, tel. centrală 281.850.

PIEȚE, TÂRGURI

Astăzi este zi de piață la Sebiș, Almaș, Apateu, Semlac, Sântana, Șilindia, Vârfurile. Târguri săptămânale se desfășoară astăzi la Chișineu Criș, Almaș, Șilindia și Vârfurile.

Mâine, miercuri, va fi zi de piață la Pâncota, Beliu, Buteni, Șiclău, Macea, Vânători, Pecica, Șiria și zi de târg la Beliu și Buteni.

* Sunt deschise târgurile de animale de la Beliu, Pecica, Lipova, Sântana, Bârzava, Arad-Obor și Sânicolaul Mic.

FARMACII DE SERVICIU

• Farmacia **REMEDIUM** Arad, B-dul Revoluției nr. 52-54. Program luni-vineri: 7,30-20,00; sâmbătă 8,00-14,00. Telefon 233195. Eliberează medicamente compensate și gratuite. • Farmacia **LIBRO PHARMA NON STOP** Calea Aurel Vlaicu 60-68 (lângă stadionul (UTA) telefon 212.992. Eliberează medicamente compensate și gratuite. • Farmacia **TEAHA-FARM**, B-dul Revoluției nr. 65. Program: luni-vineri 8-21, sâmbătă 9-13. Telefon 254.587. Eliberează medicamente compensate și gratuite. • Farmacia „**OMNIAFARM**", Calea Aurel Vlaicu, Bl. Z28, cu program zilnic de la orele 8,00-22,00. Telefon 271724. Eliberează rețete gratuite și compensate.• Farmacia **ELPIS PHARM** Micălaca, zona Piața Soarelui, str. Voinicilor, colț cu str. Păsunii, Bl. 193, sc. A, parter. Program: luni-vineri 8-20, sâmbătă 8,30-14. Tel: 259-619.

URGENȚE STOMATOLOGICE

Cabinetul de pe str. Crișan (în spate la Gionelli) are program non-stop. Telefon: 253794. Cabinetul din B-dul Revoluției nr. 62, ap. 17. Zilnic: conform orarului (robot pe telefon); sâmbătă între 9-14. Telefon: 256.665.

Cabinetul Stomatologic din Calea Victoriei nr. 7 A asigură zilnic urgențe, inclusiv sâmbăta, între orele 10-15. Telefon 095.565.622.

Cabinetul stomatologic din B-dul Revoluției nr. 95, etajul I, asigură urgențe, zilnic între orele 8-14, telefon 282184.

Cabinetul Stomatologic din str. Crișan nr. 6 (vis-a-vis) de Complexul Stomatologic) asigură urgențe stomatologice. Luni-Joi: 13,30-19,00; Vineri: 9,00-15,00. Tel. 338.101.

SANITAR-VETERINARE

Punct autorizat de însămânțări artificiale veterinare în Aradul Nou, str. Ady Endre nr. 21, tel. 288.292.

DISPENSAR VETERINAR

Dispensarul veterinar din Aradul Nou efectuează zilnic, orele 8-16 (sâmbăta 8-12) examen trichineloscopic, castrare porcine, ecornarea viteilor, însămânțări artificiale. Telefon 287.298.

ÎNTRERUPERI CURENT ELECTRIC

Marți, 20 mai (8-15): B X24, sc. A, B, Bogdan Voievo Câmpineanu, Nouă, Grădina rilor, Fântânii, Doda, Faurilo Alexandru cel Bun; **(9-14)** Micălaca Bl. 309, sc. A, B, C,

CITIRE APOMETRE

Marți, 20 mai: Bl. Dr. Suciu, Bl. 201-255, 326-367 701-734, Micălaca, Bl. C Ghibu, Bihorului, Bl. P. Rares Aleea Romanței, Războien Comunarzilor, Bl. A, N, U, X Calea Aurel Vlaicu, Bl. Predea Cocorilor, Inului, Pelinului, E Faleza Sud, Bl. Cale Romanilor, Haiducilor, Bl. Bar Mărăcine, Ghiba Birta, Abruc Digului, Șt. O. Iosif, Salonte Porumbacului, Vulturilo Veseliei, Mehedințeanu, Filote Volta, Lungă, Rodnei, Rebreanu, Târgului

ADMINISTRAȚIA FINANCIARĂ

Administrația Financiară municipiului Arad: Asisten contribuabili (impozitul p venitul global) - telefo 280633, 280733, int. 19 între orele 8,00-12,0 Informații suplimentare www.finantearad.ro

TELEFON DE URGENȚĂ LA POLIȚIE: 955

Noul număr de centra telefonică al I. J. P. (Inspe toratul Județean de Poliț Arad: 207.100.

PROTECȚIA CONSUMATORULUI

B-dul Revoluției, nr. 5 Telefon: 254047/257049.

ADEVĂRUL
COTIDIAN INDEPENDENT ARAD
Editor: S.C. ADEVĂRUL Arad S.R.L.
COD FISCAL R 1681938 ● COD SICOMEX 19.604 ● CERTIFICAT J 02/1886 / 31X 1991 ● COD SIRUES 020956601 ● ISSN 1220 - 7489

Redacția și administrația: 2900 Arad, Bd. Revoluției nr. 81. Telefoane: SECRETARIAT - 281802, fax 280655, 280625; ADMINISTRAȚIE - CONTABILITATE - 281797; MICA PUBLICITATE - 210775; MAREA PUBLICITATE - 280904; CLUBUL PRESEI - 280989.

Consiliul de administrație: președinte - **DOREL ZĂVOIANU**, telefon 281802, 280625; vicepreședinte - **MIRCEA DORGOȘAN**, telefon 281802, 280625; membri: **NICU COJOCARU**, telefon 280904; **MIRCEA CONTRAȘ**, telefon 280854, **LIZICA MIHUȚ**, telefon 280070, **ȘTEFAN TABUIA**, telefon 281855, **MIRCEA ȚIȘCĂ**, telefon 280904.

Colegiul de redacție: **MIRCEA CONTRAȘ** (redactor-șef); **MARCEL CANCIU** (șef secție foto), telefon **281701**; **ALEXANDRU CHEBELEU** (șef secție sport), telefon **281701**; **NICU COJOCARU** (șef secție publicitate) telefon/fax: **280904**; **GABRIELA GROZA** (secretar general de redacție), telefon **280854**; **VASILE FILIP** (șef secție cultură-învățământ-tineret), telefon **281855**; **280003**; **IOAN IERCAN** (șef secție politică), telefon **280943**; **DORU SAVA** (șef secție social-economic), telefon **281738**; **ȘTEFAN TABUIA** (șef secție actualități), telefon **281855**; **280003**; **DOREL ZĂVOIANU** (președinte al Consiliului de administrație), telefon **281802, 280625.**

Tiparul executat la S.C. MEDIAGRAF S.A. ARAD, str. Feleacului F.N., telefon 250902, fax 250920

„Adevărul" poate fi citit și pe Internet la adresa http://adevarul.arad.ro

Echipa de serviciu

IOAN TULEU secretar de redacție

Bianca Felea, Ioan Leac, Adela Pop, Dina Rujan, Ramona Vidulescu tehnoredactare computerizată

Doina Jurcă, Dan Roman, Aurica Telcian, Dacian Toduță corectură

Rețeta zilei

CARTOFI UMPLUȚ

Spălați, ungeți cu puțin ulei și puneți în cuptorul fierbinte 10 cartofi mari. După ce s-au copt și aproape s-au răcit, tăia în jumătăți lungi și scoateți-le cu o linguriță miezul, pe ca combinați cu 250 gr de brânză de oi, 1 linguriță chimen pisa puneți sare. Umpleți cartofii cu acest amestec, puneți-i a jumătăți în cuptor și acoperiți-i cu cașcaval ras. În loc de brâ puteți folosi ciuperci călite, slănină afumată sau orez fiert com nat cu gălbenușuri.

Cursul valutar*

VALORI ÎNREGISTRATE IERI, 19 MAI 2003

Denumirea valutei	BNR	BCR		BRD		Banca Transilvania		Banca Românească		Banca Romexter	
		C	V	C	V	C	V	C	V	C	V
Euro	37741	37200	37700	37520	37860	37200	37800	37300	37800	37100	377
Dolar S.U.A.	32220	32200	33000	32080	32430	32200	32900	31887	32444	32100	325
Forint	154	144	159	149	157	149	154	-	-	-	

Premiile de fidelitate „Adevărul" pe luna mai

ȘANSA A SURÂS ABONAȚILOR DIN MUNICIPIU

Cei peste 23.000 de abonați ai ziarului „Adevărul" au un dublu avantaj. Pe de o parte că își asigură primirea zi de zi a cotidianului preferat la un preț convenabil (jumătate din cât ar costa cumpărarea zilnică a ziarului de la chioșcuri) iar pe de altă parte au șansa de a câștiga, lunar, câte zece premii de fidelitate în valoare de un milion de lei fiecare. Încercând să fructifice această șansă, peste 6100 de abonați au completat și expediat pe adresa redacției în această lună taloanele de concurs.

Ieri, la sediul redacției a avut loc desemnarea, prin tragere la sorți, a celor zece câștigători, invitat principal fiind în această lună domnul **comisar de Poliție Ioan Gandă, șeful Serviciului de evidență informatizată a persoanei.** Comisia de validare a fost alcătuită, ca de fiecare dată, din colaboratorii noștri de la Oficiul județean

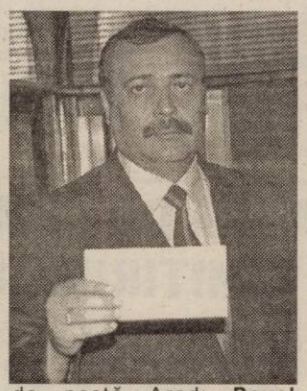

de poștă Arad: **Pavel Răzman, șeful oficiului, Ilie Tripa și Ioan Bugariu - inspectori principali în cadrul oficiului.** După introducerea în urnă a taloanelor de concurs și efectuarea extragerii, cele zece premii de fidelitate, în valoare de un milion de lei fiecare, au revenit următorilor cititori:

1. Varga Maricica, Arad, Aleea Hercule, Bl. 89, Et. 3, Ap. 16

2. Bucovețean Vasile, Arad, str. Gh. Doja, nr. 21

3. Roxa Ioan, Arad, Predeal 14, Bl. 1B1, Sc. B, Et. 1, Ap. 7

4.Urs Alexandru, Sebiș, str. Mureșului nr. 7

5. Lile Cornel, Arad, str. Porumbiței nr. 1

6. Ardelean Veturia, Arad, Calea Romanilor, Bl. C2, Sc. A, Et. 1, Ap., 8

7. Negrilă Paula-Luxa, Arad, B-dul Decebal, nr. 27, et. 1, Ap. 10

8. Jarda Paraschiva, Șimand, nr. 277

9. Peia Lucia, Ghioroc, nr. 431 jud. Arad

10. Dumbravă Borbala, Arad, Iuliu Maniu bl.P/3, ap. 23.

Cei zece abonați sunt invitați la sediul redacției joi, 22 mai a.c. ora 12, pentru a-și ridica premiile pe baza chitanței abonament valabilă pentru luna mai și a buletinului de identitate.

M. CONTRAȘ

FURT

■ În cursul nopții de 18/19.05.2003, în jurul orelor 01,15, a fost prins în flagrant **Petrean Ștefan-Iosif**, de 35 ani, din Arad, care a sustras mai multe ștergătoare de parbriz de la autovehiculele parcate în zona Fortuna din municipiul Arad. Persoanele care constată lipsa ștergătoarelor de parbriz, sunt rugate să se prezinte la Poliția Municipiului Arad, pentru a reclama furtul, în vederea recuperării prejudiciului.

VIOLARE DE DOMICILIU

● Este cercetat în stare de libertate **Golea Dorel**, de 47 ani, din Poienari, care în 21.04.2003 a pătruns fără drept în locuința numitului D.T. din localitate și a refuzat să o părăsească la cererea acestuia.

INFRACȚIUNI LA REGIMUL CIRCULAȚIEI

▼ Este cercetat în stare de libertate **Gilău Alexandru**, de 45 ani, din Arad, care a condus pe drumurile publice autocamionul AR-03-FEC, având o concentrație alcoolică de 0,73 mg/l alcool pur în aerul expirat.

▼ Este cercetat în stare de libertate **Jula Casian**, de 54 ani, din Craiva, care a fost depistat conducând un autovehicul pe drumurile publice, în timp ce se afla sub influența băuturilor alcoolice și a refuzat recoltarea probelor biologice, în vederea stabilirii alcoolemiei.

Tăieri ilegale de arbori

■ Este cercetat în stare de libertate **Groza Cristian**, de 16 ani, din Suceava, care în 12.05.2003 a tăiat ilegal și sustras din Pădurea Ocolului Silvic Gurahonț un cireș, în valoare de 7.100.00 lei. Prejudiciul a fost recuperat.

■ Este cercetat în stare de libertate **Oprea Sorin**, de 22 ani din Suceava, care în 12.05.2003 a tăiat ilegal și sustras din Pădurea Ocolului Silvic Gurahoț un cireș, în valoare de 2.200.000 lei.

Întâlnire de suflet, după 30 de ani

Sâmbătă a avut loc, într-o atmosferă caldă și emoționantă, întâlnirea de 30 de ani a Anului V B-TCM - din cadrul Liceului Industrial de Construcții Mașini, acum Grupul Școlar „Iuliu Maniu".

Bucuria foștilor liceeni a fost imensă, ca de fiecare dată când s-au întâlnit, respectiv la cinci, zece, douăzeci și douăzeci și cinci de ani. Aproape toți au răspuns „prezent" în fața dirigintei **Ana Cociu**, după care și-au amintit, fiecare, întâmplări din vremea celor mai frumoși ani.

Și de data aceasta elevilor le-au fost alături profesorii **Iosif Czegledi** (director), **Alexandru Nădăban** (director ajdunct), **Stelian Ardelean**, ing. prof. **Ioan Boldan**, ing. prof. **Francisc Craiciovici**, prof. **Rodica Gheorghe**, respectiv prof. **Ștefania Zăvoian**.

Promoția s-a întâlnit, sâmbătă, în „a 50-a tinerețe" a ei, cum s-au exprimat câțiva foști liceeni, trecându-și în revistă atât realizările, cât și inerentele mici eșecuri cu care s-au confruntat în viață. Cei mai mulți însă sunt acum tehnicieni cu înaltă calificare, programatori pricepuți, ingineri de valoare, profesori, dintre ei devenind inclusiv doi colonei, respectiv un primar.

De la reuniunea de anul acesta au lipsit foștii colegi care s-au stins din viață, la care cei prezenți s-au gândit cu adânci regrete, și doi foști liceeni care locuiesc peste Ocean. Au reușit să vină, totuși, doi colegi din Israel, respectiv Germania.

Seara de sâmbătă s-a încheiat la Braseria „Parc", unde foștii colegi și dascălii lor au petrecut pe cinste, ca în tinerețe, chiar dacă trei dintre ei sunt deja bunici. **Tineri** bunici, așa cum își spun și, de altfel, sunt.

EUGENIA PANTEA

S.C. Fininvest S.A. Arad
Str. Renașterii nr. 92,
tel/fax: 0257/279.912; 259.912
Fabrica Ghioroc-Tel. 0257-216.094 0257-216.296

Pavaje, borduri, elemente prefabricate din beton vibropresat

- pavaje executate pe instalație automatizată în diverse forme și culori
- borduri din beton vibropresat de diverse dimensiuni
- bolțari din beton
- elemente de beton pentru mobilier urban
- beton

- AGREMENT TEHNIC - M.L.P.A.T. -

(C.P.)

CURSURI

Casa de Cultură a Municipiului Arad anunță **înscrieri la următoarele cursuri: secretariat - dactilografie; lb. engleză; lb. italiană; lb. germană; coafură; cosmetică; inițiere PC și cursul de calificare în profesia de disc-jokey. Înscrierile se fac zilnic, la sediul Casei de Cultură din str. Gh. Lazăr nr. 1, între orele 10-13. Informații la telefon 211918.**

S.C. EURO TRANS S.R.L. ȘIRIA
EFECTUEAZĂ TRANSPORT DE MARFĂ
CU AUTOCAMIOANE DE 20 TONE
ACHIZIȚIONEAZĂ DEȘEURI DE FIER VECHI
ÎN CANTITĂȚI MARI
VINDE AUTOCAMIOANE „ROMAN", „VOLVO", „MAN" și AUTOBASCULANTE
INFORMAȚII: ȘIRIA, STR. GĂRII, NR. 2073
Tel.: 0723.404.010 0722.731.413
0257/531.128
(c.p. 105/2003)

Proiect de 65.000 de euro

CURSURI DE CALIFICARE GRATUITE LA UNIVERSITATEA „AUREL VLAICU"

La sfârșitul săptămânii trecute, rectorul Universității „Aurel Vlaicu" (UAV) din Arad, **prof. univ. dr. Lizica Mihuț** a participat la București la o conferință organizată de către Ministerul Educației și Cercetării. Consiliul Național pentru Cercetare Științifică a propus rectorilor veniți din întreaga țară o temă de actualitate în lumea occidentală: **„Educația permanentă și învățământul superior"**. S-a plecat de la ideea că în toate țările avansate din punct de vedere economic există o permanentă preocupare pentru educația continuă. Acest tip de educație se desfășoară pe parcursul întregii vieți a unui salariat, prin diverse forme de cursuri și specializări atât din punct de vedere teoretic cât și practic. E adevărat că în țările occidentale există fonduri generoase pentru acest tip de studii. Rectorul Universității „Aurel Vlaicu", **prof. univ. dr. Lizica Mihuț** consideră însă, că Universitățile ar trebui să fie un catalizator al dezvoltării sociale din zonele în care aparțin. Vorbele s-au transformat într-un exemplu concret: Universitatea arădeană a reușit să pregătească un proiect PHARE prin care a obținut 65.000 de euro. Fondurile sunt

nerambursabile și vor fi destinate pentru specializarea șomerilor arădeni în meserii cerute pe piața de muncă: asistent manager, confecționer textil și sudor electric. „Cursurile sunt gratuite și se adresează tuturor șomerilor arădeni care vor să învețe o meserie căutată pe piața muncii. Dorim să colaborăm și cu Agenția Județeană pentru Ocupare și Formare Profesională, care să ne ajute în acest demers", a precizat doamna rector. Cursurile vor începe în momentul în care vor fi înscriși minim 25 de cursanți pentru fiecare specializare. O bună parte din banii câștigați prin proiect au fost folosiți pentru amenajarea unor săli de curs, pentru dotarea cu calculatoare sau tipărirea unor cursuri și pliante ale universității arădene. Cursurile vor dura trei luni și vor îmbina teoria cu practica la firme arădene de profil.

Absolvenții vor primi o diplomă de calificare și vor avea mari șanse să se angajeze la firmele în care vor învăța meserie. „Experții din cadrul Uniunii Europene spun că trebuie să fim o societate a cunoașterii și că e vitală lansarea unor programe de educație continuă. Spre acest lucru se va axa și o parte din strategia noastră de viitor", a declarat **prof. univ. dr. Lizica Mihuț.**

OLIMPIU BULZAN

CULTURA CARE NE UNEȘTE

Ieri, spre orele prânzului, la **Casa Neumann**, de față fiind viceprimarul **Bognar Levente**, secretarul muzical al Filarmonicii, șefi de compartimente din orchestra simfonică arădeană, cadre didactice din învățământul superior, funcționari locali și euroregionali, **dirijorul Dorin Frandeș,** directorul Filarmonicii de Stat a lansat programul cultural al cărui inițiator este. În valoare de 53 000 de euro - o sumă mare alocată culturii, dacă e să ne gândim în termenii actuali - proiectul, în curs de materializare în zona Tisa, Crișuri, Mureș, Dunăre, va cunoaște manifestări muzicale în mai multe orașe de dimensiuni comparabile din România și Ungaria, chiar în anumite locuri unde nu există ansambluri simfonice.

Pe parcursul desfășurării programului, se va face o **masivă pledoarie pentru muzica vie**, știut fiind că educația se **face prin capodopere**. Este o încercare de **contrapondere la subproducțiile** de așa zis muzică de divertisment, în fond scrâșnete de clanțe și conducte, ce se expulzează printr-o diabolică conjurație a ignoranței pe piața radio și tv.

În paralel, se va efectua un studiu sociologic privitor la modul în care tinerii din diferite medii sociale și culturale percep fenomenul muzical.

Se întrezăresc, într-o perspectivă nu prea îndepărtată, programe similare cu Basarabia, Ucraina, existând deja unul cu Bulgaria.

DANA TODOR

S-A PUS PIATRA DE TEMELIE A NOII CAPELE DIN CIMITIRUL „POMENIREA"

În toamna acestui an, cimitirul „Pomenirea" va avea o nouă capelă amenajată conform cerințelor vremurilor în care trăim, după cum spunea chiar primarul **Dorel Popa**, unul dintre inițiatorii acțiunii, alături de **Edeleni Coloman**, directorul Gospodăririi Comunale.

Ieri dimineață, într-un cadru festiv, onorat de prezența Preasfinției Sale Timotei Seviciu, episcopul Aradului, Hălmagiului, Ienopolei și Hunedoarei și a numeroși preoți din partea tuturor cultelor existente în municipiu, a fost inaugurat șantierul, în fapt s-a pus piatra de temelie a viitoarei capele.

„Inaugurarea acestui șantier este un act de mare conștiință și mândrie, precum și o datorie creștinească. În calitate de inițiatori, Primăria și Gospodărirea Comunală au făcut o analiză a nevoilor urbei, ajungând la concluzia că această capelă este imperios necesară," a lecturat primarul **Dorel Popa** din documentul care fost îngropat, la propriu, în temelia viitoarei construcții,' pentru a sta mărturie generațiilor viitoare.

După tăierea panglicii inaugurale, a urmat slujba religioasă. Evenimentul s-a încheiat într-o manieră originală, prin turnarea a 50 de m.c. de beton în fundația viitorului lăcaș.

Coloman Edeleni, directorul Gospodăririi Comunale Arad și unul dintre inițiatorii proiectului a ținut să evidențieze participarea gratuită a firmelor de construcții ICIM și Conar, precum și înțelegerea proiectantului care a realizat schițele gratuit.

În termeni tehnici vorbind, capela va avea patru camere cu aer condiționat, dispuse în formă de cruce, două camere „frigo" și o încăpere destinată preoților, unde aceștia se pot pregăti înainte de oficierea slujbei.

SORINA AMBRUȘ

Ieri la Casa Armatei

ÎNAINTĂRI ÎN GRAD – ÎNTR-UN CADRU FESTIV

Ieri, printr-un Ordin al Ministrului Apărării Naționale, Ioan Mircea Pașcu, nouă foști veterani de război și ofițeri în retragere au fost înaintați în grad. Cu respect în voce și emoție în suflet, generalul Aurel Golcea i-a numit pe cei nouă sărbătoriți. La gradul de colonel în retragere au fost înaintați lt.col. Marian Vasile, Popa F. Augustin, și Radu V. Ion, la cel de locotenent colonel în retragere maiorii Bretoteanu Nicolae Miron, Nedelcu Marin, Popeangă I. Vasile. Butar Ileana Iosif a primit gradul de plutonier adjutant principal în retragere, Tripa Gheorghe – plutonier adjutant în retragere, Berlo N. Pavel – plutonier major în retragere, iar Dogather Arcade – sublocotenent în retragere.

Evenimentul a fost marcat de prezența prefectului Dan Ungureanu care a ținut să-i felicite pe toți cei nouă slujitori ai patriei dorindu-le multă sănătate și la mulți ani. Ca orice sărbătoare, acesta s-a încheiat cu ciocnirea unei cupe de șampanie pentru sănătatea , pacea și libertatea românilor.

M. POPESCU

MARȚI, 20 MAI 2003

TVR 1

7,00 Jurnalul de dimineață
7,30 Bună dimineața, România!
10,00 Teleshopping
10,50 Iartă-mă! - rel.
11,50 LiMuzica - rel.
12,20 Dragoste și răzbunare - rel.
13,10 Interes general - rel.
14,00 Jurnalul de prânz
14,30 Puncte cardinale
15,00 Vector III
16,00 Kronika
17,00 Destine secrete - s.
17,50 Dragoste și răzbunare - s. (AP)
18,45 Trăznet în ring - Drumul spre Riga - Eurovision 2003
19,00 Jurnal. Meteo. Sport
19,55 România deasupra lumii
20,00 Mi se spune Bruce - comed. SUA, '87
21,50 Seară bună!
23,00 Jurnalul de noapte
23,30 Cu ochii-n 4
0,00 Hotelul New Rose - SF '98
1,35 Sănătate pentru toți! - rel.
2,05 Jurnal - rel.

TVR 2

8,00 Desene animate
8,30 Puls 2003 - rel.
9,15 Tonomatul DP2
11,15 Tineri și îndrăgostiți - s., rel.
12,15 Documentar
12,45 Locuință pentru doi - s.
13,15 Pescar hoinar
13,45 Desene animate
15,00 Toți împreună
16,00 Tribuna partidelor europene
16,30 Atlas - rel.
17,20 Nu vezi 2 la fel
17,30 Spații subiective
18,30 Știri regionale
19,00 Preluare *Jurnal* de pe Canalul România 1
19,35 Banatica (emisiune în limba germană)
20,10 eForum
21,00 Ruleta rusească
21,30 Telejurnal
22,00 Noiembrie, ultimul bal - f. România, '98
23,30 Teatru: **Hagi Tudose** de Barbu Delavrancea
1,35 Documentar - rel.
2,30 Locuință pentru doi - rel.

PRO TV

7,00 Teo - rel.
7,50 Omul care aduce cartea
7,55 Știri vesele cu Bordeianu
8,00 Știrile Pro TV - Ziarul dimineții tale
9,05 Rondul de dimineață
10,30 (AP) Tânăr și neliniștit - s., rel.
11,40 Învățați engleza cu Victor - rel.
12,00 Rebelii și tocilarii - s.
12,55 Știrile Pro Tv
13,30 Șusan - rel.
14,00 Gusturi mediteraneene
14,30 (AP) Sânge și orhidee - s.
16,00 Tânăr și neliniștit - s. (AP)
17,00 Știrile Pro TV
17,45 Teo
19,00 Știrile Pro TV
20,00 Armata invincibilă - SF,SUA, 1994
22,00 Știrile Pro TV
22,45 Washington-ul sub teroare - f. SUA, '98
1,00 Știrile Pro Tv
1,15 (12) Lovitură pe Wall Street - s.
2,15 (12) 13-14 cu Andrei Gheorghe
2,45 Învățați engleza cu Victor - rel.

TV ACASĂ

6,00 (AP) Perla, cărările iubirii - rel.
6,45 (AP) Cealaltă femeie - s.
7,30 Rețeta de acasă - rel.
7,45 Învață franceza cu Victor - rel.
8,00 (AP) Dragoste și putere - s.rel.
8,30 Învață engleza cu Victor - rel.
9,00 Juana - s., rel.
9,50 Dădaca la 2+1 - rel.
10,15 Pisica sălbatică - rel. (AP)
11,10 De 3x femeie - rel.
12,15 Răzbunarea - rel.
13,15 Intrusa - s. (Ap)
15,00 Învață franceza cu Victor - rel.
15,30 Învață engleza cu Victor - rel.
15,45 Salome - s.
17,00 (AP) Dragoste și putere - s.
17,30 Cealaltă femeie - s.
18,25 Rețeta de acasă
18,35 Perla, cărările iubirii - s.
19,30 Povești adevărate
20,00 Pisica sălbatică - s.
21,00 De 3x femeie
21,50 Dădacă la 2 plus 1
22,00 (AP) Răzbunarea - s.
23,00 5' shopping
23,05 Juana - s. (AP)
0,00 Povești adevărate - rel.
0,30 Învață franceza cu Victor - rel.

HBO HBO

8,00 **Cină cu prietenii** - dramă, 200' (12)
9,30 Culoara banilor - dramă, 1986 (12)
11,25 În timp ce tu dormeai - comed. rom., 1995
13,05 Un gentleman la New York - com. '88 (12)
14,40 Aventura Katjei - Danemarca, '99
16,00 Căsătorește-te cu mine! - comed. Franța, 2000 (12)
17,30 Joe Dirt - com. '01 (12)
19,00 Planeta maimuțelor - SF, 2001 (12)
21,00 A noua poartă - horror, Franța, '99 (16)
23,10 Proiectul „Blair Witch" -horror, 1999 (16)
0,30 Sex, crime și dans - dramă, 2001 (16)

PRIMA TV

7,00 Detectivi de elită - s., rel.
8,00 Video Star
11,45 Filmul și televiziunea - rel.
12,13 Clip Art - rel.
12,15 Star 30 Air Play - rel.
13,15 Ce-i în frigider - rel.
13,45 Uite cine mă întreabă - rel.
14,15 Film serial - s. rel.
15,25 Detectivi de elită - s. (AP)
16,45 Big Brother - Fratele cel mare - Camera secretelor
17,00 În familie - s., rel.
17,27 Rețeta zilei
17,30 100% Xtrem
18,00 Focus
19,00 Film serial
19,30 Big Brother - Fratele cel mare
20,30 În familie - s.
21,00 Cele mai mari secrete ale magiei - doc.
22,00 Vrei să fii miliardar?
23,00 Focus plus
23,30 Salut! Big Brother - Fratele cel mare (talk-show) - live (16)
0,30 Big Brother - Fratele cel mare - Camera secretelor
0,45 Clubbing Show
1,00 În familie - s., rel.
1,30 Focus plus - rel.

ANTENA 1-TV ARAD

6,00 Magazin sportiv- rel.
6,30 Știri TVA - rel.
7,00 Observator * Sport
8,00 Cafeaua cu sare
10,00 Zile din viața noastră - s.
11,00 Milagros- s.
12,30 Canalul de știri - rel.
13,00 Știrile amiezii
13,15 Râul dezlănțuit - f. rel.
15,00 Îngerii lui Charlie - s.
15,55 Publicitate, Promo
16,00 Divertisment
16,25 Publicitate, Promo
16,30 Știri Arad
16,55 Publicitate, Promo
17,00 Știri
17,30 Babilonia
19,00 Observator * Sport * Meteo
20,00 Din dragoste
22,00 Știri Arad
22,10 Canalul de știri
22,35 Marius Tucă Show
23,35 Observator
0,10 As If - s.
0,30 Babilonia - rel.
2,00 Observator - rel.
3,00 Cafeaua cu sare - rel.
5,00 Marius Tucă Show

TV RCS

9,00 Rock on the Earth - divertisment
9,30 Știri RCS 1 - rel.
10,10 5 minute de carte
10,15 Tradiții și folclor
10,30 La N. de la paralela 60 - doc.
11,15 Trei destine - s. rel.
12,00 Microb - rel.
13,30 Știrile RCS 2 - rel.
14,10 5 minute de carte
14,15 Videoclipuri
14,30 Trei destine - s.
15,15 Videoclipuri
15,30 Life magazin - rel.
17,00 Convietuiri
17,30 Știri RCS 1
18,10 5 minute de carte
18,15 (AP) O prietenie deosebită - film
19,45 Videoclipuri
20,00 Emisiunea de ce?
21,00 Atitudini - doc.
22,00 Știrile RCS 2
22,40 (AP) Fantomele nu pot să facă nimic - film
24,00 Închiderea programului

B1 TV

6,10 Fox News
7,25 Calendar ecumenic
8,00 Espresso
11,00 Fan X
11,30 Gala - rel.
12,25 Calendar ecumenic
12,30 Știri
13,00 Nașul - rel.
14,00 La Strada - rel.
15,00 Fan X
15,30 Max It - rel.
15,45 Fan X
17,00 Rezumat Bundesliga
18,00 La limită
18,30 Beverly Hills, 90210 - s.
19,30 La Strada
19,50 Max It
20,00 Știri
20,30 Gala
21,30 Ediția de noapte
22,00 Nașul
23,30 Beverly Hills, 90210 - s.
0,30 La Strada - rel.
1,00 Știri - rel.

TELE 7 ABC

7,35 Șapte știri - rel.
8,10 Passtorul cel bun - rel.
10,00 Emis. pentru copii
11,00 Doc.
12,00 Dosarele Terrei
12,30 Viitorul azi
13,00 Trecutul pierdut - rel.
14,15 Bambusul iarna - rel.
17,00 Documentar
18,00 Cântăreții străzii
18,30 Cocktail japonez
19,20 Șapte știri
20,00 Pentru că se iubesc - Film
21.30 Eliberat din dragoste
22,00 Dosarele Terrei - doc.
22,30 Destinația Germania
23,00 Șapte știri
0,00 Activ FM

REALITATEA TV

8,00 Ediția de dimineață
10,00 Știri
10,15 Vectorul Cristoiu
10,30 Cafeneaua artelor
11,00 Jurnal
12,30 În fața națiunii
14,00 Știri
14,15 Ediția de după-amiază
18,00 Știri
18,15 În centrul atenției
19,00 Jurnal
19,45 Vectorul Cristoiu
20,15 Economia
21,00 Jurnal
21,45 În fața națiunii
23,00 Jurnal
23,15 Bătălia pentru România
1,00 Știri
1,15 Horoscop

Redacția Adevărul nu își asumă răspunderea pentru modificările ulterioare intervenite în programele TV

Proiectul CET-Centurymarc a căzut

ȚĂRĂNIȘTII ÎI SOLICITĂ PRIMARULUI DOREL POPA SĂ RECUNOASCĂ CĂ A MINȚIT ARĂDENII

Sub titlul „Cronica unui eșec anunțat", țărăniștii arădeni au organizat ieri o conferință de presă, pentru a sublinia faptul că „afacerea CET-Centurymarc" a căzut, conform previziunilor pe care această formațiune le-a făcut cu un an în urmă.

Președintele P.N.Ț.C.D. Arad, Claudiu Cristea a anunțat că **„operația cu CET-ul, un experiment dealtfel, a fost făcută dar pacientul este mort".**

În continuare, țărăniștii au adus aminte presei demersurile pe care le-au făcut pentru a atrage atenția întregii opinii publice că treaba nu este serioasă. **„Am adresat o scrisoare deschisă primului ministru Adrian Năstase, în momentul vizitei acestuia la Arad. În mai multe conferințe de presă am spus că primarul Dorel Popa, președintele PSD Arad, pune în pericol securitatea energetică a arădenilor. Consilierii PNȚCD au inițiat un proiect de hotărâre pentru constituirea unei comisii, formată din consilieri, care să analizeze stadiul îndeplinirii clauzelor dintre CLM Arad și Centurymarc. Această comisie a constatat că nici una din clauzele contractului n-a fost respectată și că există pericolul ca investitorii să utilizeze patrimoniul CET pentru obținerea unor credite, propunând, în consecință, rezilierea contractului"** a precizat Claudiu Cristea.

Ovidiu Marian

Ovidiu Marian, prezent alături de Cristea a spus, la rândul său, că primarul ar trebui să recunoască faptul că a mințit cetățenii Aradului. Mai mult, consilierul municipal Marian a dat ca sigure și alte eșecuri ale administrației Popa-PSD, spunând: **„O să vedeți ce se va întâmpla și cu proiectul Casarom, cu parcările și cu alte proiecte. În scurt timp toate vor ieși la iveală".**

ALIN OLTEANU

Exclusivitate

GEN. (R) MIRCEA CHELARU: „IOAN MOȘ, LIDERUL FILIALEI ARĂDENE A PUNR, NE-A ANUNȚAT CĂ A OBOSIT"

Până la urmă, situația în care se găsește filiala arădeană a PUNR pare a avea o explicație. Nu pretindem că această explicație este suficientă pentru a descrie starea de letargie a peuneriștilor arădeni, însă, în urma unei discuții pe care am avut-o cu generalul (r) Mircea Chelaru lucrurile s-au mai limpezit.

Întrebat de ziarul „Adevărul" cum comentează situația în care se află filiala arădeană a formațiunii pe care o conduce, Mircea Chelaru ne-a spus: **„Acest lucru, e vorba de o analiză, va fi făcut la viitoarea conferință județeană. Vă pot spune însă că în urmă cu câteva săptămâni am avut o discuție cu președintele Ioan Moș, care ne-a informat că a cam obosit și că, în consecință, este dispus să predea ștafeta. N-am fost de acord cu o asemenea bruscă hotărâre dar, totuși, până la conferința județeană de dinainte de alegerile de anul viitor, competențele acestuia au fost delegate vicepreședintelui Roman. Atât. mai multe nu vă pot spune".**

Ioan Moș

Din păcate, ziarul nostru n-a reușit contactarea lui Ioan Moș, pentru a-i solicita acestuia să-și comenteze gestul, dovedindu-se că e mai ușor să găsim pe cineva la București, decât aici, lângă noi, în Arad.

ALIN OLTEANU

Adrian CIOROIANU

ȚINTE CU TRICOLOR?

Este, să recunoaștem, o surpriză. În octombrie 2002, ofițeri ai departamentului de profil din organigrama SRI au intrat pe firul unei afaceri care, la o adică, ne-ar fi adus pe primele pagini ale ziarelor din toată lumea. Prețul era destul de mare. Potrivit informațiilor furnizate în ultima săptămâna de Ambasada Israelului - și confirmate de SRI -, în toamna trecută structuri teroriste irakiene ar fi pus la punct planuri de ripostă în eventualitatea declanșării unor acțiuni militare împotriva regimului lui Saddam Hussein. Iar țintele se aflau pe teritoriul României, pe harta Capitalei! Ambasadele israeliană, engleză și americană, camere de comerț, sediile câtorva bănci și chiar mândria arhitectonică a Bucureștiului, World Trade Center, erau vizate!

Vigilent și bine informat, SRI a alertat pe cei în drept - și așa s-ar explica expulzarea, în pragul atacului din Irak, a circa 50 de persoane, dintre care 10 diplomați ai Bagdadului

La drept vorbind

la București. La vremea respectivă, expulzările cu pricina au părut a fi mai curând semnul unui exces de zel românesc. Nu prea eram învățați cu gălăgie pe această temă. Pe vremea trecutului regim comunist, expulzările se făceau pe tăcute, departe de prima pagină a "Scânteii". S-au mai schimbat vremurile.

Și pentru că vremurile se schimbă, s-ar spune că intrăm și noi, astfel, în lumea bună a victimelor potențiale. La ora la care scriu nu știu cât adevăr și câtă exagerare este în această știre de presă. Ca să ne gâdilăm orgoliul național, nu este de ici, de colo să afli, pe nepusă masă, că un centru tenebros de la Bagdad și rețelele lui dispersate în colțul nostru de Europă au ajuns la concluzia că până și aici, în proximitatea noastră cea mai directă, se află ținte care să merite atenția. Ar fi putut fi, așadar, Bucureștiul. Dacă acceptăm ideea, mâine ne-am putea aștepta să fie vizate Constanța și portul său, aeroportul Timișoarei sau cine mai știe cine și ce.

Mă gândesc că morala cea mai imediată a poveștii se află chiar aici, în această responsabilitate pe care o apartenență precum cea la NATO o implică. În octombrie trecut, la data la care SRI-ul intra pe firul terorist, Bush nu ajunsese în Piața Revoluției iar invitația la aderare nu ajunsese nici ea în România - dar și unul și alta erau așteptați, s-o recunoaștem. Ori, în chiar aceste condiții noi eram percepuți de către servicii secrete irakiene ca parte din lumea adversară regimului Hussein. Dacă vrem să fim parte din NATO cu toate drepturile, trebuie să-i împărtășim și pericolele, și riscurile.

Nu cred că am fost, din acest punct de vedere, un caz singular în zonă. Nu văd de ce nu ar fi fost vizate și obiective din Ungaria, Bulgaria sau Cehia. Dacă erau serioase în problemă, celulele teroriste trebuie să fi împânzit harta zonei cu puncte roșii - care ar fi putut deveni, printr-un clic, negre.

Așadar, să nu ne bucurăm prea mult. Și cred că nici SRI-ul, care aparent a ieșit cel mai câștigat din această afacere, nu are mari motive de mândrie. Acest presupus succes nu repară prea mult ineficiența lui pe multe alte planuri - sau cel puțin impresia dominantă a acestei ineficiențe. La noi încă dispar mari fonduri și mari infractori peste granițe; ideea că în aceste dispariții ar fi implicate servicii secrete nu este nici ea nouă. Figura etern zâmbitoare a dlui Radu Timofte și declarațiile sale privind caracterul transnațional al fenomenului numit generic terorism nu sunt o compensație suficientă pentru neregulile, multe, în rezolvarea cărora SRI ar putea aduce soluții concrete. Nu prea a făcut-o.

Să fie infractorii "noștri" mai tari decât teroriștii "lor"?

WEEKEND POLITIC ARĂDEAN

● ***Liberalii au avut alegeri la Pleșcuța și Gurahonț***

La sfârșitul săptămânii trecute, PNL a organizat Adunări Generale de alegeri la Pleșcuța și Gurahonț. La Pleșcuța, președinte a fost ales primarul comunei, Viorel Budean, iar la Gurahonț, Ana Lenuța Moțica. Delegația județeană, condusă de către deputatul Titus Gheorghiof, care a supervizat alegerile, s-a deplasat și la Vârfurile, unde a avut discuții cu organizația. Atât la Pleșcuța cât și la Gurahonț, au fost „contabilizate" grave probleme sociale. Spre exemplu, oamenii din Pleșcuța sunt efectiv rupți de lume, neexistând telefon. În plus, înafară de pădure nu există nici o sursă de venit.

● ***PD - tur de orizont***

O parte a staff-ului județean al PD, în frunte cu vicepreședintele Gheorghe Falcă, a monitorizat organizațiile de la Dezna și Moneasa. După discuțiile cu membrii conducerilor filialelor, delegația s-a deplasat la Slatina de Mureș, Falcă dorind să verifice personal reabilitarea drumului spre această localitate.

● ***PUNR - raport la Cluj-Napoca***

Vicepreședintele PUNR, Teodor Mihuț, a participat la ședința Biroului Permanent Central, care s-a desfășurat la Cluj-Napoca. Cu această ocazie, a prezentat și listele de semnături pentru înscrierea partidului, filiala arădeană ajungând la cota 1900.

SIMION TODOCA

PSM a decretat:

„CELELALTE PARTIDE SOCIALISTE SUNT DUȘMANII NOȘTRI'"

La conferința de presă de ieri a PSM, președintele Mihai Lelik a relatat pe scurt despre ședința Comitetului Director la care a participat. Lelik a constatat că poziția conducerii centrale față de celelalte partide socialiste s-a radicalizat, vicepreședintele Ioan Popa declarând că **„celelalte partide socialiste sunt dușmanii noștri. Cu ajutorul PSD, al cărui joc îl fac, se vor reînscrie la Tribunal, numai pentru a fărâmița electoratul socialist."**

● **Primarul Popa - politica „tip înghețată"**

Pe plan local, Lelik a luat o poziție extrem de dură față de protocolul PSD-UDMR,. „Primarul Popa a adoptat o politică de tip înghețată, pe care o aplică atât față de UDMR cât și față de Adrian Năstase."

● **„În 2010 va fi nevoie de Bălcescu și Iancu!"**

„Ungurii nu au renunțat niciodată la Ungaria Mare. Au intrat în NATO numai pentru ca visul lor să devină realitate. Dacă nu au putut prin forță, vor putea să-și îndeplinească visul prin intermediul economic. Mă tem că în 2010 românii vor avea nevoie de un Bălcescu sau un Iancu, pentru a-și cere drepturile", a declarat Lelik.

● **Lelik a fost mustrat la București**

În altă ordine de idei, Lelik a spus că a fost mustrat la ședința de la București, pentru faptul că nu a strâns decât 760 de semnături pentru reînscrierea partidului: **„Am refuzat să strâng semnături de la alte persoane decât de la membrii de partid. Până la înscriere trebuie să adun încă 250 de semnături, de la simpatizanți. Dacă trebuie, nu am ce face, le voi strânge. Oricine poate aduna 250 de semnături într-o singură zi. Rămân la părerea că nu ar trebui să strângem semnături decât de la membri, având în vedere că avem deja la București peste 70.000."**

S. TODOCA

UN CREDINCIOS DE OCAZIE - EXPERT ÎN MALVERSAȚIUNI POLITICE

☛ (Urmare din pagina 1)

O nepăsare totală față de orașul și cetățenii săi, prin cheltuirea și risipirea banilor contribuabililor și pe cei ai bugetului. În loc să ne înscriem ca alte orașe în programele ANL de construire a unor locuințe sociale, a unor apartamente moderne pentru tineri la prețuri și chirii modice am înstrăinat cel mai bun teren pe un preț pe nimic unei firme numită CASAROM, care nu a construit încă nici o locuință, nu oferă case, apartamente la prețuri avantajoase. Dar s-a ales prin bunăvoința primarului nostru cu un teren cumpărat, de 34 ha, în total administrând peste 60 ha. Dacă acest teren ar fi fost administrat de Primărie, dacă conducătorii aleși ai acestei instituții ar fi dovedit responsabilitate, am fi beneficiat fie de locuințe, fie de o sumă importantă de bani care nu ar mai fi făcut necesare împrumuturile la bănci, încărcând în acest mod povara fiscală a contribuabililor.

Cum spuneam, fără a fi ascultați de cei în drept și înstrăinarea CET Arad unei firme rămase invizibilă s-a dovedit la fel de păguboasă, pierzându-se o investiție de la buget de câteva sute de miliarde lei. Cum se spune, am dat vrabia din mână pe cioara primarului de pe gard. Arădenii au suficientă maturitate să judece lucrurile la rece. Așa cum am dat încredere primarului ales în 2000 și românii și ungurii și țiganii și sârbii și nemții, ortodocși, catolici, reformați, neoprotestanți deopotrivă, la fel pot să-i retragă acest sprijin unui om care nu este iubit nici măcar în biserica unde predică. De fapt, este cunoscut că a dus o politică de dezbinare a comunității baptiste din Arad sancționând credincioșii care au refuzat să-l aleagă în fruntea acestei comunități de oameni harnici, onești în municipiul Arad. Nu se uită nici că a încercat să discrediteze pe un om onorabil, cum a fost cel care a condus Biserica Baptistă „Speranța" și care a plecat prea de timpuriu dintre noi.

Cel vinovat de aceste malversațiuni face azi politică înaltă, slujește, cum spuneam unui baptist din America, la doi stăpâni, se crede diplomat „subțire", punând pe unii împotriva altora, semănând ură și vrajbă. Spirit răzbunător, ajuns pe culmi de mărire datorită nouă se uită de sus la cei care l-au ales în demnitatea de fruntaș al urbei, dovedește aroganță și face discriminări, după un model pe care vrem să-l uităm.

Pentru el, elementul românesc, tradiția și istoria noastră nu reprezintă mare lucru. Idolii și modelele sale nu se află pe pământul românesc, ci aiurea, pe glob. Dovadă că nu se preocupă de a pune în valoare tradițiile noastre istorice, fiind slujbaș al unor idei străine. Întregul său comportament amintește de cel al unui vătaf care nu pune mare preț pe necazurile, frământările celor în mijlocul cărora trăiește. Asta nu înseamnă că nu are acoliți, tot felul de lingăi, mai mari sau mai mici. Ca muștele la balegă s-au strâns în jurul lui acești indivizi negri la suflet cum este unul incult și grobian, cameleonic fără școală, viclean, alții cu pretenții fără acoperire, majoritatea dintre aceștia venți în Arad de aiurea, puși pe căpătuială după dictonul „a sosit și vremea noastră". Acești lingăi dintre care nu omitem nici parlamentari fac sluj primarului, crezând că vor mai ocupa un loc pe liste, de fapt sunt mânați de interese meschine și caută să-l încânte pe primul om al Aradului cu titulatura de „salvator". Acești indivizi sunt certați cu orice moralitate, ei sunt mânați doar de interese, crezând că a venit timpul să se înfrupte din sudoarea altora. Cred cu convingere, așa cum cred majoritatea arădenilor, că cei în cauză nu-i reprezintă, nu sunt capabili să se dovedească ca păstori buni pentru toți cetățenii municipiului și județului, fără deosebire de etnie și religie.

SUNTEM DIN CE ÎN CE MAI PUȚINI

● Numărul deceselor în creștere, și tot mai puțini nou-născuți

Județul Arad numără din ce în ce mai puțini locuitori. Sigur, niciodată această parte de țară nu s-a caracterizat prin evoluții demografice spectaculoase. Firește, în sens pozitiv. Însă îngrijorător este că de mai bine de două decenii încoace și, în special după 1989, sporul natural este constant negativ, cu o tendință descendentă sporită de la an la an.

Acest fapt îl confirmă și un raport al Direcției Județene de Statistică Arad. Astfel, în primul trimestru al anului s-au înregistrat 1033 de nou-născuți, față de 1060, în aceeași perioadă din 2002. Au decedat 1879 de oameni, față de 1823, în urmă cu un an. Deci, sporul natural în primul trimestru pe anul în curs este negativ, cu o cifră absolută de -846. Nici anul trecut statistica nu a fost mai bună cu -763, însă comparând cele două intervale similare de timp, constatăm o scădere și mai accentuată.

În ce privește căsătoriile, nici la acest capitol situația nu are o evoluție pozitivă. Din contră, 402 față de 450. Doar la divorțuri este un progres: 203 respectiv 221, precum și la copiii decedați sub un an: 15, față de 17, cât s-au înregistrat în 2002 pe primele 3 luni.

Cifre seci, dar care în spatele lor reprezintă vieți, oameni, destine și sunt, de fapt, un „barometru social". Un semnal al neîncrederii în viitor.

Cum spuneam, Aradul n-a excelat niciodată prin sporuri naturale spectaculoase. Dar situația de față ar trebui să fie un semnal de alarmă. Pentru că nimic nu este întâmplător.Criza din sănătate se reflectă și în numărul deceselor. În lumea dezvoltată, speranța de viață este tot mai mare apropiindu-se sau chiar depășind 80 de ani. La bărbați, în România, statistica arată că poți trece de 70 de ani. Dacă ai noroc. În primul trimestru din 2003, 64,8% din decese au fost cauzate de boli ale aparatului circulator. Adică doi din trei arădeni au murit de inimă și accidente vasculare cerebrale. Un procent de 13,8% a decedat ca urmare a unor tumori, mai sugestiv unul din șapte arădeni s-a sfârșit de cancer. Bolile aparatului respirator au dus la decesul a 4,6%, iar bolile aparatului digestiv au secerat 4,5% din cei 1879 de oameni decedați în județul Arad în primul trimestru din acest an. Un procent alarmant (5,8%) este și cel al deceselor cauzate de leziuni traumatice și otrăviri, aici incluzând și accidentele, dar și sinuciderile. Aproape unul din16 arădeni a murit din cauze nenaturale.

Nimic nu este întâmplător. Numărul deceselor crește, numărul căsătoriilor scade, numărul nou-născuților asemenea. Aici este esența și asta ar trebui să dea de gândit. Practic este o reacție de apărare sau, dacă vreți un pariu împotriva viitorului în România. Un viitor, care este un capitol la care stăm bine. Cel puțin la nivel teoretic. Vezi celebra sintagmă, atât de dragă nouă: „Vom face!". Numai că oamenii preferă un prezent mai sigur, unui viitor... luminos.

G. CONSTANTINESCU

SCHIMBĂTORI, CA VREMEA

ACCENTE

Prelungiri de termene, anulări de hotărâri și ordonanțe, derogări de la lege, toate acestea sunt fapte aproape cotidiene în România de astăzi. Însumate, ele ne dau imaginea unei guvernări haotice și a unei țări în care previziunile sunt riscante, dacă nu imposibile. Numai în ultimele trei zile, am aflat că termenul de întocmire și depunere a Registrului de evidență a salariaților s-a prelungit până la 1 septembrie și că Guvernul a prelungit până la 30 iunie un alt termen, cel în care comercianții constituiți anterior datei de 31 martie 2001 trebuie să își preschimbe certificatul de înmatriculare și cel de înregistrare fiscală. Căutând în memorie, la întâmplare, vom găsi zeci, sute de asemenea ziceri și contraziceri, de decizii și contradecizii. Să ne reamintim ce s-a întâmplat cu declarațiile pentru terenul agricol proprietate particulară și cu impozitul pe terenul agricol. S-a fixat termen de depunere, s-a stabilit cuantumul impozitului, unii l-au și plătit, ca apoi să se hotărască amânarea plății impozitului pentru anii următori. Despre harababura din sănătate, ce să mai spunem! Se bat hotărârile cap în cap de pe o zi pe alta. Guvernul i-a încurcat pe locatari într-un hal fără de hal, pretinzând că ar trebui să plătească factura la căldură și cei cu centrale termice pe gaz proprii. A doua zi, vine un alt reprezentant al Guvernului și precizează că totul depinde de asociația de locatari. De parcă n-ar avea ce face, Guvernul mărește aria zâzaniei dintre locatari pe tema plății facturii la agentul termic, care să se facă după numărul elementilor, după suprafața acestora, și nu după suprafața apartamentului. Evident, numărul celor care sunt contra acestor noi reglementări este copleșitor în raport cu cei care sunt „pentru".

Guvernul, prin Octav Cozmâncă, ministru, ne anunță că va avea loc o remaniere mică, până la vacanța parlamentară, și una mai mare (poate chiar o restructurare) până în septembrie. Încă din aceeași seară, un comunicat al premierului dezminte, spunând că nici vorbă de așa ceva, iar a doua zi un alt ministru ne spune că va fi remaniere. Pe cine să crezi? Pe cei care la începutul primăverii căutau guvernatori pentru cele opt regiuni de dezvoltare (de fapt, aceiași), ca peste două zile să nu le mai trebuiască?

În politica fiscală, la fel. Acum se hotărăște una, peste câteva luni alta, iar la sfârșitul anului ori se revine la prima soluție, ori la a treia, nouă. Îi este greu românului să se orienteze în atâta bezmeticie, darmite unui investitor străin, care nu poate să-și facă un plan, un proiect de buget. De atâta instabilitate, o ia la sănătoasa și caută locuri cu oameni serioși.

Încercând să închegăm, să înțelegem acest haos din domeniile politic, administrativ, financiar, investițional, social etc., putem spune cu certitudine doar atât: ori nu există strategii și nu știm ce vrem, deci se lucrează aleatoriu (la întâmplare), ori, chiar dacă există vreo strategie, prelungirile, amânările, derogările, anulările de tot felul, „justificate" drept protecție socială ori mai știu eu cum, o dau peste cap. Oricum ar fi, indisciplina guvernanților sporește indisciplina cetățeanului și, uneori, a agenților economici. Fiindcă, cine n-o știe, dezordinea nu poate genera ordine, după cum nici indeciziile, ezitările nu pot croi drum sigur.

TRISTAN MIHUȚA

ACCENTE

În relația cu ITM

ARĂDENII ÎNCEP SĂ LUCREZE ON-LINE

La Inspectoratul Teritorial de Muncă (ITM) Arad, **Florina Ghile**, purtătorul de cuvânt al acestei instituții a prezentat recent o sinteză a activității desfășurate pe primele patru luni din 2003. Astfel, am aflat că în perioada amintită ITM a controlat aproape 1.200 de agenți economici dintre care 156 au fost sancționați contravențional cu amenzi de peste 2 miliarde 800 milioane de lei pentru încălcarea legislației relațiilor de muncă și a protecției muncii. De exemplu, în ceea ce privește munca fără forme legale, inspectorii ITM au depistat 41 de angajatori care au primit la lucru 151 de persoane fără să le întocmească forme legale de angajare. Pentru aceste nereguli, amenzile aplicate depășesc 1 miliard 150 milioane de lei.

Florina Ghile (care a prezentat presei informațiile printr-un modern sistem de retroproiectare computerizată), a mai spus că arădenii au început să se obișnuiască treptat să lucreze on-line, obținând tot felul de date specifice prin accesarea paginii web a ITM Arad. (www.itmarad.ro). „De pe pagina noastră se pot obține informații legate de activitatea ITM, legislație și, de asemenea, se pot face reclamații on-line. Tot prin intermediul Internetului, arădenii au început să solicite consultații. Specialiștii noștri acordă o atenție deosebită și acestui mod de comunicare" - explică **Florina Ghile.**

Dintre firmele sancționate de ITM în ultima perioadă pentru munca la negru au fost amintite: Helios, Izostar, Bala Prod, Sanaidia și Frontiera.

C. TRIF

Cum se va plăti încălzirea la iarnă?

DUPĂ CINE SĂ TE IEI? (I)

De o săptămână și mai bine, mai exact de când a apărut celebra Hotărâre nr. 400 privitoare la asociațiile de proprietari, românii sunt foarte derutați. Și sunt derutați atât de sofisticăriile și formulările în ... șapte peri ale unor prevederi din hotărârea cu pricina, dar și de interpretările alarmiste sau după ureche făcute de către diverși specialiști și... politicieni. Da, și de către politicieni pentru că se putea ca unii dintre ei să nu încerce să tragă spuza pe turta lor, chit că **hotărârea nu are nici în clin, nici în mânecă cu politica?!** Și un asemenea exemplu este **deputatul PNL, Eugen Nicolăescu** care mai acum două zile, la o emisiune TV, vorbind despre Hotărârea 400 a început s-o ia pe arătură. Vezi, Doamne, obligația de atestare a administratorilor de bloc, conform Hotărârii 400, nu este - după el - altceva decât o manevră a... PSD pentru că - auzi! - **administratorii de blocuri... fac politica PSD!** De ce este nevoie de așa ceva, ce, este mare lucru să fii administrator a continuat indignat nevoie mare E. Nicolăescu?! Și o ultimă „perlă" a aceluiași fruntaș liberal: chipurile, sesizarea de către un locatar a faptului că un alt locatar nu a informat corect administratorul în legătură cu numărul persoanelor care stau în locuința sa ar duce la încurajarea... pării și a delațiunii între oameni!

Nu-i vorbă că la acea emisiune o prestație cu nimic mai bună a avut și celălalt invitat, pe nume **Ilie Ștefan, mare secretar de stat în Ministerul Administrației Publice Locale**, unul dintre autorii - se pare - Hotărârii 400. Spunem, se pare, pentru că dincolo de tonul deosebit de agresiv cu care a apărat Hotărârea, interpretarea pe care a dat-o unor prevederi sporește și mai mult starea de confuzie din jurul acesteia. Despre ce este vorba? În primul rând despre mult discutata **repartizare a cheltuielilor cu căldura, repartizare care din iarnă se va face, potrivit H.G. 400, după numărul elementilor de calorifer.** Cum se știe, începând cu 2001, căldura s-a repartizat după suprafața utilă, iar mai înainte de aceasta ea s-a făcut după așa-zisa suprafață locuibilă. Cei care locuiesc la bloc cunosc ce discuții și certuri au stârnit atât prima cât și cea de a doua metodă. De ce? Simplu: pentru că în sistemul de repartizare a cheltuielilor cu căldura după suprafața locuibilă erau luate în calcul - și s-a și plătit așa! - și balcoanele, pentru că ele intrau în ceea ce se numea suprafață locuibilă. Nici că se putea o aberație mai mare: adică **să plătești căldura și pentru ... balcon**, chit că majoritatea balcoanelor sunt deschise!

Dându-și seama că povestea seamănă cu una din Păcală și Tândală ca și la sesizările a mii și mii de români Guvernul a încercat să dreagă cumva busuiocul, schimbând calimera dispunând cu începere din aprilie 2001 ca repartizarea cheltuielilor cu căldura să nu se mai facă după suprafața locuibilă, ci după **suprafața utilă**, suprafața utilă însemnând întreaga locuință, mai puțin balcoanele și logiile. Cum s-a văzut imediat după apariție și acest sistem nu este lipsit de hibe, precum faptul că **în suprafața utilă, deci în cea care conta la calculul încălzirii, erau înglobate și spații nedotate cu calorifer, precum holurile, dulapurile pentru haine sau cămara de alimente,** mulți locatari fiind revoltați - și pe bună dreptate pentru că trebuiau să plătească căldura - inexistentă și, evident, anormală - pentru cămara de alimente!

Așa s-a ajuns la metoda de acum, respectiv la repartizarea cheltuielilor cu căldura după suprafața echivalent termică care, deși pare echitabilă la prima vedere, ea a provocat deja o adevărată „revoluție" în sânul asociațiilor de proprietari. Pentru ce - ziceam - pare echitabilă? Pentru că, normal, nu?, **cel care are mai mulți elementi de calorifer primește mai multă căldură și, tot normal, nu, el ar trebui să plătească mai mult.**

Este așa și nu prea este așa. Și nu prea este așa pentru că spre a asigura același confort termic tuturor spațiilor de locuit indiferent de etaj sau de așezarea lor geografică, cele de la ultimul etaj, de la parter sau orientate spre nord tocmai pentru a compensa pierderea de căldură datorită situării lor au fost înzestrate din construcție cu un număr sporit de elementi. De pildă, un apartament din blocul în care locuiesc situat la etajul 6 orientat spre sud, deci spre soare, are 35 de elementi de calorifer, în vreme ce un apartament similar ca mărime, dar situat la etajul 10 are, din construcție, 70 de elementi. Deci, un număr dublu, ceea ce înseamnă, conform Hotărârii 400 și o sumă dublă pentru încălzire, pe care o vor plăti cei care locuiesc la etajul 10. **Un număr dublu de elementi la etajul 10 nu înseamnă însă și o temperatură dublă în casă, nu, cei 70 de elementi reușind datorită așezării locuinței la ultimul etaj sau spre nord să dea exact atâta căldură cât dau 35 de elementi de la etajul 6.** Dar, de plătit se va plăti dublu! Este normal așa? Adepții acestei logici, inclusiv Guvernul, **spun că da**, motivând măsura și prin faptul că locuințele de la ultimul etaj sau de la parter au costat mai puțin decât celelalte și ca atare „câștigul" de atunci se justifică prin plata sporită a căldurii de acum înainte.

Cum este mai bine este greu de spus. Oricum, punerea în aplicare a acestei soluții va stârni în iarnă o foarte mare rezistență. Până atunci însă mai este de trecut un alt hop, și anume acel al **inventarierii**, conform H.G. 400, a **suprafețelor radiante, deci a numărului de elementi de calorifer din fiecare locuință, treabă care trebuie terminată până la 1 septembrie a.c.** și care, iarăși zice, H.G. 400, urmează a fi făcută de către specialiști. Pentru ce de specialiști? Pentru că la ora actuală există în România vreo 11 tipuri de calorifere, fiecare cu o altă putere de eliberare a căldurii, echivalarea lor termică făcându-se după niște STAS-uri greu de interpretat și de către specialiști, darămite de către alții. Cum se va reuși acest lucru la peste 1600 de asociații de proprietari câte există numai în Arad în doar 3 luni de zile cât a mai rămas până la termenul de 1 septembrie este greu de spus, Guvernul, stabilind, ca de obicei o dată aiurea pe care prea puține asociații o vor putea respecta. Urmarea: intrarea în iarnă fără a se ști exact care este situația suprafeței radiante din fiecare apartament. Cu consecințe care se pot ușor bănui în momentul trecerii la repartizarea cheltuielilor cu căldura după numărul de elementi.

La toate acestea se mai adaugă o problemă nu mai puțin spinoasă: cea a **impunerii la cheltuielile cu căldura și a celor debranșați** având în vedere conductele de încălzire care traversează locuința și care, neizolate fiind, eliberează o anumită cantitate de căldură. O asemenea prevedere a existat și până acum, doar că ea nu a fost respectată, H. G. 400 reluând-o și întărind-o. Așa scrie negru pe alb în H.G. 400, Hotărâre pe care însă dl. onor ministru de stat Ilie Ștefan o neagă. Sau o interpretează după cum crede el că-i bine.

Pe cine să mai crezi atunci și după cine să te iei?

(Va urma)

MIRCEA DORGOȘAN

"Am avut aproape de la început sentimentul cã ceva nu e în regulã"

☛ afirmă prefectul Dan Ungureanu după plecarea americanilor de la CET

După cum vă informam și în numerele precedente ale ziarului nostru, prefectul Dan Ungureanu a trimis în cursul săptămânii trecute câte o adresă Consiliului Local, CET-ului și reprezentanților firmei Centurymarc - fostă potențială investitoare la CET Arad. Reprezentantul guvernului în teritoriu cerea destinatarilor date referitoare la situația CET, având în vedere faptul că termenul stabilit de Guvern până la care americanii puteau să investească la CET a expirat în 15 mai a.c. Informațiile trebuia furnizate prefectului până ieri. „Nu am primit nici un răspuns oficial la adresele mele pâna la ora actuală (n.n. - 19 mai a.c.). Am aflat ca americanii au renunțat la acest proiect privind investițiile la CET. Aproape de la începutul discuțiilor cu această firmă am avut sentimentul că ceva nu e în regulă în această afacere. Problemele americanilor pot fi legate fie de lipsa tehnologiei, fie de cea a garanțiilor sau de cea a banilor. Dar nu mă privesc aceste lucruri. Cert e că acum e momentul să ne gândim la alte variante pentru CET, care să fie cu adevărat în folosul cetățeanului", a precizat prefectul Ungureanu.

Dan Ungureanu nu a acceptat să discute situația autorităților locale, care țineau morțiș că americanii vor veni cu cele 200 milioane de dolari promise. La acest subiect, dumnealui a ținut doar să menționeze : „nu e momentul să spunem că e vina primăriei sau a altcuiva. A fost un efort comun pentru a face ceva bine, dar a eșuat. După cum am mai spus, acum e momentul să ne gândim la alte variante. Și ele sunt destule."

M. POPESCU

Primarul Dorel Popa încearcă să salveze aparențele

„Afacerea CET este o nereușită, dar nu un eșec"

Primarul Dorel Popa s-a întors de la Strasbourg. În lipsa sa, viceprimarul Emanoil Voicu a „decretat" că americanii de la Centurymarc nu mai sunt un partener pentru C.L.M. Arad. Popa a precizat, în conferința de presă de ieri: „și eu aș fi avut aceeași poziție. Americanii ne-au demonstrat că banii sunt în conturi din S.U.A. Acest lucru nu a fost suficient pentru a semna, sumele trebuia să fie în Bănci din România. Din punctul nostru de vedere problema nu ne mai aparține. Americanii pot să discute cu Guvernul, iar dacă vom avea un semnal din acest sens, vom sta la discuții."

Primarul admite că: „vorbim de o nereușită, dar nu de un eșec. Știu că asta e calea cea bună (privatizarea CET- n.n.) și nu regret nimic. De când am preluat CET Arad s-au redus pierderile, a crescut productivitatea și s-au mărit salariile."

Pe de altă parte, se negociază cu un investitor din România pentru o eventuală preluare a CET, cât și cu giagantul american General Electric. Astfel, primarul Popa a lăsat să se-nțeleagă că există variante pentru termocentrala arădeană. Viitorul va aduce răspunsul așteptat de un an și mai bine.

Protocol la Poiana Brașov

Cel mai bun aliat al P.S.D. este U.D.M.R, fapt pecetluit (și) la Poiana Brașov, unde au fost prezenți negociatorii șefi Viorel Hrebenciuc, respectiv Takacs Csaba. „Noi am mers cu lecția făcută, arătând că la Arad se poate trăi în stil european, fiind apreciați de felul cum am știut să ajungem la un numitor comun cu U.D.M.R., la nivel local", a punctat Popa, de această dată în calitate de lider local al P.S.D.

„Clubul de la Strasbourg"

Primarul Aradului a participat la reuniunea de la Strasbourg alături de alți 3 omologi din România. După întâlniri cu oficiali europeni, Popa s-a întreținut și cu comisarul pentru extindere europeană Günther Verheugen, care l-a asigurat că „avem nevoie de România".

Un grup de 20 de primari ai unor importante orașe europene au semnat un protocol de constituire a „Clubului de la Strasbourg". Acesta are scopul de a promova inițiative concrete în sensul cooperării descentralizate, încurajarea schimburilor culturale, economice, științifice și universitare.

„ Se dorește de către Consiliul Europei și Parlamentul European ca și vocile «neoficiale» să se facă auzite", a precizat Popa.

Cert este că acest Club, proaspăt constituit, reprezintă o „grupare neoficială". E bine că se ascultă și păreri neoficiale, însă este foarte relativ impactul lor în politica europeană, adică la nivel mare. Care oricum nu se face în cluburi... neoficiale. Chiar dacă titulatura sună frumos, e bine să nu ne îmbătăm cu apă rece.

G. CONSTANTINESCU

Începând de ieri

Constănțenii mătură Aradul!

Firma constănțeană POLARIS, care a câștigat zilele trecute licitația de salubrizare a domeniului public din Arad, și-a prezentat ieri utilajele cu care va acționa în municipiu și strategia pe care o va adopta pentru „un Arad mai curat".

La întâlnirea cu presa, din fața Palatului Administrativ, au participat, pe lângă reprezentanții firmei POLARIS și o serie de oficialități arădene, în frunte cu prefectul **Dan Ungureanu**, primarul **Dorel Popa**, vicele **Emanoil Voicu**, consilierul local PSD **Rodica Borza**, directorul Gospodăririi Comunale **Edeleni Coloman**, precum și alți directori din administrația locală.

Dl. EDUARD MARTIN, reprezentantul S.C. POLARIS, a făcut o scurtă prezentare a firmei care, contra sumei de 7,3 miliarde de lei, se va ocupa până la sfârșitul anului de salubrizarea domeniului public, adică de măturat manual și mecanic, stropit și golit coșuri.

Iată o scurtă carte de vizită: * firma POLARIS se ocupă de salubrizarea și adunarea gunoiului menajer din Constanța încă din anul 1998 * deține utilaje de ultimă generație, lucru care îi permite să aibă un randament sporit cu costuri mici (de altfel, atuurile care au făcut să câștige licitația de la Arad, unde a venit cu o ofertă cu un miliard de lei sub cea a celorlalți patru contracandidați dintre care și Salubritate Arad SA) * firma va lucra în Arad cu șase mașini de curățat și spălat străzi și cu 55 de oameni, transferați de la Salubritate SA Arad * POLARIS va acționa atât pe arterele centrale ale municipiului, cât și acolo unde va stabili Primăria Arad.

„Vom acționa începând de azi în așa manieră încât, în cel mai scurt timp, să se observe o schimbare semnificativă în bine în ceea ce privește curățenia municipiului Arad. După o primă fază, în care vom acționa cu toate forțele, nu o să mai fie nevoie decât să întreținem curățenia", susține dl. EDUARD MARTIN.

La rândul său, **primarul Dorel Popa** a declarat: **„În opt luni de zile, o să avem timp să ne convingem în legătură cu performanțele firmei POLARIS. Dacă vom fi mulțumiți de activitatea dumnealor, putem discuta o prelungire a înțelegerii. Oricum, cetățenii Aradului să fie liniștiți în sensul că venirea firmei constănțene nu înseamnă o majorare a tarifelor de salubritate, ci o curățenie, care sperăm noi, să fie una exemplară."**

NICOLAE OPREAN
FOTO: M. SZEGÖ

Reducere la biletul dus-întors

Conform Ordinului nr. 22 din 2003, persoanele care călătoresc cu trenul dus-întors pe o distanță de până la 1000 km pot beneficia de o reducere de 10% din tariful întreg.

Aceasta este posibilă indiferent dacă călătoresc cu tren personal, accelerat, rapid sau intercity, fie la clasa I, fie la clasa a II-a.

„Din data de 15 mai, aceste bilete sunt valabile 20 de zile față de 10 cât era până acum, numai cu condiția de a călători pe aceeași rută atât la dus cât și la întors", ne-a declarat d-na **Caba Silvia**, șef agenție CFR Arad.

M. GOGOTA

„Parcarea se va taxa diferențiat, în funcție de zonă"

● Interviu cu dl. ADRIAN PICÃ, directorul PARKTRONIC Arad

– D-le Adrian Pică, iată că zilele trecute a mai apărut o voce care contestă dispozitivul de blocare a roților în caz de neplată a parcării. Este vorba de executorul judecătoresc Virgil Popescu, care face referire la o sentință definitivă a Tribunalului Arad. Ce ne puteți spune despre acest lucru?

– La ora actuală, până la o decizie finală a judecătorilor de la Curtea de Apel Timișoara, care urmează să se pronunțe în acest caz, se va continua cu blocarea roților. În momentul în care apare o sentință care rămâne definitivă, vom ști dacă vom proceda în continuare la blocarea roților sau vom trece la amenzi în caz de neplată a parcării. Din discuțiile de până acum cu Primăria, s-au conturat unele soluții tehnice pentru ca sistemul să poată funcționa cu amenzi, astfel încât suntem pregătiți pentru oricare din cele două variante, în funcție de decizia Curții de Apel Timișoara. Așadar, orice speculații pe această temă nu fac decât să agite spiritele și să creeze discuții inutile, care nu credem că aduc vreun folos cuiva. Declarația executorului judecătoresc Virgil Popescu este o părere la care domnia-sa este îndreptățit, dar nu trebuie luată ca fiind altceva decât o părere și nu ca literă de lege, problematica fiind mult mai complexă, așa cum am subliniat anterior.

– Fără îndoială, de la introducerea sistemului PARKTRONIC, blocarea mașinilor a suscitat cele mai vii discuții. De ce ați recurs la „gheara galbenă"?

– Întreg sistemul de blocare a roților provine din caietul de sarcini elaborat de către CLM Arad în vederea organizării licitației de amenajare și exploatare a parcărilor publice. Noi am participat la licitație, am câștigat și nu am făcut decât să ne conformăm celor cerute. În timp, s-a dovedit că acest sistem a dus la disciplinarea în trafic, fapt subliniat și de către reprezentanții Poliției. În plus, s-a dovedit a fi un sistem extrem de util și eficient. Comparând lucrurile, cred că „gheara galbenă", cum i se zice, este preferabilă amenzii. Dacă un șofer nu a plătit parcarea și s-a trezit cu roata mașinii blocată, el plătește 250 de mii de lei, plus TVA. La un simplu apel, vine mașina de intervenție, încasează pe loc suma, eliberează bon fiscal și deblochează roata. Pe când, în cazul unei amenzi, suma este de 300 de mii de lei. Ca să o plătească, omul trebuie să stea la cozi iar dacă uită de ea riscă să scoată alți bani din buzunar pentru penalitățile de întârziere și altele de acest gen.

Mai mult, s-a afirmat de către anumiți politicieni că acest sistem de blocare a roților funcționează numai în Arad. Tot ei încercau să sublinieze „barbaria" blocării roților, uitând că, de fapt, „gheara" se aplică doar celor ce nu plătesc tariful de parcare, lucru care, de altfel se întâmplă peste tot unde există sistem de parcare cu plată.

Nu mai departe de zilele trecute, am onorat o comandă pentru dispozitive de blocare a roților, comandă trimisă firmei TEL PARK din Timișoara. De acum înainte și în orașul de pe Bega roțile mașinilor vor fi blocate cu aceleași dispozitive ca în Arad. În Timișoara, contrar tuturor celor afirmate, se blocau roțile și până acum, dar au apelat la dispozitivele noastre deoarece sunt mai fiabile.

Acestea fiind zise, cred că energiile consumate în discuții pe tema blocării roților ar fi mult mai util consumate în dialogul constructiv de îmbunătățire a sistemului de parcare, dialog la care noi am fost întotdeauna deschiși.

– D-le Adrian Pică, schimbând puțin registrul, v-aș ruga să ne spuneți ce fel de noutăți aveți?

– Aș vrea să le luăm pe rând și să mă refer prima dată la tarife. Conform contractului de concesiune, încă de anul trecut trebuia să creștem tarifele existente, proporțional cu rata inflației. Tariful a fost ridicat abia în cursul acestui an, însă acum ne vedem nevoiți să facem două majorări. Deoarece garanția cardului pe care o plătim producătorului german a crescut de la 120 de mii la 145 de mii de lei, cartelele, cu această sumă de garanție inclusă, vor avea valori de 170 de mii de lei, 200 de mii de lei, 250 de mii de lei și 350 de mii de lei. Spre exemplu, să luăm cardul de 250 de mii de lei. Din această sumă 145 de mii de lei reprezintă garanția și 105 mii de lei creditul cu care se pot achiziționa cartele de parcare. La consumarea creditului de 105 mii lei, cardul poate fi reîncărcat cu orice sumă, la sediul firmei noastre din B-dul Revoluției sau, dacă nu se mai dorește reîncărcarea lui, se poate restitui în schimbul garanției de 145 de mii de lei.

Cea de a doua majorare de tarife privește abonamentele lunare de rezidenți, care erau de 100 de mii de lei, plus TVA și care vor crește la 120 de mii de lei, plus TVA. Aceste abonamente de rezidenți sunt obligatorii pentru toți cetățenii care parchează mașina în fața casei, în zonele în care funcționează sistemul de parcare cu plată. **Ambele majorări de care am pomenit mai sus intră în vigoare începând de azi, 20 mai a.c.**

Celelalte abonamente lunare, cum ar fi de nerezidenți, pentru o stradă, costă 380 de mii de lei, plus TVA sau abonamentele lunare pentru toate străzile, care costă un milion de lei, plus TVA își vor păstra valoarea actuală. Noi am vrut să le reducem pe acestea la jumătate, în decembrie 2002, în funcție de numărul de abonamente cumpărate, însă această propunere a fost respinsă de către CLM Arad.

– Despre extinderea sistemului de parcare cu plată, ce se mai aude?

– În aceste zile continuă extinderea ZONEI I, cu străzile TRAIAN MOȘOIU, BOLINTINEANU, DR. I. SUCIU, SABIN DRĂGOI, O. GOGA și B-ul I. MANIU. Tot acum vom începe și demararea lucrărilor de extindere la prima stradă din ZONA II. Este vorba despre str. Andrei Șaguna. Pentru aceste străzi din ZONA II, tariful de parcare va fi de două mii de lei pe o jumătate de oră și de patru mii de lei pentru o oră. Tichetul de parcare din ZONA I va fi valabil în ZONA II dar nu și viceversa.

– D-le Adrian Pică, ce ne mai puteți spune în finalul acestei discuții?

– Ținând cont de cele de mai sus, noi am încercat întotdeauna să purtăm un dialog pentru a găsi cele mai bune soluții cu privire la dezvoltarea sistemului de parcare cu plată și am dorit să adaptăm sistemul conform sugestiilor primite din partea arădenilor. Un sistem de parcare trebuie să existe în orice oraș civilizat, dar supărător e când unii sunt împotrivă doar de dragul de a fi împotrivă, în loc să vină cu soluții sau idei. Până în acest moment, noi am respectat atât contractul încheiat cu Primăria Arad cât și legislația în vigoare. În același timp, în doar nouă luni de funcționare am virat la bugetul CLM Arad peste 2,1 miliarde de lei și am realizat o investiție ce depășește un milion de euro. Cifrele vorbesc de la sine despre seriozitatea cu care abordăm această problemă.

NICOLAE OPREAN
FOTO: MARCEL CANCIU

La Universitatea de Vest „Vasile Goldiș” din Arad

ZILELE ACADEMICE ARĂDENE

- ediția a XIII-a 2003 -

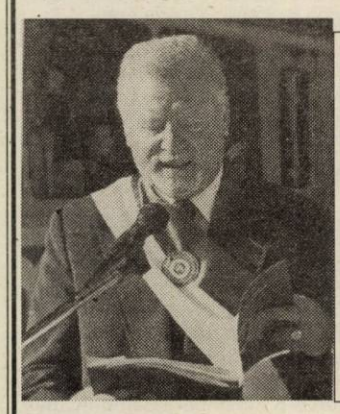

La sfârșitul săptămânii trecute a avut loc ediția a XIII-a a Zilelor academice arădene, manifestare cultural-științifică organizată de Universitatea de Vest „Vasile Goldiș”. Și această ediție s-a bucurat de o participare de excepție atât din țară, cât și de peste hotare (Italia, Germania, Anglia, Ungaria, etc.). În cadrul sesiunilor științifice s-au prezentat peste 400 lucrări, marea majoritate a temelor depășind sfera teoreticului fiind foarte apropiate de cerințele practice ale comunității arădene. „Zilele academice”, a concluzionat **prof.univ.dr. Aurel Ardelean,** *rectorul UVVG, „sunt zile de sărbătoare pentru universitatea noastră. O sărbătoare a cooperării academice, libere și deschise, o sărbătoare a creației științifice dăruită comunității, o sărbătoare a bucuriei de a ne revedea”.*

Foto: V. JIREGHIE

Formații artistice ale studenților

Foto: V. JIREGHIE

Ziua a doua și a treia a manifestării a oferit numerosului public realizări artistice studențești, prezentate de echipa de teatru „Școala ludică”, formația folclorică „Gaudeamus” și în premieră, fanfara universității „Unirea”. Este de menționat că aceste formații cuprind studenți de la mai multe facultăți și chiar unii elevi din municipiu, care și-au exprimat dorința de a deveni studenți la UVVG.

Personalități academice din țară și străinătate - despre zilele academice

Prof. univ. dr. Paul Wingrove, Universitatea Greenwich - Londra, Marea Britanie: „Aradul academic este pentru mine, prezent în premieră aici, o foarte plăcută surpriză. Este un unicat în mediul universitar ca în 13 ani să poți construi o cetate academică cu nu mai puțin de 39 specializări. Este o dovadă a implicării totale a corpului academic și chiar a studenților. Deși am vizitat universități din America, Rusia, Asia, nu am întâlnit nicăieri o ofertă de genul minunatului complex universitar de la Macea și a grădinii botanice de aici”.

Prof. univ. dr. Gabriela Colțescu, Universitatea de Vest - Timișoara: „Avem o foarte reușită colaborare cu Facultatea de Științe Politice arădeană, dar actualele zile, academice m-au impresionat prin diversitatea tematicii și prestigiul participanților. Simpla lectură a listei participanților, a prezenței delegaților de la universitățile din Greenwich și Essex este un semn că universitatea este unanim apreciată și în ce mă privește eu îi doresc un viitor fericit”.

Prof. univ. dr. Péter Szaffkó, Universitatea din Debrecen - Ungaria: „Aradul este un oraș foarte apropiat sufletului nostru, iar ospitalitatea Universității «Vasile Goldiș» este desăvârșită. Am rămas surprins de amploarea zilelor academice și în mod special de interesul studenților atât spre cercetare cât și spre studiul limbilor moderne. Mă bucură deschiderea spre alte comunități academice existente în zonă, colaborarea transfrontalieră româno-maghiară, având în mediul academic un reper important în integrare. Complexul universitar de la Macea, prin oferta sa generoasă este un excepțional cadru pentru întâlniri bilaterale româno-maghiare și proiecte în oglindă”.

Prof. univ. dr. Gheorghe Dumitrașcu, Universitatea Ovidius - Constanța: „Zile puteam să trăiesc și la Constanța, chiar zile academice, având în vedere că sunt cadru academic la două universități. Însă zile academice arădene poți trăi numai aici, pentru că nu atât de academismul lor este vorba, cât de naturalețea lor. Așadar întâlnirea între oameni de toate vârstele, întâlnirea cu studenți care se comportă frumos, care se îmbracă frumos, care sunt curajoși și naturali, care nu sunt lingușitori, dar respectă, deci păstrând această măsură care este probabil a Banatului. Am fost la sesiunea de comunicări la istorie, realmente o enciclopedie de istorie. Oameni tineri și mai puțin tineri, cu subiecte fiecare dintre ele promovând niște incertitudini care dau farmec istoriei. Mi s-a întărit încă o dată convingerea că oamenii fac totul. Le mulțumesc conducătorilor acestei instituții și studenților de aici”.

Prof. univ. dr. Andrea de Guttry, Universitatea Sant' Anna din Pisa, Italia: „Nota 10 organizatorilor, nota 10 participanților, nota 10 studenților. În cadrul parteneriatului nostru voi reveni cu plăcere la Arad. La revedere pentru Zilele academice 2004”.

Cercul foto IKON al studenților la o nouă expoziție

Foto: ANDREA ILIE - studentă la Facultatea de Jurnalistică

Cu titlul „Orizonturi Contemporane”, studenții Facultății de Științe Umaniste Creștine, membrii ai cercului foto IKON, au organizat un nou vernisaj de artă fotografică. Găzduită de castelul de la Macea și având 18 studenți expozanți, expoziția cuprinde 40 de imagini artistice alb-negru și color, redând portrete, peisaje, instantanee. Realizarea din acest an s-a distins prin densitatea tematicilor și modul excepțional al prezentării.

Pagină realizată de: ZORICA ȘIPOȘ

PARTENERIAT CU COMISIA INTERNAȚIONALĂ DE STUDIU A DUNĂRII

Organizarea secțiunii de Ecofiziologie s-a bucurat de concursul excepțional al comisiei internaționale de studiu a Dunării (I.A.D.) cu care s-a încheiat un parteneriat. În prezența prof. univ. dr. J. Bloesch, președintele I.A.D. și a reprezentantului I.A.D. pentru România, prof.univ.dr. Gheorghe Brezeanu, secțiunea a cuprins o tematică variată privind studiul calității apelor în speță a Dunării și a Mureșului, ca afluent al marelui fluviu. Participarea unor cercetători din Germania, Elveția, Austria, Ungaria, Republica Moldova, cât și a unor universități de stat de prestigiu din România, au subliniat faptul că impactul antropic, cât și cel ecotoxicologic, presupun strategii de protecție și utilizare durabilă a acestor importante cursuri de apă de interes european. Aplicațiile practice din teren au ca obiectiv starea ecosistemelor terestre și acvatice în cadrul acumulărilor de apă de la Ghioroc, stadiul poluării cu nitrați și nitriți a apelor freatice din jurul fostului Combinat Chimic, conservarea și comportamentul ecofiziologic al arboretelor din rezervația naturală Lunca Mureșului Inferior. Participanții din cele 15 țări au propus în unanimitate ca cercetările din etapa viitoare privind aspectele de ecofiziologie și toxicologie să fie coordonate de către Universitatea de Vest „Vasile Goldiș” Arad.

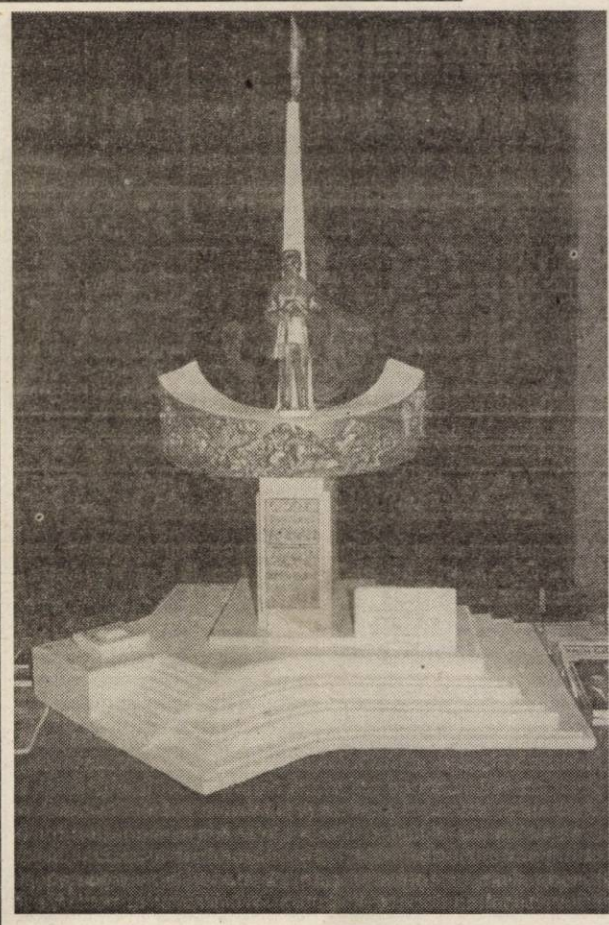

Macheta monumentului dedicat Marii Uniri, prezentată în premieră la zilele academice care va fi construită de Asociația comunitară inițiată de Universitatea de Vest „Vasile Goldiș” Arad.

Foto: AL. MARIANUȚ

REGALUL DE LA MINIȘ

* Peste 52 de probe, într-un inedit concurs al vinurilor

La sfârșitul săptămânii trecute, la Stațiuna de Cercetare și Dezvoltare Vitivinicolă (SCDVV) Miniș, timp de câteva ore bune, s-a desfășurat un adevărat regal al vinurilor. Este pentru prima dată după Revoluție, când viticultorii arădeni, reuniți în Asociația Viticultorilor și Vinificatorilor din Podgoria Miniș-Măderat s-au întrecut într-un inedit concurs al vinurilor intitulat **„ARVIN CONCURS 2003".**

Artileria grea

S-au încumetat să urce „în ring" un număr de 11 viticultori, fie ei producători individuali sau recunoscute firme de profil, care au folosit drept „artilerie grea" nu mai puțin de 57 de probe. Dintre acestea le-am remarcat pe cele mai semnificative: MUSTOASĂ DE MĂDERAT, FETEASCĂ REGALĂ, RIESLING ITALIAN, TRAMINER, SAUVIGNON BLANC (albe) respectiv CADARCĂ, BURGUND, PINOT NOIR, MERLOT, CABERNET SAUVIGNON (roșii).

Viticultorii

În ordinea înscrierii la concurs, cei 11 viticultori se numesc: SCDVV MINIȘ, S.C. „WINE PRINCESS", ALEXANDRU BIRTOLON, S.C. DIVERSE, DR. AUREL CIURDARU, ALEXANDRU ARON, AF VINPREST, IOAN NACOV, S.C. ARVINEX, S.C. SEAPLAN și ***Ioan Lasca***, care reprezintă exploatații întinse în toată Podgoria de la Măderat până la Miniș și Arad.

Concursul, derulat sub egida Asociației Viticultorilor și Vinificatorilor din Podgoria Miniș-Măderat, ce îl are ca președinte pe cunoscutul dr. ing. **Mihai Duma** (managerul SCDVV Miniș) a fost arbitrat de cinci mari nume de degustători autorizați: GEZA BALA, RĂDUCĂ PUICA, VIRGIL CIUTINA, IOAN FLUERAȘ și WALTER SZIKLER, toți sub supravegherea lui Alexandru Mihalca și Petru Popa, președintele, respectiv vicepreședintele competiției și Ile Ionatan.

Din culisele concursului

Un astfel de concurs presupune parcurgerea unor anumite etape bine stabilite, dintre care punctăm: * primul pas constă în publicitatea care trebuie făcută de către organizator în așa fel încât toți cei interesați să se poată înscrie în competiție; * colectarea probelor de vin, în general câte

FOTO: AL. MARIANUȚ

3-4 butelii a câte 750 ml de la fiecare participant. Proba trebuie însoțită de informații privind producătorul, soiul, anul producției; * efectuarea unor analize fizico-chimice într-un laborator specializat; * comisia de preselecție stabilește ordinea de intrare în concurs; * în ziua concursului comisia de preselecție întocmește un catalog al probelor care vor fi prezentate la degustare ce va cuprinde numerotarea probelor; * catalogul se sigilează iar etichetele probelor se acoperă cu o altă etichetă de culoare închisă (urmând ca desigilarea să nu se facă decât în momentul finalizării concursului cu scopul de a afla numele câștigătoare).

Degustătorii: profesioniștii care dau vinului clasa

Fără îndoială, „sarea și piperul" oricărei competiții de acest gen îl reprezintă momentul (sau mai bine zis momentele) degustării vinurilor. Iar ei, degustătorii autorizați sunt profesioniștii care notează fiecare probă de vin. Cum? Prin văz, gust și miros dar mai ales prin talent.

În opinia lui **Geza Bala**, degustător expert autorizat, succesul unui oenolog depinde într-o proporție de 20 la sută de talent și 80 la sută de muncă. Dintr-un anumit punct de vedere - mărturisește Geza Bala - viața unui degustător se aseamănă cu cea a unui alergător de cursă lungă. Pentru a fi mereu în formă trebuie să te antrenezi tot timpul, să faci în așa fel încât să ai cât mai multe „meciuri" (degustări, prezentări de vinuri) și nu în ultimul rând să fii la curent cu ultimele noutăți din domeniu.

Cu II câștigători

Ca orice competiție și cea de la Miniș are niște câștigători, stabiliți după norme stricte bine definite de către degustătorii autorizați. La „ARVIN 2003" s-au acordat zeci de medalii. De aur, argint, bronz, diplome de onoare și medalii de participare. Dincolo de rigorile unui asemenea concurs trebuie să remarcăm altceva. Și anume faptul că la Miniș am avut de-a face cu 11 învingători. Pentru curaj, pentru tenacitate, pentru muncă, pentru dăruire și pentru talent. Dar, mai ales, toți merită premiați pentru c-au pariat, cu toții, pe o carte care trebuie obligatoriu să iasă câștigătoare: vița de vie din Podgoria Miniș-Măderat.

COSMIN TRIF

Tendințe agrare la Secusigiu

CONCENTRAREA SUPRAFEȚELOR ARABILE ȘI SPECIALIZAREA ÎN CULTURI PROFITABILE

Așa cum era de așteptat, și în comuna Secusigiu principala preocupare a oamenilor trăitori în frumoasa și bogata comună bănățeană este agricultura. Aceasta, cu atât mai mult cu cât marea și dificila problemă a reconstituirii proprietății este aproape rezolvată. După cum ne informa domnul Dumitru Cismaș, primarul comunei, în circa 2 săptămâni și suprafețele prevăzute a se restitui la legea Lupu vor intra de drept în posesia proprietarilor.

Dar dacă fixarea mai clară a regimului juridic al proprietății este o condiție a desfășurării unei munci eficiente nu este și suficientă în condițiile unei piețe în care concurența este deosebit de puternică. Sunt necesare aplicarea de tehnologii moderne, semințe de calitate etc. dar mai cu seamă se impune concentrarea pământurilor în tarlale cu suprafețe mari pentru a spori productivitatea pământului și eficiența utilajelor folosite. S-ar putea spune la o primă privire că și această exigență este împlinită prin existența a patru asociații agricole cooperatiste. Numai că experiența acestora este, cel puțin parțial, nereușită pentru că, iată, două dintre ele sunt într-o situație falimentară și doar una - „Mecagro" este într-o poziție cât de cât mulțumitoare. Și totuși cerința obiectivă a concentrării suprafețelor arabile se împlinește prin arendare sau cumpărare. Există particulari care au în posesie parcele de 200 hectare. La Sâmpetru German a venit un italian de lângă Verona care a investit mult în pământ și utilaje și care i-a mărturisit primarului Cismaș că intenționează să practice o agricultură ecologică iar produsele obținute să le exporte în Italia.

O altă tendință manifestată la Secusigiu, Munar, Sâmpetru, adică în toate satele comunei, este specializarea în anumite culturi care poate aduce profituri considerabile, pe suprafețe mai mici. Și dacă Curticiul și Macea sunt vestite prin roșiile lor, Seleușul prin ardeii săi, arădenii și nu numai ei au ajuns să cunoască dulceața lebeniților de Secusigiu.

Cei care se deplasează cu mașina spre Secusigiu vor observa de-o parte și de alta a drumului suprafețe de pământ pe care, din loc în loc, sunt fixate folii de polietilenă. Din câte am aflat acestea acoperă tinerele plante ale pepenilor verzi. Este o tehnologie „importată" de câțiva ani și care asigură o dezvoltare mai rapidă a plantelor. Sigur grâul, porumbul, orzul sau sfecla rămân în continuare culturile de bază în zonă care într-un an agricol normal pot aduce producții de 5000 la grâu sau 10.000 la porumb, suficiente pentru a acoperi cheltuielile și a aduce profit.

O situație îmbucurătoare este și faptul că doar 150 hectare au rămas necultivate, situație mult îmbunătățită față de anii trecuți. Prin urmare există speranțe că agricultorii din Secusigiu vor putea face față și vor prospera în condițiile în care concurența pe piață cu fermierii străini va fi tot mai acerbă.

IOAN TULEU

Însămânțările au intrat în linie dreaptă

După cum aflăm de la **AVRAM FLUERAȘ**, directorul general al Direcției Generale pentru Agricultură, Alimentație și Industrie a județului Arad (DGAAIA), până în prezent, sămânța a fost pusă sub brazdă pe 90 la sută din suprafață. Altfel spus au fost însămânțate 211.280 ha, din programul de 235.844 ha.

Cele mai mari procente (chiar depășiri de plan) s-au înregistrat la culturile de ovăz (154 la sută), legume de câmp și solar (103 la sută), cartofi timpurii de vară (100 la sută), floarea-soarelui (122 la sută), urmate de porumb (87 la sută), soia (31 la sută), cartofi de toamnă (12 la sută), orzoaică de primăvară (70 la sută), sfeclă de zahăr (15 la sută).

În ceea ce privește stadiul însămânțărilor, domnul **FLUERAȘ** îl apreciază drept „mulțumitor", ținând cont de condițiile climatice și forța financiară a producătorilor agricoli. „Sigur, în momentul de față, plantele ar mai avea nevoie de apă și bine ar fi dacă ar cădea precipitații" - declară AVRAM FLUERAȘ.

În paralel cu însămânțările, agricultorii execută tratamente pentru culturile însămânțate în toamnă și efectuează lucrări de întreținere la culturile însămânțate în primăvară.

C. TRIF

Termene amânate

Conform H. G. nr. 29/24 aprilie 2003, producătorii agricoli care au în proprietate teren arabil în extravilan până la 2,5 ha, primesc gratuit în 2003 un ajutor care constă în îngrășăminte chimice.

Datorită temperaturilor scăzute de la începutul anului, livrarea nu s-a putut efectua la timp, astfel că termenul de livrare 30 aprilie s-a amânat până la 31 mai, iar termenul de plată 30 iunie s-a prelungit până la 31 iulie.

„Chiar dacă s-a prelungit termenul de livrare, noi nu mai primim cereri, pentru că de la efectuarea comenzii și până la livrare este nevoie de aproximativ 14 zile. Astfel că nu ne vom mai putea încadra în termen", ne-a declarat dl. **Bârluț Ioan**, purtător de cuvânt în cadrul Direcției Agricole Arad.

MIHAELA GOGOTA

Lucrări recomandate la culturile de legume

Condițiile climaterice din acest an au fost cu totul deosebite, multe culturi legumicole fiind afectate fie de iarna rece și prelungită, fie de căldura toridă instalată brusc. Cele mai importante consecințe fiind răsărirea neuniformă a legumelor de câmp cu însămânțare în prima epocă, deficiențe în legarea florilor la legumele de solar, atac neobișnuit de puternic pe terenurile umede produse de viermii sârmă, instalarea ciuperci Sclerotinia sclerotiorum la culturile din sere și solarii, frecvența mare a atacului produs de păianjenul roșu comun și pe alocuri chiar de musculița albă.

Pentru perioada ce urmează este de așteptat o accentuare a unora din problemele menționate precum și apariția altora la fel de grave.

Pe scurt, la câteva din cele mai importante culturi vom încerca să precem în revistă principalele probleme cu care este posibil să ne confruntăm și măsurile ce pot fi întreprinse.

Legume de seră și solar

TOMATE

În această perioadă ne confruntăm cu problema menținerii unui echilibru hidric normal, motiv pentru care pot apărea fenomene de răsucire a frunzelor, putregaiul inelar al fructelor, arsuri pe frunze.

Se recomandă creatizarea sau acoperirea cu plase de umbrire a spațiilor de producție, fertilizări faziale cu azotat de calciu, aerisiri și udări la intervale scurte și cu cantități moderate.

Cei mai importanți dăunători sunt păduchii de frunze a căror apariție se poate produce peste puțin timp, tripsul, musculița albă și păianjenul roșu comun.

Dintre agenții patogeni mai periculoși amintesc ciuperca Fusarium axysporum f. s. lycopersicum, ciuperca Sclerotinia sclerotiorum care produce putregaiul alb, iar în cazul spațiilor cretizate ciuperca Botrytis cinerea, care produce putregaiul cenușiu.

CĂSTRAVEȚI

Chiar dacă pentru castraveți temperaturile mai ridicate nu au creat probleme deosebite sub aspect fiziologic, din punct de vedere fitosanitar se pot semnala de pe acum două mari probleme: păianjenul roșu comun și putregaiul alb, iar peste puțin timp, acolo unde se irigă prin aspersie, sau condensul este persistent este de așteptat să apară ciuperca Pseudoperonospora cubensis care produce mana.

Culturi de câmp

VĂRZOASE

Umiditatea atmosferică scăzută și temperaturile prea ridicate pot determina o reducere a dezovltării plantelor, iar în cazul conopidei se poate trece direct la înflorire. Pentru a reduce frecvența acestor fenomene se recomandă udări dese (dimineața și seara) prin aspersie.

În perioada următoare este de așteptat să apară și atacul produs de musca verzei.

CEAPĂ

Temperaturile prea ridicate din această perioadă favorizează instalarea ciupercii Sclerotium cepivorum care produce putregaiul alb, iar peste puțin timp ne putem aștepta și la atacul produs de musca cepei.

MAZĂRE

În cazul acestei culturi condițiile din această primăvară au fost destul de puțin favorabile. În acest moment sunt puține lucruri de făcut. Totuși, se poate recurge la udări prin aspersie dimineața și seara, pentru a realiza un microclimat mai răcoros în jurul plantelor.

Dr. ing. PETRU VĂRĂDIE

MĂSURI DE COMBATERE CHIMICĂ

Agent patogen (boala produsă) Dăunător	Produse de combatere	Doza recomandată
Sclerotinia sclerotiorum (putregaiul alb)	Rovral, Sumilex	0,1%
Botrytis cinera (putregaiul cenușiu	Calidan	0,15%
Fusarium oxysporum f. sp lycopersici	Bavistin,Carbendazim Benlate, Fundazol	Soluție 0,1%, cca 0,5 l/plantă, tratament la sol
Pseudoperonospora cubensis (mana cucurbitaceelor)	Aliette Quadris Polyram DF	0,2% 0,075% 0,25%
Păianjenul roșu comun	Nissorum 10 wp Sanmite 20 wp Pennstyl 25 wp Demitan	0,05% 0,05% 0,08% 0,05%
Păduchi, tripși, musculiță	Mospilan 20 sp Confidor	0,05% 0,075%

CORPUL EXPERȚILOR CONTABILI ȘI CONTABILILOR AUTORIZAȚI DIN ROMÂNIA - FILIALA ARAD

Arad Str.Gh.Lazăr Nr.23 Tel/Fax 0257-281960

TABLOUL

cuprinzând membrii activi, experți contabili, contabili autorizați și societăți comerciale de profil care au dreptul a executa pentru persoane fizice și juridice activitățile prevăzute la art.6 și 9, după caz, din O.G. 65/1994 privind activitatea de expertiză contabilă și a contabililor autorizați, aprobată prin Legea 42/1995, modificată și completată prin O.G. 89/1998 aprobată prin Legea 186/1999, la data de 31 martie 2003.

EXPERȚI CONTABILI

Nr. crt.	Nume și prenume	Parte,nr. carnet	Adresa	Telefon
1.	ALBOTĂ CORNEL	III/7553	ARAD,STR.LUCHIAN BL.B18 SC.B AP.3	0744600474
2.	AMZULESCU MARIUS	I/15590	ARAD,STR.G.COȘBUC NR.51	256319
3.	ANGHEL DANA SIMONA	I/7623	ARAD,STR.C.DAVILA 9-11 AP.9	250454
4.	ARDELEAN DOREL PETRU	I/7556	ARAD, C.A.VLAICU BL.Z22 SC.B. AP.2	289340
5.	ARDELEAN MARIA EDITHA	III/75570	ARAD,C.A.VLAICU BL.Z22 SC.B. AP.2	289340
6.	ARDELEAN TEODOR	I/44	ARAD,BD.IULIU MANIU 17-21 BL.D SC.B AP.15	231581
7.	ARDELEAN VLAICU	I/68	ARAD,STR.G.COȘBUC NR.2 AP.4	257059
8.	AVRAM LIDIA	I/71	ARAD,STR.SOARELUI NR.5 AP.6	280669
9.	BĂLTĂREȚU MONICA	I/45	ARAD,STR.TEIULUI NR.6 A AP.2	0722273765
10.	BAN-SZILVESTER OLGA	I/7560	ARAD,P-ȚA M.NICOARĂ NR.7 AP.2	282367
11.	BERCE MARIANA ZORIȚA	I/7562	ARAD,ALEEA BORSEC NR.1 BL.601 AP.13	0723192053
12.	BERDIE MARIA	I/17219	CH-CRIȘ,STR. TEILOR NR.30,JUD.ARAD	521083
13.	BERGEA MIHAI MOISE	I/	ARAD,STR.PIONIERILOR BL.66 SC.A AP.18	0723572563
14.	BITANG VIORICA	I/78	ARAD,ALEEA AZUGA NR.1 BL.F SC.B AP.18	250817
15.	BÎRSENESCU DIANA	III/	ARAD,BD.DRAGALINA NR.22-24 SC.B AP.1	234196
16.	BOJAN IULIANA	I/17217	SOCODOR NR.66,JUD.ARAD	0745368747
17.	BONCZIDAI ELISABETA	I/15591	ARAD,C.A.VLAICU BL.A5 AP.6	244935
18.	BONDOR ELISABETA	I/17218	CH-CRIȘ, STR-GĂRII NR.13,JUD.ARAD	523125
19.	BUTA OCTAVIAN	VII/7545	ARAD,P-ȚA CATEDRALEI NR.10	219391
20.	BUTARU LIVIA	I/17694	ARAD,STR.PENEȘ CURCANUL BL.8 AP.11	252376
21.	CHIS SOFIA	I/49	ARAD,BD.N.TITULESCU BL.329 SC.B AP.11	279297
22.	CIGHI ELENA LIANA	I/91	ARAD,STR.PĂSTORULUI NR.16	279840
23.	CIGHI VASILE	III/92	ARAD,STR.PĂSTORULUI NR.16	279840
24.	CIUCE PAVEL	III/88	ARAD,ALEEA ULISE BLY11 SC.D AP.6	273013
25.	CÎMPAN CAMELIA	I/16145	ARAD,BD.V.MILEA 37-38 AP.8	257256
26.	COANĂ FLORIN	I/7574	ARAD,STR.DIACONU CORESI NR.23	287693
27.	CORAVIȚĂ VALERIA	I/16137	ARAD,C.A.VLAICU BL.I-9 AP.27	289266
28.	COSTI ANA ECATERINA	III/16138	ARAD,STR.DR.I.SUCIU BL.9 SC.B AP.8	285188
29.	COSTI BOBY	I/50	ARAD,STR.DR.I.SUCIU BL.9 SC.B AP.8	285188
30.	COVACI CLEOPATRA	I/11221	ARAD,STR.SIRIEI NR.9	263685
31.	CRĂCIUN PETRU	I/94	ARAD,STR.DR.I.SUCIU BL.9 SC.B AP.6	0744583464
32.	CRIȘAN LUDOVICA	I/7579	ARAD,STR.BANU MĂRĂCINE 4 BL.2 SC.A AP.19	212135
33.	CZISZTER ANA MARIA	I/15592	CH-CRIȘ,STR.ÎNFRĂȚIRII 58 COM.B,JUD.ARAD	520768
34.	DASCĂLU ROXANA MANUELA	I/	ARAD,STR.LUDOVIC SZANTAY NR.2 AP.5	0744777112
35.	DELAMARIAN ANA MARCELA	I/12592	PECICA NR.1331,JUD.ARAD	322
36.	DIS VLĂDUȚ	I/	ARAD, P-ȚA SPITALULUI NR.5 BL.5 SC.B AP.25	0723343979
37.	DRECIN MARIUS	I/17697	ARAD,STR.POETULUI 10 BL.A44 SC.B AP.4	0721218771
38.	DUDAS ELENA	I/ 17847	ARAD,STR.BANU MĂRĂCINE BL.15 AP.1	228044
39.	FURCĂ TEODORA	I/12566	ARAD,STR.HORIA NR.2 SC.A AP.13	253327
40.	FURTUNĂ ELENA	I/7591	ARAD,C.A.VLAICU BL.X42 SC.A AP.19	233213
41.	GHIB IOAN	I/7592	ARAD,STR.S.BĂLINT NR.7 BL.B SC.A AP.2	253039
42.	GIMON ANCUȚA ADELA	I/17221	ARAD,BD.REVOLUȚIEI NR.42 AP.1	233036
43.	GOILEAN CLAUDIA	I/17696	ARAD,STR.T.VLADIMIRESCU NR.9 AP.1	0744955429
44.	GOLOVESCU SUSANA	I/7595	ARAD,FALEZA SUD BL.58 SC.B AP.15	258627
45.	GRIGORIE FLORIN	I/18239	ARAD,STR.BLANDUZIEI NR.10	214206
46.	HALIC MIRCEA	I/15593	GURAHONȚ,SAT IOSAS NR.129,JUD.ARAD	0744699781
47.	HAN RODICA ELENA	I/113	COM.ȘOFRONEA NR.153,JUD.ARAD	251417
48.	HORGA PETRU	I/17998	ARAD,ALEEA DEZNA NR.12 BL.X16 AP.43	229402
49.	HORGE GABRIELA	I/15594	ARAD,ALEEA RĂSĂRIT NR.3 BL.21 AP.15	231244
50.	IMBRE EMILIA STELA	I/11228	ARAD,STR.ABRUD NR.25B	259323
51.	IOAN GEORGETA	I/	ARAD,STR.FELIX BL.551 AP.1	368255
52.	IORDACHE AURELIA	I/12575	ARAD,STR.M.SCAEVOLA BL.S5 SC.A AP.7	0745523290
53.	ISAI LUCREȚIA	I/11229	ARAD,STR.DREPTĂȚII BL.620 AP.1	262298
54.	IVAN LUCIAN	I/124	ARAD,P-ȚA CAIUS IACOB BL.R SC.C AP.19	233106
55.	JEBELEAN GAVRIL	I/126	ARAD,STR.BATISTEI BL.555 AP.2	0721288571
56.	KOTTA COSMINA	I/17222	ARAD,STR.SPITALULUI BL.1 SC.A AP.4	237409
57.	KOTTA GELU	I/128	ARAD,STR.SPITALULUI BL.1 SC.A AP.4	237409
58.	KUGLIS ANA	I/7605	LIPOVA,STR.ȘTEFAN CEL MARE 2,JUD.ARAD	562528
59.	LEONTE POMPILIU	I/16140	ARAD,STR.T.VLADIMIRESC 41-43 BL.A1 AP.12	254948
60.	LICUȚA ROMULUS	VII/7548	ARAD,STR.DORNEI NR.4	283236
61.	LILE ȘTEFAN	I/130	ARAD,STR.M. OLINESCU BL.301 SC.E AP.6	219127
62.	MAERESCU ROMEEA	I/12577	ARAD,STR.DREPTĂȚII BL.715 SC.A AP.1	265588
63.	MARC GEORGE	I/11231	ARAD,STR.BARIȚIU NR.6	0744391266
64.	MARCOCI BRIAN	I/15596	ARAD,STR.DR.IOAN RAȚIU NR.83	280800
65.	MARTIN DOINA	I/12759	ARAD,STR.MIHAI EMINESCU NR.20-22 AP.6	284943
66.	MARTINESCU LIVIU	I/56	ARAD,BD.GEN.PRAPORGESCU 25 BL.18 AP.11	255501
67.	MATES DOREL	I/57	LIPOVA,STR.DRAGALINA NR.2,JUD.ARAD	561513
68.	MĂGURAN IRINA	I/15180	CH-CRIȘ,STR.PRUNULUI NR.25,JUD.ARAD	281960
69.	MĂRGINEAN NICOLAE	I/7614	ARAD,STR.MIRON COSTIN NR.9 BL.7 AP.5	254395
70.	MEDREA GHEORGHE	I/58	ARAD,P-ȚA SPORTURILOR NR.8 BL.23 AP.18	250765
71.	MIHAI STELIAN	I/12580	ARAD,STR.HAȚEG NR.1 BL.5III SC.A AP.31	229816
72.	MIHĂESCU GHEORGHE	VII/138	ARAD,P-ȚA MIHAI VITEAZU NR.13 AP.3	250064
73.	MIHU ANA	I/7620	SAT CICIR NR.57,JUD.ARAD	216389
74.	MLADIN EUGENIA	I/11232	ARAD,STR.HORIA NR.10 SC.C AP.4	252788
75.	MOGA AUREL NICOLAE	I/16139	INEU,STR.DECEBAL NR.2A AP.7,JUD.ARAD	0723391098
76.	MORAR LUCIA	I/7621	ARAD,STR.V.MILEA NR.43A	237785
77.	MORARU DIDINA	I/17699	ARAD,STR.FELIX NR.3 BL.702 SC.B AP.17	279965
78.	MUȚ MARIA	I/12582	ARAD,MICĂLACA BL.347 SC.A AP.8	267467
79.	NEAGU MARIA	I/7623	ARAD,STR.AVRIG BL.23 AP.8	253888
80.	NEAMȚIU DANIELA	I/7625	ARAD,STR.V.MILEA NR.33-35 AP.36	0722624791
81.	NECULA EUGENIA	I/12584	ARAD,STR.SEMĂNĂTORILOR BL.222 SC.B AP.6	250250
82.	NICOLAESCU CRISTINA	I/15122	ARAD, MICĂLACA BL.337 SC.A AP.4	263880
83.	OROS FLORIN CĂLIN	I/16144	ARAD,ALEEA ULISE 4 BL.Y10 SC.A AP.29	249398
84.	OTOTOC LENUȚA	I/149	ARAD,P-ȚA UTA BL.U5 SC.C AP.10	0745600595
85.	PALCU ADINA GABRIELA	I/	ARAD,STR.V.BABEȘ NR.20 AP.5	0722592683
86.	PANDURU GEORGE	VII/60	ARAD,ALEEA AZUGA BL.D SC.A AP.16	251536
87.	PĂCURARI NINETA	I/	ARAD,ALEEA ULISE NR.5 BL.Y11 SC.D AP.9	0722060246
88.	PETRILA PETRU	VII/61	ARAD,STR.IULIU MANIU BL.P2 AP.24	235934
89.	PÎRVU ION	I/7630	ARAD,STR.ALBA IULIA NR.9 BL.540 AP.15	265182
90.	PÎRVU ORTANȚA	I/16136	ARAD,STR.ALBA IULIA NR.9 BL.540 AP.15	265182
91.	PLĂCINTAR AUREL	I/17224	ARAD,STR.ABRUD NR.92 BL.159 SC.A AP.4	219808
92.	PODEA DIN IOAN	VII/63	ARAD,BD.MAGHERU BL.331 SC.B AP.8	279952
93.	POP MOLDOVAN DIONISIE	VII/151	ARAD,STR.GH.POPA DE TEIUȘ NR.6	256740
94.	POPA MARIA	I/7633	ARAD,ALEEA ULISE NR.5 BL.Y11 SC.A AP.11	289533
95.	POPA MĂRIOARA	I/152	ARAD,STR.LĂSTUN BL.305 SC.C AP.16	267803
96.	POPESCU LAURENȚIU MIHAI	I/15598	ARAD,STR.I.C. BRĂTIANU NR.19 AP.1	228832
97.	POPOVICI MARIA ANA	I/7640	ARAD,STR.POETULUI NR.89 BL.P4 AP.3	249535
98.	PRISACARIU ELENA	I/7641	ARAD,STR.SĂVÂRȘIN NR.6 BL.173 SC.B AP.41	283330
99.	PUIA DIANA	I/	ARAD,STR.BANU MĂRĂCINE BL.IA SC.D AP.21	233110
100.	PURCĂRIN DIANA	I/	ARAD,STR.MIORIȚA BL.181 AP.25	0722750744
101.	RĂZMAN PAVEL	I/65	ARAD,STR.SPLAIUL TEI NR.11AP.6	284330
102.	RĂȘNIȚĂ IOAN	I/	ARAD,STR.INEULUI NR.14 AP.9	338233
103.	ROȘIANU EUGENIA	I/153	ARAD,STR.PRIETENIEI BL.135 SC.A AP.10	262092
104.	ROTARI NICULINA	I/18236	ARAD,STR.BANU MĂRĂCINE BL.21 SC.C AP.5	0721409059
105.	RUSANDA MARIAN	I/155	ARAD,ALEEA ULISE NR.2 BL.Y9B SC.A AP.16	244709
106.	RUSU CORNELIA	I/12594	ARAD,STR.BANU MĂRĂCINE BL.21 SC.B AP.9	232675
107.	SABĂU CORNEL	I/156	ARAD,STR.GHIBA BIRTA BL.40 SC.C AP.5	236327
108.	SECHEL GHEORGHE	I/7644	ARAD,STR.DR.I.SUCIU BL.9 SC.B AP.16	0744342627
109.	SICRA MARIANA	I/17226	ARAD,STR.MIORIȚEI NR.5 BL.250 SC.A AP.15	267524
110.	SINKA RODICA	I/17225	ARAD,STR.A.VLAICU NR.206 BL.A7 SC.A AP.27	247113
111.	SÎRBU CORNELIA	I/7648	ARAD,STR.GRIVIȚEI NR.107	214849
112.	SCHIOP NORICA	I/159	SEBIȘ,STR.OITUZ NR.9	420970
113.	ȘEPEȚAN MARIANA LAVINIA	I/16143	SECUȘIGIU NR.324,JUD.ARAD	0744477128
114.	SERB MONA DOINA	I/11239	ARAD,STR.ALBA IULIA BL.541 SC.B AP.6	284975
115.	ȚAL CORINA	I/15600	ARAD,ALEEA FAGET NR.1 BL.D SC.B AP.16	0722629875
116.	ȚĂGĂDUAN DIANA	I/17227	ARAD,MICĂLACA BL.327 SC.A AP.16	219080
117.	TĂMAȘ VIORICA	I/163	ARAD,BD.MAGHERU BL.304 SC.C AP.18	259559
118.	TEAHĂ RODICA	I/16141	ARAD,STR.ABRUD 98 BL.129 SC.C AP.5	259208
119.	TIȘU MIRELA	I/7653	ARAD,STR.M.I.ANTONESCU NR.42 AP.10	228900
120.	TOTH GABRIELA	I/18509	ARAD,C.A.VLAICU BL.A7 SC.B AP.24	0745645204
121.	ȚENT ELENA LUMINIȚA	I/17695	ARAD,STR.LIVIU REBREANU BL.29 SC.A AP.10	0744796950
122.	VARGA MĂRIOARA	I/15601	ARAD,STR.RĂZBOIENI BL.B AP.7	218830
123.	VAȘI EMIL	I/11223	ARAD,STR.CAIUS IACOB NR.17 BL.I AP.3	252225
124.	VEREBEȘ NICOLIȚA	I/169	SEBIȘ,STR.SOMEȘULUI NR.5A,JUD.ARAD	421216
125.	VESA DANIELA MĂRIA	I/12610	ARAD,STR.CRASNA NR.31	2765268
126.	VESA MARIANA	I/7659	ARAD,MICĂLACA BL.335 AP.10	219630
127.	VIȘA MARIANA MONICA	I/16135	ARAD,STR.TISMANA NR.17	338308
128.	VIZENTAL BORIS	I/7550	ARAD,STR.ABRUD NR.105M BL.126 SC.A AP.3	279616
129.	VIZENTAL RUDOLF	I/16142	ARAD, MICĂLACA BL.323 AP.9	279606
130.	VLAD ANA	I/66	LIPOVA,STR.BUGARIU NR.10 AP.28,JUD.ARAD	563143
131.	ZĂGAN MIHAELA	I/17228	ARAD,P-ȚA GĂRII NR.11 BL.G SC.B AP.15	259428
132.	ZVITEK CAROL	I/7661	ARAD,STR.OITUZ NR.45	254232

CONTABILI AUTORIZAȚI STUDII SUPERIOARE

Nr. Crt.	Nume și prenume	Parte	Nr.carnet	Adresa	Telefon
1.	BALINT GHEORGHE	V/22194	ARAD,STR.PRIETENIEI BL.135 SC.A AP.9		0744623975
2.	BANEȘ CONSTANȚA	V/155	ARAD,STR.MARGARETELOR NR.42		254752
3.	BANEȘ MARCEL	V/16496	ARAD,STR.MARGARETELOR NR.42		254752
4.	BLAJ LUCREȚIA	V/16487	ARAD,P-ȚA SPITALULUI BL.5 SC.A AP.9		230358
5.	BONTA DORU	V/21508	ARAD,STR.MĂRĂȘEȘTI NR.6 SC.B AP.3		250388
6.	BOTTO FLORIAN	V/169	ARAD,STR.STUPILOR 5 BL.A38 SC.B AP.6		242207
7.	CISMAȘ GLORIA	V/193	ARAD,STR.OITUZ NR.83		285979
8.	DINU CRISTINA	V/219	ARAD,STR.BUSTENI NR.17		233994
9.	DOHR GABRIELA	V/21520	CH-CRIȘ,STR.N.BĂLCESCU NR.29		523131
10.	FEȘNIC MONICA	V/227	ARAD,STR.BATISTEI 1 BL.556 SC.A AP.3		256789
11.	GIURGIU MIRCEA	V/238	ARAD,BD.I.MANIU BL.30 AP.12		228436
12.	HORGA ELENA	V/16558	ARAD,FALEZA SUD BL.22 SC.A AP.13		0744508356
13.	MIULESCU DIANA	V/16576	ARAD,STR.DOROBANȚILOR NR.54		211055
14.	MOLNAR MARGARETA	V/16577	ARAD,STR.DUNĂRII NR.57		275278
15.	POPA IOAN	V/341	ARAD,STR.GEN.PRAPORGESCU 25 BL.18 AP.28		232535
16.	RIZOIU MIHAELA	V/16595	ARAD,STR.ONCU NICOLAE BL.25 SC.A AP.7		253830
17.	RUSU VIOARA	V/16492	ARAD,STR.AFINELOR NR.20 AP.13		234624
18.	SECUI RODICA	V/318	ARAD,STR.MOZART NR.2A AP.4		211114
19.	SELEGEAN LILIANA	V/21596	ARAD,STR.FLUTURILOR NR.2		349788
20.	SIMA MARIA	V/377	ARAD,P-ȚA MIORIȚEI BL.250 SC.B AP.14		219990
21.	ȘICLOVAN MARIN	V/376	PECICA NR.499		468437
22.	TEMELIE MARINELA	V/398	ARAD,AL.NEPTUN BL.Y7 SC.B AP.5		229622
23.	TUDOR ALEXANDRU	V/16493	ARAD,BD. REVOLUȚIEI NR.31 SC.A AP.6		257258
24.	TICA GEORGETA	V/11638	ARAD,MICĂLACA BL.363 AP.24		265601
25.	VIDA CLAUDIA NADINA	V/21511	ARAD,STR.I.SUCIU BL.9 SC.A AP.4		234434

CONTABILI AUTORIZAȚI STUDII MEDII

Nr. crt.	Nume și prenume	Parte,nr.carnet	Adresa	Telefon
1	ABRUDAN GHEORGHE	V/16501	ARAD,C.A.VLAICU BL.I4-2 SC.C AP.18	241701
2	ANCAȘ MARIANA	V/140	VÂRFURILE NR.289,JUD.ARAD	125
3	ASZTALOS ELISABETA	VI/134	ARAD,STR.DÎMBOVIȚEI NR.14	244236
4	ATHANASIU VASILICA	V/149	ARAD,STR.9 MAI NR.18	282357
5	BAK FLORICA	V/11539	SAT ALUNIȘ NR.278,JUD.ARAD	281960
6	BAKOȘ ANA	V/153	ARAD,STR.SPITALULUI BL.2A AP.6	212489
7	BALAZȘ ECATERINA	V/123	ARAD,STR.HUNEDOARA NR.17	280025
8	BARBU RODICA	V/156	ARAD, MICĂLACA BL.301 SC.C AP.23	265514
9	BARNA LILIANA	V/157	ARAD,STR.POSADA NR.108	258585
10	BĂLTEAN ANGELINA	V/11541	LIPOVA,STR. BUGARIU NR.10,JUD.ARAD	561890
11	BĂRAR FLOARE	V/21514	CH-CRIȘ, STR.M.VODA NR.7,JUD.ARAD	520154
12	BENIUC DANIELA	V/11542	ARAD,ALEEA TOMIS BL.X6 SC.D AP.33	229440
13	BERCEA EVA	V/159	INEU,STR.G.COȘBUC NR.20,JUD.ARAD	511412
14	BERZOVAN VIORICA	V/16509	ARAD,AL.DEZNA NR.2 BL.X10 SC.C AP.17	273231
15	BETEA TITIANA	V/21515	ARAD,STR.I.ANTONESCU 7-11 BL.M3 AP.3	251888
16	BICA IOANA VOICHIȚA	V/16511	ARAD,STR.ANA IPĂTESCU NR.13	278922
17	BIER CLARA	V/163	COM. SATU-NOU NR.380,JUD.ARAD	309
18	BINCHICI HORIA	V/164	ARAD,CALEA ROMANILOR BL.C2 AP.15	283889
19	BOGDAN GHEORGHE	V/169	ARAD,STR.EP.ROMAN CIOROGARIU NR.153	258442
20	BOGDAN LUIZA	V/21516	ARAD,STR.LALELELOR NR.17	259708
21	BOLOȘ OLIVIA	V/168	SEBIȘ,BD.VICTORIEI BL.B2 SC.1 AP.8,JUD.ARAD	310867
22	BONDARENCO FLORIȚA	V/21513	ARAD,STR.I.MANIU BL.P2 AP.43	233212
23	BORTEȘ ANGELA	V/22409	VLADIMIRESCU,STR.V. ROAITĂ NR.51,JUD.ARAD	514770
24	BORZA ANDREA MARIA	V/20897	ARAD,STR.BARBU LĂUTARU BL.45 SC.C AP.6	0744477142
25	BOTOROG IULIANA	V/16515	ARAD,BD.DECEBAL NR.10 AP.6B	284867
26	BRÎNDA MARIA	V/173	ARAD,STR.ARON COTRUȘ NR.9	235729
27	BUDA IOAN PETRU	V/	ARAD,P-ȚA UTA BL.U3 AP.18	289987
28	BUDAI MARIA	V/20601	ARAD,STR.POETULUI NR.24A BL.A36 SC.B AP.1	289050
29	BUDIU AUREL FILIMON	V/176	ARAD,BD.REVOLUȚIEI NR.96 AP.3	284252
30	BUGARIU MARIA	V/177	ARAD,STR.AGNITA NR.4 BL.I.6 SC.B AP.6	253527
31	BUN VIORICA	V/178	ARAD,STR.FULGERULUI NR.15A BL.Z8 SC.A AP.8	349482
32	BUTARU MARIA	V/	ARAD,STR.IVRIANU NR.46	230055
33	CACUCI MARIANA	V/16520	ARAD,BD.N.TITULESCU BL.311 AP.15	0745235079
34	CARPINE ADRIANA	V/310	ARAD,C.A.VLAICU NR.255	272341
35	CARPINE IOAN	V/165	SAT SĂVÎRȘIN,STR.HORIA NR.268,JUD.ARAD	557586
36	CĂPRAR RODICA	V/20602	ARAD,STR.MIRON COSTIN BL.13 AP.17	250931
37	CHEVERESAN OANA	V/	LIPOVA,STR.TIMIȘORII NR.97,JUD.ARAD	561480
38	CHIOSEA CORINA	V/16521	COM.ALMAȘ,STR.PRINCIPALĂ NR.639,JUD.ARAD	313339
39	CHIS RODICA	V/188	ARAD,STR.ANA IPĂTESCU NR.17	286425
40	CIOBAN NICULINA	V/	ARAD,STR.OITUZ NR.85	214097
41	CIUCIUC ANA	V/21519	ARAD,STR.OITUZ NR.103	214834
42	COMLOȘAN LIVIA	V/199	ARAD,STR.VASLUI NR.15 BL.727AP.4	262641
43	CORNEA IOANA	V/21518	ARAD,MICĂLACA BL.360 SC.3 AP.4	368903
44	COSTEA ADRIAN	V/11560	ARAD,STR.POETULUI 61B BL.Z6 SC.B AP.6	229760
45	CRISTEA DOINA ELENA	V/207	ARAD,BD. N.TITULESCU BL.311 AP.10	261632
46	CRISTINA FLOARE	V/209	ARAD,STR.GODEANU NR.2 BL.230 AP.75	263425
47	CSIK ELISABETA	V/211	COM.PECICA,STR.NĂDLACULUI NR.866,JUD.ARAD	468388
48	DABIJA GEORGETA	V/21521	LIPOVA,STR.TRANDAFIRILOR NR.1,JUD.ARAD	562230
49	DAN EUGENIA LUCIA.	V/16530	ARAD,STR.VRANCEI NR.14	265596
50	DĂRĂU ELISABETA	V/216	SÎNTANA,STR.VIORELELOR NR.12,JUD.ARAD	462013
51	DEAC CARMEN	V/22073	ARAD,MICĂLACA BL.301 SC.C AP.32	259559
52	DEACONU DORINA	V/16533	SINTANA,STR.BUCEGI NR.32,JUD.ARAD	462318
53	DOBA LIVIA	V/16534	ARAD,STR.FELIX BL.704 SC.B AP.3	279017
54	DUDAS PETRU	V/20603	ARAD,STR.BANU MĂRĂCINE BL.9 AP.9	236379
55	DUDI ODETA MINODORA	V/21522	ARAD,STR.A.FRANCE NR.1-3 SC.C AP.17	280413
56	FAUR MONICA	V/16539	ARAD,P-ȚA MIORIȚA 44 BL.183 SC.A AP.13	259005
57	FAUR VIDA	V/11569	ARAD,STR.BIHORULUI BL.B3 AP.13	222026
58	FELNECAN SOFIȚA	V/226	ARAD,STR.LIPOVEI NR.23	259723

(continuare în pagina 11)

CORPUL EXPERȚILOR CONTABILI ȘI CONTABILILOR AUTORIZAȚI DIN ROMÂNIA - FILIALA ARAD

Arad Str.Gh.Lazăr Nr.23 Tel/Fax 0257-281960

TABLOUL

cuprinzând membrii activi, experți contabili, contabili autorizați și societăți comerciale de profil care au dreptul a executa pentru persoane fizice și juridice activitățile prevăzute la art.6 și 9, după caz, din O.G. 65/1994 privind activitatea de expertiză contabilă și a contabililor autorizați, aprobată prin Legea 42/1995, modificată și completată prin O.G. 89/1998 aprobată prin Legea 186/1999, la data de 31 martie 2003.

(urmare din pagina 10)

59	FILIMON VOICHIȚA	V/228	ARAD,STR.SĂVÎRSIN NR.6 BL.173 AP.4	265335
60	FITOR VOICHIȚA	V/16542	ARAD,STR.RĂZBOIENI NR.25 218201	
61	FODOR MĂRIOARA	V/	ARAD,C.A.VLAICU BL.B 1-5 AP.43	349098
62	FURDEA OLGA	V/	ARAD,STR.I.MANIU BL.34 AP.12	255074
63	FURDUI MARIA	V/	ARAD,BD.N.TITULESCU BL.318 SC.A AP.9	368651
64	GABRIAN MARIANA	V/11571	ARAD,STR.L.REBREANU NR.17	250766
65	GALE FLOARE	V/231	ARAD,FALEZA SUD BL.77 SC.C AP.10	257735
66	GAȘPAR STELA	V/16544	ARAD,STR.I.ANTONESCU BL.47 SC.A AP.1	212574
67	GEMĂNARU MĂRIOARA	V/284	ARAD,STR. B.LAUTARU 43 BL.33 SC.A AP.4	257846
68	GERE CORNELIA	V/11604	ARAD,STR.MOLIDULUI NR.24	286712
69	GHEORGHIȚĂ DANA	V/11575	LIPOVA,STR.HAȘDEU NR.1,JUD.ARAD	561854
70	GIURGIU MĂRIOARA	V/16549	ARAD,STR.T.VLĂDIMIRESCU NR.41-43 BL.A AP.17	254562
71	GÎNDAC CONSTANTIN	V/21523	ARAD,P-ȚA M.VITEAZU NR.13 AP.4	250128
72	GRANER TUȚA ȘTEFANIA	V/11578	ARAD,MICĂLACA BL.318 SC.B AP.5	368225
73	GROZA DIMITRIE	V/22407	ARAD,STR.IOAN VIDU NR.4 AP.11	254571
74	GROZA PAULA	V/16554	ARAD,STR.VIDRA NR.3A	276158
75	GYORI MARIA	V/125	ARAD,STR.ABRUD NR.108 BL.122 SC.B AP.12	260282
76	HĂRDĂLĂU GHIZELA	V/11587	ARAD,STR.BIHORULUI BL.B	222488
77	HOCIUNG NATALIA SOFIA	V/126	ARAD,C.A.VLAICU BLZ27 SC.D AP.10	289964
78	HORVATH ILDIKO	V/22195	ARAD,STR.G.COȘBUC NR.39 AP.5	256688
79	HOSSZU ANNA	V/21877	ARAD,STR.EP.R.CIOROGARIU NR.124	0723013639
80	IANCU MARIUS	V/11590	COM.HORIA NR.260,JUD.ARAD	532206
81	ICOBESCU VIORICA	V/254	ARAD,STR.IACOB MUREȘANU NR.24A	276836
82	JENESCU ANDA CRISTIANA	V/22113	ARAD,STR.IMAȘULUI BL.7 AP.8	263444
83	JURCUȚA TEODOR	V/263	ARAD,STR.PRIETENIEI NR.1 BL.135 AP.7	262194
84	KMETY ANA VERONICA	V/21525	NĂDLAC,STR.V.LUCACIU NR.107	474031
85	KORECK AGNETA DARINCA	V/270	ARAD,STR.I.C.BRĂTIANU NR.10 AP.4	251675
86	KOTHAI CAMELIA	V/20604	SEMLAC NR.847,JUD.ARAD	534381
87	LALA LIVIA	V/273	ARAD,STR.VOINICILOR NR.38 BL.193 AP.9	262642
88	LUCA CORNELIA	V/275	ARAD,STR.SIMION POPA NR.6 BL.111 AP.7	279064
89	LUCA LILIANA	V/21526	HORIA NR.218,JUD.ARAD	532110
90	LUCUȚIA EMILIA	V/20889	ARAD,STR.POETULUI NR.61B BL.Z6 AP.51	274792
91	MARIȘ FLORICA	V/11601	ARAD,STR.CRASNA NR.21 BL.G1 AP.9	218318
92	MARKO CRISTINA	V/16605	ARAD,C.ROMANILOR NR.27-29 BL.F1 AP.32	283826
93	MARTIN MIHAELA	V/	ARAD,STR.OGORULUI NR.36/A	286245
94	MATEIU MARGARETA	V/285	ARAD,AL.AMARA NR.5 BL.X38 SC.A AP.9	241881
95	MATICA RODICA FLORICA	V/11602	CH-CRIȘ,STR.TEILOR NR.5A,JUD.ARAD	520287
96	MAZILU GEORGETA	V/20893	ARAD,AL.RĂSĂRITULUI NR.2 BL.22 AP.69	253681
97	MĂRTINAȘ GABRIELA	V/20896	ARAD,STR.PREDEAL BL.2B AP.56	245417
98	MEȘTER ELISABETA	V/21878	PECICA NR1742 BL.IAS SC.A AP.6,JUD.ARAD	469826
99	MEZEȘ ZOLTAN	V/21529	ARAD,STR.CLUJULUI NR.111	211956
100	MIHIȚ CRISTIAN ZENO	V/21528	ARAD,STR.ADY ENDRE NR.54	257863
101	MIKUSKA AURORA	V/289	ARAD,STR.PATRIA 25 BL.A4 SC.B AP.10	285993
102	MOCA FLORICA	V/294	ARAD,STR.LUCHIAN NR.20	272886
103	MOGA IOANA AURICA	V/20890	ARAD,STR.GRIVIȚEI BL.65 SC.C AP.7	277336
104	MOGA VOICHIȚA	V/295	ARAD,STR.SĂVÎRȘIN NR.1	0722697771
105	MOTREA DUMITRU MACEDON	V/21527	ARAD,STR.LIVIU REBREANU NR.46	228456
106	MOTREA ELISABETA	V/21530	ARAD,STR.LIVIU REBREANU NR.46	228456
107	MUREȘAN ELENA	V/20887	ARAD,P-ȚA SPITALULUI BL.3 SC.C AP.20	230819
108	NĂDĂȘAN CORNELIA	V/11606	ARAD,STR.CUCULUI NR.1	0722668603
109	NEAG MARIANA	V/21879	ARAD,C.A.VLAICU BL.Z15 SC.A AP.40	229352
110	NEAMȚU LUCIA	V/20892	ARAD,STR.CERBULUI NR.1	0725650313
111	NEGÎRLA GABRIELA	V/304	ARAD,STR.BÎRZAVEI BL.105 SC.A AP.3	265940
112	OLARI FLORIȚA	V/312	ARAD,STR.SAVÎRSIN NR.7 BL.212 AP.10	259569
113	ONEȚ RODICA	V/16584	ARAD,STR.PETALELOR NR.13-15	212382
114	ONICALĂ RODICA	V/20895	ARAD,STR.I.MANIU NR.2-10 SC.A AP.7	233924
115	OPREAN FELICIA	V/314	ARAD,STR.HAȚEG NR.1 BL.5I SC.B AP.9	348713
116	OPRIȘ LOREDANA	V/11611	LIPOVA,STR.N.BĂLCESCU NR.27,JUD.ARAD	561586
117	ORZ ELISABETA ANA	V/317	ARAD,BD.DECEBAL NR.23-25 AP.12	210413
118	PAIU ELENA	V/20891	ARAD,BD.REVOLUȚIEI NR.73 CORP A SC.1 AP.6	256080
119	PALCU DORINA	V/320	SÎNTANA,STR.ARADULUI NR.78,JUD.ARAD	462664
120	PANCESCU DANIELA	V/20605	ARAD,STR.OITUZ NR.13,JUD.ARAD	562611
121	PASCU CAMELIA	V/21880	ARAD,STR.VOINICILOR 44 BL.190 SC.A AP.2	279718
122	PATKO ANDREI	V/11615	SEBIȘ,STR.REPUBLICII NR.35,JUD.ARAD	310385
123	PAUL BARBARA	V/20607	ARAD,STR.NUCET NR.10 BL.564 SC.B AP.5	260428
124	PAULESCU AURICA	V/21534	ARAD,STR.MIRON COSTIN BL.2 AP.2	252370
125	PĂTRULESCU EMILIA	V/22408	ARAD,STR.HAȚEG NR.1 BL.5/II SC.C AP.14	244700
126	PERE ELENA	V/326	ARAD,STR.N.TOCILESCU NR.11	218172
127	PETREA SIMONA	V/21535	ARAD,STR.PIONIERILOR BL.56 SC.D AP.17	257714
128	PINTILIE CARMEN ANCA	V/21533	ARAD,STR.CĂRĂMIDARILOR 6 BL.3 SC.A AP.8	258136
129	PISĂU ERIKA SIMONA	V/20608	ARAD,STR.LILIAC NR.6	0723735585
130	PFEIFER MONICA	V/330	ARAD,STR.DREPTĂȚII NR.25 BL.714 AP.20	279315
131	POP MARIA	V/339	CURTICI,STR.CLOȘCA NR.3 BL.I SC.A AP.6,JUD.ARAD	465441
132	POPA DORINA RODICA	V/11618	ARAD,STR.MOLIDULUI NR.31	286848
133	POPA GHEORGHE	V/11619	ARAD,STR.ALBA IULIA NR.11 BL.541 SC.B AP.10	219765
134	POPA MIRELA LUCIA	V/343	ARAD,C.ROMANILOR 16,BL.2-3 SC.A AP.10	282509
135	POPA STANA MĂRIOARA	V/345	ARAD,BD.I.MANIU NR.7 BL.P4 AP.40	237076
136	POPESCU ANA ELISABETA	V/296	ARAD,ALEEA NEPTUN NR.4 BL.Y3 AP.39	288221
137	POPP MARIANA	V/20606	ARAD,STR.ALBA IULIA BL.579 SC.B AP.10	279812
138	POTRA MARIANA	V/11622	ARAD,STR.MĂRĂȘEȘTI NR.41 AP.7	288252
139	PUI VIOREL	V/350	ARAD,STR.A.SUCIU NR.4 BL.46 SC.B AP.8	257842
140	RADA ANA	V/20609	ARAD,ALEEA ULISE BL.X14 SC.B AP.8	0723920613
141	RADU DUMITRU	V/352	ARAD,STR.IMAȘULUI BL.3 AP.8	267773
142	ROMAN CORNELIA	V/356	ARAD,STR.NUCET NR.10	264692
143	ROȘU MARIA	V/360	MACEA NR.1000,JUD.ARAD	536141
144	RUJAN IOAN	V/361	ARAD,STR.PATRIA 25-29 SC.A AP.4	210475
145	SABĂU MARIA	V/11626	ARAD,C.A.VLAICU BL.B14 AP.25	245885
146	SAS BUJOR	V/11627	VLADIMIRESCU,STR.REFORMEI NR.36,JUD.ARAD	514210
147	SAS PETRU	V/370	ARAD,BD.REVOLUȚIEI NR.1 BL.H SC.E AP.2	234953
148	SELAGE FLOARE	V/374	ARAD,STR.ADY ENDRE NR.40	286716
149	SEPEȚAN CONSTANTIN	V/375	COM.SECUȘIGIU NR.231,JUD.ARAD	216796
150	ȘTAI ELENA	V/381	MACEA NR.334,JUD.ARAD	536078
151	STAN ELENA	V/9023	ARAD,BD.N.TITULESCU BL.308 SC.A AP.10	279215
152	STEPAN FLORICA	V/16601	SAT ALDEȘTI NR.16,JUD.ARAD	0744174864
153	STOICA AURORA	V/21536	ARAD,STR.HERCULE 4 BL.B19 AP.16	247743
154	SUCIU MĂRIOARA	V/20888	GHIOROC,STR.6 MARTIE NR.77B,JUD.ARAD	461257
155	SUCIU MARTA	V/	SEBIȘ,STR.VICTORIEI BL.16 SC.B AP.22,JUD.ARAD	310507
156	SZEPLAKI ELISABETA	V/11634	ARAD,STR.ION VIDU NR.4	253404
157	ȘIPOȘ MARIA	V/131	ARAD,C.A.VLAICU BL.Z26 SC.A AP.17	289227
158	ȘOIT ANDA LIGIA	V/11631	SÎNTANA,STR.RODNEI NR.45,JUD.ARAD	462252
159	TĂMAȘ ELISABETA	V/11637	ARAD,STR.NUCET NR.22 BL.550	264482
160	TĂMAȘ ANIȘOARA	V/11636	ARAD,MICĂLACA MIORIȚA 29 BL.167 AP.4	219775
161	TELIMAN MĂRINELA	V/21538	ARAD,STR.PRAPORGESCU NR.32 BL.37 AP.10	233370
162	TEUDAN ANGELICA	V/20894	ARAD,STR.PĂDURII NR.223 BL.13 AP.6	277244
163	TODOR OFELIA	V/402	LIPOVA,STR.A.VLAICU NR.4 BL.A2 SC.C AP.14	561498
164	TOTH ELENA	V/21537	NĂDLAC,STR.ISLAVICI NR.166,JUD.ARAD	474739
165	TRENDLER LUMINIȚA AURELIA	V/407	ARAD,MICĂLACA BL.364 AP.25	279733
166	TRUȚĂ GHIZELA	V/410	ARAD,STR.ABRUD NR.98 BL.129 SC.D AP.9	279994
167	UNGUREAN ELENA	V/11643	ARAD,STR.BEIUȘ NR.13 BL.619 SC.A AP.12	263511
168	URSUȚ IOAN	V/415	ARAD,STR.A.IULIA 17 BL.558 SC.B AP.1	266386
169	VAȘAR AURORA	V/420	ARAD,C.A.VLAICU BL.I2 AP.4	273101
170	VĂLIMĂREANU DOINA	V/418	ARAD,CALEA ROMANILOR 20-22 BL.E2 SC.D AP.18	282914
171	VERBA EVA	V/2540	ARAD,STR.OBEDENARU 32 BL.X4 SC.D AP.42	348137
172	VESA CONSTANTIN	V/132	SEBIȘ,STR.IZVORULUI NR.31,JUD.ARAD	310900
173	VESA LUCIA CORNELIA	V/422	ARAD,STR.EPISCOPIEI NR.46 AP.42	214338
174	VESA MIHAI	V/11532	SEBIȘ,STR.VICTORIEI NR.6,JUD.ARAD	310584
175	VIDICAN MARIA	V/20610	ARAD,STR.S.POPA NR.18A BL.148 AP.14	219414
176	VLASIU ALEXANDRU	V/133	ARAD,STR.DESSEANU NR.9 AP.1 CORP B	210927

SOCIETĂȚI DE EXPERTIZĂ

Nr. Crt.	*DENUMIRE*	*Nr. autoriz.*	*SEDIUL*	*TELEFON*	*REPREZENTANT*
1.	SC A&C IMPEX SRL	001080	ALEEA ULISE NR.5 BL.Y11 SC.A AP.11	289533	POPA MARIA
2.	SC ACTUAL EXPERT SRL	000656	B-DUL N.TITULESCU BL.308 SC.A AP.5	279297	CHIȘ SOFIA
3.	SC ALEX CONT SRL	000354	MICĂLACA BL.305 SC.C AP.14	267803	POPA MĂRIOARA
4.	SC ALFA CONT SRL	000374	STR.DRAGALINA NR.2	251417	HAN RODICA
5.	SC AR-CONTSULT SRL	000006	P-ȚA CAIUS IACOB NR.17 BL.I AP.3	270411	VASI EMIL
6.	SC AUDIT CONT SRL	000007	STR.SPITALULUI BL.1 SC.A AP.4	254528	KOTTA GELU
7.	SC B&B CONSULTING SRL	001429	STR. DR.IOAN SUCIU BL.19 SC.B AP.4	252376	BUTARIU LIVIA
8.	SC BOS STAR SRL	000216	STR. ABRUD NR.54	279759	VESA DANIELA
9.	SC BRIAMA SRL	000891	STR.MIHAI EMINESCU NR.31 AP.10	280800	MARCOCI BRIAN
10.	SC C&A COMPANY SRL	001431	STR.RĂZBOIENI NR.28-34	0744600474	ALBOTĂ CORNEL
11.	SC C.E.F.A. SRL	001456	STR. NICOLAE GRIGORESCU NR.5 AP.3	214484	OROS FLORIN CĂLIN
12.	SC CABINET CONTABILITATE SRL	001294	CHIȘINEU-CRIȘ,STR.ÎNFRĂȚIRII NR.58	520916	CZISZTER ANA MARIA
13.	SC CAMELIA CONT EXP SRL	001428	B-DUL GEN.VASILE MILEA 37/38 AP.8	0745527374	CÎMPAN CAMELIA
14.	SC CODLEA EXPERT SRL		STR. GH.BARIȚIU NR.17	281116	RĂITAR VASILE
15.	SC COMAGRO CONSULT SRL	001201	AL.RĂSĂRITULUI NR.2 BL.22	255270	TEAHA RODICA
16.	SC CONSULT-AR & LICHIDĂRI SRL		STR.INEULUI NR.14 AP.9	338233	RĂȘNIȚĂ IOAN
17.	SC CONSULTAX SRL	000434	STR.EP.ROMAN CIOROGARIU NR.122	0744510495	GOLOVESCU SUSANA
18.	SC CONSULTING SRL	000375	STR. GH.MAGHERU BL.304 SC.C AP.18	259559	TĂMAȘ VIORICA
19.	SC CONT AUDIT EXPERT SRL	000284	AL.ULISE BL.Y11 SC.D AP.6	273013	CIUCE PAVEL
20.	SC CONT EXPERT SRL	000371	STR.GRIVIȚEI NR.107	214849	SÎRBU CORNELIA
21.	SC CONT MAR SRL	001249	STR.POETULUI BL.P4 AP.3	274488	POPOVICI MARIA ANA
22.	SC CONTA CONSULTING SRL	001427	B-DUL DRAGALINA NR.4 AP.2B	0744955429	GOILEAN CLAUDIA
23.	SC CONTA SERVICE SRL	000547	C.A.VLAICU BL.Z 27 SC.B AP.15	211784	IGRIȘAN SIDONIA
24.	SC CONTAB 2000 SRL	000821	STR. ALBA IULIA NR.9 BL.540 AP.15	265182	PÂRVU ION
25.	SC CONTABCONS SRL	001426	STR.ABRUD 92 BL.159 SC.A AP.4	219808	PLĂCINTAR AUREL
26.	SC CONTABIL & LEX SRL	001325	CALEA AUREL VLAICU BL.I 9 AP.27	289266	CORAVIȚĂ VALERIA
27.	SC COSTI SRL	000008	P-ȚA UTA BL.U 5 SC.A AP.3	289818	COSTI BOBY
28.	SC CRIROX C.E. SRL	001285	SEBIȘ, STR.VICTORIEI NR.D-I	420285	ȘCHIOP NORICA
29.	SC D&D EXPERT CONT SRL	000656	B-DUL LENIN NR.33-37 AP.36	0722624791	NEAMȚIU DANIELA
30.	SC DUELA CONT 2002 SRL	001281	STR.N.LENAU NR.17	251181	DUDAȘ ELENA
31.	SC ECONOMIC SRL	000637	MICĂLACA BL.310 SC.C AP.5	279840	CIGHI ELENA
32.	SC EPADATE SRL	000285	C.A.VLAICU BL.Z22 SC.B AP.2	289340	ARDELEAN DOREL
33.	SC EUROCONT GRUP SRL	001060	STR.PRIETENIEI NR.2 BL.112 AP.4	259902	ROȘIANU EUGENIA
34.	SC EUROEXPERT SRL	000900	STR.LIPOVEI NR.21	259526	IMBRE EMILIA STELA
35.	SC EVICONSULT SERV SRL		STR.CEZAR NR.28	279500	NICOLAESCU CRISTINA
36.	SC EXPERT CONT SRL	000372	STR.HORIA NR.7 ET.1	213073	CRIȘAN LUDOVICA
37.	SC EXPERT CONT NIC-MAR SRL		FÎNTÎNELE NR.95	456143	MĂRGINEAN NICOLAE
38.	SC EXPERT OFFICE SRL	001425	STR.POETULUI NR.10 BL.A44 SC.B AP.4	0721218771	DRECIN MARIUS
39.	SC EXPERT PLUS SRL	000941	STR.MAGHERU BL.303 SC.B AP.17	259740	ANGHEL DANA
40.	SC FINANCES SRL	000583	MICĂLACA BL.547/A	0722911616	ARDELEAN TEODOR
41.	SC FINANCIAL CONSULTING SRL		STR.LIVEZILOR NR.55	212595	DASCĂLU ROXANA
42.	SC FINANCIAL SRL	000009	ALEEA HIPOCRAT NR.13	274477	VIZENTAL BORIS
43.	SC FINCON SRL	000764	STR.PRIETENIEI NR.7 BL.132 AP.7	219393	LUPCSA MARIA
44.	SC FINCONT EXPERT SRL	001362	P-ȚA A.IANCU NR.21 AP.10	282841	SINKA RODICA
45.	SC FINEX CONSULT SRL	000572	STR.SOARELUI NR.9	214216	MIHU ANA
46.	SC HORGA CONSULTING SRL	001363	B-DUL REVOLUȚIEI NR.93 AP.11	214738	HORGA PETRU
47.	SC IROM CONSULT SRL	7760	STR.PENEȘ CURCANUL NR.6-8	0722060246	PĂCURARI NINETA
48.	SC MICROCONTA SRL	001384	STR.I.SUCIU BL.9 SC.B AP.6	0744585464	CRĂCIUN PETRU
49.	SC MIDAS ALMO SRL	001006	INEU, STR.MĂRĂȘEȘTI NR.5	512451	MOGA AUREL
50.	SC MOMENT C.L. SRL	001430	STR.STREIULUI BL.29 SC.A AP.10	0744796950	ȚENȚ LUMINIȚA
51.	SC NEIS SRL		STR.SEMĂNĂTORILOR 3 BL.222 SC.B AP.6	250250	NECULA EUGENIA
52.	SC NOVA VEST SRL	000373	ALEEA HIPOCRAT BL.1-1 AP.7	273996	RUSU LEANA
53.	SC PROEXPERT SRL	000636	AL.AZUGA BL.F SC.B AP.18	250817	BITANG VIORICA
54.	SC PROFESSIONAL CONTA M CONSULTING SRL	001470	STR.TUȘNAD NR.1 BL.526 SC.A AP.15	259428	ZĂGAN MIHAELA
55.	SC REV CONSULT CONT SRL		CALEA RADNEI 221	262298	ISAI LUCREȚIA
56.	SC RO CONT AEN SRL	001440	STR.VICENȚIU BABEȘ NR.20 AP.5	0722592683	PALCU ADINA
57.	SC ROTARY CONSULTING SRL	001361	STR.BANU MĂRĂCINE NR.27-29 BL.21 AP.5	0721409059	ROTARI NICULINA
58.	SC RSD CONT CONSULTING SRL				MAERESCU ROMEA
59.	SC SERV CONT TOTAL SRL	000286	C.A. VLAICU BL.Z 24 SC.F AP.8	263685	COVACI CLEOPATRA
60.	SC SUPEREX SRL	001033	STR.COCORILOR NR.2	259171	PURCĂRIN DIANA
61.	SC TISUCONTAB SRL	000901	B-DUL M.ION ANTONESCU NR.42 AP.10	228900	TISU MIRELA
62.	SC VIENA C.E. SRL	000782	SEBIȘ, STR.VIILOR	0723343937	VEREBEȘ NICOLIȚA

SOCIETĂȚI DE CONTABILITATE

Nr. Crt.	*DENUMIRE*	*Nr. Adresă*	*SEDIUL*	*TELEFON*	*REPREZENTANT*
1.	SC APOSTROF SRL.	7760	STR.HUNEDOARA NR.17	0722881770	BALASZ ECATERINA
2.	SC ARIZO SRL	6647	AL.AGNITA NR.3 BL.G SC.A AP.8	213079	BUGARIU MARIA
3.	SC CONGEN SRL	2409	STR.MARGARETELOR NR.42	254752	BĂNEȘ MARCEL
4.	SC CONT EX SRL	7760	STR.A. FRANCE NR.1/3 SC.C AP.17	280413	DUDI ODETA MINODORA
5.	SC CONT PREST SRL		STR. PETRU RAREȘ NR.54	218555	POPA GHEORGHE
6.	SC CONT V.J.B. SRL	2726	ALEEA DEZNA BL.X10 SC.C AP.17	273231	BERZOVAN VIORICA
7.	SC CONTA FIX SRL		B-DUL V.MILEA NR.55-57	213378	CISMAȘ GLORIA
8.	SC CONTA DOHR SRL	10997	CH-CRIȘ,STR.N.BĂLCESCU NR.29	521040	DOHR GABRIELA
9.	SC CONTABIT SRL		SEBIȘ, STR.IZVORULUI NR.31	310900	VESA CONSTANTIN
10.	SC CONTA-RO SRL	6647	STR.MOZART NR.2A	211114	SECUI RODICA
11.	SC CONTCART M.I. SRL	2409	STR. N.TITULESCU BL.318 SC.A AP.9	368651	FURDUI MARIA
12.	SC CONTSTERO SRL	6647	STR.M.ION ANTONESCU NR.47 BL.L4 AP.1	270483	GAȘPAR STELA
13.	SC DANNY'S CONT SRL	012628	ALEEA TOMIS NR.1 BL.X 6 SC.D AP.33	246345	BENIUC DANIELA
14.	SC DECONT C.L. SRL	012628	STR.VASLUI NR.15 BL.727 AP 4	262641	COMLOȘAN LIVIA
15.	SC EXCONTA SRL	7760	MICĂLACA BL.330 SC.B	279132	GERE CORNELIA
16.	SC FELNCONT SRL	7760	STR.LIPOVEI NR.23	259723	FELNECAN SOFIȚA
17.	SC FINANCIAR CONTAB SRL	10997	VLADIMIRESCU,STR.V.ROAITĂ NR.51	0744273611	BORTEȘ ANGELA
18.	SC GENERAL MEDIA CONSULT SRL		STR.I.MANIU NR.12-18 SC.A AP.12	214924	URSUȚ IOAN
19.	SC GEORGETA ȚICA CONTAB SRL	2726	STR.GH.MAGHERU BL.363 AP.26	265601	ȚICA GEORGETA
20.	SC G-ECO SERV SRL		STR.DOSOFTEI NR.9	0744623975	BALINT GHEORGHE
21.	SC INFOCONT SRL	2409	STR.BUȘTENI NR.17	233994	DINU CRISTINA
22.	SC INSUMO SRL	2726	STR.A.VLAICU BL.X 26 SC.D AP.8	242208	TEMELIE MARINELA
23.	SC JUST ACONT SRL	2409	STR.SĂVĂRȘIN NR.1 BL.215 AP.4	219612	MOGA VOICHIȚA
24.	SC KITY CONTAB SRL	2409	STR.BIHORULUI BL.B 2-3 AP.2	0745127150	HĂRDĂLĂU GHIZELA
25.	SC LARY CONTA F&L SRL		STR.STUPILOR 5/A	242207	BOTTO FLORIAN
26.	SC MAGIC FAST SRL	4420	STR.I.VIDU NR.4 AP.11	254571	GROZA DIMITRIE
27.	SC MARCONTAB SRL		STR. IVRIANU NR.46	230055	BUTARU MARIA'
28.	SC MODEL CONT SRL	2409	STR.LIVIU REBREANU NR.46 AP.1	228456	MOTREA DUMITRU
29.	SC N.G. CONT CONSULTING SRL	2726	STR.BÎRZAVA BL.105 SC.A AP.3	368944	NEGÎRLA GABRIELA
30.	SC NIHIL SINE DEO PROJECT SRL	8327	STR.PICTOR LUCHIAN NR.6	0744541503	PUI VIOREL
31.	SC ONEȚ COM SRL		STR.PETALELOR NR.13-15	212382	ONEȚ RODICA
32.	SC PLĂCUT-MI SRL		B-DUL REVOLUȚIEI NR.73 CORP A AP.20	274792	LUCUȚIA EMILIA
33.	SC PRENIMAR SRL	2726	ALEEA AMARA NR.5 BL.X 38 SC.A AP.9	241881	MATEIU MARGARETA
34.	SC PROFICONT SRL	4606	STR.BANU MĂRĂCINE NR.26 BL.1 SC.C	270709	DOBA LIVIA
35.	SC REDO IMPREX SRL	2409	STR.DECEBAL NR.11 AP.1	211050	FODOR MARIOARA
36.	SC SMART CONT SRL		STR.CUCULUI NR.1	0722668603	NĂDĂȘAN CORNELIA
37.	SC SP CONT CONSULTING SRL		STR.BYRON NR.2-4 BL.102 AP.1	0723735585	PISĂU ERIKA
38.	SC VIA SRL		STR.BIHORULUI NR.13 BL.B3 AP.13	222026	FAUR VIDA

„Un spectacol despre care să se vorbească”

Peste 200 de spectatori au urmărit fenomenalul one-man show al actorului Florin Piersic jr, la Clubul Frontiera, spectacol care a închis prima ediție a Festivalului de Teatru de Cameră și Underground. Pentru interpretarea sa din „Sex, Drugs, Rock and Roll” de Eric Bogosian, Florin Piersic jr a primit premiul UNITER în acest an. După două ore de show, în care protagonistul a intrat în pielea a nouă personaje, actorul a revenit la sine însuși și a stat de vorbă cu ziariștii: fără ifose, modest, a avut răbdarea să răspundă la întrebări după un show epuizant, mult după miezul nopții...

- Iată un text american contemporan, jucat acum la noi. Cât de bine ni se potrivește?

- E foarte valabil și la noi deja. În momentul când am tradus textul, m-am dus pe elementele care coincid. Am împrumutat multe lucruri rele de la ei, dar și acestea se pot transforma în poezie dacă vrei. Muzica lor e o zonă care m-a fascinat dintotdeauna, de aceea o și folosesc atât în spectacol.

- Un spectacol de mai bine de două ore...

- Da, și mai sunt încă trei monoloage care nu au încăput. Așa, spectacolul ar fi durat trei ore. Au fost discuții apropo de faptul că un one-man show nu poate să dureze mai mult de o oră jumate. Mi-au spus chiar oameni foarte avizați „Dom'le nu încerca, că o să-ți rupi gâtul nasol de tot”. Eram în faza în care nu mai puteam să renunț la nici unul din monoloage, pentru că ele erau bine în ansamblu, contrastau.

- Cum ai „muncit” pe text?

- E un text de care te îndrăgostești la prima mușcătură. Și munca nu a fost un calvar, pentru că muncești cu tine, nu depinzi de alți oameni care vin la repetiții. Știu că e un punct de vedere egoist, dar ăsta e adevărul. Și munca nu se oprește după premieră. Un prieten a filmat premiera și dacă te uiți la ea, nu mai seamănă cu ce e acum. E normal, tatonezi terenul, spectacolul evoluează. O să se mai joace anul ăsta și anul viitor, din cauza drepturilor de autor.

- În ce măsură te reprezintă spectacolul, personajele?

- Eu nu sunt așa vehement... Despre ultimul monolog, unii oameni care vin la spectacol îmi spun că „erai tu acolo”. Într-adevăr, e o comunicare puternică acolo, publicul participă vrea nu vrea, e violentat și șocat foarte tare. Mie mi se pare că e un câștig dacă la monologul ăsta publicul se întreabă „E un artist ratat care se identifică cu personajul sau ce?”

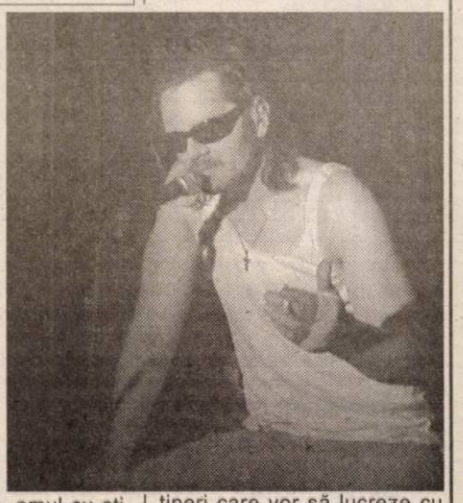

- Ai vreun monolog preferat?

- Personajul „omul cu sticle”, a fost cea mai interesantă muncă. Am fost la Spitalul 9 să văd, să mă documentez. Asta e cu meseria de actor - poți să explorezi tot felul de zone...

- Au fost voci care să comenteze că limbajul din spectacol era pe alocuri vulgar?

- Nu, nu. Chiar la ultimul spectacol din București a venit maestrul Radu Beligan. Singura chestie a fost că nu mai avea răbdare, și acolo spectacolul a început cu 40 de minute mai târziu. El a și tradus piese și a avut o contribuție în curentul ăsta nou. Vin foarte multe lucruri noi de afară, de care noi nu am auzit. Sunt dramaturgi foarte tineri și foarte buni, de care nu știm și care evident cer drepturi de autor, nu ca și Shakespeare, Moliere care sunt îngropați de mult.

- „Sex, Drugs, Rock and Roll” nu e singurul tău spectacol de la Green Hours...

- Au mai fost două spectacole la Green Hours. În unul din ele („Zi-i că-i bine”, n.n.) nu joc, eu doar am găsit și am tradus textul și l-am pus în scenă. Joacă în el Andreea Bibiri, Sonia din „Unchiul Vanea” de la Bulandra, a luat un premiu la Gala Tânărului Actor de la Mangalia. Și ea și ceilalți doi actori au proiecte serioase cu Teatrul Bulandra și vin cu plăcere să joace la Green Hours. Am motive să fiu fericit atâta vreme cât există oameni tineri care vor să lucreze cu mine. Și trebuie să te implici. Teatrul e o îndeletnicire în care nu poți să stai pe afară. Și nu e vorba de celebritate, pentru că, uite, la Green Hours încap 80 de spectatori, aici au fost 200.

- Cum ți-ai dori să fie perceput spectacolul ăsta?

- Să fie un spectacol despre care să se vorbească. Asta mă interesează. Cei care au venit să îl vadă să nu îl uite. Mă doare când mă duc la teatru și mă scarpin și mă foiesc în scaun. Iar tineri actori sunt foarte mulți care doresc să lase peruca și să joace un om care trăiește azi, cu problemele de azi.

- Premiul UNITER a schimbat ceva?

- A fost un lucru la care nu mă așteptam. Stăteam acolo în sală și eram onorat să fiu acolo, dar nu m-am gândit nici o clipă că o să fiu pe scenă. Ce să zic... E o carte de vizită care mă obligă, e o responsabilitate.

CĂTĂLINA LATU
Foto: M. SZEGÖ

O dată la 30 de ani Filarmonica „împușcă” câte un turneu de groază

PROST CONCEPUT ȘI BINE MASCAT

Apreciază muzicianul MIHAI DOGARU

– Cum a fost ultimul turneu al Filarmonicii arădene?

– Cât se poate de prost conceput și bine mascat, având grijă ca noi să știm cât mai puține din ce se întâmplă. Dacă era cât de cât transparentă atitudinea organizatorului și noi să fi fost mai curioși, atunci în acel turneu n-ar fi plecat decât 10-15 oameni.

– Cu ani în urmă a mai fost un astfel de turneu de groază, în care ziua erau repetiții, seara concerte iar noaptea plimbări cu trenul că era mai ieftin ca hotelul...

– Am avut și noi parte de așa ceva: într-o zi concert în Sicilia și cealaltă în Nord. În pliantul turneului erau trecute zilele active, unde mergem și când avem concert, dar nu se menționa, deși ar fi fost deductibil, că, dacă aveam de cântat cu mai mulți dirijori, fiecare avea nevoie măcar de o luare de contact cu orchestra. Așa, fiecare zi presupunea în plus și repetițiile. Mergeam 500 de km cu un autobuz, care abia atingea suta de km pe oră, făceam o repetiție și intram în concert. A fost atât de epuizant! După o repetiție cu Simfonia a IX-a intram în concert gata obosiți iar publicul ne lua de odihniți. În Italia concertul începea când ne adunam cu toți. Deși anunțat pentru ora nouă, publicul tot venea până la zece. Se simțeau ca acasă, nu conta că era cadență, ei se plimbau prin sală. Într-una din nopți am ajuns acasă la patru dimineața, așa că recepționierul ne-a dat micul dejun înainte de culcare, ca să nu-l mai trezim și la șapte.

– Cum a fost ziua cu două concerte educative și unul simfonic ?

– Un „educativ” a căzut și am rămas numai cu două repetiții și două concerte. A fost o noapte nedormită plus altele două de dinainte. Un fel de 1 aprilie multiplicat de zece ori. Tot o fentă a fost și asta. Ne-au spus că avem numai două nopți de mers cu autobuzul, dar problema au fost celelalte, ei neconsiderând noapte nedormită că am ajuns la hotel la trei sau la cinci dimineața. Din punctul lor de vedere hotelul era rezervat. Și tot așa au mai fost mici „ciuguleli” organizatorice și, normal, lumea a fost foarte dezamăgită. Nu de muncă! Pentru că de muncă nu s-a plâns nimeni. Noi suntem obișnuiți să numcim dar nu oricum! Toți au fost foarte fericiți când turneul s-a terminat.

– Cum a fost transportul ?

– Firma nu ne-a lăsat pe noi să alegem autocarul și au adus un autocar din acelea în care numai bolovani nu cădeau. Apa curgea în voie, vântul șuiera pe unde poftea. După vreo 50 de km tot autocarul era bandajat cu benzi late de scoci. Și cum un „noroc” nu vine niciodată singur, pe lângă că autocarul era spart a început să și plouă. Au mai scos și din scaune pentru ca să încapă timpanii. De unde remorcă pentru instrumente? Plus alte și alte improvizații în stilul legat cu sârmă, că merge și așa.

– Cum a fost sfârșitul coșmarului, mă rog, al turneului?

– Ne-am bucurat cu toții când am reușit să ne mai vedem familiile.

– De asemenea „performanțe” e în stare agenția de impresariat a unor muzicieni?

– Agenția BIG, Bălan, Ionescu și Gliga. Mă așteptam ca măcar ei să fie familiarizați cu asemenea probleme, că nu erau contabili să numere muzicanții și să-i trimită. Acum ne-am păcălit cu ei. În alt turneu a fost bine.

– Cine a făcut gheșef cu acest turneu ?

– Impresarii. Dar dacă vor mai face așa, va fi fără noi. Noi ne-am bucurat și ne-am și mirat de ce performanțe am fost în stare.

A consemnat
DANA TODOR

La Bocsig

CĂLUȘARII ÎN ... FESTIVAL

Deși sunt din ce în ce mai puțini bani pentru cultură, Bocsigul continuă să arate că, dacă este voință și pasiune, se mai poate face câte ceva și pentru „sufletul” oamenilor. Un exemplu, în acest sens, a fost și organizarea celei de-a XIII-a ediții a Festivalului dansului călușeresc.

Duminică, după amiază pe o vreme frumoasă, centrul comunei a fost străbătut spre admirația a sute de localnici, de formații artistice din mai multe sate. Tarafuri și tineri îmbrăcați în frumoase costume populare „anunțau” deschiderea Festivalului care, la puțin timp, a și fost făcută de directorul căminului cultural, solistul de muzică populară Teodor Coraș, printr-o prezentare a tradiției călușarului la Bocsig.

Pe scenă, în fața unei săli arhipline, au evoluat apoi artiștii amatori de la Dieci, conduși de directorul căminului cultural, Gheorghe Tâț. Ansamblul folcloric „Junii Crișului” - conducerea muzicală Pavel Barbatei - au încântat prin jocurile populare și cântecele interpretate de Floriana Șerb și Angelica Flavia Puică.

Ansamblul folcloric „Busuiocul” al Căminului cultural Sântana a venit cu suita de dansuri și soliștii vocali Viorel Muntean și Lorena Paula Pascu.

Gazdele au urcat pe scenă cu ansamblul folcloric „Ardeleana”, o formație de renume cu nenumărate premii în concursuri naționale și internaționale. Jocurile populare, din mai multe zone, soliștii instrumentiști Ilie Pașca și Ionuț Butar, interpreții Teodor Coraș, Monica Groza, Simona Horga, Ortenzia Covaci, Simion Marcea și Florin Budău au fost aplaudați cu căldură.

Întrecerea călușarilor a evidențiat faptul că acest frumos dans popular încă se păstrează și se joacă de la tânăr la bătrân, la Bocsig, Dieci, Bârsa, Șicula.

Jocul călușarilor a întregit un spectacol folcloric de înaltă ținută, un eveniment cultural care poate fi un exemplu și pentru alte localități unde de ani buni nu se mai întâmplă nimic.

V. F.

Șase zile de EUROMARIONETE

Astăzi începe Festivalul Internațional EUROMARIONETE, ediția a VI-a. Ca și în anii trecuți, sunt invitate producții de marcă ale teatrului de animație din țară și din străinătate. Timp de șase zile, Teatrul de Stat și Teatrul de Marionete, vor găzdui spectacolele din festival, după următorul program:

● **Marți, 20 mai: ora 11 - „Povești Macedoniene”**, Teatrul pentru Copii și Tineret **Skopje (Macedonia)**, la Teatrul de Marionete; **ora 18 - „Zâna lacului”**, Teatrul de Marionete **Arad**, pe platoul din fața Primăriei

● **Miercuri, 21 mai: ora 10 - „Păcală”; ora 13 - „Motanul încălțat”; ora 19 - „Robin Hood”**. Toate cele trei spectacole sunt producții ale Teatrului de Marionete și Păpuși **„Țăndărică” București** și au loc la Teatrul de Stat

● **Joi, 22 mai: ora 12 - „Cavalerii mesei rotunde”** - Teatrul pentru Copii și Tineret „Colibri” **Craiova**, la Teatrul de Marionete; **ora 18 - „Absurd”**, producție a studenților U.N.A.T.C. **București**, la Teatrul de Marionete

● **Vineri, 23 mai: ora 10 - „Vârcolacii au furat luna”**, Teatrul Republican de Păpuși „Licurici” **Chișinău**, la Teatrul de Marionete; **ora 18 - „Fanteziile lui Mozart”**, Teatrul Dramatic și Teatrul de Păpuși din **Silistra (Bulgaria)**, la Teatrul de Marionete

●**Sâmbătă, 24 mai: ora 11 - „Dănilă Prepeleac”**, Teatrul de Copii și Tineret „Merlin” **Timișoara**, la Teatrul de Marionete; **ora 18 - „Motanul vrăjitoarei”**, Teatrul de Păpuși „Puck” **Cluj**, la Teatrul de Marionete

● **Duminică, 25 mai: ora 11 - „Candid”**, Teatrul de Marionete din **Metz (Franța)**, la Teatrul de Stat, **ora 18 - „Făt Frumos din lacrimă”**, Teatrul de Marionete Arad.

UN VERITABIL ACT DE CULTURĂ PE „SCENA“ OPTIMISMULUI ȘI PESIMISMULUI ISTORIC

Format la remarcabila școală istorică și filozofică a Universității „Babeș-Bolyai“ din Cluj-Napoca, profesorul sebișan **Constantin P. Avram**, împreună cu fiul său **Tudor C. Avram**, au publicat la începutul acestei primăveri la Editura „Gutemberg Univers“ din Arad o inedită carte de istorie adresată elevilor, studenților și unui public larg, iubitor de istorie, intitulată: **„Conducători de țară și neam. Mari personalități politice din istoria românilor“.**

Autorii acestei lucrări, în special profesorul Constantin P. Avram, are reputația de a se număra printre cei mai valoroși și apreciați dascăli arădeni de istorie. Domnia sa nu se află la prima apariție editorială. De câțiva ani buni el a devenit un autor situat constant în centrul atenției publice, al elevilor și studenților, cât și al cadrelor didactice din învățământul preuniversitar și universitar din această parte vestică a țării.

Noua sa carte, scrisă împreună cu fiul său, prezintă un număr de 32 de personalități românești care au jucat un rol de seamă în istoria poporului român. Alegerea personalităților și ordinea prezentării lor, de la Decebal și până la președintele Ion Iliescu, este cronologică. Criteriul includerii în volum, după precizarea autorului, a fost cântărirea faptelor lor, ce au făcut ele pentru țară, pentru neamul românesc, felul în care au murit - unii dându-și chiar viața pentru libertatea, independența și unitatea poporului român, pentru „legea“ și credința creștinească“.

Am parcurs cu mult interes lucrarea celor doi autori și am constatat că de fapt ea se recomandă de la sine ca o seducătoare antologie de conducători de țară și neam, de mari personalități politice din istoria neamului. Trăsătura comună care unește personalitățile alese de autori „este demnitatea, prestigiul țării și propriul prestigiu“.

Întreaga lucrare este o demonstrație de echilibru, de bun simț, de detașare de orice ingerințe politice. Autorii au apelat doar la documente de arhivă și la unele texte și creații literare menite să întregească profilul patriotic-moral și politic al celui prezentat. Este o lucrare - cum s-a subliniat cu prilejul lansării la Teatrul de Stat din Arad - care instruiește și ne cultivă în sensul cel mai bun al termenului, o carte de sprijin ca să ne regăsim pe noi înșine ca subiecți, prin conducătorii și personalitățile politice pe care le-am avut, dar și ca actori sociali într-un perpetuum optimism și pesimism istoric.

Într-o epocă dură, atipică cum este cea prezentă, o epocă a noilor cristalizări post-decembriste, cartea lui Constantin P. Avram și a fiului său Tudor C. Avram poate deveni - prin singuralitatea ei - un valoros instrument de lucru pentru învățământ, dar și pentru politicienii de astăzi ai României. Aceasta întrucât politicienii au datoria morală să studieze mai temeinic trecutul istoric și politic al țării pentru a da o nouă dimensiune, contemporană, patriotismului. Fără demnitate națională, într-o epocă agresivă de globalizare și mondializare economică, financiară, militară și culturală, țările mici sunt tot mai mult ignorate, strivite, dezmembrate. În acest context, pe lângă toate calitățile amintite, ea poate fi, implicit, și o carte de învățăminte moral-politice pentru orice politician român pe care îl slujește cu credință.

EMIL ȘIMĂNDAN

Taberele de vară:

LA MUNTE, LA MARE SAU ÎN STRĂINĂTATE

Doar câteva săptămâni îi mai despart pe elevi de mult așteptata vacanță de vară. Pentru cei care nu vor să își petreacă toată vacanța acasă sau în excursii cu părinții, **Agenția Teritorială a Taberelor și Turismului Școlar** a pregătit o ofertă variată de tabere în țară și în străinătate. Am purtat o discuție cu dl. **Spiridon Stanciu**, directorul A.T.T.T.S. Arad despre ce a pregătit Agenția pentru elevii arădeni.

● În vederea îmbunătățirii gradului de confort și a condițiilor de cazare a elevilor pentru vacanța 2003, A.T.T.T.S. Arad a efectuat o serie de **lucrări de renovare și reparații** la spațiile de cazare, grupuri sociale, băi etc. Astfel, la **Tabăra Moneasa,** în holuri și la grupurile sociale s-a pus faianță și lambriuri, s-au efectuat lucrări de modernizare la o parte dintre pavilioanele de cazare, s-au amenajat terenurile de sport. Urmează ca până la începerea sezonului (15.06) să se finalizeze zugrăvelile și igienizarea întregii tabere, împrejmuirea taberei și, cu sprijinul Primăriei Moneasa, să se amenajeze spațiul din fața taberei prin construirea unui foișor și a unor spații verzi.

La **Tabăra Dezna** s-au efectuat compartimentări ale spațiilor de cazare la pavilionul central, cât și lucrări de reparații și renovări.

La Tabăra Căsoaia s-au efectuat lucrări de renovare a căsuțelor și a grupurilor sociale.

● Gradul de ocupare a taberelor arădene este deja foarte ridicat. Astfel,

Tabăra Moneasa (80 locuri) contractată la capacitate pe întreg sezonul. Sunt grupuri din 12 județe din țară și patru grupuri din străinătate (Ungaria 60, Franța 50, Austria 2[illegible] Germania 25). **Tabăra D[illegible]na** (110 locuri) -contractate peste 70%. La **Tabăra Săvârșin** A.T.T.T.S. Arad va organiza tabere pentru copiii din centrele de plasament. La **Tabăra Căsoaia,** unde nu sunt condiții pentru asigurarea mesei, sunt solicitări și căsuțele vor fi închiriate pe perioada de vară.

● Copiii defavorizați vor beneficia și în acest an de tabere sociale.

● De asemenea, Agenția are nenumărate oferte de **tabere la munte** în județele: **Alba** - Arieșeni, Argeș - Stoinești, **Bihor** - Remeți, **Bistrița** - Sîngeorz, **Botoșani** - Codrii de Aramă, **Brașov** - Predeal, Tamina, Timișu de Sus, **București** - Pustnicu, **Cara-Severin** - Herculane, **Gorj** - Săcelu, **Dâmbovița** - Căprioara, Harghita - Homorod, **Hunedoara** - Bradatel, **Ialomița** - Amara, **Maramureș** - Baia Mare, **Mehedinți** - Orșova, **Mureș** - Lăpușna, Sovata, **Neamț** - Cozla, Oglinzi, **Suceava** - Bucșoaia, **Sibiu** - Santa, Ocna Sibiului, Cișnadioara, **Teleorman** - Zimnicea, **Vâlcea** - Căciulata, Cozia, **Vaslui** - Căprioara, **Vrancea** - Gălăciuc, Soveja, Timiș - Bogda, Poieni Stimbu, Nadrag, Tulcea - Sulina, **Satu Mare** - Strand, **Prahova** - Bușteni, Sinaia, Olt - Mosteni, **Sălaj** - Izvoarele Barcăului, Meses sau orice altă bază din țară la solicitare, la prețuri cuprinse între 215.000-250.000 lei/zi/pers.

● Pentru **mare** în stațiunile Costinești, Eforie Nord, Năvodari și Constanța tarifele sunt cuprinse între 300.000-450.000 lei/zi/pers.

● **Excursii externe** se organizează în Spania - Insulele Baleare Malljorca, Spania - Malaga - Costa Del Sol, Italia - Rimini - Cesenatico, Grecia - Paralia - Atena, Grecia - Paralia - Atena, Grecia - Paralia - Olympic. Prețurile variază între 180 și 570 Euro.

Pentru informații suplimentare sunteți așteptați la sediul A.T.T.T.S. Arad din B-dul Revoluției nr. 69 (sau la tel/fax: 253703).

C. L

La Școala din Fântânele,

COPIII NU AU CUM SĂ SE PLICTISEASCĂ

La Școala Generală din Fântânele, copiii nu duc lipsă de activități. Cu ceva sacrificii din partea părinților, elevii pleacă des în excursii organizate de școală. Chiar d-na directoare **Mariana Mareș** i-a dus recent într-o excursie la Timișoara! Au vizitat Parcul Botanic, muzeul, la Facultatea de Zootehnie micuții de la Fântânele au „prins" chiar ceremonia de absolvire. Desigur, după atâtea obiective... educative, elevii nu au putut ocoli Mc Donalds' ul. După aceea a urmat o excursie la Felix și la Peștera Ursilor, apoi alta la Herculane.

Aceste activități din afara școlii nu sunt singurele. La Școala din Fântânele există o fomație de dansuri populare condusă de Ovidiu Lasca și Dan Ienășescu, o altă formație de dansuri moderne, un cor, ba chiar și o echipă de majorete. Elevii dau adesea spectacole în curtea școlii, în sala de sport, în clase sau în fața Consiliului Local.

„Profesorii noștri sunt cu toții calificați", ne spune directoarea Mareș. Dintre ei, doar patru sunt localnici. Restul sunt navetiști, majoritatea din Arad. Dar, dată fiind apropierea localității de municipiu, este o navetă ușoară. **„Iar abonamentele le sunt decontate"**, ne asigură d-na directoare. Rezultatele elevilor nu fac școala de rușine - anul trecut, 90% din absolvenții de clasa a VIII-a au promovat examenul de capacitate. Liceenii din localitate fac apoi naveta zilnică la Arad.

Deși e primăvară, conducerea școlii a asigurat deja lemnele de foc pentru anul școlar viitor. Frigidere (pentru lapte) sunt în toate școlile aparținătoare (Fântânele, Frumușeni, Tisa Nouă, Aluniș). Apă curentă este în toate școlile și grădinițele. Recent, s-au făcut reparații exterioare la grădinița din Fântânele. La școală - doar cancelaria a fost de curând renovată. **„Școala e de la 1766, când s-a înființat prima secția germană. S-au adăugat apoi secțiile maghiare și slovacă, iar în 1961 - secția română. Fiind o clădire atât de veche, vă dați seama că e greu de întreținut. Am avea nevoie de 1 miliard de lei pentru reparații capitale"**, ne informează directoarea Mariana Mareș. Însă, fire bătăioasă - cum se caracterizează pe bună dreptate - o va scoate la capăt, cumva.

***

Prin intermediul ziarului nostru, conducerea școlii dorește să mulțumească dlui Marcel Olteanu, român stabilit în Germania, pentru că a sponsorizat grădinița din localitate cu multe jucării. Mulțumirile sunt adresate și dnei inspector Emilia Sorițeu, cea care a facilitat această sponsorizare.

CĂTĂLINA LATU

Formarea continuă la Colegiul Universitar Pedagogic de institutori a Universității «AUREL VLAICU» din Arad

Colegiul Universitar Pedagogic de Institutori din cadrul Universității «Aurel Vlaicu» are atribuții de formare continuă, adică de organizare și desfășurare a **gradelor didactice pentru institutori, învățători și educatoare.** În acest an, Centru Universitatea «Aurel Vlaicu», au optat un număr de 93, după cum urmează: ● definitivat institutori/învățători: 7; I definitivat institutori/educatoare: 49; ● gradul II institutori/învățători: 32; ● gradul II institutori/educatoare: 28; ● gradul I institutori/învățători/educatoare: 22.

Aceștia provin din județele Arad, Caraș-Severin și Timișoara. Colegii noștri beneficiază de consultații, de o sesiune pregătitoare, precum, și de evaluarea academică, urmată de acordarea **certificatelor corespunzătoare**. În luna august au fost planificate examenele:

● definitivare: 21-25 aug. (limba română, matematică, pedagogie și elemente de psihologie); ● gradul II: 27-30 aug. (limba română și literatura pentru copii, matematică, pedagogie).

La sediul Colegiului Pedagogic Universitar de Institutori (Micălaca, 300), sunt afișate programele didactice respective și calendarul punctual al examenelor. Acestea pot fi, de asemenea, accesate de pe Internet.

A. ILICA

Premieră în învățământul arădean

DOUĂ TINERE VOR SĂRI PESTE UN AN DE LICEU

„Vrem să terminăm școala mai repede". Acesta este motivul pentru care Ina C. și Andreea D. de la Liceul Adam Müler Guttenbrunn din Arad vor absolvi liceul în doar trei ani. Surprinde totuși lipsa de transparență a celor două tinere, care au ținut morțiș să nu le fie cunoscute numele întreg și nici chipul.

O întâmplare...

Există puțini elevi în țară care au hotărât s-o ia pe „scurtătură". Printre aceștia se numără și cele două fete din Arad, eleve în clasa a X-a la un liceu prestigios cu specific german. Sunt de părere că ambiția și curajul le caracterizează. Ina și Andreea vor face un salt peste clasa a XI-a. Ele vor studia materiile din acel an în paralel cu cele ale clasei a X-a. Au aflat din întâmplare de această facilitate rezervată elevilor meritorii. Sursa a fost profesorul de istorie, care cunoștea un caz asemănător. Tinerele au contactat Inspectoratul Școlar de unde au primit răspunsul dorit. Astfel, Ina și Andreea sunt singurele din județ care se vor pregăti mai repede pentru o carieră. Ina vrea să devină arheolog, și a ales Universitatea din Cluj. Andreea preferă limbile moderne și s-a hotărât să urmeze specializarea engleză-germană la Timișoara.

„Se studiază multe lucruri inutile"

Într-o primă etapă, atât profesorii cât și colegii au fost uimiți, dar cu timpul s-au obișnuit. Toți s-au întrebat cum reușesc fetele să acumuleze atâta informații într-un interval atât de scurt și cât timp le rămâne pentru activitățile tipice unui tânăr. „Avem destul timp liber și învățatul nu necesită un efort prea mare", spun cele două. Pasiunile lor sunt cititul, excursiile, animalele și televizorul.

În luna septembrie a acestui an, ele vor fi verificate la fiecare materie ce se studiază în clasa a XI-a. Comisia de examinare va fi alcătuită special pentru acest caz. Tinerele ce și-au pus în gând să termine liceul într-un timp record nu ar fi putut realiza performanța fără a avea participări la olimpiade și concursuri școlare și fără medii generale mari. În organizarea examenelor se va implica personal directorul liceului, Michael Szellner. Acesta este de părere că reușita elevilor sale va ridica prestigiul liceului. „Mi-au câștigat admirația, le doresc mult succes și sper să nu aibă parte de regrete", declară directorul Szellner.

Dorința cea mai mare a Inei și Andreei este să obțină o bursă afară care să le propulseze în carieră. Mărturisesc că nu vor regreta anul de liceu pierdut pentru că „învățământul liceal românesc e cum e, se studiază multe lucruri inutile și pentru noi anii de facultate vor fi cu adevărați speciali."

ALEXANDRA ARDELEAN

AGENDĂ ÎNCĂRCATĂ LA I.Ș.J.

La conferința de presă organizată ieri la I.Ș.J. au participat prof. **Zoea Rotaru**, inspector școlar general, prof. **Mihaly Matekovits** și prof. **Florin Haiduc**, inspectori școlari generali adjuncți și prof. Francisc Smith, inspector de specialitate. Dintre problemele puse în discuția cu ziariștii amintim:

▼ Zilele trecute s-a desfășurat la Cluj-Napoca întâlnirea inspectorilor generali cu conducerea M.E.C. S-a analizat stadiul de derulare, în unitățile de învățământ, a proiectului „Sistemul educațional informatizat". De asemenea au organizat dezbateri referitare la principalele activități din calendarul învățământului preuniversitar (examenele de capacitate, bacalaureat și titularizare), la planul de școlarizare 2003-2004, încadrarea cu personal didactic, planul de măsuri pentru generalizarea învățământului obligatoriu de la 6 ani, mișcarea personalului didactic.

▼ Astăzi, în patru centre - la Colegiul Tehnic, Școlile generale nr. 1, 4 și 21 - va avea loc schimbul de experiență al directorilor din unitățile de învățământ. Acesta vizează, în primul rând, perfecționarea directorilor nou numiți care încă nu sunt definitivi pe funcții. Este o activitate organizată după un proiect al I.Ș.J. și C.C.D. „Dorim să promovăm experiențe pozitive în ceea ce privește managementul în școli" - a concluzionat prof. Zoea Rotaru.

▼ A demarat programul SEI, în valoare de 200 milioane dolari la nivelul întregii țări, care se referă la informatizarea „masivă". Până acum s-a desfășurat un program pilot (de 6 milioane dolari) și în județul Arad, din cele 35 licee și grupuri școlare au fost dotate 31. Într-o următoare etapă, până la sfârșitul anului, se va finaliza programul și în celelalte (licee vocaționale) urmând apoi dotarea școlilor generale.

▼ După simulările examenelor de bacalaureat, inspectoratele școlare județene au transmis concluziile MEC. În urma analizării acestora, MEC a „operat" câteva modificări în regulament: ▼ în săli trebuie să fie cel puțin 3 supraveghetori; ▼se schimbă poziția în ordinea examenelor între E și F (probă din aria profilului și probă la altă arie) ▼elevii vor primi hârtie dublă cu autocopiator; (copia va rămâne la candidat). După ce ultimul concurent iese din sală, începe corectarea (și fiecare elev se prezintă cu copia în mână). Comisia trece nota și pe original și pe copie iar elevul semnează de luare la cunoștință.

▼ Școlile din județul Arad vor fi dotate cu mobilier nou.

▼ Marți, 27 mai, se deschide la Palatul Copiilor din București o expoziție la care participă toate școlile care produc mobilier pentru unitățile de învățământ. Din Arad vor fi prezente: Grupul Școlar forestier, Colegiul Tehnic, Centrul școlar Ineu.

▼ Până la începerea noului an de învățământ, școlile arădene vor fi dotate cu încă 12 microbuze pentru transportul elevilor din zonele defavorizate.

▼ În perioada 23-25 mai, Aradul va organiza finala pe țară a Olimpiadei Naționale a Sportului Școlar la baschet băieți - gimnaziu din mediul urban. Participă opt echipe iar Aradul va fi reprezentat de Colegiul Național „Elena Ghiba Birta" (antrenor prof. Olimpia Ancateu).

▼ I.Ș.J. regretă că organizația femeilor din P.D. nu a cerut colaborarea în realizarea sondajului numit „7 ani de acasă". Nu de altceva dar este greu de explicat procentul aberant - peste 90 la sută - (al părinților care nu vor să-și dea copiii la școală de la 6 ani) - găsit de femeile democrate. Este aberantă și greu de crezut o astfel de cifră în condițiile în care (deși nici nu se vorbea de învățământul obligatoriu de la 6 ani) în anul de învățământ în curs din 5129 elevi înscriși în clasa I, 1190 elevi s-au înscris la 6 ani (23%). Din informațiile primite de la educatoare și învățători până acum peste 50 la sută dintre părinți au anunțat că vor să-și înscrie copiii la școală de la 6 ani.

V. F.

Leacuri la îndemâna tuturor

EFECTELE TERAPEUTICE ALE LĂMÂIEI

Ea conține vitaminele A, B, și C, fier, calciu, fosfor, acid ascorbic, acid citric, este fluidizant al sângelui și antiseptic al căilor digestive și urinare.

Acizii lămâii (citric, malic și tartric) se dizolvă în organismul nostru, distrugând materiile impure și lăsând carbonații alcalini, care calmează inflamațiile mucoasei.

Lămâia este recomandată obezilor, reumaticilor, bolnavilor de gută, de artrită, anemicilor și hepaticilor.

• *Afecțiuni hepatice*

Puneți la fiert 1 litru de apă în care turnați 1 lingură de zahăr. După ce apa a fiert, dați vasul deoparte și adăugați o jumătate de lămâie tăiată felii, cu coajă cu tot. Beți acest lichid în timpul zilei, după ce-l încălziți puțin.

• *Dureri de gât*

Faceți gargară de 2-3 ori pe zi cu suc de lămâie într-un pahar cu apă călduță. Dacă suportați, faceți gargară cu lămâie pură. Puneți pe gât comprese cu suc de lămâie, ușor sărat (ajută la vindecarea anginei).

• *Bătături*

Aplicați pe bătătură o bucată de lămâie și țineți-o toată noaptea sub formă de compresă; sucul înmoaie pielea dură și dvs. o puteți îndepărta ușor, prin simplă frecare.

• *Ciroză*

Consumați zilnic, timp de trei săptămâni sucul și coaja de la 4 lămâi. (Lămâile trebuie foarte bine spălate). Faceți pauză pentru o săptămână, apoi reluați cura.

• *Diabet*

Simptomele diabetului sunt: cicatrizarea dificilă, setea excesivă, foamea obsedantă, eczeme, mâncărimi, urină abundentă. Dacă nu există contraindicații, consumați o dată la 2-3 luni între 5 și 8 lămâi pe zi, vreme de 8 zile. Dimineața, 1-2 lămâi. Cu o oră înainte de masa de prânz: 2-4 lămâi. Cu o oră înainte de cină: 2-4 lămâi.

• *Decalcifiere*

Sfărâmați mărunt o coajă de ou (uscată în cuptor) și puneți pudra obținută într-o sticlă mică închisă ermetic. Adăugați sucul de la o lămâie și lăsați-o la rece două ore. Agitați sticla, filtrați, adăugați 1/2 litru de apă și îndulciți cu miere. Beți acest preparat de mai multe ori pe zi. Urmați tratamentul trei săptămâni.

• *Dispepsie (digestie dificilă)*

Presați picătură cu picătură, sucul unei lămâi peste 1/2 litru de lapte crud. Amestecați în același timp cu o lingură, până când laptele va avea un aspect granulat. Puteți îndulci ușor. Consumați imediat laptele prins (închegat); el conține vitaminele proprii la care se adaugă cele ale lămâii. Fermenții lactici sunt un dezinfectant puternic al aparatului digestiv.

• *Degerături*

De îndată ce apar, masați-le de mai multe ori pe zi cu suc de lămâie.

• *Febră*

Persoanelor cu febră le este sete. Dați-le să bea o citronadă preparată din sucul a două lămâi, amestecat cu 1 litru de apă îndulcită cu miere. Lăsați să se înmoaie în apă, timp de o oră, la temperatura camerei, câteva felii cu coajă, pe care le scoateți înainte de a-i da bolnavului să bea.

• *Gută*

Turnați o lingură și jumătate de suc de lămâie într-un pahar cu apă călduță. Beți acest lichid în fiecare dimineață, înainte de micul dejun, fără să-l îndulciți.

• *Hemoragie nazală*

Introduceți-vă în nări puțină vată îmbibată cu câteva picături de suc de lămâie. Este un antiseptic și în cazul când ați inhalat vapori toxici.

• *Hemoroizi*

Faceți o cură cu suc de lămâie și aplicați pe anus comprese cu apă conținând mult suc de lămâie. Pentru

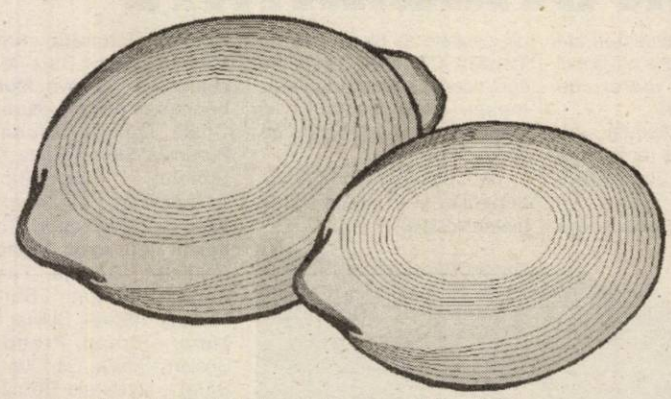

calmarea durerilor, puteți să puneți chiar o felie de lămâie pe locul dureros.

• *Hipertensiune*

Tăiați în cubulețe coaja de la 5 lămâi și lăsați-o să se macereze timp de 12 ore și sucul obținut prin stoarcerea lor. Adăugați o cantitate identică de apă și lăsați să se încălzească la foc mic, fără să dea în clocot. Lăsați să se infuzeze. Filtrați și beți câte un păhărel dimineața și seara. Puteți să îndulciți cu miere.

• *Indigestie*

Într-un pahar se stoarce sucul unei lămâi. Umpleți un pahar cu apă minerală și dizolvați în ea o linguriță de bicarbonat de sodiu. Beți alternativ o gură de suc și una de apă.

• *Rahitism*

Preparați un sirop din suc de lămâie și miere în părți egale, punându-le să fiarbă la foc mic. Dați copiilor rahitici să bea zilnic acest sirop. Păstrați-l în sticle bine închise.

• *Răni și plăgi infectate*

Sucul de lămâie, un atiseptic și hemostatic puternic, poate fi utilizat în vindecarea rănilor și a plăgilor infectate, pur sau diluat cu apă fiartă, direct pe rană sau sub formă de comprese.

• *Răceală*

Trageți pe nas, din podul palmei, câteva picături de zeamă de lămâie. Vă puteți vindeca rinita în câteva ore.

• *Transpirație*

Frecționați-vă picioarele și axilele cu suc de lămâie sau cu miezul unei jumătăți de lămâie.

• *Negi*

Badijonați-vă negii de două ori pe zi cu oțet concentrat în care ați lăsat să se macereze timp de o săptămână cojile de la două lămâi.

• *Viermi intestinali*

Zdrobiți o lămâie întreagă, cu coajă și cu sâmburi cu tot. Lăsați-o la macerat două ore, într-o jumătate de litru de apă rece, la care ați adăugat o lingură de miere. Filtrați și beți o ceașcă mare, la culcare.

• În caz de: hipertensiune, dizenterie, astm, bronșită, stomatită, dispepsie, faceți un suc de lămâie până ajungeți la 10. Apoi reduceți progresiv până la una. Faceți o pauză o săptămână și reîncepeți cura. La cel mai mic semn de intoleranță, începeți ritmul pentru a lăsa organismul să se obișnuiască. Această cură impune un regim alimentar strict, fără nici un exces de grăsimi și alcool.

REMEDII NATURISTE

● **merele rase** sunt considerate medicamentul nr. 1 în combaterea diareei, mai ales la copii. Radeți un măr cu tot cu coajă și înainte de a-l consuma lăsați-l să stea până ce, în contact cu aerul, își schimbă culoarea. Pectina din mere dezintoxică intestinul. Ea se găsește și în alte fructe și legume, așa cum sunt: morcovii, gutuile, căpșunile ș zmeura.

În diaree se evită: alimentele care conțin zahăr, sucurile de fructe, alcoolul cafeaua, produsele integrale, laptele fructele și legumele crude. Zeama de orez este la fel de eficientă pentru com baterea diareei. Puneți să fiarbă o lin gură de orez (cu vârf) într-un litru de apă. După 3 ore de fiert la foc mic, stre curați zeama, adăugați puțină miere ș câteva picături de suc de lămâie. Toată cantitatea trebuie băută pe parcursu zilei, puțin câte puțin.

● **compresele cu infuzie de frunz de alun (30 g la 1 litru de apă) pot f utilizate în cazul ulcerelor varicoase.**

Puteți aplica pe ulcerații pansament impregnate cu lichidul obținut pri infuzarea a 50 g scoarță de alun în ap și în vin, în cantități egale (500 ml di fiecare).

● **dacă ați stat în curent și vă do urechile, procedați astfel:** tăiați u cățel de usturoi în lamele fine, înfășurați le cu o bucată de vată (ca un dop) ș introduceți vata în urechea bolnavă acoperind urechea bolnavă cu un șa gros de lână. Există și un remediu p bază de ceapă: tocați mărunt o ceapă puneți-o într-o batistă și legați batista c un săculeț. Culcați-vă pe o parte și ține săculețul cu ceapă pe urechea bolnavă.

● **vă puteți calma durerea de din (până ajungeți la stomatolog) cu aju torul pătrunjelului:** zdrobiți câteva frun ze proaspete de pătrunjel și lipiți-le d gingie în zona dintelui bolnav. Acela efect calmant au: usturoiul, ceapa, ghim birul, cuișoarele.

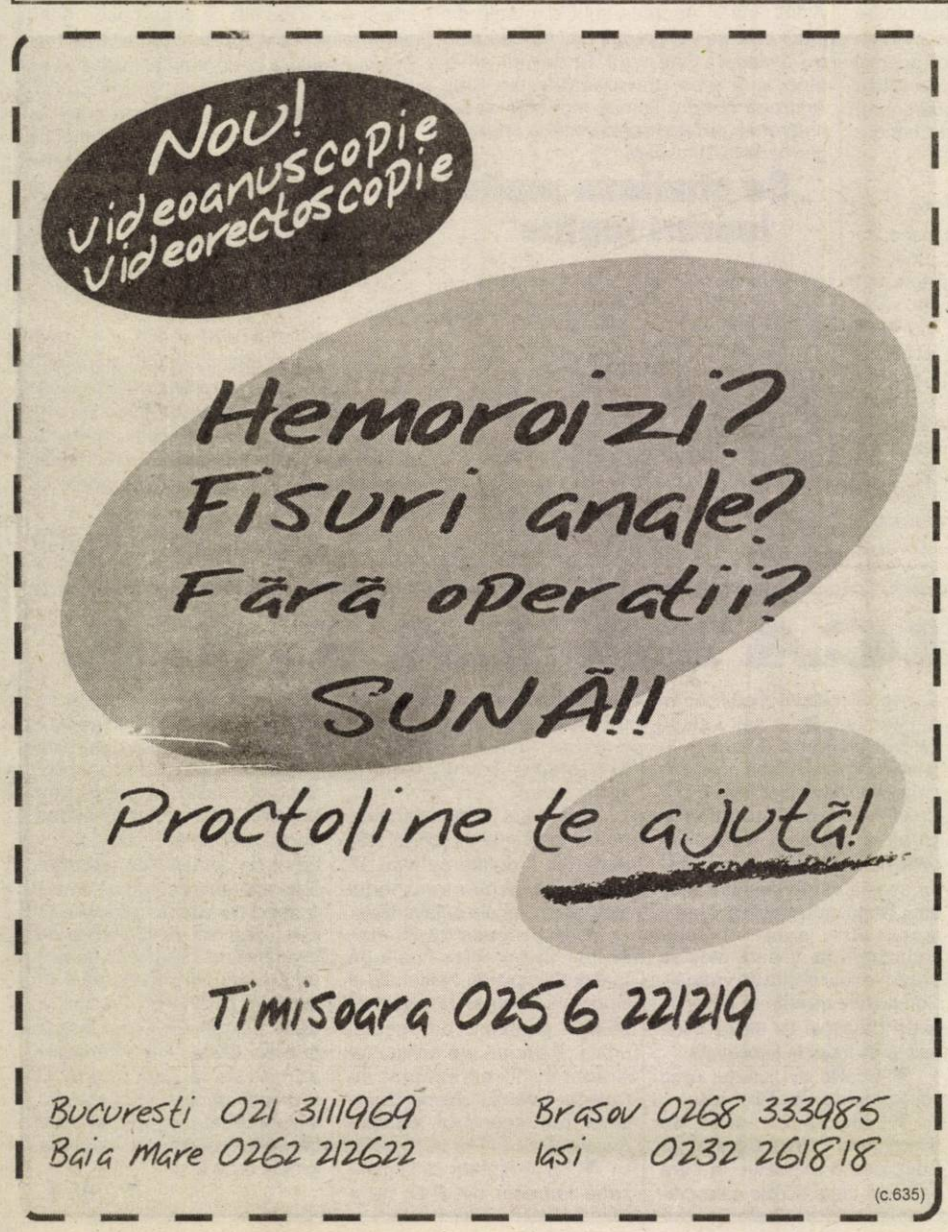

Peste două sute de mii de români suferă de reumatism

Aproximativ unu la sută din populația adultă, respectiv peste 200.000 de români, suferă de poliartrită reumatoidă - cea mai frecventă formă de reumatism inflamator, a declarat agenției MEDIAFAX Cătălin Codreanu, directorul Centrului de Reumatologie "Dr. Ion Stoia" din București.

Deși boala poate să apară la orice vîrstă, cel mai adesea este afectată grupa adultă (30-55 de ani) și în special femeile, la care apare de trei ori mai frecvent decît la bărbați, a mai spus directorul Codreanu.

Afecțiunea produce durere și tumefacție articulară. Îmbolnăvirea încheieturilor în poliartrita reumatoidă (PR) are cîteva trăsături caracteristice, cum ar fi articulații dureroase, umflate, mai calde și dificil de mobilizat. În general, sînt afectate mai multe încheieturi deodată, cel mai frecvent mîna și degetele, dar și laba piciorului, genunchi, umerii, coatele și șoldurile. De regulă, afectarea articulară este simetrică: dacă se îmbolnăvește o mînă sau un genunchi, se îmbolnăvește apoi și articulația de pe cealaltă parte.

Dacă boala nu este tratată, iar inflamația articulară progresează, ea poate afecta structurile învecinate: tendoane, cartilaj articular și os, producînd leziuni tisulare ireversibile, care conduc la deformări articulare permanente, însoțite de pierderea funcției articulare. Specialiștii au stabilit că leziunile osteocartilaginoase datorate PR apar încă din primul an de evoluție a bolii, ceea ce impune diagnosticul timpuriu al bolii și începerea imediată a tratamentului. Boala poate să afecteze și alte zone ale corpului, în afara articulațiilor, la aproximativ un sfert dintre pacienți apărînd mici umflături situate sub piele (numite noduli reumatoizi), în apropierea încheieturilor sau o scădere a numărului de globule roșii din sînge (anemie).

Deși mai rar, totuși PR poate afecta și copiii. Aceștia necesită o atenție specială, pentru că îmbolnăvirea la vîrste fragede are consecințe majore asupra dezvoltării articulațiilor, dar și asupra procesului general de creștere a organismului.

Boala debutează frecvent cu simptome nespecifice, în special dureri la nivelul articulațiilor mîinilor și picioarelor, însoțite de tumefierea încheieturilor și de scăderea în greutate. Diagnosticul PR poate fi dificil în stadiile inițiale ale bolii, deoarece nu există semne specifice, durerea articulară și dificultatea de mișcare a mîinii putînd fi cauzate de diverse boli cu manifestări asemănătoare.

Tratamentul PR este particular de la caz la caz. Deși o boală severă, totuși persoanele care suferă de poliartrită reumatoidă nu trebuie să-și piardă speranța de viață, a adăugat directorul Codreanu. Este foarte important ca pacientul să-și mențină activitatea profesională și să ducă o viață activă, a mai spus el.

Pacienții au tentația să compare boala lor și tratamentul administrat cu cel aplicat altor bolnavi. Potrivit medicului, această comparație este periculoasă, iar riscul inducerii în eroare es foarte mare: poliartrita reumatoid este o boală foarte diversă, i răspunsul fiecărui pacient la u anume tratament este diferit, aceea medicii recomandă boln vilor să se ferească de autom dicație. PR este o boală gravă, tratamentele care sînt destina unui pacient trebuie utilizate grijă și supravegheate cu atenție

La fel de periculoase riscante sînt tratamentele "rec mandate de prieteni ca fiin miraculoase", căci, în general, dovedesc a fi inutile sau perico loase, a arătat director Codreanu. "Nu există leacuri ca să vindece poliartrita reumatoi în cîteva zile. Numai medic curant poate decide asupra t rapiei", a continuat medic Cătălin Codreanu. Doctorul spus că, în PR, și regimul alime tar trebuie să fie echilibrat și trebuie să existe un aport su cient de calorii, proteine, calciu vitamine.

Potrivit Organizației Mondia a Sănătății, afecțiunile reum tismale reprezintă cea m frecventă cauză de boală adulți, aproape jumătate din aceștia prezentînd anteceden de simptome osteoarticulare s anomalii musco-scheletice.

În Centrul Metodologic Reumatologie, au fost interna în anul 2002, 5.361 de bolna din care 54 la sută bucureșt restul fiind din celelate județe ț țării. Peste jumătate din internările anului precedent fost pentru afecțiuni articula inflamatorii, restul pentru afecți osteo-articulare în puseu acut.

Apaticii Diviziei A

Sincer, când Gigi Borugă s-a așezat alături de Costel Pană pe banca tehnică a UTA-ei, puteam să băgăm mâna în foc că momentele de apatie din jocul favoriților, „marca" Radu Nunweiller, vor fi definitiv arhivate. Iată - însă - că așteptările noastre au fost înșelate tocmai când ne-am fi gândit că „textiliștii" vor „muri" pe teren pentru cele trei puncte puse la bătaie cu F.C. Argeș. Cică, cele 20 de minute anoste scurse de la golul egalizator al pitești enilor și până la ocazia finală ratată de Ianu s-au datorat unui: **„recul de formă, inevitabil după cinci partide bune"**- a sunat explicația lui Gigi Borugă. Poate că așa o fi dar, la căderea „cortinei" în Divizia A, avem și noi o propunere pentru conducătorii UTA-ei. Pentru toate încurajările caldului public arădean, care a știut să lase apatia acasă când a păsit pe arena baronului Neumann, s-ar cuveni ca intrarea să fie liberă la întâlnirea cu bistrițenii, iar jandarmii care altădată făceau exces de zel să ofere câte o bere suporterilor răgușiți ai unei echipe plictisite, ce nu-i merită. Aradul nu are susținători de matineu! Să se înțeleagă bine! Iar celor care au jucat apatic, un singur minut din prezentul campionat, ar trebui să le crape obrazul de rușine.

CĂLIN MNERIE

Banii nu trag la „textiliști"

Punând în dese rânduri vina pentru rezultatele slabe, pe sistemul de premiere propus de conducerea clubului, jucătorii și-au dat arama pe față pe final de sezon. „Ademeniți" cu câte 6.000 de dolari, în cazul unor victorii cu FCM Bacău și F. C. Argeș și cel puțin două puncte „smulse" din Ghencea și Giulești, utiștii au demonstrat că nu „mirajul" banilor a fost de vină, ci propria lor neputință. Veștile proaste pentru ei nu se opresc aici, căci cele 50 de milioane promise de Comisia de Sport din cadrul Consiliului Județean Arad nu vor mai ajunge nici ele în buzunarele „alb-roșilor". După faptă și răsplată!

C. MNERIE

A lipsit muzica, Cordoș și președintele

• Cum despre partida în sine: UAV Telecom - Minerul Certej, prea multe nu sunt de spus, oaspeții impunându-se (și) datorită bunăvoinței unor jucători „telefoniști", ne vom rezuma în a prezenta alte aspecte interesante „culese" de pe arena din Micălaca. • Din start am sesizat absențele: președintele Gh. Marinca (motivat), crainicul Cordoș și... muzica difuzată la stația de amplificare a stadionului. • Mișu Jivan - secundul „spion" al celor de la A.C.U. Arad a fost responsabil cu „perlele". Prin min. 10, Mișu a punctat: **„Tăceți că vrem să dormim, că de văzut...".** • Supărat că a fost apostrofat și „suspectat" de blat, antrenorul-jucător al gazdelor, Marius Grad, s-a luat la jigniri cu un grup de spectatori. De ce, Marius? • Ba, mai mult, prin min.60, Grad nu ajunsese încă pe banca de rezerve a echipei sale, semn că dușul i-a luat cam jumătate de ceas. • La un moment dat la „oficială" a apărut și directorul tehnic al UTA-ei, Gigi Borugă, care l-a luat la „11 metri" pe Ioan Șandor: **„Ăsta-i Telecomul pe care vi l-am lăsat? Nu cred... "**. Apoi, l-a pupat, în stilu-i caracteristic. • Ciudată delegarea observatorului Ilie Puia - omul cu laudele la adresa conducătorilor fotbalului românesc. Orădean fiind, dl. Puia a dat notă unui vecin de cartier - probabil - că și „centralul" Mudura tot bihorean e.

D. SCRIDON

A luat ființă Comisia județeană de acțiune împotriva violenței în sport

Ieri, în sala 33 a Consiliului Județean Arad, reprezentanții mass-media au luat la cunoștință înființarea **Comisiei județene de acțiune împotriva violenței în sport.** Constituită conform Hotărârii de Guvern nr. 116 din 07.02.2002, Comisia are un program de activitate bine structurat, pentru prevenirea violenței în sport.

Președinte al Comisiei este **Florin Remețan** - subprefectul județului, iar funcția de secretar îi revine lui **Stelian Văduva** - directorul D.J.T.S. Arad. Dintre membrii marcanți ai Comisiei amintim: **Nicolae Gudiu** - comandant I.P.J. Arad; **Alexandru Chiș** - comandantul Jandarmeriei; **Ioan Sechel** - comandant Grup Pompieri; **Leonid Gheorghiță** - inspector șef al Inspectoratului Județean de Stat în Construcții; **Zoea Rotaru** - inspector general I.Ș.J. Arad; **Emanoil Voicu** - viceprimar; **Vladimir Câmpeanu** - director Stația de Salvare; **Adrian Zăhoi** - reprezentant al Consiliului Județean Arad.

După ce unii membri ai Comisiei au promis că se vor implica în activitatea de prevenire a violenței în sport, comandantul Jandarmeriei Arad, dl. col. Alexandru Chiș, a pus „degetul pe rană"...

• „Cine a fost agresatul, dl. Musca sau jandarmii?"

După ce a prezentat în mod denaturat întâmplarea de la stadionul UTA, cu bruscarea colegului nostru, Viorel Musca, și a altor colegi de breaslă, dl. Chiș a încercat să acuze liderii galeriilor și chiar presa locală pentru **„incitarea spectatorilor la scandări obscene".** Mai mult, dl. comandant a luat apărarea jandarmilor care l-au

Foto: V. MUSCA

bruscat pe fotoreporterul nostru: **„nu i s-a permis d-lui Musca accesul înspre tunel, pentru că acesta era consemnul. El a forțat barajul, așa că, nu știu cine a fost agresatul, dl. Musca sau jandarmii...?".** Deși nu ați schițat nici un zâmbet, noi sperăm că ați glumit d-le colonel...

Pentru că - la intervenția mai multor jurnaliști prezenți în sală - situația risca să se tensioneze, a intervenit inspirat dl. lt. col.Vasile Iov, purtătorul de cuvânt al Jandarmeriei Arad. **„ne cerem scuze față de aceste incidente. Noi executăm activități cu oameni diferiți, care mai pot greși! Fiecare activitate este condusă de un șef de dispozitiv, căruia vă rugăm să vă adresați în cazuri similare".**

Bine a punctat și subprefectul Florin Remețan: **„UTA ar trebui să își ceară scuze pentru acest incident și pentru că a ținut presa la «cucurigu», în ploaie, frig ori soare, un an de zile...".**

În final, reprezentanții Jandarmeriei Arad au promis că vor încerca să regândească dispozitivul de la „Polivalentă" pentru finala Campionatului Național de baschet masculin, dintre West Petrom și Dinamo.

DANIEL SCRIDON

Haltere

Rareș Boldura - campion național

Desfășurată la Bistrița, zilele trecute, finala C.N. de haltere pentru juniori II i-a prilejuit lui **Rareș Boldura** (cat. 94 kg) să urce pe cea mai înaltă treaptă a podiumului. Astfel, cu un total de 215 kg - și stabilind un nou record național - halterofilul arădean, legitimat la C.S.Ș. Gloria și pregătit de Adrian Crișan a devenit campion național la juniori II.

A. C.

În Slovacia

Opt clasări pe podium, pentru judoka arădeni

În Slovacia s-a desfășurat - la sfârșitul săptămânii - un puternic turneu internațional de judo pentru juniori III și copii n.'93 și mai mici, unde au participat peste 500 de sportivi din Polonia, Cehia, Ungaria, Ucraina, Serbia, Austria, Slovacia și din țara noastră. Judoka de la C.S.Ș. Gloria au obținut următoarele rezultate:

Ioc I: Luca Kunszabo (cat. 30 kg), Bogdan Toader (cat. 38 kg), Alin Ciobâncă (cat. 38 kg), Ciprian Furcic (cat. 55 kg), Alexandru Bogdan (cat. 60 kg), Radu Bășcărău (cat +66 kg).

Ioc II: Raul Bareci (cat. 38 kg)

Ioc III: Raul Cenădan (cat. 66 kg)

Tinerii sportivi sunt pregătiți de Mihai Telechi și Alin Moț.

A. C.

Monica Brosovzky are o ofertă de la „regina" Europei

Încheindu-și înțelegerea cu echipa maghiară de prima divizie, D.V.S.K. Miskolc, baschetbalista arădeană, Monica Brosovszky are mai multe oferte de la formații din Spania, Grecia și Rusia. Cea mai tentantă dintre ele vine chiar din partea proaspetei câștigătoare a Euroligii feminine la baschet, echipa rusă UMMC Ekaterinburg, pregătită de fostul antrenor al BC ICIM Arad, sârbul Zoran Visici. Dacă își va da acceptul pentru o aventură la campioana Rusiei, valoroasa baschetbalistă ar urma să câștige nu mai puțin de 50.000 de dolari pe sezon.

C. MNERIE

SUPERMARATON - AVENTURA CONTINUĂ!

● A fost trasă cortina peste ediția din acest an, a șasea, a Supermaratonului Bekescsaba - Arad - Bekescsaba ● Evenimentul s-a dovedit reușit, cu un anumit plus pentru partea maghiară la capitolul organizare ● Și duminică, în a doua zi a competiției, sportul s-a îmbinat armonios cu manifestările culturale ● Pe scena din fața Primăriei din Bekescsaba au evoluat diverse formații, a fost organizat un simultan de șah,

totul pentru a întreține buna dispoziție a celor prezenți ● Primarul orașului nostru, Dorel Popa, s-a întâlnit cu omologul său maghiar, Pap János, participând la festivitatea de premiere și la recepția desfășurată cu acest prilej ● Rezultatele alergătorilor români nu au lăsat nici ele de dorit. La ștafete masculin, pe locul 2 s-au situat Șoimii din București, poziția a 4-a au ocupat-o sportivii de la Voința Arad, iar pe locul al 5-lea a ajuns Locomotiva București ● Pe de altă parte, pe echipe feminine, Electrosistem Baia Mare a urcat pe a treia treaptă a podiumului imaginar ● Foarte frumoasă a fost disputa de la individual bărbați, unde rusul Kruglikov a rămas în frunte, apărându-și prima poziție, cu un timp general de 13:38:14. Grecul Yannis Kouros, beneficiind de un parcurs extraordinar în a doua sa jumătate, s-a clasat pe locul 2, înaintea lui Attila Vozar (Ungaria) ● O mențiune aparte poate fi adusă alergătoarei Rodica Chiriță, componentă a echipei Voința. Legitimată la CSM Craiova, aceasta este campioană națională la maraton și se găsește în pragul participării la Campionatele Mondiale, dând dovadă de calități remarcabile.

Text-foto:
ADRIAN HARȚĂU

Campionatul Județean „Onoare"

Seria I

Rezultatele etapei a 24-a: Sp. German-Mândruloc 2-1, Ususău-Pecica 3-0, Zăbrani-Mailat 1-3, Glogovăț-Dorobanți 1-2, Felnac-Satu Mare 4-4, Săvârșin- Păuliș 3-0 (f.j.), Zimandul Nou-Șeitin 7-0, Zimand Cuz-Ghioroc 2-0.

CLASAMENT

1. Zimandul Nou	24	17	2	5	77-37	53	(+17)
2. Mailat	24	16	3	5	71-34	51	(+15)
3. Șeitin	24	15	1	8	66-45	46	(+10)
4. Ghioroc	24	14	2	8	59-39	44	(+8)
5. Pecica	24	13	4	7	42-30	43	(+7)
6. Felnac	24	13	3	8	70-48	42	(+6)
7. Ususău	24	13	1	10	55-44	40	(+4)
8. Zimand Cuz	24	12	2	10	48-48	38	(+2)
9. Sp. German	24	11	2	11	37-47	35	(-1)
10. Mândruloc	24	11	2	11	43-60	35	(-1)
11. Dorobanți	24	9	5	10	55-55	32	(-4)
12. Săvârșin	24	9	3	12	45-54	30	(-6)
13. Glogovăț '99	24	6	2	16	40-69	20	(-16)
14. S. Mare	24	6	2	16	41-54	20	(-16)
15. Zăbrani	24	4	4	15	25-67	16	(-20)
16. Păuliș	24	2	4	18	26-69	10	(-26)

* Partida Ususău-Zăbrani, din etapa a 21-a a fost omologată cu 3-0 în favoarea echipei din Ususău.

Etapa viitoare (25 mai): Mândruloc-Zimandul Nou, Șeitin-Săvârșin, Păuliș-Felnac, Satu Mare-Glogovăț, Dorobanți-Zăbrani, Mailat-Ususău, Pecica-Ghioroc, Sp. German-Zimand Cuz.

Seria a II-a

Rezultatele etapei a 24-a: Șicula-Agrișul Mare 3-1, Satu Nou-Lunca Teuz 2-1, Țipari-Dud 2-1, Dezna-Apateu 4-0, Beliu-Cermei 10-0, Hășmaș-Sintea Mare 2-3, Nădab-Șepreuș 3-1 (meci întrerupt în minutul 55 datorită retragerii de pe teren a echipei oaspete), Șimand-Buteni 4-0.

CLASAMENT

1. Beliu	24	19	1	4	82-20	58	(+19)
2. Dud	24	17	3	4	95-28	54	(+18)
3. Satu Nou	24	14	3	7	69-45	45	(+6)
4. Sintea Mare	24	14	2	8	55-46	44	(+8)
5. Șicula	24	13	2	9	55-50	41	(+5)
6. Țipari	24	12	3	9	58-40	39	(+3)
7. Agrișul Mare	24	13	0	11	61-50	39	(+3)
8. Nădab	23	10	3	10	50-52	33	(0)
9. Șimand	24	10	3	11	49-53	33	(-3)
10. Buteni	24	9	2	13	48-71	29	(-7)
11. Hășmaș	24	9	1	14	45-70	28	(-8)
12. Șepreuș	23	9	1	13	51-68	28	(-8)
13. Dezna	24	8	2	14	44-78	26	(-10)
14. L. Teuz	24	7	3	14	35-61	24	(-12)
15. Apateu	24	7	0	17	35-63	21	(-15)
16. Cermei	24	4	3	17	31-68	15	(-21)

Etapa viitoare (25 mai): Șepreuș-Hășmaș, Sintea Mare-Beliu, Cermei-Dezna, Apateu-Țipari, Dud-Satu Nou, Lunca Teuz-Șicula, Agrișul Mare-Buteni, Nădab-Șimand.

S.C. **PREFIN EST EUROPE** S.R.L.
Str. 6 Vânători, nr. 35/A - Arad

Angajează:

Operator introducere, validare și prelucrare date - cod 411301

Condiții:
- Studii superioare
- Cunoștințe și experiență operare PC (Word, Excel)
- Domiciliul stabil în Arad sau împrejurimi
- Cunoașterea limbii italiene este importantă
- Disponibilitate la program prelungit de muncă.

Obiectul de activitate al societății: Confecții LOHN.

Cei interesați se vor prezenta la sediul societății cu cartea de muncă, buletinul de identitate, diploma sau adeverința care atestă pregătirea școlară și calificarea și CURRICULUM VITAE începând cu data apariției anunțului în ziar, de luni până vineri între orele 7,00/15,30.

SALARIZAREA VA FI ATRACTIVĂ, CONFORM EXPERIENȚEI DE LUCRU. (3401321)

Consiliul de Administrație al **S.C. REAL S.A. ARAD**

convoacă ADUNAREA GENERALĂ ORDINARĂ A ACȚIONARILOR în data de 10.06.2003, la orele 11,00, la sediul societății din Arad, str. Ghiba Birta nr. 2 Bloc M1-M2, cu următoarea ordine de zi:

1. Analiza activității societății în perioada 01.01.2003-31.03.2003.
2. Înlocuirea unui membru din Consiliul de Administrație.
3. Diverse.

În cazul în care nu se întrunește cvorumul stabilit de Actul constitutiv, A.G.O.A. se va desfășura în data de 11.06.2003 în același loc și la aceeași oră.

La A.G.O.A. pot participa toți acționarii existenți la 31.05.2003, personal sau prin alți acționari, în baza unei procuri speciale.

Informații suplimentare: la sediul societății sau la tel. 0257/281036.

Pentru Consiliul de Administrație
Director Ec. Cosen Otilia
(C.P.)

S.C. **F.D.F.E.E. BANAT S.A.**
SUCURSALA DE DISTRIBUȚIE ȘI FURNIZARE A ENERGIEI ELECTRICE ARAD
B-dul Iuliu Maniu 65/71

Achiziționează
prin cumpărare
SPAȚII COMERCIALE, APARTAMENTE BLOC LA PARTER SAU CASE LOCUIBILE,
pentru înființarea de casierii în cartierele Grădiște și Aradul Nou, cu suprafața utilă de 50 ÷ 70 m2.

Ofertele vor fi însoțite de schița imobilului cu dimensiunile și caracteristicile constructive principale.

Informații la tel. 0257/205957
Compartiment Patrimoniu.
(3401229)

CONVOCARE

Societatea Comercială
RESAPARE ȘI REPARARE ANVELOPE S.A. Arad

Administratorul unic al Societății Comerciale RESAPARE ȘI REPARARE ANVELOPE S.A. cu sediul în Arad, str. Câmpul Liniștii nr. 5, convoacă Adunarea generală extraordinară a acționarilor la data de 10.06.2003 la sediul societății ora 10,00, pentru acționarii societății înregistrați la sfârșitul zilei de 03.06.2003.

Ordinea de zi este următoarea:
1. Repartizarea profitului rămas nerepartizat pe anul 2002
2. Analiza rezultatelor economico-financiare pe trim. I 2003
3. Diverse.

Dacă în data de 10.06.2003, Adunarea generală extraordinară nu îndeplinește condițiile de întrunire, se reprogramează în data de 11.06.2003 ora 11,00 în același loc.

ANIVERSĂRI

La mulți ani!
MARINELEI PILAN.
Neli Son.

Cu ocazia împlinirii a 4 ani, pentru cel mai cuminte și frumos copil,

ZĂPUC ROLAND,
bunica ZĂPUC ELENA îți urează
„LA MULȚI ANI!"
(9518)

MATRIMONIALE

TÂNĂRĂ SEXY, curată, discretă, exist pentru tine, iubitule! Telefon 0740.997.381. (9782)

VÂNZĂRI APARTAMENTE O CAMERA

Vând garsonieră, confort I, parter, Micalaca, bloc 241. Telefon 0740.907.366. (8966)

Vând apartament 1 cameră, central. Telefon 338456, seara. (9309)

Vând apartament una cameră, bloc Y9, Vlaicu, contorizat, parter. Telefon 531041. (6161368)

VÂNZĂRI APARTAMENTE DOUĂ CAMERE

Vând apartament Legea 112, Vlaicu, în bloc, 2 camere din 3, etaj III. Telefon 0744.813.406. (7282176)

Vând apartament ultracentral, etaj I, preț bun. Telefon 0744.813.406. (7282176)

Vând apartament 2 camere la casă, central, convenabil. Telefon 284616.

Vând apartament 2 camere, decomandate, confort I sporit, etaj 4, Aradul Nou. Telefon 287983. (9368)

Vând urgent apartament 2 camere, ne(mobilat), semidecomandat, îmbunătățit, contorizat + boxă, zona Tic-Tac, bl. A53, et. I, sc. A, ap. 6, 13.500 Eu, negociabil. Telefon 0257-275655, 0724.502.675. (9747)

Vând apartament 2 camere, parter, Miorița, bun privatizare, 14.700 Euro. Telefon 0257/265541. (9663)

Vând 2 camere Vlaicu, 70 mp, 11.600 Euro; și ultracentral, 20.000 Euro, negociabil. Telefon 279718; 0744.542.931. (9666)

VÂNZĂRI APARTAMENTE TREI CAMERE

Vând apartament ultracentral, 3 camere, etaj IV, str. Meţianu. Telefon 285085. (9677)

Vând apartament spațios, ultracentral (Palatul Cenad), toate dotările, inclusiv încălzire proprie, pretabil locuință, sedii firmă. Telefon 0257/257130; 0722.663.275.

Vindem apartament situat în orașul Arad, str. A. Vlaicu, Aleea Predeal nr. 18, bloc 1A, ap. 31, etaj 5/10, preț 12.000 Eu. Telefon 0721.206044. (f. 3401284)

Vând apartament 3 camere, ultracentral, deasupra Magazinului Romstal, 175 mp, Legea 112, posibilitate extindere, 30.000 Euro, negociabil. Telefon 0722.620.475. (8670)

Vând apartament 3 camere, Micălaca, preț 16.500 Eu. Telefon 368311. (9570)

Vând apartament 3 camere, decomandate, zona 700. Telefon 219234, 0722.562.024. (9628)

Vând apartament Samantha, 3 camere, etaj II/I, 25.000 Eu, fix. Telefon 230769, 232559. (9607)

Vând apartament 3 camere, parter (str. Milea), bun pentru birou, cabinet etc. Telefon 0722.606.527. (9647)

Vând apartament 3 camere, Vlaicu, Z-uri, etaj 4, 16.500 Euro, negociabil. Telefon 0722.606.527. (9647)

Vând apartament 3 camere, super, P-ța Spitalului, Miorița. Telefon 279718; 0744.542.931. (9666)

Vând apartament 3 camere, decomandat, Micălaca, proaspăt renovat, nelocuit, merită văzut. Telefon 262029; 0723.089.013. (9706)

Vând apartament 3 camere, etaj II, central, Grădiște, toate utilitățile. Telefon 218130; 230383. (9718)

Vând apartament 3 camere, parter, Polivalentă, 24.000 Euro. Telefon 273622. (9729)

Vând apartament 3 camere, UTA, Z25, et. I, decomandat, îmbunătățiri, 2 WC, pivniță. Telefon 0723.523.389, 271202. (7282764)

VÂNZĂRI APARTAMENTE PATRU CAMERE

Vând apartament 4 camere, central 1/1, cu garaj, boxe, 29.000 Euro. Telefon 217224; 267877. (8485)

Vând apartament 4 camere, bucătărie, baie, antreu, 271 mp și diferite mobile, vizibil zilnic. Telefon 255231, 257335. (9591)

Vând apartament 4 camere, mobilat, utilat, contorizat. Telefon 0257/272678. (9671)

VÂNZĂRI CASE

Vând casă, localitatea VLADIMIRESCU, toate utilitățile (încălzire centrală gaz, apă curentă, cablu, telefon), grădină, teren extravilan. Telefon 0257/257130; 0722.663.275.

Vând casă tip vilă, 5 camere, apă rețea, suprafață 3.000 mp, central, Socodor 8. Telefon 218130; 230383. (9718)

Vând casă, construcție nouă, neterminată, teren aferent 1.100 mp, zonă centrală, utilități multiple, preț atractiv. Telefon 0745.222.148. (p)

Vând convenabil casă, în faza de finisare, cu grădină mare, în Păuliș nr. 223. Telefon 536388, 0744.633.584. (8869)

Vând VILĂ DEOSEBITĂ, complet utilată ultramodern, în MUREȘEL, Aradul Nou, 300.000 Eu. Telefon 0722.381.749. (9088)

Vând casă în comuna Zăbrani, 6 camere + anexe gospodărești, teren 1.000 m, preț 16.000 Euro. Telefon 0724.512.606. (9912)

Vând casă mare în Pecica, 2.100 mp, front stradal 20 m, 4 camere, bucătărie, baie, apă curentă, preț 25.000 Euro, negociabil. Telefon 469561, 275073, 0740.046.200. (9305)

Vând casă de vacanță renovată, în Săvârșin, pe Valea Troaș, 4.000 mp, preț 11.000 USD. Telefon 0740.069.907. (9598)

Vând casă cărămidă, 3 camere, anexă, grădină mare, Chișineu Criș, str. Brândușei nr. 42. Telefon 0723.506.155, 0257-520589. (9615)

Vând casă în Radna, la DN7, excelent pentru locuit și privatizare și teren în Lipova, Timișorii 111. Telefon 563027. (9534)

Vând casă în construcție, Nădlac. Informații telefon 0257 - 473317. (3913313)

Vând casă mare Sântana, centru. Telefon 213169, zilnic, după ora 17. (9108)

Vând casă cu etaj, nouă, central, grădină 650 mp. Telefon 0744.775.108. (8737)

Vând casă nouă, mansardată, 250 mp, locuibilă, în stare de finisare, Pârneava, str. Griviței, nr. 155, grădină 1.080 mp. Telefon 277823, 0721.464.745. (8737)

Vând casă nouă cu etaj, 10 camere, tot confortul, 60.000 Euro, Arad. Telefon 274767. (8679)

Vând casă mare din cărămidă, curte și grădină + 1 ha pământ în Neudorf. Telefon 0744.127.307. (8489)

Vând, schimb casă la Chelmac, 13 km de Lipova, zonă turistică, toate condițiile, livadă mare, spațiu privatizare cu material pentru 2 camere sau garsonieră confort I, zona Vlaicu sau Alfa. Chelmac 131. Telefon 0740.052.259. (9366)

Vând casă mare + una mică, aceeași curte, încălzire centrală, apă, confort, mobilat/nemobilat, Mocrea sau schimb cu apartament Arad. Telefon 230344.

Vând urgent 2 corpuri centrul comunei Vinga, nr. 507, 1.100 mp, posibilități privatizare. Telefon 460350. (9571)

Vând urgent casă în Odvoș, 2 camere + 2 camere în construcție, grădină 2.000 mp, 4.500 USD, negociabil. Telefon 0722.275.732. (9625)

Vând casă, zona Gai, 4 camere, bucătărie, baie, apă de la rețea, anexe, seră, str. Anton Pann nr. 9. Telefon 274057. (9674)

Vând sau schimb cu apartament + diferență, casă mare, nouă, în Cicir. Telefon 0723.740.659. (9683)

Vând casă în GAI, centură, zona BAT, 900 mp, mobilă și obiecte uz casnic. Telefon 260110; 0723.602.905. (9692)

Vând casă + 5 ha pământ. Informații Valea Mare nr. 7. (7282614)

Vând ieftin, la Trei Insule, casă nouă, parter, etaj. Telefon 0740.685.886. (9691)

Vând casă, comuna Cărand, 180.000.000 lei, negociabil. Telefon 0722.657.190; 0788.470.235. (9687)

Vând casă în Vărădia de Mureș nr. 181. Telefon 417236. (9699)

Vând casă bună, zona Romană. Telefon 280087. (9716)

Vând casă cu grădină în localitatea Fiscut (23 km de Arad) suprafața totală 2.400 mp. Telefon 214519 după ora 17, telefon mobil 0722.788.933. (9748)

Vând casă în Nădlac, vizibilă îm 22-27. Telefon 474456, 272691. (7282762)

VÂNZĂRI SPAȚII

Vând SPAȚIU COMERCIAL, 25 mp, în clădire, vad foarte bun, Boul Roșu, stația de tramvai. Telefon 0744.621.964. (9521)

Vând SPAȚIU COMERCIAL, zona Fortuna, 38 mp. Telefon 0744.645.923. (9425)

VÂNZĂRI TERENURI

Vând loc de casă, 4.000 mp, la șosea asfaltată, zonă centrală Socodor. Telefon 218130; 230383. (9718)

Vând 5.500 mp teren intravilan, apropiere Casarom. Telefon 0722.355.963. (9291)

Doar 5 Euro/mp 22.000 mp parcelabil, Sere - Grădiște. Telefon 235171, 0745.365.755. (9592)

Vând teren intravilan, Zimandul Nou. Informații, între orele 20-22, la telefon 231279, 0744.608.041.

Vând 3.000 mp pe DN 7, localitatea NĂDLAC, intravilan. Telefon 0740.907.366. (8966)

Vând TEREN 2.000 mp intravilan, TURNU, cu proiect benzinărie. Telefon 0740.907.366. (8966)

Vând 3 ha teren la șosea, spre ORADEA, cu CF, front stradal 100 m. Telefon 0740.907.366. (8966)

Vând 2.500 mp teren și clădire de 100 mp, la 10 km de Arad, șosea, curent electric. Telefon 0257/271033. (9649)

Vând 3 ha teren la centura orașului. Telefon 0740.826.371. (9704)

Vând teren arabil 3,5 ha lângă Sederhat. Telefon 469031. (7282771)

VÂNZĂRI AUTO

Vând Dacia 1310, 2000, injecție, stare foarte bună, 23.000 km, 3.000 Euro. Telefon 231980. (9678)

Vând Dacia 1310, CIV, numere noi, 550Eu; Mitsubishi Saporo, înmatriculat 400 Eu. Telefon 0744.133.095.

Vând 2 Ford Sierra, 1986, înmatriculat 1992 cu vamă, pentru recarosare, VW Santana, Opel Ascona C (sau piese). Telefon 218909; 0722.295.928. (9728)

Vând Dacia 1310, an 1990, CIV, numere noi, 900 Euro. Telefon 0723.045.296. (9701)

Vând Dacia 1300, an 1980, CIV, numere noi, impecabilă, 900 Euro, negociabil. Telefon 0724.131.520. (9701)

Vând Fiat Croma benzină, 750 USD. Telefon 0788.230.485. (9320)

Vând autotractor Leaz cu semiremorcă, stare bună, 4.200 Euro, negociabil. Telefon 0742.997.743; 515080. (9391)

(Continuare în pagina 17)

ANUNT PUBLICITAR

AUTORITATEA PENTRU PRIVATIZARE SI ADMINISTRAREA PARTICIPATIILOR STATULUI

Directia Privatizare pe Piete de Capital, cu sediul in Bucuresti, Str. Cpt. Av. Alex. Serbanescu, nr. 50, sector 1, organizeaza vanzarea prin Licitatie electronica pe piata RASDAQ a actiunilor urmatorului emitent:

Licitatia electronica pe piata RASDAQ va avea loc in data de 5.06 2003, ora 15,00.
Vanzarea actiunilor detinute de A.P.A.P.S. la societatea comerciala mai sus mentionata se efectueaza la cele mai bune preturi de cumparare inregistrate si va fi intermediata de societatea de Servicii de Investitii Financiare (SSIF) UNICAPITAL S.A. cu sediul in Bucuresti, Calea Floreasca nr. 159, tel: 231.89.90, fax: 231.89.91; , in calitate de Conducator al licitatiei.

Denumire emitent	S.C. COMIXT S.A.
Sediul social	Localitatea Ineu, str. Avram Iancu nr. 7, judetul Arad
Numar de inmatriculare la Oficiul Registrului Comertului	J02/302/1991
Codul fiscal	R1522649
Obiect de activitate	Comert cu amanuntul in magazine specializate a altor produse
Profitul brut la data 28.02.2003 [mii lei]	31.043
Capitalul social [mii lei]	1.215.925
Numarul total de actiuni	1.215.925
Numarul de actiuni oferite	266.370
Procentul oferit la vanzare din numarul total de actiuni (%)	21,907
Pretul de oferta (lei/actiune)	1.000
Structura actionariatului (%):	
A.P.A.P.S.	21,907
Ioan Mang	20,560
Cornelia Maria Parloiu	13,791
Gelia Marioara Jurma	11,103
Alti actionari	32,639

Dosarul de prezentare al societatii va fi pus la dispozitia S.S.I.F-urilor interesate de catre Conducatorul licitatiei in sistemul pietei RASDAQ, incepand cu data de 20.05.2003.
Caietul de sarcini poate fi procurat de catre orice S.S.I.F. interesata sa participe la licitatia electronica, de la sediul A.P.A.P.S. din Str. Cpt. Av. Alex. Serbanescu nr. 50, sector 1, etaj 2, contra sumei de 3.000.000 lei plus TVA, incepand cu data de 20.05.2003, pe baza unei delegatii (imputerniciri).
In vederea participarii la licitatie, S.S.I.F-urile interesate vor depune la Conducatorul Licitatiei pana la data 4.06.2003, ora 1400, scrisoarea de garantie de participare (in original) in suma de 53.274.000 lei, dovada achitarii taxei de participare la licitatie in suma de 440.000 plus TVA lei si dovada platii contravalorii Caietului de sarcini.
Pretul Caietului de sarcini si taxa de participare pot fi platite la casieria A.P.A.P.S. din Bucuresti, Str. Cpt. Av. Alex. Serbanescu, nr. 50, sector 1, intre orele 1400 si 1600 sau prin Ordin de plata tip Trezorerie in contul in lei nr. 50555351169 deschis de A.P.A.P.S. la Trezoreria Statului, Sector 1, Bucuresti.
Garantia de participare va fi constituita prin scrisoare de garantie bancara, emisa in favoarea A.P.A.P.S. de catre banca S.S.I.F-ului participant (agreata de catre sistemul pietei RASDAQ), conform modelului prezentat in Caietul de Sarcini.
Informatii suplimentare se pot obtine la tel.: 01/303.61.15.
(3401324)

(Urmare din pagina 16)

Vând combină John Deer trierat grâu. Telefon 474528, orele 8-10, zilnic. (9406)

Vând Dacia 1310, an fabricație 1990, stare foarte bună, preț negociabil. Informații telefon 461392. (9560)

Vând Dacia Breck, an 1997, RAR 2005, 2.130 Euro, negociabil. Telefon 0744.492.064. (7282191)

Vând combină Claas 2,80, motorină, cu piese schimb. Telefon 0745.596.616. (8322)

Vând Mazda 626 D, an 1987. Informații telefon 0257 - 474680. (3913312)

Vând tractor U650, remorcă 7 t, remorcă monoax. Telefon 0744.127.307. (8489)

Vând Dacia, fabricație 1994, stare impecabilă, 1.550 Eu. Telefon 0723.918.883, 0740. 838.255. (9432)

Vând Saviem basculant, în stare bună de funcționare. Telefon 0724.516.974. (9479)

Vând tractor Ford 50 CP cu utilaje, plug, cositoare, freză. Telefon 513083. (6163541)

Vând Raba Izotermă, Saviem basculant, rulotă Felicia, amenajat comerț. Informații telefon 413222. (9576)

Vând tractor nou J. Deer 4955, 220 CP - 25.000 Euro, combină grâu + porumb J. Deer 1188, nouă - 25.000 Euro, freză asfalt hidraulică - 16.500 Euro, semănătoare porumb 6 rânduri - 5.000 Euro, grape, plug Lemken 5 capuri - 6.000 Euro, lamă, plantator, amestecător cereale, mori, nivelator, generator curent. Telefon 0722.275.732. (9625)

Vând/schimb BMW 318 cu Dacie + diferență, 310 Euro. Telefon 0723.918.883. (9657)

Vând batoză, în stare de funcționare, în sat Leasa, nr. 14, comuna Hălmagiu. (7282612)

Vând Dacia 1310, an 1988, 1.000 Euro, negociabil. Telefon 0740.614.123. (9650)

Vând tractor U650, plug, remorcă, CIV + TV 14 8+1 locuri. Informații Valea Mare nr. 7. (7282614)

Vând Dacia 1300, an 1984, 600 Euro, negociabil. Telefon 532058. (9700)

Vând Dacia Breck, alb nova, an 1998, preț 1.950 Euro. Telefon 235742; 0745.409.103. (9717)

Vând Dacia 1310, 1990, negociabil, la fața locului. Telefon 232983. (9722)

Vând Dacia 1300, 1976, preț 4.000.000 lei. Telefon 278612, 288976. (9735)

Vând motor Mercedes Cobra, 2400 cmc, 400 Euro. Telefon 0740.146.940. (9736)

Vând VW Golf, an fabricație 1991, Diesel, stare perfectă, 3.500 Euro. Telefon 0740.146.940. (9736)

Vând Opel Kadett, tip Cielo, an fabricație 1989, cu factură Finanțe, pentru recarosare, 300 Euro. Telefon 0740.146.940. (9736)

Vând Ford Escort, an 1981, înmatriculat non profit (se poate transcrie), 800 Euro. Telefon 0740.146.940. (9736)

Vând caroserie complectă Mercedes Cobra, 350 Euro. Telefon 0740.146.940. (9736)

Vând BMW tip 518, fabricație 1981, înmatriculat, stare bună, preț 1.000 Eu. Telefon 0740.970.390, 514895. (9757)

Vând tractor german Holder 1 piston, 12 CP, răcire aer, 2 prize putere, Diesel, o remorcă legumicolă 3,5 t și motocultor Honda 5,5 CP în garanție, cu toate utilajele. Telefon 271671, 0723.821.043. (9744)

Vând Dacia 1310, 1996, unic proprietar, 1.650 Eu, negociabil. Telefon 277321, 0724.257. 318. (9776)

Vând Dacia 1310, 1994, unic proprietar, 1.550 Eu, negociabil. Telefon 277321, 0724.257. 318. (9776)

Vând Dacia 1310, an 1982, crem, preț 800 Eu, negociabil. Telefon 229662, 0744.439.474. (7282766)

VÂNZĂRI ELECTRO

Vindem frigorifice: VITRINE, RAFTURI, CAMERE, AGREGATE; VAPORIZATOARE. Telefon 281384. (8893)

Vând ieftin TELEVIZOARE COLOR, MAȘINI SPĂLAT AUTOMATE, LĂZI și COMBINE frigorifice. Ofer GARANȚIE și POSTGARANȚIE. Telefon 274600. (8152)

Vând CÂNTAR electronic, CONGELATOR vertical, VITRINE frig, AGREGATE frig, cântar semiautomat. Telefon 0723.253.651. (8651)

Vindem CASE MARCAT FISCALE, CÂNTARE ELECTRONICE și CONSUMABILE. Telefon 272727. (8731)

Vindem CASE MARCAT FISCALE, CONSUMABILE, CÂNTARE ELECTRONICE. Telefon 211211, 281188. (c.)

Vindem, numerar sau în rate (second hand) MAȘINI DE SPĂLAT, TV COLOR, FRIGIDERE, COMBINE, LĂZI, VITRINE FRIGORIFICE, CONGELATOARE, Calea Radnei nr. 225. Telefon 0257-259339, 563027, 0744.706.321. (8857)

Vând aparat înghețată Capriggiani, stradal. Telefon 514910; 0722.376.339. (9495)

Vând 2 vitrine frigorifice, orizontale. Telefon 0745.523.225. (9654)

Vând frigider, congelator, vitrină frig, combină frig, ladă înghețată, ladă frig păstrat la rece, TV color, mașină spălat automată, cu garanție. Telefon 210613. (9695)

Vând casă de marcat fiscală „OPTIMUS-IC", preț 7.000.000 lei. Telefon 253248. (9690)

VÂNZĂRI DIVERSE

Vând ȚIGLĂ fabricată SIGHIȘOARA, 10.500 lei/buc; PRAF, MOZAIC, DEȘEURI, MARMORĂ, BOLȚARI de CĂRĂMIDĂ, transport GRATUIT. Informații MÂSCA 33. Telefon 531498; 0740.663. 875. (9526)

Vând două GRAJDURI animale, MOARĂ de furaje funcționabilă, ȘOPRON cu banzic de debitat bușteni, funcționabil, ABATOR, curent electric, apă curentă, curte betonată, acces 50 m din drumul principal. Telefon 0740.288.752.

Vând BAZIN ÎNOT diametrul 4,5/0,90, 300 $. Telefon 285269. (9271)

Vând FIER BETON, 14.000 lei/ kg; ELECTROZI SUDURĂ 50.000 lei/ kg; CUIE, 19.000 lei/ kg, str. Independenței nr. 7 (Bujac). Telefon 273785, 0745.320.938. (p)

Vând GARAJ ULTRACENTRAL, cu extras CF. Telefon 0744.784.443. (9633)

Vând CUIE, SÂRMĂ NEAGRĂ și ZINCATĂ, PLASĂ RABITZ, str. VRABIEI 4. Telefon 289997. (8382)

Vând BOLȚARI, calitatea I, 14 modele, prețuri negociabile. Telefon 0745.634.885, 0744.971.051. (9030)

Vând VACI GESTANTE și cu lapte, CAI rasă grea, OI și PORCI. Telefon 0740.962.931. (p)

Vând DETECTOR GAZ pentru instalații cu termotecă-aragaze. Telefon 0740.848. 239. (9103)

Vindem TERMOTECI noi, INSTALAȚII complete, rate, montaj gratuit. Telefon 0740.848.239. (9103)

Vând COLȚARE, CANAPELE, FOTOLII. Telefon 286069. (9452)

Vând NISIP, BALAST, la domiciliul clientului. Telefon 257769. (9426)

Vând SARE la saci și bulgări. Telefon 0745.275.056. (9605)

Vând mașini de cusut Rimoldi și liniare, triplok. Telefon 461733. (9614)

Vând TERMOTECI, BOILERE, CONVECTOARE (pe gaz), pompe de recirculare. Garanție. Telefon 0740.249. 544. (9636)

Vând canapea extensibilă, 2 fotolii, dulap cu două uși, congelator cinci sertare, mașină spălat automată, mașină de cusut Casnica și electrică Nicoleta. Telefon 250815. (9629)

Vând MOBILIER COMERCIAL (rafturi, tejghele, mese birou), pomi ornamentali artificiali. Telefon 0723.253.651. (8651)

Vând pian scurt, vienez. Telefon 0744.127.307. (8489)

PUI DE ȘIRIA! Vindem populației, în limita stocului, la ferma PRODAGRO CETATE din Șiria, PUI VII de circa 350 g, vineri, 23 mai 2003, sâmbătă, 24 mai 2003. (9679)

Vând afacere în ZONĂ DEFAVORIZATĂ, cu certificat investitor, scutit impozit pe profit. Telefon 0722.380.657. (9301)

Vând LEMNE FOC, NISIP, BALAST, la domiciliul clientului. Telefon 210771. (8368)

Vând femelă struț de 3 ani sau schimb cu mascul. Informații telefon 261734, după ora 16. (9655)

Vând 6 porci rasa Landras încrucișat cu Marele Alb, având greutate 80-100 kg. Informații telefon 252732. (9659)

Vând vacă gestantă, luna a IX-a. Telefon 0257/531661. (9661)

Vând LUCERNĂ pe picior. Telefon 278908. (9669)

Vând LEMNE DE FOC, transport la domiciliu. Telefon 0724.673.071. (9673)

Vând vacă Holstain, localitatea Vladimirescu nr. 65. Telefon 514669. (9703)

Vând MOBILIER BIJUTERIE sau FARMACIE. Telefon 0721.379.673 sau 219772. (9711)

Vând CANAPEA EXTENSIBILĂ, preț negociabil. Telefon 258562. (9719)

Vând 2 vaci, Bălțată Românească, 25 l lapte/zi; 6 porci 110 kg. Telefon 216293. (9721)

Vând cositoare cu discuri, centrifugă, MET de erbicidat de 600 lt și de 300 lt. Telefon 534378. (9750)

Vindem BORHOT BERE, 500 lei/ kg. Informații și programări telefon 0745.370.403. (9770)

Vînd baloți lucernă coasa I-a, 75.000/ buc, eventual la kg. Telefon 271671, 0723.821.043. (9744)

CUMPĂRĂRI TERENURI, IMOBILIARE

Cumpăr teren agricol, suprafețe mari. Telefon 0740.010.311. (7255)

CUMPĂRĂRI AUTO

Cumpăr microbus Diesel, cu plata în rate. Telefon 0745.275. 056. (9605)

Cumpăr Dacia, CIV, numere noi, ofer 6-8 milioane lei. Telefon 0721.060.093. (9548)

CUMPĂRĂRI DIVERSE

Cumpăr pene și coarne de cerb. Telefon 210480. (9257)

Cumpăr GRÂU DE PANIFICAȚIE, cantități peste 10 tone. Telefon 276207. (9362)

Cumpăr tulpină de nuc, ofer 2.500.000-3.000.000 lei/mc. Telefon 0724.673.071. (9673)

CUMPĂR GRÂU DE PANIFICAȚIE, minim 5 t, plata pe loc. Telefon 0745.522.260. (9766)

LOCURI DE MUNCĂ

Angajez urgent BARMAN/ BARMANĂ și VÂNZĂTORI STRADALI legume-fructe. Telefon 272270. (9660)

CABINET MEDICINĂ DE FAMILIE angajează ASISTENTĂ MEDICALĂ, cunoștințe operare PC, disponibilitate la program flexibil, salariu negociabil. CV trimiteți prin mail la mihailp@medicdefamilie.ro. Pentru informații suplimentare sunați la 0788.233.350, zilnic, 8-18.

SC PANPRO SRL angajează BRUTARI - PATISERI. Telefon 289162. (7282180)

SC „MOBIL ART" SRL angajăm TÂMPLARI calificați. Informații telefon 216735. (9343)

SOCOM „PIELARUL" ARAD, angajează CONFECȚIONERE fețe încălțăminte; MAȘINISTE la masă, la mașină de subțiat marginea pielii și ȘTANȚATORI în piele și căptușeală. Informații telefon 236116; 236290 sau la sediul societății din str. Ghiba Birta nr. 16, Biroul Personal. (9130)

Angajăm TINERE prezentabile, cunoscătoare engleză, eventual studente. Telefon 0722.621.601. (9338)

ARCONTA, tâmplărie PVC, angajează INGINER TCM cu experiență, MUNCITORI CALIFICAȚI. Telefon 256342. (9597)

FIRMĂ ÎNCĂLȚĂMINTE angajăm MUNCITOR - mașină de capsat, MANUAL cu experiență. Salar avantajos și bonuri. Telefon 270072, 0723.974.215. (9611)

Angajăm OSPĂTARI și PIZZARI. Telefon 211994, orele 8-16. (9613)

CORNUL DE AUR angajează PATISERĂ, cu experiență, salarizare avantajoasă. Telefon 278968; 0740.830.188. (9342)

Angajez VÂNZĂTOR(E) piață textile, salariu 4.000.000, seriozitate. Telefon 0723.425.822. (9619)

FIRMĂ ÎNCĂLȚĂMINTE în CURTICI angajează MAȘINISTE și la MANUAL, cu experiență, salar avantajos + abonament decontat. Telefon 206164. (9529)

FABRICĂ PUNGI POLIETILENĂ, angajează PERSONAL MUNCITOR pentru PRODUCȚIE, femeie și bărbați cu spirit de echipă, inițiativă, disponibilitate la program de trei schimburi. Nu este necesară experiența. CV și informații: SC POLY BAG ROMÂNIA SRL, Câmpul Liniștii nr. 1 (incinta România Combi), orele 15-17. (9578)

Angajez VÂNZĂTOARE gheretă NON STOP și punct alimentar. Telefon 0722. 837.714; 0722.709.493. (9660)

SC MAGIC SRL angajăm VULCANIZATOR și SPĂLĂTOR AUTO. Telefon 0257/218555. (9662)

„FLY JOB ANDY" recrutează și selectează femei 35-55 ani, ÎNGRIJIRE BĂTRÂNI în ISRAEL. Informații: Str. Mucius Scaevola 5B, Arad. Telefon 0724.864.924, 10-16. (9665)

Angajez ZIDARI, ZUGRAVI, FAIANȚORI, MUNCITORI NECALIFICAȚI. Telefon 234216; 0740.696.157. (9685)

SC SILVANIA angajează CONFECȚIONERE. Str. Renașterii nr. 60, Micălaca. Telefon 0257/279624. (9672)

SC TRAFIC CLUB SRL angajează BARMANI(E) și OSPĂTARI(E) pentru ȘTRAND. Telefon 0722.509.401. (9681)

SC angajează SUDORLĂCĂTUȘ. Informații telefon 255523. (9696)

Angajez FRIZERIȚĂ, COAFEZĂ. Informații telefon 259808, 368477. (9712)

Angajez VÂNZĂTOARE pentru alimentară, salarizare bună. Telefon 280110; 0723.169.998. (9715)

Angajez VÂNZĂTOR, stagiu militar satisfăcut, Magazin ALTEX. Telefon 0257/ 251484. (9713)

Angajez VÂNZĂTOARE pentru magazin alimentar-autoservire. Informații telefon 281349. (9711)

FIRMĂ DE PUBLICITATE angajăm absolvenți liceu, școli profesionale, elevi sau studenți, pentru CAMPANIA PRIMĂVARĂ-VARĂ. Oferim salar 3.900.000, un bilet pe litoral. Telefon 218757; 0788.382.463. (9707)

Angajăm VÂNZĂTOARE pentru ABC NON STOP. Telefon 276279; 0724.563.486. (9731)

Angajăm AGENȚI VÂNZĂRI, disponibili la program prelungit, experiență minim 1 an, vârsta maximă 30 ani, salariu motivant. Telefon 0722.711.005; 259849. (9733)

FABIRCĂ ÎNCĂLȚĂMINTE angajează: MAȘINIȘTI pentru cusut; ȘTANȚATORI piele, MANUALI pentru îndoit, curățat, căptușit. Telefon 259674. (9742)

Angajăm MUNCITORI NECALIFICAȚI și IFRONIȘTI cu carnet de rutierist pentru depozit. Telefon 270079, 270078. (9745)

Angajăm LUCRĂTORI COMERCILI, fete și băieți, vârsta maximă 35 ani, dinamici și dispuși la program prelungit. Telefon 0257-270079, 270078. (9745)

RESTAURANTUL UBER angajează OSPĂTARE și AJUTORI DE BUCĂTAR. Telefon 289735. (9752)

SC CORLEONE angajăm OSPĂTARI pentru sezon estival. Telefon 210944. (9765)

Angajăm VÂNZĂTOARE punct alimentar. Telefon 256580 sau 0788.333.298. (9762)

SC EURO TRANS SRL, cu sediul în localitatea Șiria, angajează ȘEF COLOANĂ AUTO, pentru transport internațional, cu experiență în domeniu. Angajează ȘOFERI cu experiență pentru autocamioane. Relații orele 10-14, telefon 0723.404.010. (9775)

MAXTHERM angajează VÂNZĂTOR pentru magazin instalații termice. Telefon 349464. (7282765)

Angajez BRUTARI COCĂTORI pe vatră și AJUTORI BRUTARI. Telefon 279006, 0745.698.242. (9780)

RESTAURANT angajăm BARMAN-OSPĂTAR. Telefon 281095, orele 9-20. (9785)

PRESTĂRI SERVICII

CABINET MEDICAL „TAHIMED" efectuează pe loc ÎNCHEIERI FIȘE ȘCOALA ȘOFERI, PORT ARMĂ, ÎNGAJĂRI; fiecare marți, ora 17, str. MIRON COSTIN, bloc B. Telefon 252833. (9738)

KINETOTERAPEUT, corectez deficiențe fizice, motorii și neuromotorii, boli reumatismale. Telefon 281242; 0745.683.591. (9723)

Efectuez SONORIZĂRI nunți, ocazii, stație 1.000 W, muzică calculator, CD. Telefon 279463; 0722.847. 215. (9723)

AUTOMATIC SERVICE repară MAȘINI SPĂLAT AUTOMATE, domiciliu. Telefon 259146; 0744.241.398. (9693)

SILDOR PROD.
Reparații montaj, FRIGORIFICE și AER CONDIȚIONAT. Vânzări VITRINE, RAFTURI și CAMERE FRIGORIFICE, NOI. Telefon 0257-349121, 0257-270622. (c. 32)

Școala șoferi, col RUSU, B-dul Decebal nr. 18, telefon 283696, la cele mai MICI PREȚURI, curs complet 30 ore CONDUCERE. (8928)

Executăm TOATE TIPURILE CONSTRUCȚII (asigurăm materiale), calitate, seriozitate maximă. Telefon 0721.583.110. (9627)

SC MASER CONSTRUCT
execută:
CASE, VILE, RENOVĂRI APARTAMENTE, BIROURI și SPAȚII COMERCIALE. Telefon 255087; 0744.471. 916. (c.p.183/2003)

CURSURI CALIFICARE, SPIRU HARET, diplome valabile, MASEUR PROFESIONIST. Telefon 280967. (8431)

Execut STRĂPUNGERI BETON pentru: hote, uși balcon și bolți, ZUGRĂVELI și FAIANȚĂRI. Telefon 0740.212.750. (9300)

RENOVĂRI locuințe, TENCUIELI, ZUGRĂVELI, GLETUIELI, FAIANȚĂRI, MELAMINATE. Telefon 260642, 0724.294.692. (9579)

(Continuare în pagina 18)

(Urmare din pagina 17)

HIDROIZOLAȚII garanțial, construcții noi, RENOVĂRI moderne, ACOPERIȘURI țiglă. Telefon 0724.902.524. (9669)

Execut ZIDĂRIE, TENCUIELI, ZUGRĂVELI, GRESIERI, ACOPERIȘURI, IZOLAȚII, ȘARPANTE, PARCHETĂRI, RIGIPS, CONSOLIDĂRI, SUBZIDIRI, DEMOLĂRI. Telefon 234216; 0740.696.157. (9685)

„IZOSTRUCT" execută CONSTRUCȚII; HIDROIZOLAȚII, garanție 10 ani. Telefon 0722.262.147; 258376. (9702)

Școala PODOABĂ, Victoriei 34, înscrie categoriile ABCE. Telefon 256050; 243626. (9715)

Executăm IZOLAȚII ACOPERIȘURI și reparații parțiale cu garanție. Telefon 275077. (7282764)

EXPERT CONTABIL ține evidența contabilă pe calculator. Informații telefon 274338. (7282768)

DAMAR repară MAȘINI SPĂLAT AUTOMATE, import, românești. Telefon 270518, 0740.869.274. (7282769)

DIVERSE

Emilia, din Curtici, mulțumesc vrăjitoarei AURELIA ARDELEANCA din Arad. La prima ședință de Magie Albă mi-a dezlegat fetița de blesteme și farmece și mi-a lecuit soțul de beție. Cei cu probleme sunați cu încredere la telefon 0257-263951, 0723.924.535. (9767)

Adrian, multă sănătate, SUNITA m-a lecuit de EPILEPSIE, sunt fericit. Telefon 277474, 0744.236.127. (9582)

Doctor stomatolog, Arad, transmite mulțumiri doamnei VALENTINA căci i-a lecuit fiul de beție. Telefon 0257/231258. (9648)

NOU! SC PAVAJE SRL produce și vinde PAVAJE, BORDURI, PLĂCI imitație piatră - 10 modele, tehnologie occidentală. Telefon Arad 0745.398.998; 0744.630.361, Cluj Napoca 0740.063.370. (9335)

Profesoară matematică, 42 ani. Nu am fost căsătorită niciodată. Am apelat la TAMARA și mi-a dezlegat cununia. Sunt căsătorită și fericită. Telefon 368624; 0723.421.156. (9640)

Radu din Oradea. VALERIA ZENA mi-a scos argintul viu din prima ședință. Sunați 0257/262935; 0744.288.220. (9641)

CITAȚII

Se citează la Judecătoria Arad, în dosarul 2888 moștenitorii lui DICULESCU NICOLAE, pentru 27.05.2003, camera 7, ora 8, în proces cu ȘERB NICOLETA. (9688)

TURISM

Am locuri pentru ITALIA, cu autoturism, comisioane, pachete. Telefon 0740.848. 239. (9784)

SCHIMBURI

Schimb cu apartament + diferență, casă neterminată, cu etaj, teren 3.200 mp, Mândruloc. Telefon 0723.740. 659. (9683)

ÎNCHIRIERI

Închiriez (ofer) apartament 2 camere, nemobilat, 2 balcoane, 60 mp, Podgoria, etaj 3, 100 Euro, 3 luni anticipat. Telefon 277788; 0722.698.868. (9350)

Închiriez CASĂ MARE, zonă centrală, toate utilitățile. Telefon 0745.305.214. (p)

Închiriez - ofer apartament central, 3 camere, gaz, garaj. Telefon 280600. (9490)

Închiriez (dau) apartament mare, ultracentral, nemobilat pentru firme. Telefon 285566. (9539)

Închiriez SPAȚIU COMERCIAL, 137 mp, în stare perfectă, Piața Avram Iancu, pretabil pentru reprezentanță firme, birou, etc. Telefon 0744.621.964. (9521)

Ocazie! Închiriez 80 mp la casă, central, Mețianu, 5 Euro/mp, AMENAJAT pentru BIROU, CABINET, etc. Telefon 0722.122.968. (8741)

Închiriez (ofer) apartament 4 camere, mobilat, contorizat, utilități, garaj. Telefon 381546. (9449)

Închiriem GARAJE, Piața Sporturilor, bloc 24, zona Sala Polivalentă. Telefon 281036. (c. 48)

Închiriez (vând) apartament 3 camere, Revoluției, etaj 1. Telefon 0257/218067; 0740.967.532. (9676)

Dau în chirie apartament central, două camere, confort. Telefon 0257/280136. (9714)

Închiriez apartament 2 camere, mobilat, contorizat, Vlaicu, deasupra magazin Lebăda, 100 Euro. Telefon 257012. (9713)

Ofer închiriere SPAȚIU COMERCIAL, demisol, ultracentral, 70 mp, toate facilitățile, vad comercial bun. Telefon 283435. (9705)

Dau în chirie garaj de cărămidă, la casă, ultracentral, lângă Palatul Cultural. Telefon 283435. (9705)

Dau în chirie SPAȚIU COMERCIAL ultracentral, Revoluției 62. Telefon 0722.345.002; 0744.568.885. (8706)

Iau în chirie casă, apartament 3-4 camere + baie, zonă centrală sau în apropiere, termen lung, ofer max. 250 USD/ lună. Telefon 0745.207.020, 0740.595.363. (9774)

PIERDERI

Pierdut legitimație de călătorie, eliberată de CTP Arad, pe numele Țurlea Pascu. O declar nulă. (9651)

Pierdut carnet de șomaj, eliberat de DMPS Arad, pe numele Burasak Adrian. Îl declar nul. (9689)

Pierdut carnet de student, eliberat de Universitatea „Vasile Goldiș" Arad, pe numele Brânzei Adrian-Dan. Îl declar nul. (9694)

Pierdut tichet asigurare nr. 1875188, eliberat de ASIROM, pe numele Hodrea Laurențiu, pentru auto AR-05-NAK. Îl declar nul. (9708)

Pierdut legitimație eliberată de OPDC Arad, pe numele Sol Traian. O declar nulă. (9783)

† DECESE †

S-a stins cu mare suferință, lăsând în urmă durerile acestei lumi, iubita noastră mătușă

PECICAN FLORIȚĂ, cea care a fost pentru noi de-a lungul întregii sale vieți o adevărată mamă, devotată până la sacrificiu, ducând acum spre marea veșnicie prinosul umilei sale jertfe pământești a celor 75 de ani de viață. Dumnezeu să o odihnească în pace! Înmormântarea va avea loc astăzi, 20 mai 2003, ora 16, de la domiciliul din Calea Radnei nr. 232, la Cimitirul Micălaca. Familia îndoliată CIURDARIU.

Cu adâncă durere în suflet anunțăm încetarea din viață, după o lungă și grea suferință a iubitei noastre soție, mamă, soacră și bunică,

BOȘCAI MARIA. Înmormântarea va avea loc azi, 20 mai 2003, ora 14, de la Capela Cimitirului Eternitatea. Odihnească-se în pace! Familiile îndoliate BOȘCAI și MĂNIUȚ.

Cu profundă durere anunțăm încetarea din viață a iubitului nostru tată și socru, NICOLAE SLATINA. Înmormântarea va avea loc azi, 20 mai 2003, ora 15, la Cimitirul Eternitatea. Familia arh. VESEA.

Îndurerata soră, NĂDLĂCAN MARIA, anunță încetarea din viață, după o lungă suferință a celei mai dragi surori, ȘTRENGAR FLORICA. Înmormântarea va avea loc astăzi, 20 mai 2003, la Cimitirul ETERNITATEA, ora 16.

Înmărmuriți de durere, fiica LILIANA cu FAMILIA din MÂNDRULOC anunță încetarea din viață, după o grea suferință a tatălui COCIUBAN DORIN, de 62 ani. Înmormântarea va avea loc miercuri, 21 MAI, ora 14, în localitatea CHIȘLACA.

Cu durere în suflet anunțăm trecerea la Domnul a celei care a fost iubita noastră mamă,

HRISTOV LIDIA SILVIA, plecată prea devreme dintre noi, la numai 51 de ani. Înmormântarea va avea loc miercuri, 21 mai 2003, de la domiciliul din str. Episcop Ciorogariu nr. 175, la ora 14. În veci nemângâiați, copiii Ramona și Stelian.

† CONDOLEANȚE †

PECICAN FLORIȚA, cu inimile îndurerate te vom plânge mereu și nu te vom uita niciodată. MAMA IȚA, bunul Dumnezeu să-ți dea odihna veșnică. Nora MĂRIOARA, nepoata NICOLETA cu soțul FRANȚI și nepoata GEORGIANA. (9680)

Mulțumiri și considerație celor care prin prezență și mesaje au fost alături de noi în cele mai grele clipe ale vieții noastre: Conducerii și colegilor de la SC ARIS SA ARAD, colectivului Grădiniței PP 19 Arad, colectivului Școlii Generale „AVRAM IANCU" Arad, APĂRĂRII CIVILE ȘI PROTECȚIEI MUNCII, rudelor, vecinilor, prietenilor și cunoscuților, care au adus un ultim omagiu INEGALABILULUI OM, soț, tată și bunic, CORNEL GHENDER. Dumnezeu să vă răsplătească osteneala, iar sufletul său cel bun să-l primească în Împărăția Sa! Soția RODICA și fiica ADELA cu familia. (9670)

Colectivul secției TBC, etaj II, este alături de colega lor, doamna STANCA LIANA în greaua încercare prin trecerea în neființă a tatălui drag. Dumnezeu să-l odihnească! (9686)

Familiei ICA și FLORIN CHIRILĂ sincere condoleanțe la trecerea în eternitate a mamei și bunicii dragi, IȚA ARDELEAN, din Micălaca. Verișorii ing. CORNELIU și ILEANA ANDRAȘ. Dumnezeu să o odihnească în pace! (9664)

Colectivul PRIMĂRIEI ȘOFRONEA este alături de domnul primar IOAN BĂBĂU în greaua încercare pricinuită de moartea mamei și transmit sincere condoleanțe familiei îndoliate. (9710)

Suntem alături de domnul primar IOAN BĂBĂU în grelele momente pricinuite de trecerea în eternitate a mamei dragi. Colegii din cadrul CONSILIULUI LOCAL ȘOFRONEA. (9709)

Pios omagiu, sincere condoleanțe fiului COSTI și familiei și fiicei SABINA la decesul mamei, soacrei și bunicii MOLDOVAN LIVIA. Dumnezeu s-o ierte. Familiile MAGDIN LIVIU și MAGDIN MARIA. (9714)

Cu nemărginită durere ne luăm rămas bun de la nepoata și verișoara BOȘCAI MARIA. Dumnezeu s-o odihnească în pace! Sincere condoleanțe familiei îndoliate. Familiile GROZA și MALLINGER. (9720)

Colectivul secției Pneumologie II, Spital Clinic Municipal Arad, este alături de doamna LIANA STANCA în marea durere pricinuită de plecarea dintre cei vii a tatălui, ȘICLOVAN LUCIAN. Dumnezeu să-l odihnească în pace! (9725)

Colectivul cadrelor didactice din Școala Generală ȘOFRONEA este alături de domnul primar BĂBĂU IOAN în grelele momente pricinuite de decesul mamei sale. Sincere condoleanțe. (9727)

La trecerea în eternitate a distinsului nostru profesor-diriginte PAVLOS MOCULIS un pios omagiu din partea elevilor promoției 1967 a Liceului INEU și sincere condoleanțe bunei doamne ANA MOCULIS. În numele colegilor - PESCAR ADAM. (9730)

Suntem alături de colega noastră CORINA MĂNIUȚ în aceste clipe grele pricinuite de moartea mamei. Dumnezeu s-o ierte și s-o odihnească în pace! Colectivul CASEI DE PENSII. (9739)

În aceste momente grele, colectivul „MUREȘUL" Cooperativa de Credit ARAD, este alături de colega DOINA VID, în durerea pricinuită de despărțirea de cel care i-a fost tată. Sincere condoleanțe familiei îndoliate. (9740)

Suntem alături de colegii noștri, familia arhitect Vesea și le transmitem sincere condoleanțe în greaua suferință pricinuită de moartea celui care a fost tată și socru, SLATINA NICOLAE. Colectivul PROIECT ARAD SA. (9751)

Suntem alături de RODICA BABICI în clipele grele pricinuite de decesul mamei, RAVEICA BABICI. Dumnezeu să o odihnească în pace! Familiile: ȘANDRU și BĂBUȘANU. (9777)

Sunt alături de prietena mea RODICA BABICI în clipele grele pricinuite de decesul mamei, RAVEICA BABICI. Dumnezeu să o odihnească în pace! Prietenul IONUȚ împreună cu familia ADORIEAN. (9778)

† COMEMORĂRI †

A trecut un an de când a plecat de lângă noi bunul nostru soț și tată ing. CORIOLAN COCOLOȘ. Un gând pios în amintirea lui. Familia îndoliată. (9618)

Astăzi se împlinește un an de durere de când scumpa noastră mamă, bunică și soacră, ILLÉS ELISABETA ne-a părăsit pentru totdeauna. Dumnezeu s-o odihnească în liniște și pace! Fiul PITYU BARANYI, cu familia. (9675)

Au trecut 6 săptămâni de lacrimi, durere și disperare de la trecerea în neființă a celei mai iubite soție și mamă, LUPĂU ROZALIA. Așternem flori pe mormântul ei împreună cu lacrimile noastre. Dumnezeu să odihnească în pace sufletul ei bun și blând. Slujba de pomenire va fi ținută la Biserica Romano Catolică, Catedrala din centrul orașului, vineri, 23 mai 2003, ora 18. Soțul și fiul.

† SERVICII FUNERARE †

RO STYL COMPANY
SERVICII FUNERARE COMPLETE
PRODUCĂTOR SICRIE
ARAD, STR. M. EMINESCU 22, TELEFON 214.422
Magazin deschis și noaptea
OFERIM
● SICRIE 10 MODELE DE LA 500.000 LA 3.600.000
● SICRIE LUX 4 MODELE DE LA 4.500.000 LA 20.000.000
● LENJERIE DECES 6 MODELE DE LA 300.000 la 2.000.000
● CRUCE, LUMÂNĂRI, PROSOAPE, BATISTE, MÂNERE și ȘURUBURI SICRIU
OFERTĂ SICRIU FAG CRUCE RESPETE 1.500.000
APELÂND LA SERVICII ÎMBRĂCAT, FORMOLIZAT ȘI TRANSPORT BENEFICIAȚI DE 15% REDUCERE LA SICRIU
TRANSPORT INTERN ȘI INTERNAȚIONAL
▼PLATA ȘI DUPĂ ÎNCASAREA AJUTORULUI DE ÎNMORMÂNTARE.
PĂREREA DVS. CONTEAZĂ!
TELEFON 0744.690.121

IN MEMORIAM "KUKI"
Servicii Funerare Complete
Str. M Eminescu Nr.4
ÎN CURTE
Tel:211.929 - 0723.343.964
Magazin deschis la orice oră
OFERĂ:
SICRIE 10 modele de la 600.000 - 2.800.000
SICRIE LUX 6 modele de la 3.600.000-10.500.000
SICRIE import 70.000.000 lei
Mânere, șuruburi accesorii
LENJERIE 7 modele de la 350.000 - 1.400.000
GRATUIT!!!!
Transportul sicriului la domiciliu
ÎNBĂLSĂMATUL
Plata în Rate!!!
Transport Intern și Internațional

Ofertă unică!

Acum la **Matiz E** ai **aer condiționat gratuit!**
Sau poți beneficia de o **reducere de 500 Euro**
pentru **Matiz E** și **E Sun-Roof!**

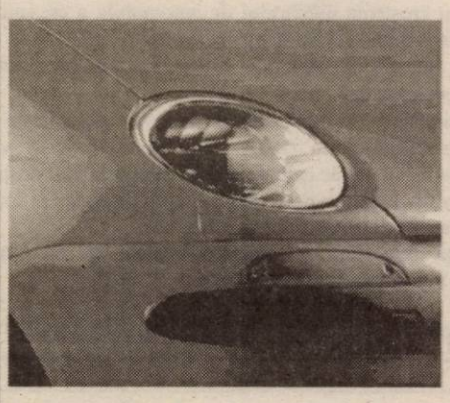

Promoția este valabilă numai pentru achiziționarea cu plata integrală (cash) a mașinii, în perioada 15 aprilie - 31 mai, în limita stocului existent.

Nu mai ezita! Nu mai aștepta!
Profită de o ofertă imbatabilă:

Matiz E	3.773 Euro*
Matiz E S/R	3.857 Euro*
Matiz E A/C	4.193 Euro*

Comparați și cumpărați!
Noi vă oferim:

- ✓ 3 ani sau 100.000 km garanție
- ✓ Sistem de calitate certificat ISO 9001
- ✓ Consum redus de combustibil
- ✓ Design modern
- ✓ 10 nivele de echipare
- ✓ Airbag și ABS - opțional
- ✓ Asistență Tehnică Rutieră 24 ore
- ✓ Livrare imediată din stoc
- ✓ Vastă rețea de dealeri și service
- ✓ Preț fără concurență

*Prețuri fără TVA. Promoțiile Daewoo nu se cumulează.

DAEWOO AUTOMOBILE ROMANIA
FRANCKMAR S.R.L. Dealer unic autorizat al județului Arad
Arad - Str. Andrei Saguna nr. 16, Calea Aurel Vlaicu bl.Z27 - Tel. 0257-251.179, 289.600

GARANȚIE 3 ani sau 100.000 km (c)

Consiliul de administrație al

S.C. PROMEC S.A.

cu sediul în Chișineu-Criș, str. Înfrățirii, nr. 128, jud. Arad, C.U.I. R3367657, nr. de ordine în Registrul Comerțului J.02/2435/1992

convoacă

Adunarea Generală Extraordinară a Acționarilor

în Chișineu-Criș, la sediul societății, în data de 05 iunie 2003, orele 12,00.

Convocator

În cazul în care la această dată Adunarea Generală nu este legal întrunită, a doua convocare va fi pentru data de 06 iunie 2003, în același loc și la aceeași oră, pentru a delibera asupra următoarei:

ORDINE DE ZI

1. constatarea numărului de acțiuni care au fost subscrise de acționarii societății în vederea majorării capitalului social conform hotărârii adunării generale extraordinare din data de 25.02.2003.

2. majorarea capitalului social cu valoarea acțiunilor subscrise de acționarii societății.

3. diverse.

Acționarii cu drept de vot în adunarea generală sunt aceia înscriși în registrul acționarilor societății la sfârșitul zilei de 15.05.2003.

Acționarii pot participa la adunarea generală a acționarilor personal sau reprezentați de alți acționari. Acționarii pot obține modelul de procură specială de la sediul societății. Accesul în sala de ședințe se face pe baza buletinului de identitate (cărții de identitate) sau pașaport.

Informații privind ordinea de zi a adunării generale vor putea fi obținute la sediul societății începând cu data de 20.05.2003.

Chișineu-Criș, 15.05.2003
S.C. PROMEC S.A.
Președintele Consiliului de administrație - Cornel Pirtea

(2614700)

BANCA DE CREDIT ȘI DEZVOLTARE ROMEXTERRA SA
PARTENERUL TĂU PENTRU SUCCES

ROMEXTERRA

Oferă depozit tip acumulare atât pentru persoane fizice cât și pentru persoane juridice „AVANTAJ"

- Fructificarea superioară a economiilor tale în lei sau valută prin menținerea dobânzii practicate în condițiile în care se pot efectua operațiuni de depunere și retragere din contul de depozit
- Creșterea randamentului investiției prin capitalizarea lunară a donânzii
- Depuneri și retrageri pe tot parcursul existenței depozitului, cu condiția păstrării soldului minim intangibil
- Lichidarea depozitului înainte de termen se poate realiza fără nici o problemă, neafectând dobânda cuvenită pentru perioada care a trecut. Depozitul se constituie pe o perioadă de 365 de zile, dar momentul lichidării este decis de fiecare.

Relații suplimentare se pot obține la sediul Băncii de credit și Dezvoltare *ROMEXTERRA SA Sucursala Arad, str. Episcopiei nr. 26*
Tel: 0257/211.027; 0257/211.028; 0257/210.657;
fax: 0257/210.667
(c 31)

S.C.
LAMINORUL
S.A. Satu-Mare
Str. Soimoșeni nr. 29;
Tel.: 0261-768.538,
0744.546.410

produce și livrează:

▲ oțeluri late, pătrate, semiovale

▲ sârmă calibrată în bare de la Ø 4 - Ø 12

▲ sârmă trasă mată

CALITATE GARANTATĂ CU UTILAJE PERFORMANTE

(3401317)

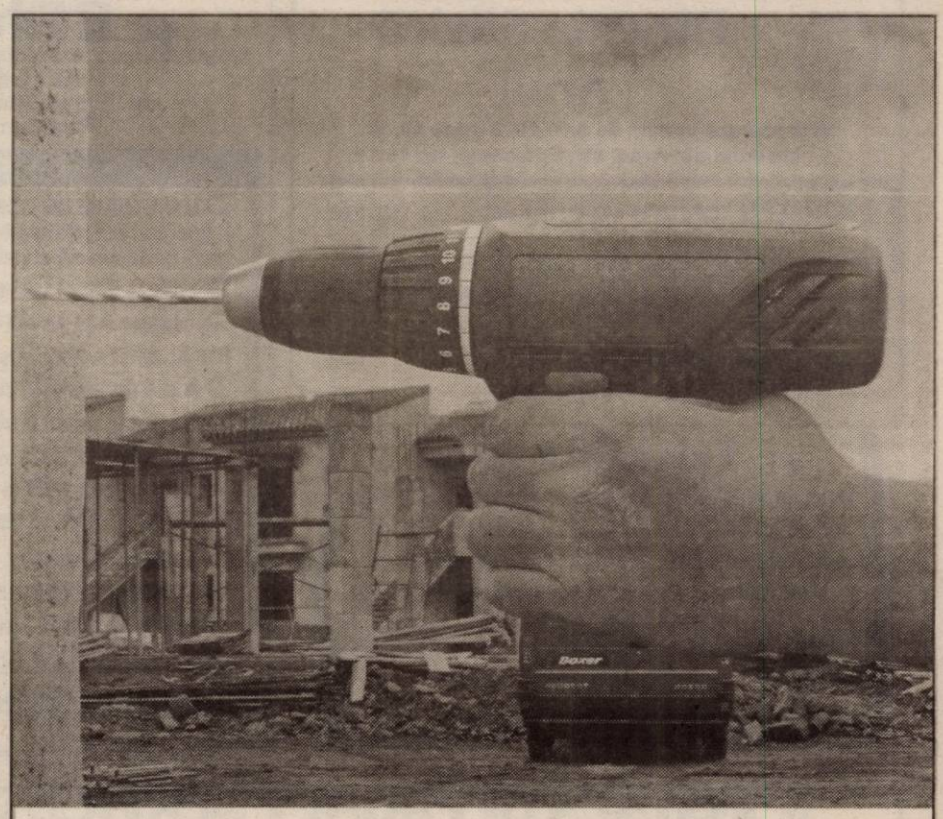

Peugeot Boxer.

Motorizări diesel de până la 127 CP.

www.peugeot.com.ro

Trei variante de motorizare diesel: 2.0 HDi/85 CP, 2.2 HDi/100 CP și 2.8 HDi/127 CP. Sarcină utilă de la 1145 Kg la 1505 Kg, volum util de la 7,5 m^3 la 14 m^3. Spor la lucru!

Începând de la 14.277 EURO*

Boxer

PEUGEOT

DE LA PROFESIONIȘTI PENTRU PROFESIONIȘTI.

AUTO SML - CONCESIONAR PEUGEOT
Micalaca 1, Est f.n. Arad, tel: 0257/278.738

*plus TVA

(C.A.)

Societate comercială româno-italiană
angajează

CONTABIL/Ă AUTORIZAT

cu experiență în domeniul financiar-contabil și cunoștințe de operare PC.

C.V.-ul detaliat pe adresa de e-mail:
pusghe@yahoo.it
Relații la tel. 0745 410.405
Persoanele selecționate vor fi contactate pentru interviu.
(2614694)

TOP ARAD
S.C. „Târguri, Oboare, Piețe" S.A. Arad
Arad, P-ța Mihai Viteazul nr. 13, Tel. 0257/250056

Anunță organizarea unei licitații

Pentru închirierea de spații comerciale în P-ța Catedralei, Mihai Viteazul și Obor în ziua de 28.05.2003, ora 9,00, la sediul societății, în P-ța M. Viteazul nr. 13.

Relații și caietele de sarcini se pot obține la sediul societății, în perioada 19.05.2003 - 23.05.2003, orele 8,00-12,00.

(3235807)

S.C. ANNO S.R.L.
tel. 228.111,
Str. A. Șaguna 39

vinde țiglă import Ungaria tip Jamina - TANGO, POLKA, KERINGO, CSARDAS

ASIGURĂM transport gratuit pe raza municipiului Arad

(2614684)

S.C. SATLINE S.R.L. TELEFON 251.461, 0744/507.211 SHOW ROOM ARAD, Piata Mihai Viteazul - BL. M7 - PARTER

TÂMPLĂRIE DIN ALUMINIU ȘI P.V.C. NOU! RATE / 5 ani AVANS 0

CU GEAM TERMOPAN; PROFILE PVC TROCAL Germania; PROFILE ALUMINIU Grecia

(6.80)

Solutia pentru confortul tău!

VÂNZĂRI ÎN RATE

AVANS 0

(3401258)

S.C. THOT HERMES S.R.L. Importator

ARAD, STR. HORIA NR. 2, AP.14 A

TEL. 0257 - 228.757, 228.717, 0721.238.614

S.C. COMPANIA DE TRANSPORT PUBLIC S.A.

cu sediul în Arad
Calea Victoriei nr. 35 B-37
telefon 230.995, 230.912

Solicită

• obținerea autorizației de mediu pentru baza de transport UTA, Calea Victoriei nr. 35 B-37 (inclusiv noua stație I. T. P.)

Observațiile publicului se primesc zilnic la secretariatul Inspectoratului de Protecție a Mediului Arad, Bd. Dragalina nr. 16, timp de zece zile calendaristice după data publicării prezentului anunț.

(C)

Allianz Țiriac Asigurări S.A.

Fii puternic alături de Allianz-Țiriac!

Odată cu creșterea numărului de automobile a crescut și riscul producerii unor evenimente nedorite!

De ce să nu vă protejați împotriva urmărilor unor asemenea evenimente?

Încheiați până la 30 mai polița de asigurare obligatorie de Răspundere Civilă Auto (RCA) la Allianz-Țiriac și veți beneficia de serviciile de calitate oferite de specialiștii noștri.

Sunteți vinovat fără voie? Allianz-Țiriac răspunde în locul Dumneavoastră pentru plata despăgubirilor.

Siguranța financiară a societății noastre vă face mai puternic în fața situațiilor neprevăzute.

(2614691)

Allianz-Țiriac Asigurări. Puterea de partea ta!

(6.652)

TÂMPLĂRIE PVC cu GEAM TERMOPAN CALITATE GERMANĂ GEALAN Fenster-Systeme

ARAD, STR. CAIUS IACOB BL.R
FOSTUL Mag. CĂMINUL (lângă BANC POST)

[RATE până la 5 ani avans zero]

Cel mai bun! Cel mai ieftin!

TELEFOANE 0257-256.899 0722-528.185

S.C. „MARCOTEX COMPANY" SRL

Angajează

- MAISTRĂ CONFECȚIONERE pentru mașini - simple - Uberdeck
- FEMEIE DE SERVICIU

Se asigură salarii atractive, bonuri de masă, un singur schimb.

Informații suplimentare la tel. 273.933 sau la sediul din str. Dâmboviței nr. 23 (Zona Fortuna)

(2614697)

Societate comercială angajează

- VOPSITOR AUTO cu experiență la cabina de vopsit.

Salarizare deosebită cu procent din manoperă

- ȘOFER PROFESIONIST
- PAZNIC

Informații telefon 270441, Arad str. A. Șaguna nr. 16.

(3401316)

sc Davila Trading SRL Str. Zimandului nr. 3 (Sere)

Angajează pentru depozitul din Arad AGENȚI MANIPULANȚI

Condiții:
- minimum 8 clase
- disponibilitate pentru program prelungit
- salariu fix

Informații la telefon 0740.616360, Dan Călărașu sau 511106.

Hopfen König

STELLA ARTOIS

Bergenbier.

(2614695)

Direcția Silvică Arad

organizează în data de 6.06.2003 orele 10,00, la sediul din Arad, str. Episcopiei nr. 48

LICITAȚIE pentru valorificarea de nuiele pentru împletituri din specia salix rigidă.

Vizionarea mărfii se poate face la Ocoalele silvice: Ceala, Lipova, Sebiș, Târnova.

Relații suplimentare la tel. 0257-280.261. (3401320)

S.C. FRIGORIFER S.A. ARAD

Închiriază depozite congelare, refrigerare, depozite pentru mărfuri de uz general, spații de producție lohn și spații de producție pentru ind. alimentară echipate cu toate utilitățile, inclusiv rampa C.F.

Vinde utilaje recondiționate pentru linie de sacrificare și pentru producție de preparate din carne.

Informații telefon/fax 255.460, 289.083. (2614654)

Prin magazinele

SC BENDEA SRL

situate în Arad, B-dul Revoluției Nr. 26-30, tel. 231.853,
str. Liviu Rebreanu Nr. 68, tel. 250.905,
str. Eftimie Murgu colț cu Pădurii, tel. 228.966
Program zilnic 9-17,00 Sâmbătă 9-13,00

Vinde la cele mai avantajoase prețuri:

- MATERIALE DE CONSTRUCȚII (ciment, var, BCA, rigips, oțel beton) membrane izolatoare, plasă rabitz, plasă gard, polistiren expandat plăci azbociment, cuie, sârmă
- TABLĂ zincată, cutată și neagră și decapată
- INSTALAȚII SANITARE și ACCESORII PENTRU ÎNCĂLZIRE, vopsele și adezivi, vată minerală
- BATERII IMPORT (Italia)
- CĂZI CU HIDROMASAJ, DULAPURI BAIE Elveția
- CALORIFERE aluminiu, calorifere oțel, cazan pentru încălzire pe gaz, boilere electrice, boilere pe gaz.
- Toată gama de ȚEVI, FITINGURI și GARNITURI
- PARCHET lamelar, lambriuri toate culorile
- FAIANȚĂ și GRESIE diferite modele, culori
- TAVAN casetat AMS import Austria

NOU! GRESIE SPANIOLĂ

Vânzări în 36 rate AVANS 0

(3235894)

Direcția Silvică Arad

ORGANIZEAZĂ LICITAȚIE

pentru VALORIFICAREA DE CIUPERCI COMESTIBILE din flora spontană.

Licitația va avea loc în data de 9.06.2003 orele 10,00, la sediul din Arad, str. Episcopiei nr. 48.

RELAȚII SUPLIMENTARE LA TEL. 0257/280.261.

(3401320)

EUROMARIONETE 20 - 25 MAI 2003

(C.A.)

S.C. INSTALAȚII PROMPT SERVICE S.R.L. CALEA TIMIȘORII NR. 39, ARADUL NOU

LANȚUL-SANEX

TEL. 0257-287.340, 0257-287.776, 0722.807.903

Vă oferă: Articole pentru: Instalații de apă, Gaz, Instalații sanitare, Electrice, Uz casnic și gospodăresc.

Servire promptă! PREȚURI MICI ORAR zilnic: 8 -18, sâmbătă: 8 - 13

(C.A.547)

WEST BANK S.A.
ARAD, B-dul Revoluției nr. 88
TELEFON: 284.888; FAX: 285.202
WESTERN UNION TRANSFER DE BANI ®
Cel mai rapid mod de a primi bani din toată lumea

ADEVĂRUL

Cotidian independent Arad

Anul XV, nr. 3913

Miercuri, 21 mai 2003 ● 16 pagini ● 5000 lei ● e-mail: adevarul@arad.ro; adv.pub@arad.ro

BRAT Publicație auditată în semestrul I 2002 — Tiraj mediu zilnic vândut: 30 531

ASTRA VAGOANE CĂLĂTORI
Singurul producător de confort din domeniu
Str. Petru Rareș 1-3
Tel: 233.651 Fax: 258.168
e-mail: astra.calatori@astrac.rdsar.ro

Taxa obligatorie TVR-radio

ROMÂNIA, ȚARA TUTUROR POSIBILITĂȚILOR...

Impunerea abuzivă a taxei radio și TV continuă să agite spiritele, tot mai mulți români refuzând să se supună aberantei hotărâri guvernamentale. Motivul este unul logic, dar și de bun simț: ***pentru ce să plătesc un serviciu de care nu beneficiez?*** Sau pentru ce să susțin financiar o instituție pe care nu o agreez ori de care nu am nevoie?

Cum se știe, diferiți reprezentanți ai PSD-ului au venit cu gogorițe de genul: ***bine, bine, dar în caz de calamitate sau de, Doamne ferește, război... cu americanii, de unde află populația că va fi ocupată de... pușcașii marini ai lui Bush? Nu de la TVR1 sau de la radio?*** A, că George al Frăsinei din nu știu care sat nu are televizor sau radio, nu este nici o problemă, în mod precis are vecinul sau cel din capătul uliței și George al Frăsinei tot va afla de năvala americanilor, treabă pentru care, deoarece trăim, nu-i așa, într-o economie de piață, trebuie plătit! La început, când apăruse hotărârea, un isteț de la Radio sau de la TVR1 încercând să liniștească spiritele, promitea - celor prea nervoși și mai ales, neposesori măcar de un aparat vorbitoriu - un radio, dacă nu și un televizor. Ce fel de radio, cu unde scurte sau cu unde ceva mai lungi, ori ce fel de televizor, cu diagonala de 70 cm sau cu o diagonală la alegere, domnul cu pricina nu a mai spus. De fapt, nu a mai spus nimic de atunci de când l-a luat gura pe dinainte, probabil că un altul mai isteț din cadrul celor două instituții o fi făcut socoteala cât i-ar costa o astfel de dărnicie și, îngrozit, a anulat totul. Între noi fie vorba, nu știu câți au crezut că TVR1 sau radioul se vor ține de cuvânt, așa că dezamăgirea de a nu fi ieșit nimic din promisiunile făcute nu a fost prea mare.

Cum era de așteptat și PSD-ul - care este autorul acestei idei „strălucite" - a ieșit la „atac" prin vocea ***vicepreședintelui Ion Solcanu***. Care domn Solcanu, cu vorba-i molcomă și ținuta-i de Cuza întârziat, a încercat să ne lămurească că substratul impunerii celor două taxe este unul ... ***politic***...

MIRCEA DORGOȘAN

(Continuare în pagina 5)

CE AVERE DECLARĂ CĂ AU DEMNITARII ARADULUI

● *Dorel Popa are peste 10.000 euro* ● *Caius Parpală - o mașină, un apartament și un cont în bancă* ● *Claudiu Cristea - la fel ca și anul trecut*

Pagina 5

TEBA ÎMBRACĂ EUROPA

Pagina 8

Foto: AL. MARIANUȚ

VIKING s.c. PCAV s.r.l. Tel. 255.151

(3401332)
ARAD, Str. Petru Rareș 117

La Praznicul sfinților Constantin și Elena, urăm tuturor cititorilor și cititoarelor care-și aniversează azi onomastica
La Mulți Ani, sănătate și multe bucurii.

Redacția „ADEVĂRUL"

„GUVERNUL SUFOCĂ INVESTITORII DIN AGROTURISM!"

● *afirmă* ***IOAN GABOR****, proprietarul bazei turistice* ***„Gura Raiului"***

Pagina 7

Foto: MIOREL MUSCĂ

BANCA de Credit și Dezvoltare ROMEXTERRA SA
ROMEXTERRA ARAD Str. EPISCOPIEI 26
tel.: 0257/211.027, 0257/211.028
DEPOZIT AVANTAJ Tip ACUMULARE persoane fizice persoane juridice
Cel mai eficient mod de economisire
(3401331)

UN NOU LOT!
Mobilier nou import Anglia
Prețuri promoționale
Str. Brezoianu nr. 2
(din str. POETULUI spre fostul DEPOZIT DE MOBILĂ)
(2614348)

3M
Soluții și Tehnologii Inovatoare
De la o Companie de Incredere
www.3m.com/ro
Tel. 021/202.8000; Fax: 021/224.3184

Husqvarna
Fără girant avans
Hidrofor - stropitoare
Pompe - motocultoare
Mașini tuns iarbă
RATE
Tel: 281.492 280.389

Centrul de Limbi Moderne INTERNATIONAL FORUM
Str. G. Cosbuc, nr. 1
----- Începe un nou curs din 26 Mai 2003 -----
ENGLEZĂ, GERMANĂ, ITALIANĂ
Înscrieri: 19 - 23 Mai (14-20) 24 Mai (09-13)
Telefon: 257.223
(2614663)

s.c. MOBEL - RESCO s.r.l.
mobilier la comandă
◆ bucătării ◆ dormitoare ◆ sufragerii ◆ mobilier birouri firme ◆ mese computer ◆ cuiere etc.
calitate deosebită
Str. VASILE GOLDIȘ 4
Tel. 280.379, 0721.990.727
ing. Moianu Paul

PARKTRONIC
Cel mai modern sistem de parcare din România
Stimati aradeni,
- cardurile de parcare sunt reincarcabile si au o garantie de 120.000lei.
- puteti returna cardul de care nu mai aveti nevoie si veti primi suma de 120.000 lei pe loc.
TELVERDE GRATUIT 08008.09009
(c.539)

ÎNCHIRIEZ SPAȚII PRODUCȚIE
500 m², 1000 m², 1500 m² – cu toate utilitățile
TELEFOANE 272.812, 0721.269.706

Calendar

Astăzi, Soarele răsare la ora 5 și 42 de minute și apune la ora 20 și 43 de minute. Au trecut 140 de zile din acest an. Au mai rămas 225 de zile până în 2004.

◆ **Praznicul zilei: Biserica ortodoxă:** Sf. Mari Împărați și întocmai cu Apostolii Constantin și maica sa Elena; **Biserica greco-catolică:** Sf. împărătească Elena și fiul ei, împăratul Constantin.

A venit barza!

La Arad: Dreghici Daian Dalin, Iordan Roxana Amalia, Adobroaiei Alex Ioan, Dumbra Florin, Motilca Alexandra Daniela.

ACTUALITATEA CULTURALĂ

CINEMATOGRAFE

DACIA: Cavalerii Shaolin (SUA) 10; 12,30; 15,00; 17,30; 20

Mureșul: Puterea dragostei (SUA) 10; 12; 14; 16; 18

Arta: A 25-a oră (SUA) 15; 17,30; 20

Sala mică: Asterix și Obelix 2 (Franța) 15,30; 18,30

În județ

Ineu

20-21 mai: Semne (SUA) 16; 18

CENACLU LITERAR

Joi, 22 mai, ora 17,00, în sala mare a Casei de Cultură a municipiului, din str. Gh. Lazăr nr. 1, va avea loc ședința Uniunii Scriitorilor din România, filiala Arad.

Vor citi Petre Grozav - poezie și Mircea Jurcă - proză.

Au plecat dintre noi!

✝ Neța Lucreția (1925), Thaler Ileana (1909), Cladonva George Ilie (1932), Hristov Lidia Silvia (1952), Deutsch Magda (1920), Neagrău Iosif (1939), Karnuan Verona (1931).

Echipa de serviciu

MONICA ARDELEAN
secretar de redacție

Bianca Felea, Ioan Leac, Adela Pop, Dina Rujan, Ramona Vidulescu
tehnoredactare computerizată

Doina Jurcă, Dan Roman, Aurica Telcian, Dacian Toduța
corectură

Astăzi Biserica prăznuiește

SFINȚII ȘI SLĂVIȚII ÎMPĂRAȚI CONSTANTIN ȘI ELENA

Marele între împărați, fericitul și pururea pomenitul Constantin, a fost fiul lui Constantin Clor și al cinstitei Elena.

Constantin a văzut ziua, în amiaza mare, strălucind pe cer, o cruce luminoasă, pe care scria, cu slove alcătuite din stele: „Prin acest semn vei învinge." Iar, în noaptea ce a urmat, tot el a văzut, în vis, pe Însuși Domnul Iisus Hristos, apropiindu-se de el și îndemnându-l să-și facă steag ostășesc cu semnul Sfintei Cruci pe el. Deci, chipul cinstitei Cruci, punându-l pe arme, a mers la Roma și a biruit pe pierzătorul Maxențiu. Constantin a eliberat pe cetățenii Romei de tirania lui Maxențiu.

Încredințat că, prin biruința lui a fost ajutat de Dumnezeul creștinilor, fericitul Constantin a dat în anul 313, ca împărat al Romei, o hotărâre, prin care a oprit prigonirea creștinilor și a dat libertate credinței în împărăția romanilor. Actul acesta mare se numește „Decretul din Milan."

Ca împărat al creștinilor, Constantin a arătat multă râvnă și pentru unitatea credinței creștine. Și aceasta s-a văzut pe vremea ereziei lui Arie, cea mai mare rătăcire din viața Bisericii lui Hristos.

Și a fost ajutat Sfântul Constantin și de evlavia și râvna mamei sale, pe care împăratul a trimis-o la Ierusalim, pentru descoperirea locurilor sfinte din Evanghelii. Și, descoperind locul Golgotei, al Sfântului Mormânt și lemnul Sfintei Cruci, împărăteasa a zidit, cu împărătească dărnicie, biserica Sfântului Mormânt (Anastasis), biserica din Betleem, pe cea din Nazaret și alte sfinte locașuri.

Multe alte fapte de folos credinței lui Hristos a săvârșit marele Constantin și maica sa Elena, pentru care s-au învrednicit a se numi „Sfinții cei întocmai cu Apostolii, împărați." Și a murit Sfântul Constantin, după ce s-a botezat, la anul 337, cu zece ani în urma morții mamei sale, Sfânta Elena.

METEO

Vremea va fi instabilă și se va răci față de ziua precedentă. Cerul va fi mai mult noros. Pe arii relativ extinse vor cădea averse de ploaie însoțite de descărcări electrice și de intensificări de vânt. Izolat cantitățile de precipitații vor fi însemnate, depășind 20 l/mp. Izolat este posibilă grindină. Vântul va sufla slab la moderat din sector nordic.

Temp. max. 18 la 23°C; temperaturi mini. 11 la 15°C.

„ADEVĂRUL" VĂ ASCULTĂ

La telefonul dimineții 280944

• Până când să mai așteptăm?

D-l Maxinan Todoruț este nemulțumit de serviciile oferite de Casa de Pensii care nu apucă să soluționeze dosarele depuse pentru Legea 309. „Există și unele facilități de care nu ne putem bucura numai după ce primim banii. Am dosarul depus din luna octombrie anul trecut și nu am primit încă nici un răspuns", spune d-l Maxinan.

• Fructe în loc de taxa de radio

D-na Ligia din Arad, pensionară, este nemulțumită de taxa de radio și t.v. **„Aștept de câteva luni să mi se mărească pensia cu 70.000 de mii de lei. Eu am numai televizor și taxa de 180.000 de lei trebuie să o plătesc. Pe banii aceștia, noi pensionarii am putea să ne cumpărăm câteva kilograme de fructe, decât să-i dăm aiurea. Cei de la Guvern nu se gândesc un pic"**, spune d-na Ligia.

Redactor de serviciu
M. GOGOȚA

UTILITARE

PRIMĂRIA MUNICIPIULUI

Program de relații cu publicul (camera 5) luni-miercuri-vineri între orele 8-12; marți-joi între orele 8-12; 15-17 - tel. 284.744, tel. centrală 281.850.

PIEȚE, TÂRGURI

Azi este zi de piață la Pâncota, Beliu, Buteni, Șiclău, Macea, Vânători, Pecica, Șiria și zi de târg la Beliu și Buteni.

Mâine, joi este zi de târg săptămânal la Curtici, Sebiș, Cermei, Săvârșin, Secusigiu, Zerind.

* Sunt deschise târgurile de animale de la Beliu, Pecica, Lipova, Sântana, Bârzava, Arad-Obor și Sânicolaul Mic.

FARMACII DE SERVICIU

• Farmacia **REMEDIUM** Arad, B-dul Revoluției nr. 52-54. Program luni-vineri: 7,30-20,00; sâmbătă 8,00-14,00. Telefon 233195. Eliberează medicamente compensate și gratuite. • Farmacia **LIBRO PHARMA NON STOP** Calea Aurel Vlaicu 60-68 (lângă stadionul (UTA) telefon 212.992. Eliberează medicamente compensate și gratuite. • Farmacia **TEAHAFARM**, Bd-ul Revoluției nr. 65. Program: luni-vineri 8-21, sâmbătă 9-13. Telefon 254.587. Eliberează medicamente compensate și gratuite. • Farmacia **„OMNIA-FARM"**, Calea Aurel Vlaicu, Bl. Z28, cu program zilnic de la orele 8,00-22,00. Telefon 271724. Eliberează rețete gratuite și compensate.• Farmacia **ELPIS PHARM** Micălaca, zona Piața Soarelui, str. Voinicilor, colț cu str. Păsunii, Bl. 193, sc. A, parter. Program: luni-vineri 8-20, sâmbătă 8,30-14. Tel: 259-619.

URGENȚE STOMATOLOGICE

Cabinetul de pe str. Crișan (în spate la Gionelli) are program non-stop. Telefon: 253794. Cabinetul din B-dul Revoluției nr. 62, ap. 17. Zilnic: conform orarului (robot pe telefon); sâmbătă între 9-14. Telefon: 256.665.

Și Cabinetul Stomatologic din Calea Victoriei nr. 7 A asigură zilnic urgențe, inclusiv sâmbăta, între orele 10-15. Telefon 095.565.622.

Cabinetul stomatologic din B-dul Revoluției nr. 95, etajul I, asigură urgențe, zilnic între orele 8-14, telefon 282184.

Cabinetul Stomatologic din str. Crișan nr. 6 (vizavi) de Complexul Stomatologic) asigură urgențe stomatologice. Luni-Joi: 13,30-19,00; Vineri: 9,00-15,00. Tel. 338.101.

SANITAR-VETERINARE

Punct autorizat de însămânțări artificiale veterinare în Aradul Nou, str. Ady Endre nr. 21, tel. 288.292.

DISPENSAR VETERINAR

Dispensarul veterinar din Aradul Nou efectuează zilnic, orele 8-16 (sâmbăta 8-12) examen trichinelloscopic, castrare porcine, ecornarea viteilor, însămânțări artificiale. Telefon 287.298.

ÎNTRERUPERI DE CURENT

Miercuri, 21 mai (8-15): Bl. X24, sc. A, B; Bogdan Voevod, Câmpineanu, Nouă, Grădinarilor, Fântânii, Doda, Faurilor, Alexandru cel Bun; (8-12): Lalelelor, Bujor, Crinului, Fabius, Maximilian, Viorelelor, Liliac, Radnei; (11-15): Șantier 33 SNCFR; (10-14): Odobescu între Petru Rareș și Prunului.

CITIRE APOMETRE

Miercuri, 21 mai: Bl. Podgoria, Udrea, Mărțișor, Bl. A, B, I, N, Y, Z Calea Aurel Vlaicu, Bl. Predeal, Hațeg, Bl. L. Rebreanu, Bl. Șt. A. Doinaș, „M", Aleea Agnita, Bela Bartok, A. Karoly, Pipoș, Moga, Mierlei, Șoimului, Diamant, Cristal, Dunării, Trotușului, Mimozei, Herodot, Septimiu, Gh. Doja cu soț, Hunedoarei, Revoluției cu soț.

ADMINISTRAȚIA FINANCIARĂ

Administrația Financiară a municipiului Arad: Asistență contribuabili (impozitul pe venitul global) - telefon 280633, 280733, int. 199 între orele 8,00-12,00. Informații suplimentare la www.finantearad.ro

TELEFON DE URGENȚĂ LA POLIȚIE: 955

Noul număr de centrală telefonică al I. J. P. (Inspectoratul Județean de Poliție) Arad: 207.100.

PROTECȚIA CONSUMATORULUI

B-dul Revoluției, nr. 50. Telefon: 254047/257049.

HOROSCOP

Miercuri, 21 mai

Berbec (21.03-20.04). Astrele îți surâd din plin în această zi. Ești plin de viață și îți vei permite orice îți trece prin cap.

Taur (21.04- 20.05). În relația ta lucrurile vor decurge monoton pentru că în acest moment schimbările din viața ta sunt majore.

Gemeni (21.05-20.06). Ești confuză în viața sentimentală și ți se ivesc tot felul de neplăceri.

Rac (21.06.-22.07). Traversezi o perioadă liniștită în plan sentimental. Nu simți nevoia să încerci alte relații, te mulțumești cu cea existentă.

Leu (23.07-22.08). Astrele îți recomandă multă odihnă, un regim de viață sănătos. Financiar nu stai rău.

Fecioara (23.08-22.09). Ești foarte preocupat de cum arăți. Astfel că te pune pe gânduri începerea unei diete.

Balanța (23.09-22.10). Ți se deschid multe drumuri și nu știi ce să alegi. Cântărește bine, nu te grăbi să dai răspuns.

Scorpion (23.10-21.11). Traversezi o zi plină de conflicte în plan profesional. Încearcă să reziști.

Săgetător (22.11-21.12). Neînțelegeri legate de cariera ta, astfel că ești nevoit să pleci la drum.

Capricorn (22.12-19.01). Zi foarte aglomerată la serviciu. Ai grijă să nu faci mișcări bruște.

Vărsător (20.01-20.02). Ești tentat să cheltui mulți bani pe obiecte de lux, ce țin de înfrumusețarea ta și a locuinței.

Pești (21.02-20.03). Vor exista probleme de comunicare cu persoana iubită. În plan financiar stai foarte bine.

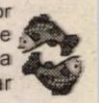

COMENZI TAXI

☎ **GETAX**	280.705; 280.100; 280.548
☎ **DIESEL STAR**	212.222; 0722.361.011; 0745.645.645
☎ **EUROPA**	275.555; 0723.677.555; 0744.828.163
☎ **MIRCO MILI**	230.530; 230.730
☎ **ALFA PLUS**	349.349; 256.222
☎ **TAXI ARAD**	244.244; 274.444; 0722755440
☎ **FAVORIT**	280.000; 281.111; 0740083333; 0742409992
☎ **TAXI ALFA**	22.88.88; 25.25.26; 0723.200.301; 0745-50.60.70

Cursul valutar*

• VALORI ÎNREGISTRATE IERI, 20 MAI 2003

Denumirea valutei	BNR	BCR		BRD		Banca Transilvania		Banca Românească		Banca Romexterra	
		C	V	C	V	C	V	C	V	C	V
Euro	37633	37350	37850	37490	37830	37300	37850	37500	37850	37350	37950
Dolar S.U.A.	32370	31800	32600	32120	32480	32100	32600	32139	32496	32000	32700
Forint	154	144	160	149	157	150	155	-	-	-	-

ȘEDINȚĂ PE PROBLEME DE FOND FUNCIAR, LA PREFECTURĂ

● *Ordin privind un nou control la comisia locală Păuliș*

Ședința pe fond funciar din această săptămână a reunit în fața prefectului 15 primari din județ. Fiecare dintre aceștia a prezentat o „dare de seamă" privind eliberarea titlurilor de proprietate în zona pe care o „păstorește".

Printre primii „audiați" s-a numărat și primarul comunei Păuliș, Ioan Turcin. Despre neregulile efectuate de comisia locală de fond funciar și de conflictele dintre autoritățile locale și cetățeni s-a scris în repetate rânduri în paginile ziarului nostru. La ședința amintită, primarul acuzat de incompatibilitate și favoritism acordat unor persoane (în sensul că este președintele organizației locale a PSD, președinte al unei asociații agricole, președinte al comisiei locale pe fond funciar și primar) a încercat să se justifice în fața prefectului afirmând că problemele nu sunt atât de grave precum par la o primă vedere, dând vina pe anumite persoane din Sâmbăteni care ar avea ceva personal cu el, dar pe care nu a vrut să le nominalizeze.

Prefectul **Dan Ungureanu** a dat un Ordin în vederea constituirii unui corp de control care să verifice în continuare situația de la Păuliș, cu specificația că fiecare caz trebuie rezolvat în parte, în urma unor discuții directe cu persoanele nemulțumite.

La finalul întrevederii, prefectul nu s-a arătat foarte mulțumit de modul în care se lucrează în teritoriu la eliberarea titlurilor de proprietate, având în vedere faptul că termenul limită pentru finalizarea acestor lucrări este de 31 mai a.c. Dintre „codașe" fac parte localități precum Ineul, Șicula, Apateul, Craiva, Pleșcuța și Hălmagiu.

La Craiva de exemplu, au rămas 361 de titluri neeliberate pentru localitatea Susag, motivul constând în lipsa efectuării măsurătorilor. Cel puțin la o primă vedere pare că totul se rezumă la orgolii personale, între primar și conducerea de la Cadastru.

Referitor la Pleșcuța, prefectul afirma că e necesar mai mult dinamism în activitate. Cel mai „apostrofat" dintre primarii prezenți la discuții a fost cel de la Hălmagiu. **„Dați dovadă de abilitate în a învârti cuvintele și de a da explicații. Problema e că nu avem nevoie de explicații, ci de rezultate concrete. Știți prea bine domnule primar că încă de la demararea acestei activități de fond funciar am avut cu dumneavoastră o relație dificilă. E momenul să vă schimbați atitudinea. În caz contrar, voi lua toate măsurile ce se impun pentru a rezolva problemele din Hălmagiu"**, preciza Ungureanu.

În ceea ce privește Apateul, s-a ajuns la concluzia că toate problemele apar din cauza neînțelegerilor dintre primar, viceprimar și secretar. Prefectul și-a arătat încă o dată disponibilitatea de a încerca să aplaneze conflictul dintre autoritățile locale. E nevoie de o minune în acest sens, dar cine știe...

MADIANA POPESCU

Loviți de tren

• În data de 19.05.2003, numitul **Jurcă Vasile**, de 18 ani, din Arad, în timp ce conducea auto AR-02-KFM pe raza municipiului Arad, nu a respectat semnificația semaforului electric CFR, fiind surprins de autotrenul Intercity. În urma impactului, conducătorul auto și sora sa, J.A., de 20 ani, pasageră în autoturism, au fost ușor accidentați.

Infracțiune la regimul circulației

• Este cercetat în stare de libertate **Verkman Ioan**, de 29 ani, din Covăsânț, care a fost depistat conducând pe DN 7 un autoturism neînmatriculat, cu număr fals și fără a poseda permis de conducere.

Înșelăciune

• Este cercetat în stare de libertate **Simion Adrian**, de 35 ani, din București, care în calitate de administrator la S.C. BEST RUNNERTRADING SRL Miovèni Argeș, în cursul lunii aprilie 2003, a achiziționat produse nealimentare, de la o societate comercială din Arad, în valoare de 710.000.000 lei, pentru care a eliberat trei file CEC, fără a avea disponibil în cont.

Prostituție

• Este cercetată în stare de libertate **Vărădie Lavinia**, de 27 ani, din Vladimirescu, care a întreținut raporturi sexuale cu mai mulți bărbați, contra unor sume de bani.

Furt

• Au fost introduși în arestul unității numiții **Ursei Francisc,** de 26 ani și **Trandafir Gelu-Florin,** de 19 ani, care în noaptea de 17/18.05.2003 au pătruns prin efracție într-un magazin, într-o biserică și o locuință din localitatea Cermei, de unde au sustras bunuri electronice, alimentare și de vestimentație, în valoare de 180.000.000 lei. Prejudiciul a fost recuperat.

• Este cercetat în stare de libertate **Drimbo Cornel-Ilie**, de 24 ani, din Pecica, care în nopțile de 03/04.05.2003 și 18/19.05.2003 a sustras un gard de sârmă zincată, în valoare de 12.000.000 lei, de pe proprietatea numitului C.G., din localitate. Prejudiciul a fost recuperat.

Primarii din localitățile de frontieră a Ungariei cu România se întâlnesc la Zimand

Vineri, 23 mai, în comuna Zimand, va avea loc întâlnirea primarilor din localitățile de frontieră a Ungariei cu România. Pe lângă reprezentanții localităților române și maghiare, la discuții vor mai lua parte prefectul Dan Ungureanu, Gyorgy Argylan, consilier economic pe lângă Ambasada Ungariei în România și Traian Cresta, președintele Autoguvernării pe Țară a Românilor din Ungaria.

Cei prezenți vor discuta despre oportunitatea susținerii proiectului de deschidere a punctelor de trecere a frontierei la Variașu-Mic-Dombegyhaza și Grăniceri-Elek. De asemenea, cu ocazia acestei întâlniri se va semna protocolul de colaborare dintre Consiliul Local al comunei Zimandu Nou și Consiliul Local al orașului Fuzesgyarmat din județul Bekeș.

S. AMBRUȘ

Mulțumiri

Primim la redacție mulțumiri la adresa inspectorului principal MIHALE COSMIN și subcomisarului ZARZĂRĂ MIHAI, pentru operativitatea de care au dat dovadă în rezolvarea furtului unui lănțișor de aur aparținând elevului Dan Buzgău, de la Liceul Textil Arad.

Constantinii și Elenele din centrele de zi sunt sărbătoriți astăzi de colegii lor

Sărbătoarea de azi, „Sfinții Mari Împărați Constantin și Elena", e un prilej pentru Direcția de Asistență Comunitară din cadrul Primăriei să organizeze în câteva centre de zi, pentru vârstnicii din oraș, mai multe acțiuni. Astfel, începând cu ora 12, la centrul de zi din Aradul Nou, toți membrii care poartă numele de Constantin și Elena vor fi sărbătoriți de ceilalți, prieteni din centru, prin oferirea de ceai și gogoși. Pentru pensionarii care își serbează astăzi onomastica și frecventează centrul din Micălaca, va fi organizat un mic spectacol, oferit de corul centrului, începând cu ora 16. Tot în centrul din Micălaca, mâine va avea loc, între echipe de jucători formate din membrii centrului, un concurs de remy. Pe câștigători îi așteaptă premii surpriză.

G. KNAP

LECȚII DE INFORMATICĂ, ÎN PATRU CĂRȚI

Seria lansărilor de carte din spațiul **Bibliotecii Centrale „Cornelia Bodea" a Universității „Aurel Vlaicu"** a început ieri, cu patru volume din domeniul informaticii, apărute la **Editura Albastră** de la Cluj-Napoca. La eveniment au fost prezenți autorii - **Octavian Cira, Ana Vulpe și Dominic Burcezan**, profesori la Catedra de Informatică a universității, **prof. univ. dr. Lizica Mihuț**, rectorul Universității „Aurel Vlaicu", **Smaranda Derveșteanu**, directoarea Editurii Albastră, **dr. Victor Valea**, viitor Doctor Honoris Causa al universității arădene, profesori de informatică și nu numai.

Trei dintre cele patru volume, semnate de Dominic Bucerzan și Ana Vulkpe, se adresează celor care vor să se „alfabetizeze" în domeniul calculatoarelor, devenite instrumente de lucru indispensabile în orice domeniu: **„Lecții de excel", „Lecții de utilizarea calculatoarelor" și „Lecții de Word"**. Acestea, în comparație cu traducerile din domeniu, sunt adaptate stilului românesc de învățare și însușire a unui nou limbaj, a apreciat Dominic Bucerzan.

Celălalt volum, **„Lecții de Mathcad 2001 Professional"**, autor Octavian Cira, este destinat specialiștilor care folosesc matematica (ingineri, fizicieni, chimiști etc) și este, după aprecierile autorului, o carte ermetică, mai puțin o lectură plăcută.

„Aceste cărți aparținând profesorilor de la Catedra de Informatică a universității noastre sunt încă un temei pentru viitoarea Facultate de Informatică pe care o vom înființa, sperăm, la toamnă.", a precizat rectorul Lizica Mihuț, amintind și de excelenta dotare materială a Catedrei de Informatică.

C. L

Programul PHARE 2003 ARADUL PARTICIPĂ CU TREI PROIECTE DE INFRASTRUCTURĂ MARE

În cadrul ultimei ședințe a Consiliului de Dezvoltare Regională Vest a avut loc prioritizarea proiectelor de infrastructură mare din cadrul proiectului PHARE 2003. Pentru județul Arad au fost propuse următoarele trei proiecte, în ordinea importanței lor: 1. **Dezvoltarea potențialului turistic al stațiunii Moneasa, inclusiv prin modernizarea drumului județean Moneasa-limita de județ Bihor;** 2. Îmbunătățirea infrastructurii regionale de transport prin realizarea accesului dintre DN7 spre stațiunea Vața, DN 76 din județul Hunedoara prin modernizarea DJ707 între Petriș-Obârșia-Roșia-limită județ; 3. Reabilitarea Cetății Aradului în vederea includerii în circuitul turistic internațional.

Deși toate cele trei proiecte sunt importante pentru județ, doar primul are șanse de a fi aprobat și de a beneficia de fondurile puse la bătaie.

În nota de fundamentare cu privire la viabilizarea legăturii rutiere între stațiunea Moneasa și zona turistică Stâna de Vale, autoritățile județene apreciază că vor fi necesare peste 20 de miliarde de lei pentru asfaltarea traseului.

„Legătura dintre cele două județe este îngreunată de starea impracticabilă a drumului, astfel că este necesar un ocol de peste 75 de kilometri. Ca atare, pentru dezvoltarea legăturilor turistice și economice între cele două regiuni se impune viabilizarea de urgență a traseului direct de drum pietruit între Moneasa și Șușiu - 24,1 kilometri. Traseul ar constitui un important factor de dezvoltare a agroturismului și ar asigura un acces direct și rapid de la Moneasa la punctele turistice din județul Bihor: Stâna de Vale, Peștera Urșilor, Platoul Padiș, peștera Meziad, Ghețarul Scărișoara și Arieșeni", a declarat Gheorghe Falcă, vicepreședintele Consiliului Județean Arad.

Reabilitarea se va face în trei etape, dacă proiectul va fi aprobat. În prima etapă se vor executa lucrările de plombare și un kilometru de covor pe drumul comunal, asfalt pe lungime de 2 kilometri în Bihor, aprovizionarea cu piatră spartă și realizarea rigolelor pentru scurgerea apelor pe sectorul pietruit din cele două județe, precum și un tratament dublu pe 2,2 kilometri la ieșirea din Moneasa.

SORINA AMBRUȘ

FACTURI DE MILIOANE DE LEI, ACCESÂND SITE-URI PE INTERNET

Săptămânal, la Romtelecom există reclamații cu privire la sumele foarte mari de plată de pe facturile telefonice. Acestea se datorează accesării unor anume site-uri pe Internet.

„Omul accesează un anume site, de pe care se descarcă un program care-l conectează la un număr de telefon internațional, care costă zeci de mii de lei minutul. Acesta fără să-și dea seama este în convorbire directă cu o firmă care oferă fotografii, jocuri, documente, pe care el le-a deschis de pe Internet. Astfel că pe factura de telefon apare o sumă de milioane de lei de plată", ne-a declarat d-l **Dan Cioca**, director Romtelecom.

Pentru ca să nu mai existe astfel de cazuri, Romtelecom recomandă tuturor cetățenilor care utilizează Internetul să-și paroleze telefonul înainte de a se conecta.

Informații cu privire la acest serviciu, care este gratuit, se pot obține fie accesând www.dtcar.ro, fie din pliantele oferite la sediul Romtelecom.

MIHAELA GOGOTA

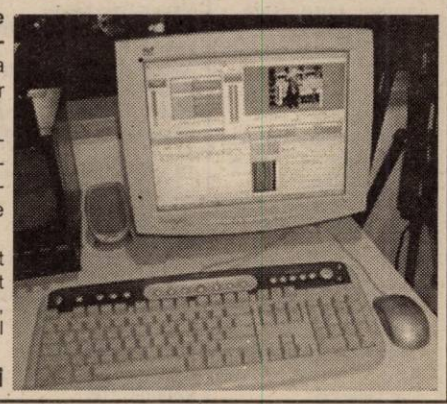

CURSURI

Casa de Cultură a Municipiului Arad anunță **înscrieri la următoarele cursuri: secretariat - dactilografie; lb. engleză; lb. italiană; lb. germană; coafură; cosmetică; inițiere PC și cursul de calificare în profesia de disc-jokey. Înscrierile se fac zilnic, la sediul Casei de Cultură din str. Gh. Lazăr nr. 1, între orele 10-13. Informații la telefon 211918.**

★ Armin MAYER Reisen ★ ERIKA INVEST ★

Transport internațional rapid de persoane în Germania, Italia, Spania

Ofertă excepțională!

REDUCERI pentru copii, elevi, studenți și pensionari

ITALIA 95 EURO

GERMANIA 70 EURO

SPANIA 110 EURO

Prețuri minime la Bilete

● Reduceri la biletele dus-întors

● Transport cu autocare noi confort ★★★★

● Asigurări medicale la prețuri minime

Rezervări și informații:

str. Unirii nr.7 (la ARTEXIN - ATIC CENTER) Tel: 0257-214.399

str.6 Vânători nr.2-4 257-210.866

(c. a.)

Început... stradal de EUROMARIONETE

Festivalul Internațional EUROMARIONETE, ediția a VI-a, a început ieri dimineața cu spectacolul **Teatrului pentru Copii și Tineret din Skopje, Macedonia.** Prin imagini, muzică și mișcare, micuții care au umplut sala Teatrului de Marionete au intrat în lumea **Poveștilor Macedoniene**. După-amiază, spectacolul s-a mutat în stradă. Pe platoul din fața Primăriei, copiii au urmărit povestea **Zânei lacului**, spusă de marionetiștii arădeni. Directorul Dan Antoci, mereu prezent pe undeva prin „zona" festivalului, ne spunea că spectacolul a avut mare succes la Festivalul La Strada din Sibiu, jucându-se de trei ori. Nici în Arad spectacolul nu este la prima ieșire în aer liber, strandul fiind un spațiu în care „Zâna lacului" s-a simțit la ea acasă. Tot marionetiștii arădeni vor fi cei care duminică seara vor închide festivalul cu „Făt Frumos din Lacrimă", spectacol realizat de Victor Ioan Frunză și Adriana Grand.

Astăzi, scena festivalului - mai concret sala Teatrului de Stat - aparține instituției fanion în teatrul de animație românesc: **Teatrul „Țăndărică" din București**. La ora 10, se va juca **„Păcală"**, la ora 13 - **„Motanul încălțat"**, iar la ora 19 - **„Robin Hood"**. Ultimele două spectacole sunt montări ale cunoscutului și apreciatului regizor **Cristian Pepino**, iar

scenografia este semnată de **Cristina Pepino.**

C. L.

Foto: **AL. MARIANUȚ**

LOCATARII CU CENTRALE PLĂTESC DOAR ÎNCĂLZIREA PĂRȚILOR COMUNE DIN BLOC

Ministrul Administrației Publice, Octav Cozmîncă, a afirmat, marți, că locatarii care își instalează centrale proprii va trebui să plătească numai încălzirea părților comune din bloc, a holului, casei scărilor, subsolului.

Cozmîncă a precizat că Guvernul a analizat cu "atenție" normele privind aplicarea legii referitoare la asociațiile de bloc și a constatat că nu există nici o prevedere care să aibă legătură cu explicațiile pe care le-a dat fostul său consilier Corneliu Stelniceanu.

"Singura chestiune care poate fi adăugată în aceste norme este în legătură cu contribuția locatarilor care își instalează centrale proprii la încălzirea părților comune din bloc", a spus Cozmîncă.

Potrivit unei hotărîri de Guvern, cheltuielile pentru încălzirea locuințelor vor fi repartizate proporțional cu suprafața echivalentă termic (numărul de elemenți ai caloriferelor - n.r.) a tuturor corpurilor de încălzire aparținînd fiecărui apartament, indiferent de modul de înregistrare a consumului de energie termică și de sursa de agent termic.

După apariția hotărîrii, Corneliu Stelniceanu, consilier în Ministerul Administrației Publice, a precizat că locatarii care își vor monta centrale termice vor fi obligați să achite, începînd cu iarna viitoare, o parte din cheltuielile pentru încălzire suportate de proprietarii apartamentelor nedebranșate. El a motivat această decizie prin faptul că locuințele debranșate de la sistemul centralizat de încălzire beneficiază de o temperatură minimă de circa 15 grade Celsius - asigurată atît de conductele de tranzit cu apă caldă care fac legătura cu apartamentele conectate la acest sistem, cît și de căldura ambientală provenită de locuințele vecine - , deși temperatura exterioară este de 0 grade.

Ulterior, Octav Cozmîncă a anunțat că locatarii care vor să se debranșeze de la sistemul centralizat de încălzire vor stabili cu asociațiile de proprietari dacă trebuie să plătească o parte din cheltuielile apartamentelor nedebranșate, iar aceasta nu este treaba Guvernului.

NĂSTASE: NORMELE DE APLICARE A TAXEI RADIO-TV NU AU FOST BINE ELABORATE

Guvernul a creat probleme prin prevederile privind plata taxei pentru serviciile publice de radio și televiziune nu pentru că legea ar fi greșită, ci din cauză că normele de aplicare nu au fost elaborate foarte bine, a declarat, marți, premierul Adrian Năstase.

"Probabil că printr-un dialog mai bun cu societatea, am putea evita astfel de lucruri", a spus Năstase.

El a mai afirmat că există o serie de grupuri de interese care profită de astfel de "disfuncții" și încearcă să blocheze acțiunile Guvernului.

Ministrul Administrației Publice, Octav Cozmîncă, a declarat, marți, că Guvernul va analiza propunerile făcute de cetățeni privind taxa radio-tv și vor fi făcute modificări la Ordonanța în acest sens sau la normele sale de aplicare, în situația în care acest lucru se va impune.

Ordonanța de Urgență 185/2003, care instituie taxa obligatorie pentru serviciile publice de radio și televiziune, a fost contestată și de opoziție și a făcut obiectul unei moțiuni simple.

Luni, liderul grupului parlamentar al PSD din Camera Deputaților, Viorel Hrebenciuc, i-a anunțat pe deputații partidului de guvernământ că Ordonanța privind taxa radio-tv va fi reanalizată de Guvern, declarau, agenției MEDIAFAX, surse din PSD. Astfel, ordonanța, care se află pe ordinea de zi a Camerei Deputaților, nu va intra în dezbaterea Camerei pînă nu va fi modificată de Guvern, au precizat sursele menționate.

C.N. de motociclism

LAS VEGAS RACING TEAM ARAD A DOMINAT PRIMA ETAPĂ

Duminică, la Caransebeș s-a dat startul unei noi ediții a Campionatului Național de motociclism viteză, odată cu programarea primei etape. Așa cum ne-au obișnuit în ultima vreme, sportivii clubului Las Vegas Racing Team Arad au dominat întrecerea, instalându-se în fruntea clasamentului general pe echipe.

„Chiar dacă nu putem acoperi toate clasele, atacăm titlul național pe echipe și încă 3-4 la individual" - ne-a declarat **Cristi Mureșan,** președinte Las Vegas Racing Team Arad.

Dar iată clasările pe podium ale sportivilor arădeni, în runda inaugurală a „naționalelor" de motociclism:

Clasa juniori II: - loc II - Mircea Vrăjitoru; loc III - Robert Farago

Clasa 85 cm: - loc I - Robert Mureșan

Clasa 125 G.P.: - loc I - Robert Mureșan; loc II - Robert Farago

Clasa 125 Sport: - loc II - Bogdan Vrăjitoru

Clasa Super Sport: - loc I - Ionel Pascotă; loc III - Ionel Pascotă; loc III - Sorin Alămureanu

Clasa Super Bike: - loc III - Octavian Vrăjitoru.

D. SCRIDON

MIERCURI, 21 MAI 2003

TVR 1

7,00 Jurnalul de dimineață
7,30 Bună dimineața, România!
10,00 Teleshopping
10,50 Profesioniștii - rel.
11,50 Gu ochii-n 4 - rel.
12,20 Dragoste și răzbunare - s. rel.
13,15 Pasiuni - s.
14,00 Jurnalul de prânz
14,30 Oameni ca noi
15,00 Bucuriile muzicii
16,00 Panorama
17,00 Destine secrete - s. (AP)
18,45 Trăznet în ring * Drumul spre Riga - Eurovision 2003
19,00 Jurnal. Meteo. Sport
19,55 România deasupra lumii
20,00 Întâlnire cu fiica președintelui - comedie, SUA, 1998
21,45 Fotbal. Finala Cupei UEFA: Celtic - FC Porto, în direct
23,45 Jurnal de noapte
0,00 Sub teroare - suspans, 1997, SUA, cu Charlie Sheen
1,30 Puncte cardinale - re
2,00 Știri - rel.

TVR 2

8,00 Desene animate
8,30 eForum - rel.
9,15 Tonomatul DP2
11,15 Tineri și îndrăgostiți - s., rel.
12,15 Destinul unei națiuni
12,45 Locuință pentru doi - s.
13,15 Eco-magazin
13,45 Desene animate
15,00 Ușa turnantă
16,00 Pieton / Automobilist
16,30 Aleea cu ghimpi
17,20 Nu vezi 2 la fel
17,30 Handbal masc. Fibrexnylon Săvinești - Minaur Baia Mare
17,30 Economia încotro?
18,00 Lege pentru toți
18,30 Știri regionale
19,00 Preluare Jurnal de pe Canalul România 1
19,35 Banatica (emisiune în limba sârbă)
20,00 Nu vezi 2 la fel
20,10 Monitor
21,00 Ruleta rusească
21,30 Telejurnal
22,00 Cele trei cazuri ale Laurei Correnti - lt., p. a III-a
23,30 Eurofotbal
0,30 Speranțe și împliniri - rel.

PRO TV

7,00 Teo - rel.
7,50 Omul care aduce cartea
7,55 Știri vesele cu Bordeianu
8,00 Știrile Pro TV - Ziarul dimineții tale
9,05 Rondul de dimineață
10,30 Tânăr și neliniștit - s., rel. (AP)
11,40 Învață engleza cu Victor - rel.
12,00 Rebelii și tocilarii - s.
12,55 Știrile Pro TV
13,30 Susan - s.
14,00 Gusturi mediteraneene
14,30 Sânge și orhidee - s.
16,00 Tânăr și neliniștit - s. (AP)
17,00 Știrile Pro TV
17,45 Teo
19,00 Știrile Pro TV
20,00 Epicentru - acțiune, SUA, 2000
22,00 Știrile Pro TV
23,00 La Bloc (AP)
23,35 Ostatica - thriller, SUA, 1999, cu Naomi Campbell
1,30 Știrile PRO TV
1,45 Lovitură pe Wall Street - s.
2,45 13-14 cu Andrei Gheorghe (12)

TV ACASĂ

6,00 Perla, cărările iubirii - s., rel. (AP)
6,45 Cealaltă femeie - s., rel.
7,30 Rețeta de Acasă - rel.
7,45 Învață franceza cu Victor - rel.
8,00 Dragoste și putere - s., rel.
8,30 Învață engleza cu Victor - rel.
9,00 Juana - s., rel.
9,50 Dădacă la 2 + 1 - rel.
10,15 (AP) Pisica sălbatică - s., rel.
* Teleshopping
11,10 (AP) De 3 x femeie - rei.
12,15 (AP) Răzbunarea - s. rel.
13,10 5' shopping - rel.
13,15 (AP) Intrusa - s., rel.
* Teleshopping
15,00 Învață franceza cu Victor - rel.
15,30 Învață engleza cu Victor - rel.
15,45 (AP) Salome - s.
17,00 (AP) Dragoste și putere - s.
17,30 (AP) Cealaltă femeie - s.
18,25 Rețeta de acasă
18,35 (AP) Perla, cărările iubirii - s.
19,30 Povești adevărate
20,00 (AP) Pisica sălbatică - s.
21,00 (AP) De 3 x femeie
21,50 Dădacă la 2 +1
22,00 (AP) Răzbunarea - s.
23,00 5' shopping

HBO

8,00 Spune că nu-i așa! - comedie, 2001 (12)
9,35 Dragoste în ofsaid - comedie, Anglia, 1997 (12)
11,15 Pericol nuclear - dramă, 2000 (12)
12,45 Copilul - dramă, 2000 (12)
14,20 Sex caritabil - comedie, Spania, 1999 (12)
16,10 Crocodile Dundee în Los Angeles - comedie, Australia 2001
17,45 Fantoma - comedie, Australia, 2001 (12)
19,25 Spune că nu-i așa! - comedie, 2001 (12)
21,00 Moulin Rouge - muzical, 2001 (12)
23,05 Shiner - dramă, 2001 (16)
0,40 Alb și negru - dramă, 1999 (16)

PRIMA TV

7,00 Detectivi de elită - s., rel.
8,00 Video Star
11,45 Levintza prezintă - rel.
12,15 Academia mămicilor - rel.
12,45 Ambianța - rel.
13,15 Vrei să fii miliardar? - rel.
14,15 Film serial - s., rel.
15,25 Detectivi de elită - s. (AP)
16,45 Big Brother - Fratele cel mare. Camera secretelor
17,00 În familie - s., rel.
17,27 Rețeta zilei
17,30 100% Xtrem
18,00 Focus
19,00 Film serial - s.
19,30 Big Brother - Fratele cel mare
20,30 În familie - s.
21,00 Cronica cârcotașilor
23,00 Focus plus
23,30 Salut! Big Brother - Fratele cel mare (talk-show) (16)
0,25 Clip Art - rel.
0,30 Big Brother - Fratele cel mare - Camera secretelor
0,45 Clubbing Show
1,00 În familie - s., rel.
1,30 Focus plus - rel.

ANTENA 1-TV ARAD

6,00 Divertisment - rel.
6,30 Știri Arad - rel.
7,00 Observator
8,00 Cafeaua cu sare
10,00 Zile din viața noastră - s.
11,00 Millagros - s.
12,30 Canalul de știri - rel.
13,00 Știrile amiezii
13,15 Din dragoste - rel.
15,00 Îngerii lui Charlie - s.
15,55 Publicitate, Promo
16,00 Emisiune în limba bulgară
16,25 Publicitate, Promo
16,30 Știri Arad
16,55 Publicitate, Promo
17,00 Știri
17,30 (AP) Babilonia
19,00 Observator
* Sport * Meteo
20,00 (12) Un samurai american - acțiune, SUA, 1998
22,00 Știri Arad
22,10 Râsmerița - divertisment
22,35 Marius Tucă Show
23,35 Observator
0,10 Bilanț - emisiune economică prezentată de Constantin Rudnițchi
0,10 As If - s.
0,30 Babilonia - rel.
2,00 Observator - rel.

TV RCS

9,00 Rock on the Earth - muzică
9,30 Știrile RCS 1 - rel.
10,10 5 minute de carte
10,15 Tradiții și folclor
10,30 La N. de paralela 60 - doc.
11,15 Trei destine - s.
12,00 De ce? - rel.
13,00 Convietuiri - rel.
13,30 Știrile RCS 2 - rel.
14,10 5 minute de carte
14,15 Videoclipuri
14,30 Trei destine - s.
15,15 Videoclipuri
15,30 (AP) Călătoria inimii - film
17,00 Ecoul străzii - cultural
17,30 Știrile RCS 1
18,10 5 minute de carte
18,15 (AP) Ziua cea mare - film
19,45 Videoclipuri
20,00 O oră cu D. Dascălu
21,00 Blanche - doc.
21,45 Videoclipuri
22,00 Știrile RCS
22,40 (AP) Promisiuni - film
24,00 Închiderea programului

B1 TV

6,10 Fox News
7,25 Calendar ecumenic
8,00 Espresso
11,00 Fan X
11,30 Gala - rel.
12,25 Calendar ecumenic
12,30 Știri
13,00 Nașul - rel.
15,00 La Strada - rel.
15,30 Max It. - rel.
15,45 Fan X - rel.
17,00 Fotbal - rel.
18,30 Beverly Hills, 90210 - s.
19,30 La Strada
19,50 Max It
20,00 Știri
20,30 Gala
21,30 Ediția de noapte
22,00 Nașul
23,30 Beverly Hills, 90210 - s.
0,30 La Strada - rel.
1,00 Știri - rel.
1,30 Fox News

TELE 7 ABC

7,35 Șapte știri - rel.
8,05 Videoclipuri
9,30 Oglinda poveștilor - rel.
10,00 Emisiune pentru copii
12,00 Dosarele Terrei
12,30 Destinația Germania
13,00 Pentru că se iubesc - f. rel.
14,30 Eliberat din dragoste - rel.
15,30 Videoclipuri
17,00 Documentar
18,00 Cântăreții străzii
18,30 Cocktail japonez
19,00 Videoclipuri
19,20 Șapte știri
20,00 Proscrisul
22,00 Lumea științei
22,30 Germania astăzi
23,00 Șapte știri
0,00 Activ FM

REALITATEA TV

8,00 Ediția de dimineață cu Naty
10,00 Știri
10,15 Vectorul Cristoiu
10,50 Economia
12,30 În fața națiunii
14,00 Știri
14,15 Ediția de după-amiază
18,00 Știri
18,15 În centrul atenției
19,00 Jurnal
19,45 Vectorul Cristoiu
21,00 Jurnal
21,45 În fața națiunii cu Adriana Bahmuțeanu
23,00 Jurnal
23,15 Bătălia pentru România
1,00 Știri
1,15 Horoscopul de la miezul nopții

Redacția Adevărul nu își asumă răspunderea pentru modificările ulterioare intervenite în programele TV

CE AVERE DECLARĂ CĂ AU DEMNITARII ARADULUI

Astăzi este ultima zi în care aleşii locali şi funcţionarii publici îşi mai pot depune declaraţiile de avere. Ziarul nostru a reuşit să poarte discuţii cu patru dintre liderii administrativi ai judeţului nostru, urmând ca mâine, să publicăm declaraţiile făcute de ceilalţi. Trebuie să precizăm că, în ciuda eforturilor pe care le-am făcut, n-am reuşit să stăm de vorbă cu cei doi viceprimari ai Aradului, Emanoil Voicu şi Levente Bognar.

Dorel Popa are peste 10.000 EURO

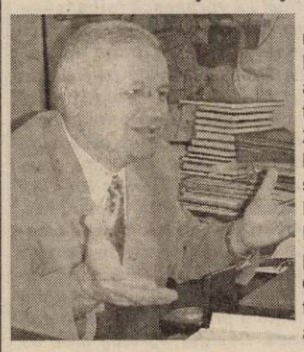

Dorel Popa, primarul municipiului şi preşedintele PSD, a declarat că deţine un apartament (114 mp), un autoturism BMW fabricat în anul 2001 şi că are un depozit în valută, a cărui valoare depăşeşte suma de 10.000 de EURO. Referitor la acest ultim aspect, Dorel Popa ne-a precizat (şi precizează şi în declaraţie) că depozitul face obiectul unui contract de asigurare încheiat în anul 1991.

Caius Parpală - o maşină, un apartament şi cont în bancă

Caius Parpală, preşedintele Consiliului Judeţean Arad, a declarat şi dumnealui, la rândul său, că deţine un apartament, un autoturism Citroen şi peste 10.000 de EURO.

Gheorghe Falcă nu mai poate declara că are maşină

Vicepreşedintele Consiliului Judeţean Arad, Gheorghe Falcă, ne-a declarat cu părere de rău că nu mai poate declara că are maşină, ştiut fiind faptul că aceasta i-a fost furată. Totuşi, pentru „Adevărul", acesta ne-a spus: **„Am completat declaraţia de avere. Vă pot spune că am două apartamente, eu împreună cu soţia mea şi nu deţin nici un cont în bancă mai mare de 10000 de EURO. Maşini nu mai am".**

Claudiu Cristea: „La fel ca şi anul trecut"

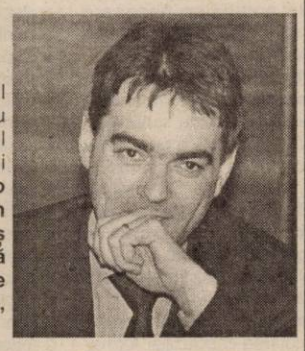

Celălalt vicepreşedinte al CJA, ţărănistul Claudiu Cristea ne-a spus din capul locului că nu are o avere mai mare ca şi anul trecut: **„Am o casă. O maşină. Conturi în bancă nu am. Deşi mi-aş dori acest lucru. ce să spun? Averea mea, pe care am declarat-o şi anul trecut, este aceeaşi".**

...

Rubricile care mai trebuiesc completate în declaraţia de avere sunt, în afara celor de mai sus, **„creanţe a căror valoare depăşeşte 10.000 EURO", „obligaţii cu o valoare ce depăşeşte 10.000 EURO", „alte bunuri producătoare de venituri nete care însumate depăşessc echivalentul a 10.000 EURO", „asociat sau acţionar la societăţi comerciale, dacă valoarea acţiunilor sau a părţilor sociale depăşeşte echivalentul a 10.000 EURO", „activităţi cu scop lucrativ, care produc un venit anual a cărui valoare depăşeşte echivalentul a 10.000 EURO" şi „bunurile şi serviciile primite cu titlu gratuit în cadrul unor activităţi de protocol în exercitarea mandatului sau a funcţiei, a căror valoare depăşeşte, fiecare, echivalentul a 300 EURO".**

ALIN OLTEANU
Foto: V. MUSCA

Fiind în situaţii de incompatibilitate

ŞTEFAN PASCU ŞI LUCIAN STANA AU RENUNŢAT LA FUNCŢIILE DE VICEPREŞEDINŢI AI PUR ARAD

Biroul Executiv al PUR Arad a luat în discuţie, conform articolului 25 din statut, cererile de suspendare din orice funcţie de conducere din cadrul partidului, a vicepreşedinţilor Ştefan Pascu şi Lucian Stana.

Aceştia au devenit incompatibili, în conformitate cu Legea nr.161 din 2003, care nu mai dă voie unui funcţionar public (cei doi sunt funcţionari publici) să deţină funcţii de conducere în cadrul unei formaţiuni politice.

A.O.

Petru Doboş, preşedintele OTD Arad:

GRUPAREA GAY-LESBI DIN OTD NU ESTE CE PARE A FI

După cum a apărut în presa centrală, Organizaţia Tinerilor Democraţi (OTD) la nivel central doreşte să înfiinţeze „gruparea gay-lesbi" a PD-ului. Întrebându-l pe Petru Doboş, preşedintele OTD Arad, ce părere are despre această iniţiativă, domnia-sa ne-a răspuns că nu este vorba despre un grup de gay şi lesbiene, ci despre un organism care să ţină legătura cu organizaţiile de minoritari sexuali, care fac parte din societatea civilă. **„Asemenea grupuri există la nivelul Internaţionalei Socialiste şi au un program de lucru, de receptare a problemelor minoritarilor din punct de vedere sexual"**, a completat, în cadrul conferinţei de presă, vicepreşedintele Gheorghe Falcă.

L-am întrebat pe Falcă dacă existenţa unui asemenea grup nu este de natură să iste reacţii contrare ale electoratului creştin, făcând PD-ul să piardă voturi. A răspuns că nu, pentru că electoratul român are deja o anumită maturitate. **„Vedeţi şi dvs. cu câtă simpatie este privit ambasadorul Americii. Este dovada că în primul rând contează calităţile omului."**

S. TODOCA

Gheorghe Falcă despre CET:

„SINGURA ŞANSĂ ESTE SĂ FIE LA TERMOELECTRICA"

La conferinţa de presă de ieri a PD, vicepreşedintele Gheorghe Falcă a făcut un istoric al „afacerii CET-Centurymarc", constatând că „minciuna d-lui Dorel Popa a ieşit la iveală." Întrebat de către redactorul ziarului „Adevărul" dacă exclude posibilitatea ca minciuna să fie şi de partea americanilor, Falcă a răspuns că nu este exclus. În situaţia actuală, spune Falcă, primul pas care trebuie făcut este anularea Hotărârii CLM de trecere a CET-ului în subordinea CLM. **„Singura şansă pentru CET este să fie la Termoelectrica, pentru a se putea continua investiţia la grupul II"**. Avantajul pentru locuitorii Aradului ar fi acela că Termoelectrica operează cu preţuri mai mici de consum, iar subvenţia este suportată 45% de către stat şi 55% de către administraţiile locale. ● Falcă s-a referit la situaţia dezastruoasă din sănătate, la disponibilizările de la spitale: „Guvernul alocă 800 de miliarde pentru comemorarea lui Ştefan cel Mare, iar bugetul pentru spitale este o bătaie de joc."

S. TODOCA

PNL Arad

COMUNICAT DE PRESĂ

Biroul Permanent Teritorial P.N.L. Arad întrunit în şedinţă extraordinară, analizând petiţiile şi sesizările membrilor P.N.L. filiala Arad, constată următoarele:

- imixţiunea gravă şi aberantă a politicului în viaţa socială şi personală a cetăţenilor judeţului Arad;
- încălcarea libertăţii conştiinţei prin măsuri administrative luate la ordinul politic de către conducerile instituţiilor şi direcţiilor descentralizate la nivelul judeţului Arad.

Astfel, P.S.D. „partidul stat" a solicitat cadrelor de conducere ale instituţiilor şi direcţiilor descentralizate, în speţă Direcţiei Sanitare a judeţului Arad, spitalelor şi organizaţiilor de ocrotire socială, să desfacă contractele de muncă membrilor P.N.L. pentru că nu s-au orientat în ce partid să se înscrie.

Solicităm d-nei ministru al Sănătăţii Daniela Bartoş şi d-nului prim ministru Adrian Năstase să dispună revenirea la legalitate şi să analizeze situaţia din spitalul municipal şi spitalul judeţean Arad vizavi de abuzurile care au loc.

Biroul Permanent Teritorial Arad,
Av. TITU GHEORGHIOF

Alegeri la OTD Covăsânţ

La organizaţia de tineret a Partidului Democrat din Covăsânţ au avut loc alegeri. Sub coordonarea preşedintelui judeţean Petru Doboş şi a vicepreşedinţilor Ciprian Burcă, Marius Ozarchevici şi Cristian Drăgan, Consiliul de Coordonare Local a ales Biroul Permanent Local. Preşedinte a fost aleasă Beuca Duma Rodica, iar vicepreşedinţi - Ioan Zubaşcu, Cristina Bălan şi Lavinia Ursulescu.

T. S.

Taxa obligatorie TVR-radio

ROMÂNIA, ŢARA TUTUROR POSIBILITĂŢILOR...

☛ (Urmare din pagina 1)

Cum politic? Simplu ne luminează acelaşi „Ioan Cuza", binevoitor: pentru ca TVR1 şi radioul ***să nu depindă financiar, şi deci politic de Guvern*** trebuie ca TVR1 şi radioul să trăiască pe picioarele proprii. Şi cum pot să trăiască pe picioarele proprii dacă nu le ajutăm noi? ***Ce contează că asta seamănă a pomană sau că este scandalos să impui cuiva, numai pentru că tu, eşti partid de guvernământ, să plătească un abonament pentru ceva ce nu are?!*** După logica dlui Solcanu, cea cu „independenţa" financiară a radioului şi televiziunii publice, mâine, poimâine ar putea cere acelaşi lucru - şi la fel de îndreptăţit - şi alte sectoare precum învăţământul sau cultura, ca să dăm doar două exemple care ne vin acum în minte. Chiar, pentru ce ar fi mai importante radioul şi TVR1 ca de pildă învăţământul, care şi el ar putea invoca necesitatea unei independeţe politice?! Sau cultura care ştim în ce greutăţi se zbate, ce, ei i-ar cădea rău o taxă de câteva zeci de mii sau de câteva sute de mii de lei pe care să o plătească tot natul?

Şi apoi ***ce independenţă financiară*** ar putea să aibă de acum înainte TVR1 bazându-se, chipurile exclusiv, pe banii noştri, când toată lumea ştie că cei care au condus şi conduc TVR1, respectiv ***Consiliul de Administraţie este sută la sută politic,*** membrii săi fiind numiţi pe baza unui troc politic între partide? Adică, noi le asigurăm banii, dar conducerea fiind politică face tot ce vrea majoritatea din Consiliul de Administraţie. În cazul de faţă, PSD-ul. Iar PSD-ul, având pâinea şi cuţitul în mână, normal, că dirijează TVR1 şi Radioul cum îi convine. Şi atunci cum rămâne cu mult trâmbiţata „independenţă politică" dle Ion Solcanu? ***Cât a mai rămas din ea?,*** dacă şi a existat vreodată...

Cât priveşte motivul care este mereu scos în faţă - nu numai în acest caz, ci şi în altele - cu ***„aşa este şi în alte ţări civilizate", el este unul total neadevărat,*** dintre ţările europene doar în Anglia - dar, într-o cu totul altă formă - şi în Polonia, din fostele ţări comuniste există o taxă TV sau de radio obligatorie, în celelalte ţări, inclusiv în Statele Unite - pe care tot o copiem noi în mai toate nu există aşa ceva, ***guvernul neîndrăznind să bage mâna în buzunarul cetăţenilor*** săi spre a le lua bani pentru un serviciu neefectuat. La noi însă, cum se vede, Guvernul îndrăzneşte şi fără a se jena deloc. De altfel n-ar fi primul caz. Şi, probabil, nici ultimul...

Doar trăim în România, ţara tuturor posibilităţilor, nu?

După noul Cod al Muncii

PENTRU ÎNCĂLCAREA NORMELOR DE PROTECȚIE A MUNCII SE POATE AJUNGE LA ÎNCHISOARE

– avertizează ing. Ioan Gligor, director general adjunct la Inspectoratul Teritorial de Muncă

– Domnule Gligor, ce prevăd noile reglementări cu privire la asigurarea stării de securitate și sănătate la locul de muncă? Care sunt obligațiile unui agent economic în această privință?

– În conformitate cu prevederile din Normele Generale de Protecție a Muncii, ediția 2002, angajatorului îi revine sarcina de a asigura condițiile de protecție a muncii pentru prevenirea accidentelor de muncă și a bolilor profesionale. Astfel, acesta trebuie să elaboreze și să facă cunoscută angajaților săi politica proprie de prevenire a accidentelor de muncă și a îmbolnăvirilor profesionale, să stabilească măsurile tehnice, sanitare și organizatorice de protecție a muncii, corespunzător condițiilor de muncă și factorilor de mediu specifici unității, asigurând în permanență supravegherea stării de sănătate a tuturor angajaților prin serviciile medicale de medicina muncii. O obligație foarte importantă este aceea a informării, educării și instruirii salariaților cu privire la riscurile de accidentare și îmbolnăvire profesională specifice locurilor de muncă din cadrul firmei.

– Cine are obligația să asigure materialele necesare informării, educării și instruirii angajaților cu privire la securitatea și sănătatea în muncă și de unde pot fi procurate aceste materiale?

– Această sarcină îi revine angajatorului, fie că le produce singur, fie că le procură de la instituțiile specializate și autorizate să producă și să comercializeze astfel de materiale. În acest moment, în Arad se pot procura materiale de instruire și propagandă a protecției muncii numai de la punctul de desfacere de pe strada Episcopiei (în curte la McDonald). Aici se găsesc norme specifice de protecția muncii, manuale, afișe de specialitate, pliante, fișe de protecția muncii, fișe PSI etc. Tot aici se găsesc și dosarele medicale și fișele de aptitudine necesare supravegherii stării de sănătate a salariaților prin serviciile medicale de medicina muncii.

– Apropo, de către cine pot fi prestate aceste servicii medicale de medicina muncii?

– Potrivit actualei legislații, aceste servicii pot fi prestate doar de către cabinetele medicale de medicina muncii înregistrate în Registrul unic al cabinetelor medicale, existent la Direcția de Sănătate Publică a județului Arad. Aceste cabinete au menirea de a monitoriza evoluția stării de sănătate a tututor angajaților de la o firmă, în strânsă corelare cu factorii de risc și gradul de expunere de la fiecare loc de muncă. Înregistrarea acestei evoluții se face în dosarul medical al fiecărui salariat prin notarea concluziilor formulate de medicul de medicina muncii în fișele de aptitudine completate la angajare, la adaptarea în muncă, la reluarea activității și periodic conform Normelor generale de protecția muncii. Așa după cum aminteam, aceste dosare se pot procura tot de la punctul de desfacere menționat mai sus. În ceea ce ne privește, fac precizarea că în timpul controalelor, inspectorii noștri își vor exercita autoritatea la nivelul angajatorilor, obligându-i să intre în legalitate, astfel ca supravegherea sănătății salariaților să se facă numai prin cabinete de medicina muncii legal înregistrate și nu altfel.

– Care sunt sancțiunile care se aplică pentru nerespectarea normelor de protecția muncii?

– Încălcarea dispozițiilor legale privitoare la protecția muncii atrage răspunderea disciplinară, administrativă, materială, civilă sau penală, după caz, potrivit legii. Infracțiunile se pot pedepsi cu închisoare de la 3 luni până la 3 ani, iar contravențiile se sancționează cu amendă de la 10 la 100 milioane lei. Bunăoară, neasigurarea de către angajator a materialelor de instruire, educare și informare a salariaților sau neasigurarea supravegherii medicale a stării de sănătate a salariaților prin cabinete medicale legal înregistrate se sancționează cu amendă de la 25 la 50 milioane lei. Împiedicarea accesului inspectorului de protecția muncii la orice loc de muncă pentru control se sancționează cu amendă între 35 și 70 milioane lei. Nerealizarea la termen a măsurilor dispuse de inspectorii de muncă cu ocazia controalelor sau cercetării accidentelor de muncă se sancționează cu amendă de la 30 la 100 milioane lei. În ceea ce-i privește pe lucrători, amenzile sunt mai mici - de la 10 la 20 de milioane lei - dar, după părerea mea, suficient de descurajante, de mobilizatoare, un îndemn la meditație și respectare a normelor de protecția muncii. În fond, nu este vorba decât despre viața, sănătatea și integritatea corporală a fiecăruia!

A consemnat,
COSMIN TRIF

PROFETUL BORUGĂ

ACCENTE

Gigi Borugă, directorul tehnic al echipei UTA, este un băiat extrem de simpatic. El își spune gândurile pe șleau, nu te bagă în istoria Imperiului Roman ori în antichitatea greacă, pentru a te plimba apoi prin toate epocile, până la zi, ca în final să vorbească fotbaliștilor năuciți ce vrea acel formidabil 4-4-2, cum face Cornel Dinu. Borugă este mai curând un unicat. Și datorită faptului că-i învață pe jucători să recite poezii din „Fire de tort", a lui Coșbuc, dar mai cu seamă prin pronosticurile pe care le dă presei. Pronosticuri care sunt tușate de un umor debordant, dar care, uneori, i se împlinesc. În previziunile lui Gigi Borugă ai putea spune că abundă irealul, fantasmagoricul rizibil. Chiar ieri mă întreba cineva, râzând ironic, dacă l-am auzit pe Borugă declarând că UTA se poate salva. Nu l-am auzit, nu l-am văzut la TV, deci nu pot ști cu ce ton a spus Borugă ce a spus. Dar bine a procedat, luând în calcul și cea mai mică șansă. Desigur, îți vine greu să crezi că se poate înnoda un fir salvator din atâtea mici sau mari întâmplări. În primul rând, ca să prindă de fir, UTA ar trebui să bată pe Rapid în Giulești, sâmbătă. Pare imposibil, dar ce este imposibil în fotbal? Rapidul e deja campioană. Acolo, în Potcoava Giuleștilor, a început balul și acesta continuă de câteva zile, iar întâlnirea cu UTA va fi copleșită de festivitățile de dinainte și de după meci. Multe baluri s-au stricat și n-ar fi absurd să sperăm că și UTA poate să strice unul - cu atât mai mult cu cât rapidiștii vor privi meciul ca pe o întâlnire de vacanță.

O minune în Giulești nu este însă suficientă. UTA trebuie să ia apoi, la Arad, trei puncte Gloriei Bistrița. Se poate. În fine, ar trebui ca fie Oțelul, fie Poli AEK (în mod normal, Sportul Studențesc este deja în „B") să piardă sâmbătă în deplasare - Poli la București, în fața lui Dinamo, de exemplu -, iar în ultima etapă să piardă sau să facă un egal acasă - Poli va juca cu Astra Ploiești, Oțelul cu... Steaua! Punctele de suspensie nu vor să sugereze un meci greu pentru Oțelul, ci faptul că va fi un meci (posibil) ușor, în care echipa de azi a lui Meme Stoica nu se va omorî cu firea în fața echipei de ieri a aceluiași Meme Stoica. Ar rămâne, așadar, doar Poli și doar spre ea s-ar putea îndrepta gândul nostru cel rău. De subliniat că, la egalitate de puncte, UTA este în avantaj față de Poli, datorită celor patru goluri marcate la Timișoara.

Aceasta ar fi suita de noduri de întâmplări care ar face din Borugă un profet în țara lui. Borugă procedează bine că nu omite ultimele firimituri de șansă din calculul său și, în consecință nu dă vacanță jucătorilor înainte ca matematica să dea verdictul. Câtă vreme matematica mai ține o ușiță deschisă spre speranță, trebuie luată în seamă și trebuie luptat pe viață și pe moarte. Iar de-o fi să murim, măcar să murim frumos. De aceea, măcar de această dată, nu e cazul să râdem de previziunile lui Borugă.

TRISTAN MIHUȚA

„Vorbiri – convorbiri argheziene",

MĂRTURII DESPRE VIAȚA UNUI MARE POET

A te îngriji de memoria unui mare om dispărut este o datorie care onorează pe orice urmaș. Este ceea ce face Barutu T. Arghezi, fiul poetului Tudor Arghezi, în cartea sa **„Vorbiri - convorbiri argheziene"**, apărută în acest an la Editura „Vasile Goldiș" University Press. Intenția mărturisită a autorului este aceea de a reda cât mai fidel aspecte din viața personală și literară a ilustrului său tată, aspecte care sunt, cu siguranță, de mare interes pentru receptarea creației argheziene, pentru istoria literară. Fiul Arghezi a fost martorul vieții tatălui său, o viață adesea zbuciumată - interior și exterior, iar acum, prin acest volum, ne face părtași la acele evenimente. Aflăm, astfel, despre viața mănăstirească a lui Tudor Arghezi, despre prieteniile literare ale poetului, despre cugetările sale privind limba românească (ale cărei adâncuri, se știe, l-au preocupat atât), despre familie, despre viața culturală a vremii.

Remarcabilă este grija autorului pentru exactitatea celor afirmate. Vorbirile sau convorbirile au valoare de documente. Ele sunt înregistrări pe bandă de magnetofon ale unor dialoguri tată-fiu sau însemnări ale fiului în urma unor destăinuiri ale tatălui sau ale unor apariții publice (conferințe, interviuri, tablete radio). La fel de apreciabilă este grija autorului de data aceasta față de cititor. Majoritatea documentelor conțin largi note de subsol care

situează citatul arghezian în contextul familial, cultural, istoric. Se creează astfel o lume, în care cititorul intră vrând-nevrând, progresiv, iar la capătul acestei cărți descoperă acea familiaritate onorantă cu un mare spirit. Este, desigur, meritul lui Barutu T. Arghezi, acest martor treaz, acest fiu păstrător de memorie.

***

Lansarea cărții „Vorbiri - convorbiri argheziene" de Barutu T. Arghezi, are loc azi, la ora 13, la sediul Bibliotecii Centrale a Universității de vest „Vasile Goldiș" (Complex Zărandul). Cu acest prilej va fi audiată și lectura poeziei Testament. Cartea va fi prezentată de către prof. univ. dr. Miron Blaga, de la Universitatea din Oradea.

C. L.

DELEGAȚIE DE LA U. V. V. G., ÎN AUSTRIA

Zilele trecute, o delegație a Universității de Vest „Vasile Goldiș" Arad, formată din d-na conf. univ. dr. Dorina Ardelean, prodecan al Facultății de Marketing, Management, Informatică, d-na prof. univ. dr. Alfa Lupea și lector univ. dr. Lladislau Klein, a efectuat o deplasare în Austria, la Tourismusschulen Bad Gleichenberg, cu scopul de a stabili primele contacte personale și a discuta condițiile în care un contract de colaborare între cele două instituții poate fi încheiat.

Cu această ocazie conducerea școlii, prin persoana domnului director mag. Helmuth Höbling, a prezentat instituția, programele analitice și condițiile în care se desfășoară procesul didactic. Școala este o instituție privată care se finanțează din taxele de școlarizare, profesorii fiind, însă, plătiți de stat. În cadrul școlii sunt pregătiți absolvenți care după absolvire lucrează în turism, în domeniul hotelier, gastronomic, al voiajului. Este o școală foarte bine cotată în domeniu, primind pentru instruire pe lângă candidații din Austria, țară cu tradiție recunoscută în domeniu și candidați din multe alte țări (în prezent din 28 de țări) iar absolvenții lucrează în multe colțuri ale lumii (în 130 de țări). De asemenea, are deja relații de colaborare cu școli similare din diverse țări, din Statele Untie până în Europa de Vest și mai recent în Europa de Răsărit.

Prezentarea școlii a cuprins și o exhaustivă vizită a spațiilor de școlarizare, vizită care a scos în evidență atât excelenta dotare a școlii cât și orientarea pragmatică a educației, spre o pregătire practică desăvârșită, îmbinată cu cunoașterea limbilor străine și pregătire teoretică atât cât este absolut necesar.

Discuțiile au fost purtate pe marginea proiectului de contract de colaborare prezentat de reprezentanții universității arădene, proiect care cuprinde, printre altele, schimb de studenți și cadre didactice și au relevat interesul pentru astfel de colaborări.

Pentru trasarea marcajelor pe Bd. Revoluției,

ANGAJAȚII DE LA DRUMURILE MUNICIPALE LUCREAZĂ SEARA

În această săptămână, Administrația Drumurilor Municipale are programate lucrări de trasare a marcajelor rutiere pe Bulevardul Revoluției, respectiv de la Piața Gării până la Piața Avram Iancu. Și, deoarece efectuarea lucrărilor ar da peste cap circulația din timpul zilei, ADM lucrează seara, după ora 18. Lucrările se întind unele până la ora 12 noaptea.

În paralel, ADM lucrează la alte lucrări comandate de Administrația Patrimoniului Local din Primărie, și anume reabilitare a carosabilului pe diverse străzi din oraș. În aceste zile a venit rândul Căii Victoriei, urmând ca lucrările să fie extinse și pe strada Episcopiei.

În această lună, Primăria a alocat, pentru lucrările executate de către ADM, circa 4 miliarde de lei (un milion pentru marcaje, restul pentru celelalte lucrări). Pentru întreg anul 2003, pentru toate lucrările de întreținere și reparații de străzi sunt alocați 30 de miliarde de lei.

G. KNAP

PE ȘTRAND SE VA INTRA ȘI CU TICHETE MAGNETICE

Modernizarea intrărilor în ștrandul Neptun nu mai e o noutate pentru arădeni, însă sistemul, deși mult calitativ peste cel existent în anii trecuți, are, totuși, unele probleme. Principalul neajuns sunt cozile care se formează, în special în weekend, la intrările pe ștrand, sistemul cu monezi făcând accesul mult dificil.

Pentru a elimina aceste situații nedorite și, în special, pentru a se feri de unele accidente, atunci când se formează cozi pe podurile de pontoane, conducerea Gospodăririi Comunale a hotărât să amplaseze porțile de intrare pe celălalt mal al râului Mureș. „Nu putem risca să se producă evenimente nedorite. În plus, vom face intrările mult mai frumoase decât cele de acum, va fi ceva frumos", ne-a declarat directorul GCA, Coloman Edeleni.

În plus, în câteva săptămâni, GCA va scoate pe piață bilete magnetice, care vor putea fi cumpărate la intrările pe ștrand sau de la chioșcurile de difuzare a presei din oraș. „Am discutat cu firma care ne-a furnizat cartelele pentru abonamente și am căzut de acord să achiziționăm și tichete, care să aibă prevăzută o bandă magnetică. Biletele magnetice vor costa tot 15 mii de lei, pentru că acum nu mai putem modifica tarifele, chiar dacă pe noi, tichetele ne vor costa mai mult", spune Coloman Edeleni.

COSMIN MIHUȚA

Comunicat de presă

Joi, 22 mai, ora 11,00, va avea loc în Aula Magna „Iuliu Maniu" a Universității „Aurel Vlaicu" festivitatea de decernare a titlului de Doctor Honoris Causa domnilor prof. dr. Rolf Gergen (Saarbrucken - Germania), copreședinte al Institutului European și prof. onorific dr. Victor Valea (Köln Germania), membru al Academiei Americane de Implantologie.

Sunt invitați să ia parte toți cei care vibrează alături de Universitatea „Aurel Vlaicu" și doresc să participe la conferirea acestor înalte distincții academice.

Rector,
Prof. univ. dr. LIZICA MIHUȚ

„GUVERNUL SUFOCĂ INVESTITORII DIN AGROTURISM!”

afirmă Ioan Gabor - proprietarul bazei turistice „Gura Raiului”

Ioan Gabor este un arădean care a reușit să câștige pariul cu turismul înaintea ministrului Aghaton. Împins din spate parcă de forțe supranaturale a construit un loc de agrement într-un peisaj de o sălbăticie extremă, superbă.

Un turist german uimit de frumusețea locului a exclamat „aici este o adevărată gură de Rai”. De aici și numele pitorescului loc: „Gura Raiului”. Un complex cu motel, vile, căsuțe, piscină, plajă, teren de tenis cu instalație de nocturnă sau discotecă. Totul în apropierea unui deal împădurit la poalele căruia curge Valea Juliței din care țâșnesc sclipiri argintii de păstrăvi. Ioan Gabor, omul cu o voință de diamant a fost caracterizat, în cartea de onoare a pensiunii din Julița, de un general în rezervă care i-a călcat pragul: „Rareori mi-a fost dat să întâlnesc asemenea monumente umane vii, creații dumnezeiești în care divinitatea a strâns toate esențele de valoare, ca într-un degetar”...

Cu acest om am purtat, zilele trecute, un dialog despre munca lui de zi cu zi: agroturismul.

– Cum de ați reușit să puneți pe picioare o asemenea atracție turistică?

– Prin multă muncă... Am avut ceva bani după ce am muncit un an de zile în Germania și în România am făcut bani, imediat după Revoluție din construcții...

– De ce turism și nu ... construcții?

– Pentru că pentru mine era un hobby. Am crescut la țară, la Julița, și am iubit natura întotdeauna. În '90 când am început, nu s-a putut intra cu mașina, doar cu roaba. Am băgat tone întregi de piatră numai pentru drumul de acces. Era o dărăpănătură de casă și... șerpărie. Și acum peisajul a rămas sălbatic, dar există tot confortul. Oamenii vin aici pentru relaxare și pentru că e frumos.

– Ce rol a avut credința în toată această lucrare pe care ați înfăptuit-o?

– Extraordinar de mare! Când am început, am făcut-o în genunchi, rugându-mă la Dumnezeu să mă ajute să-mi văd visul împlinit. Doar Dumnezeu m-a ajutat să fac ceea ce am făcut. Zi de zi am început să muncesc, mai ajutat de câte un zilier, iar uneori chiar și singur. Și pentru că am copilărit aici la Julița vă spun o vorbă care-mi place: acolo unde ai fost fericit o dată tot acolo rămâne și norocul mai mare. Sigur că e greu să te mai întâlnești cu bucuria copilăriei pentru că... locurile au rămas aceleași dar oamenii s-au schimbat.

– Revenind la visul dvs., se pare că acesta s-a împlinit până la urmă...

– Într-o bună parte da. Mulți din cei care îmi calcă pragul își fac cruce și spun că așa ceva nu au mai întâlnit în România. A fost foarte greu până am ajuns aici. Pot spune că am făcut-o cu prețul vieții. Am ajuns să fiu bolnav, să fac diabet pe bază nervoasă. În atâția ani de muncă nu pot spune că am avut o oră de concediu - nu o zi! Am fost încolțit de anumite persoane care nu m-au agreat atât din punct de vedere politic cât și economic. Eu nu am furat un leu în toată viața mea. Cinstea deranjează uneori. Sunt printre puținii oameni din România care au făcut ceva dintr-o muncă „prostesc de cinstită”.

– Spuneați cândva că atunci când ați avut cinci lei ați preferat să-i investiți decât să vă cumpărați o pereche de ciorapi...

– Dacă mor mâine, mă îngroapă cu un costum cumpărat acum 18 ani. Altul nu mai am. Dar dacă aș ști că mai trăiesc doar trei zile, mâine m-aș duce la lucru!

– Cei doi feciori vă vor călca pe urme?

– Nu știu. Înclin să cred că nu. Băiatul care e acum cu mine - Remus - e cuminte și mă ajută foarte mult împreună cu soția lui Diana. Din păcate mi-a mărturisit că nu știe dacă va putea întreține ceea ce am construit eu. E o muncă epuizantă și nu vreau să-l bag și pe el în pământ. El poate are alte vise, alte năzuințe. Trebuie să-i respect opțiunea.

– Care este condiția investitorului român din turism?

– Statul nu că a luat mâna de pe noi ci ne-a băgat ghearele în gât. Prin sutele de controale și de amenzi, prin fiscalitatea excesivă te sugrumă. Eu am fost amendat cu 70 de milioane de lei pentru că mi-au găsit o sticlă de whisky fără timbru în frigider. Sticla rămăsese de la un chef care a avut loc aici. Sărbătoritul mi-a oferit-o în dar... Atunci m-am îmbolnăvit pe bază nervoasă. La Lipova am câștigat procesul, iar la Arad l-am pierdut.

Cred că nu ne vom putea ridica din propria cenușă decât unindu-ne împotriva trădătorilor care au nenorocit țara și o fac în continuare. Cei care vor citi vor ști despre ce vorbesc... dacă aveți curajul să scrieți întocmai ceea ce vă spun eu.

– Cum văd turiștii străini acest loc de agrement?

– Cei care vin din străinătate sunt uimiți de ceea ce văd aici pentru că au auzit alte lucruri despre România și chiar au văzut conaționali de-ai noștri comportându-se necivilizat prin Europa. În special țiganii. În plus sunt mediatizate prea mult - în special la TV - cazuri de români care comit diverse infracțiuni sau handicapați. La postul german RTL s-au dat imagini de la „Gura Raiului” - Julița -România. M-am bucurat extraordinar de mult și m-am rugat din nou la Dumnezeu să mă ajute - și am pus atunci mâna pe roabă și am început să muncesc. Asta mă mai ține în putere: aprecierea pe care o au oamenii pentru munca mea.

– Suntem în mijlocul lunii mai. Cum stați cu turiștii?

– După cum vedeți nu prea sunt turiști. Vin mai mulți la sfârșit de săptămână. Din păcate românii sunt săraci, nu își permit. E ca și cu vizele: suntem liberi să mergem în Europa dar puțini își permit.

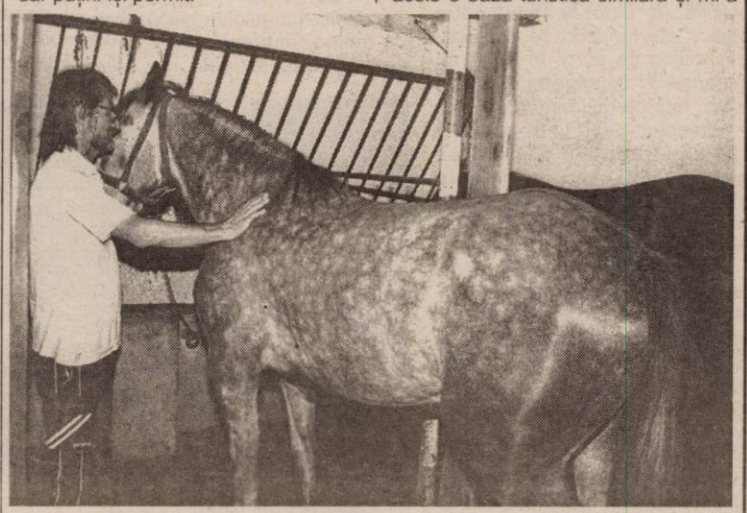

– Cu ce probleme vă mai confruntați?

– Mă mai necăjesc câteodată când văd urmele lăsate de turiști necivilizați. S-a întâmplat să-mi rupă gardul la terenul de fotbal sau să folosească altoii unor pomi pe post de frigare. Mă doare când am parte de astfel de vizitatori care se consideră cu pretenții.

– Nu ați avut oferte de a vinde acest loc?

– Ba da! Din partea unui israelian. Am avut însă alt gând: aș vrea să fac aici, pe lângă baza de agrement, un loc de refugiu pentru pensionari - o oază în care să-și trăiască ultimii ani de viață.

Dacă ar veni și pensionari străini ar ieși un profit extraordinar. Atunci aș putea să le ofer mai multe facilități românilor... Din păcate nu e cineva să mă îndrume, nu știu cum să pornesc această afacere. Ideea am prins-o de la israelian.

– Apropo, câți bani v-a oferit evreul?

– 600.000 de dolari! Un preț foarte bun. De multe ori regret că nu am vândut. Din păcate statul român nu prea sprijină investitorii. Primarul din orașul Mako (Ungaria) a fost uimit de ceea ce a văzut la „Gura Raiului”. M-a chemat să merg în Ungaria să facă acolo o bază turistică similară și mi-a promis că în acest caz statul maghiar îmi va finanța jumătate din investiție. Aici merg înapoi pentru că statul mă sufocă cu impozitele și cu controalele. Așteptăm să primim și noi un sprijin, o rază de speranță... Statul ar trebui să ne și ajute nu doar să ne ia banii.

A consemnat:
OLIMPIU BULZAN
Foto: V. MUSCA

După ce nu a mai funcționat de peste șapte ani

DIN FRUMUSEȚEA TABEREI ODVOȘ A MAI RĂMAS DOAR... AMINTIREA

Tabăra Odvoș, punctul de agrement care era o oază de adevărată bucurie pentru școlarii care plecau în vacanțe este pustie acum, lăsată în paragină. Locul este parcă lipsit de viață. Poarta de la intrare ruginită, clădirea sumbră și rece cu tencuiala distrusă de trecerea timpului și ușile ferecate îți dau sentimentul că pătrunzi în altă lume. Curtea arată neîngrijită de mulți ani. Suporturile în care erau flori sunt sparte, pubelele metalice mâncate de rugină și, pentru a întregi peisajul mizerabil, câteva grămezi de gunoi, aruncate probabil de unii săteni, tronează lângă un gard. Numai un foc de tabără părăsit, tufele de bucuși nearanjate și arborii bătrâni și înalți mai păstrează amintirea că aici a fost odată un loc extraordinar de relaxare, invadat de turiști și o gospodărie impozantă.

„Cea mai frumoasă clădire din sat...”

Sătenii spun că tabăra nu mai funcționează de șapte ani. În tot acest timp nimeni nu a mai făcut reparații. **Cătălin Achim** își amintește că, cu ani în urmă, acest loc era neîncăpător pentru turiștii care veneau să-și petreacă vacanțele. **„Veneau aici câte 200 de persoane. Era plin de turiști. Tabăra era îngrijită. Acum totul este dărăpănat. Nimeni nu s-a mai ocupat de întreținerea acesteia...”**

Achim ne povestește că, înainte de a intra în patrimoniul Agenției Taberelor, clădirea era înfloritoare, era cea mai frumoasă din sat: **„În această casă a fost sediul Primăriei, al Poliției Conop, după ce proprietarul a murit. Fostul proprietar are un strănepot în America, dar acesta nu a venit să-și recupereze averea. În urmă cu câteva luni, au fost niște străini pe aici. Au vrut să închirieze locul. S-au dus la Arad, dar nu au rezolvat nimic, nu li s-a dat aprobare, așa că au plecat...”.**

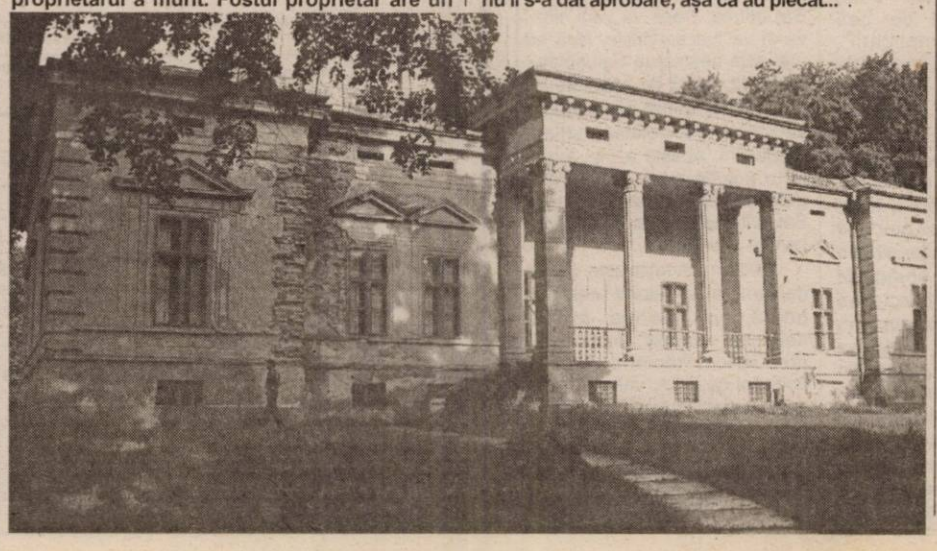

Renovarea imobilului ar costa peste un miliard de lei

Directorul Agenției Taberelor Arad - **Spiridon Stanciu** - susține că locul de agrement este în curs de revendicare: **„S-au făcut mai multe cereri care au fost depuse la Ministerul Învățământului sau la Agenția Națională a Taberelor. Rămâne de văzut cum se vor face aceste revendicări, în natură sau în bani.”**

Spiridon Stanciu declară că în cazul în care Tabăra Odvoș va intra în patrimoniul agenției, aceasta va fi renovată. **„Situația va dura o lună sau două, până când cei de la Ministerul Învățământului vor hotărî ce se va întâmpla. De aceea, noi nu avem voie să facem investiții până când vom afla care imobile rămân la noi și care nu. În această situație sunt mai și alte tabere din județ: Ineu, Păuliș, Căsoaia...”**

Directorul Agenției Taberelor spune că, dacă Tabăra Odvoș va rămâne în patrimoniul Statului, aceasta se va repune în circuitul școlar. El mai estimează că suma necesară pentru renovarea imobilului se ridică la peste un miliard de lei.

NADIA BODRAN
Foto: VIOREL MUSCA

TEBA ÎMBRACĂ EUROPA

După 1989, întreaga industrie textilă, în special ramura primară, s-a confruntat cu un recul. Un regres care a continuat de la an la an și care părea să nu mai aibă o altă ieșire decât falimentul. Nici firma arădeană Teba nu a făcut o figură distinctă față de acest scenariu. Statul, prin F.P.S., deținea 97% din capitalul social al companiei amintite. Iar teoria că „statul este cel mai prost gestionar" al unei afaceri, s-a confirmat și în acest caz. Utilajele învechite, lipsa de materii prime, pierderea unor piețe tradiționale au fost tot atâtea cauze ale drumului spre colaps economic. Soluția viabilă era una singură: privatizarea.

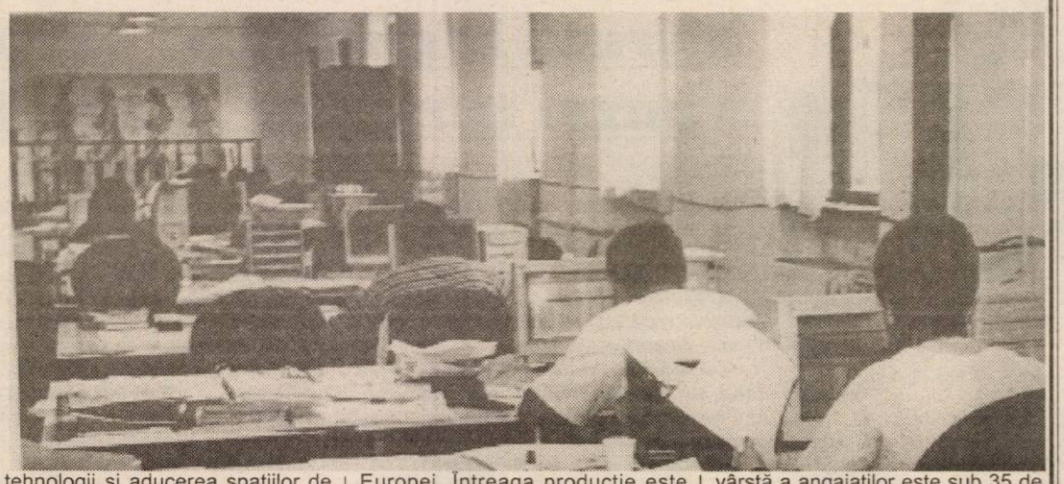

Restructurarea a costat 10 milioane de euro

În luna noiembrie 1999, Teba a fost adjudecată de un investitor olandez. La ora preluării, situația companiei era disperată. În fabrică nu mai era nici curent, nici apă potabilă, iar datoriile totale către bănci și alți furnizori se apropiau de 1 milion de euro. În firmă au mai rămas 97 de angajați, cu tot cu portari, față de mai bine de o mie, la momentul 1989. **„Într-o primă fază am trecut la eliberarea spațiilor de producție și la casarea utilajelor. Practic nici unul nu mai putea fi utilizat, decât cel mult la un muzeu.**

Am renovat rând pe rând halele, le-am dotat cu utilaje performante, de ultimă generație și am început producția de confecții", spune ing. Rodica Tomoș, administrator general , la Teba Arad. Restructurarea și retehnologizarea au fost cuvintele cheie. Însă toate acestea sună frumos și rămân la stadiul de simple teorii dacă nu sunt și susținute. Adică finanțate. Iar banii nu au întârziat să apară, în acești ani investindu-se peste 10 milioane de euro în tehnologii și aducerea spațiilor de producție la condiții civilizate.

„Am preferat să angajăm tineri"

Afacerea s-a dezvoltat pas cu pas, la această oră Teba producând pentru parteneri consacrați din domeniul confecțiilor. Tricourile, pantalonii, blugii, lenjeria intimă, îmbrăcămintea pentru copii și alte articole iau calea Europei. Întreaga producție este destinată exportului, dar „pe viitor ne gândim să vindem și pe piața internă", adaugă directoarea Tomoș.

Dar toate aceste creșteri nu ar fi fost posibile doar cu tehnologia modernă. **„Munca de echipă și o legătură permanentă cu conducerea contează enorm în obținerea unor performanțe"**, punctează directoarea economică, Sanda Borza. De altfel, media de vârstă a angajaților este sub 35 de ani, incluzând aici și conducerea companiei. „Am preferat să angajăm tineri de 20 de ani pe care să-i formăm noi" precizează Monica Tomoș.

Dar ca să pretinzi trebuie să și oferi. Cei peste 2000 de angajați au un salariu mulțumitor , beneficiază de tichete de masă și transport gratuit până la locul de muncă. Pe viitor se dorește înființarea unei policlinici și a unui cabinet de medicina muncii.

Secretul ,nu doar în acest domeniu, este: calitatea, punctualitatea livrărilor, respectarea termenelor și prețuri competitive.

Planurile de viitor includ și o nouă secție de finisaje unde se vor fabrica materiale din bumbac necesare tricotajelor, pentru o integrare și mai bună a producției. Astfel se vor mai crea câteva sute de locuri de muncă.

Teba este un exemplu de privatizare în care investitorul și-a respectat angajamentele și care dovedește că banii din surse private au mai multă „forță" decât cei ai statului...

G.CONSTANTINESCU
Foto: **AL.MARIANUȚ**

Pentru 2004

PRIMĂRIA PROPUNE MĂRIREA IMPOZITELOR ȘI TAXELOR LOCALE

Pentru anul viitor, în cazul impozitelor pe clădiri (persoane fizice), impozitului și taxei pe teren și taxei asupra mijloacelor de transport, Primăria Arad propune o creștere cu 10,6% față de valorile aferente anului 2003, procent ce reprezintă rata inflației prognozate pentru anul 2004.

Astfel, dacă în acest an valoarea impozabilă pe metru pătrat de suprafață desfășurată (asupra căreia se aplică 0,2%, pentru stabilirea impozitului pe clădiri) este 6.881.000 - la clădirile cu pereți sau cadre din beton armat, cu instalații de apă, canalizare, electrice, încălzire - valoarea impozabilă pentru 2004 va fi 7.610.386.

În ceea ce privește impozitul pe teren, acesta va crește de la 4300 lei/mp în zona A, cât e în 2003, la 4756 lei/mp în 2004. În zona B, impozitul va fi 3318 lei/mp, în zona C, 2101 lei/mp, iar în zona D, 1106 lei/mp, toate valorile crescând cu 10,6%.

Un alt exemplu pe care-l dăm este taxa asupra mijloacelor de transport, care va crește tot cu 10,6%. Arădenii proprietari de mașini vor plăti în 2004 câte 96.222 de lei pentru fiecare 500 cmc sau fracțiune de capacitate sub 500 cmc, în cazul autoturismelor cu capacitate cilindrică de până la 2000 cmc, față de 87.000 de lei în 2003.

Celelalte impozite și taxe locale se majorează față de valorile anului 2003, astfel: taxa pentru eliberarea certificatelor, avizelor și autorizațiilor - 10,6% - ; taxa pentru eliberarea autorizațiilor de funcționare, viza anuală și efectuarea de mențiuni pentru activități lucrative - 22%-50%; alte taxe locale (pentru folosirea domeniului public, vehicule lente) - 10%-12%.

Trebuie să menționăm că valorile taxelor și impozitelor locale propuse de Primăria Arad pentru anul 2004 vor fi supuse aprobării Consiliului Local în ședința de săptămâna viitoare, care va avea loc în 29 mai.

G. KNAP

Odată cu realizarea deponeului ecologic

SALUBRITATEA ARE DOUĂ SOLUȚII PENTRU VIITOR: PRIVATIZAREA SAU LICHIDAREA

Fuziunea cu Gospodărirea Comunală rămâne, în continuare, blocată

Societatea Salubritate SA Arad este, de departe, cea mai vitregită dintre societățile aflate în subordinea Consiliului Local Municipal. Dacă până acum se vorbea destul de mult pe marginea ineficienței societății, de ceva timp asistăm tot mai des la încercări de a dizolva această societate. Mai întâi, s-a dorit o fuziune cu Gospodărirea Comunală, în urma căreia să rezulte o societate prof.tabilă, care să facă față cerințelor economiei de piață. Această acțiune, însă, s-a blocat la Camera de Comerț, în urma unei contestații făcute de Alexandru Savici, care are un proces pe rol cu Gospodărirea Comunală.

Astfel că, Salubritatea a rămas să funcționeze după vechile reguli. Asta până zilele trecute, când societatea din subordinea CLM a pierdut unul din obiectele principale de activitate. După cum se știe, de curățenia în oraș se ocupă firma Polaris M, din Constanța, a cărei ofertă a fost considerată de Primărie mai avantajoasă decât cea a Salubrității. Cu toate acestea, directorul Salubrității, Iosif Clodnițchi, susține că măsura nu afectează prea mult unitatea pe care o conduce. „Nu sunt probleme majore. Noi vom rearanja personalul, o parte din cei care lucrau în acest sector fiind, deja, transferați la firma din Constanța. A fost mai comod pentru că dacă rămâneam cu ei pe cap ajungeam la complicații", susține Clodnițchi. Cât privește pierderea acestui serviciu, directorul Salubrității susține că cei din Constanța au venit cu utilaje noi, luate în leasing și cu o ofertă financiară mai bună. Problemele vor apărea, însă, odată cu apariția noii gropi de gunoi, Salubritatea mai având, la ora actuală, ca obiect de activitate, doar colectarea deșeurilor și administrarea rampei de gunoi, alături de câteva mici contracte cu piețele din Arad. Cum de groapa de gunoi se va ocupa ASA International, iar colectarea gunoiul se aude că va reveni aceleiași firme, Salubritatea rămâne, practic, fără obiectul muncii. Iosif Clodnițchi știe de acest pericol și susține că viitorul societății se poate baza doar pe două soluții. „Noi avem un capital, avem utilaje, sedii etc. Se poate face o asociere cu altă firmă, care vrea să preia activitățile noastre. Fie prin cumpărarea societății, fie printr-o majorare de capital, caz în care CLM și-ar păstra acțiunile la Salubritate. Dacă va veni cineva și va lua serviciile, fără să mai aibă nevoie de Salubritate, neavând obiect de activitate nu ne rămâne decât să începem să lichidăm societatea", spune Clodnițchi. Acesta a mai înaintat o soluție, care însă e mai greu de realizat, și anume ca Salubritatea să încerce să ofere servicii altor orașe.

Oricum, situația este destul de sumbră, iar viitorul societății, odată cu apariția noului deponeu ecologic, nu poate fi prea fericit. Rămâne varianta unificării cu GCA, variantă care și ea e pusă sub semnul întrebării, având în vedere problemele întâmpinate, până acum, la Camera de Comerț.

COSMIN MIHUȚA

CCIA PREGĂTEȘTE EDIȚIA JUBILIARĂ A TRANSPORT-AR

În perioada 12-15 iunie, la complexul expozițional Expo Arad Internațional se va desfășura cel mai mare târg arădean. Este vorba de Transport-Ar, târg internațional de transporturi profesionale rutiere, feroviare, servicii conexe, ajuns în acest an la a zecea ediție. Ediția jubiliară va reuni peste 80 de firme, care vor expune atât în interior, cât și în exteriorul halei expoziționale. Partea feroviară va fi reprezentată printr-un salon feroviar care va putea fi vizitat pe linia 2 peron din Gara Arad.

Organizatorii, Direcția de Târguri și Expoziții din cadrul Camerei de Comerț, Industrie și Agricultură Arad, sunt în plină pregătire a târgului, obiectivul lor fiind acela de a reuni în orașul nostru, la cel mai reprezentativ târg din zona de vest, operatorii auto din toată țara, astfel că vizitatorii vor avea ocazia să vadă ultimele noutăți din acest domeniu, aflat în continuă dezvoltare.

Prețurile promoționale ce vor fi practicate de expozanți, precum și numeroasele premii oferite vizitatorilor de către aceștia, sunt câteva din surprizele pe care organizatorii le pregătesc tuturor celor care vor veni la această manifestare. Spunem doar că marele premiu, oferit de UNTRR și CCIA, este un autoturism Matiz.

G. KNAP

DOBÂNZILE BANCARE în vigoare la 20.05.2003

Denumirea băncii	Suma minimă (lei)		Dobânda (% pe an)											
			Persoane fizice						Persoane juridice					
	Persoane fizice	Persoane juridice	la vedere	Pe termen de (luni) 1	2	3	6	9	12	la vedere	Pe termen de (luni) 1	2	3	6	9	12
BCR (plata la scadență)	*	25.000.000	1	12	–	13	14	14,5	16	1	12	–	13	14	14,5	16
BRD	1.500.000	5.000.000	0,5	11,5	11,5	12,5	13,5	14	14,5	0,5	10	10,25	10,5	12,5	13	13,5
B. Transilvania	300.000	25.000.000	1,5	12	–	14	14	15	15	1,5	12	–	14	14	15	15
BancPost	500.000	500.000	1	12	–	13	14	15	16	1	12	–	13	14	15	16
Raiffeisen Bank	500.000	10.000.000	1	11	–	11,5	13	13	13	1	11	–	11,5	13	13	13
West Bank	500.000	10.000.000	1	14	15	16,5	17,5	17,5	17,5	1	14	15	16,5	17,5	17,5	17,5
Romexterra	1.000.000	50.000.000	1,5	13	–	15	16	17	17	1,5	13	–	15	16	17	17
B. Românească	500.000	15.000.000	1	14	–	15,5	16,5	17	17	1	14	–	15,5	16,5	17	17
B. Carpatica	500.000	50.000.000	1	12	–	14	14,5	15	15	1	12	–	14	14,5	15	15
C. C. Aurora	1.000.000	10.000.000	1	14	–	16	17	18	19	1	14	–	16	17	18	19
C. C. Phoenix	500.000	500.000	1	14	–	15	16	–	17	1	14	–	15	16	–	17
C. C. Mureșul	300.000	2.000.000	1	14	–	16	17	–	–	1	14	–	16	17	–	–

ADOPȚIA - ȘANSA PENTRU A AVEA FAMILIA VISATĂ

Cu fiecare an ce trece, tot mai multe sunt cuplurile care decid să adopte un copil. Timpul pare să „dizolve" prejudecăți precum cele legate de „sânge din sângele meu". Cu toate acestea, de la simpla dorință sau chiar decizie de a adopta un copil și până la a-ți aduce „puiul" acasă e o cale lungă. Despre implicațiile unei adopții, fie ele legate de documentația necesară sau de implicațiile sentimentale, am stat de vorbă cu d.na Mirela Călăcean, inspector specialist în cadrul Direcției pentru Protecția Copilului.

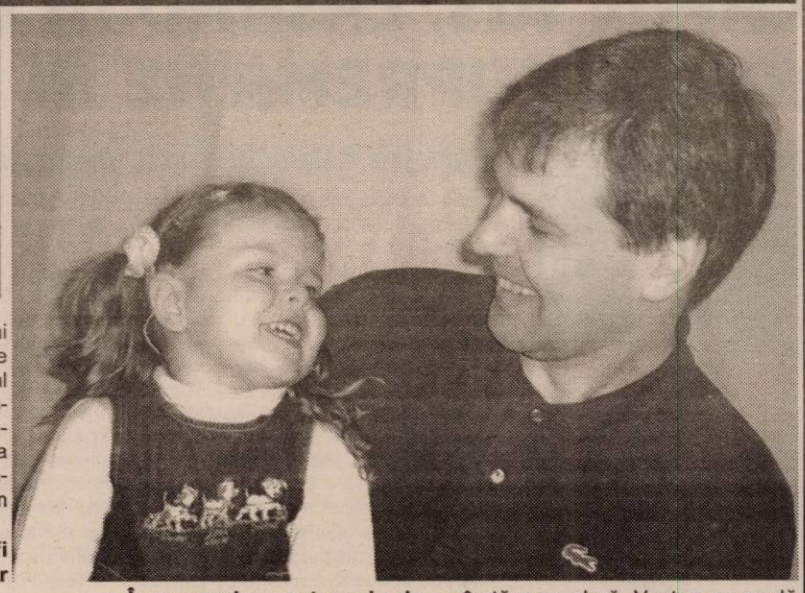

- Ce trebuie să facă un cuplu care vrea să adopte un copil?

- În primul rând trebuie ca viitorii părinți să se adreseze Direcției, urmând ca inspectorii noștri să găsească copilul potrivit respectivului cuplu.

- Părinții nu își pot alege singuri copilul?

- Acest lucru nu e posibil. Și vă explic și de ce. O anumită familie, interiorizată de exemplu, îndrăgește un copil foarte temperamental, foarte dinamic. Cu siguranță familia respectivă nu va face față unui asemenea copil.

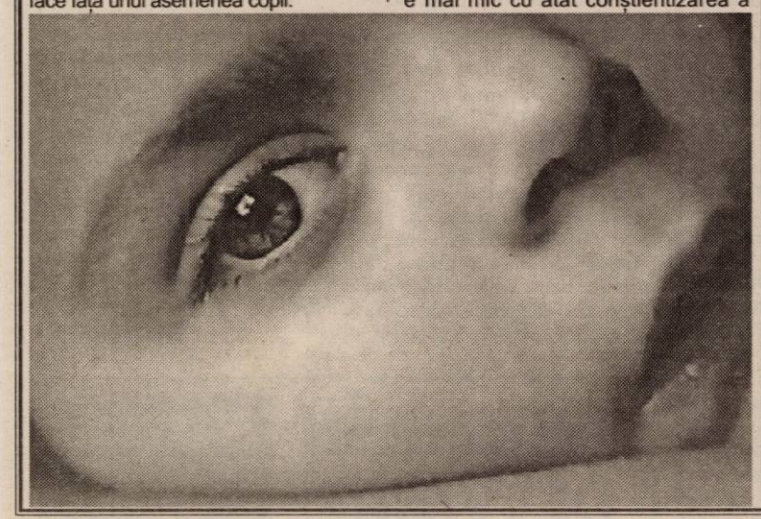

- Și atunci cum se derulează procesul de adopție?

- După ce ne întâlnim cu viitorii părinți, încercăm să ne dăm seama ce fel de persoane sunt, ce temperamente, ce hobby-uri, ce religie au și tot felul de alte detalii legate de viața și preocupările lor. În urma acestor cercetări găsim copilul care, credem noi, li se potrivește cel mai bine.

- Câte vizite sunt necesare înaintea adopției între copil și familia adoptivă?

- Depinde de copil. Cu cât copilul e mai mic cu atât conștientizarea a ceea ce se întâmplă cu el e mai redusă și acomodarea se face într-un timp mai scurt. În general e vorba de vreo șase vizite efectuate pe parcursul a două săptămâni, când părinții participă la programul zilnic al copilului, pentru a vedea cum mănâncă, cum se joacă, cum adoarme...

- Copilul nu poate fi traumatizat în cadrul acestor schimbări de mediu?

- Nu se pune problema traumatizării. Și mai mult decât atât schimbările nu sunt bruște. Copilul se întâlnește cu viitorii părinți la început în mediul lui, adică în căminul în care este instituționalizat, apoi pe un teren neutru (în parc, în oraș) și abia apoi acasă.

- Se observă o transformare a copilului în timpul procesului de adopție?

- Cu siguranță da. E vorba de o transformare în bine. În special transformările în plan emoțional sunt evidente. În general un copil care a stat mai mult timp instituționalizat are o anumită întârziere în dezvoltare, în sensul că umblă mai târziu, vorbește mai târziu. Și toate acestea se schimbă în momentul în care el primește afecțiune și mai multă atenție din partea viitorilor părinți.

- În general ce categorie de copii sunt adoptați, din punctul de vedere al vârstei?

- Există un mai mare interes pentru copii mai mici, cu vârste de sub trei ani.

- Iar părinții ce vârste au și din ce categorii sociale provin?

- Părinții au între 30 și 50 de ani și provind din toate categoriile sociale. Nu pot să fac o generalizare în acest sens.

- După încheierea adopției păstrați legătura cu noua familie?

- Cu siguranță. Colaborăm cu ei foarte bine, ne sună, ne cer sfaturi...

- Ce fel de sfaturi vă cer?

- În special cele legate de momentul în care trebuie să le spună copiilor că sunt adoptați. Și vreau să vă spun că acest moment trebuie ales când copilul e mic, de vârstă preșcolară. Vestea nu se dă brusc, ci treptat. Termenul de „adopție" trebuie prezentat copilului ca pe ceva foarte pozitiv.

- Ați avut cazuri în care copiii au dorit să se întoarcă în centrele dumneavoastră după ce au fost adoptați?

- Nici unul!

- Familiile naturale mai au dreptul de a păstra legătura cu copiii?

- Legislația în vigoare nu permite acest lucru. În momentul în care părintele acceptă darea copilului spre adopție își pierde orice drept asupra acestuia. El nu mai află nici o informație referitoare la situația copilului sau la noua familie a acestuia. În schimb, familia adoptatoare are dreptul de a ști absolut orice despre familia naturală.

- Vă mulțumesc!

MADIANA POPESCU

Rezolvarea problemelor de
DINAMICĂ SEXUALĂ MASCULINĂ
Prin intermediul Clinicilor ON

ON CLINIC LTD

Ți-ai schimbat mașina, te-ai mutat în casă nouă, dar cu dragostea cum stai? Dacă cele mai multe "afaceri" nereușite sunt în pat, e vremea să te reînnoiești! Sună pentru o programare la ON CLINIC și în curând vei uita de ejacularea precoce sau de problemele cu erecția, pentru că

meriți și poți!

București: 021-3111929
Baia Mare: 0262-214243
Timișoara
Noul număr: 0256-302588
Iași: 0232-265551
Brașov: 0268-333989

(c. 632)

O SOLUȚIE DE COMPROMIS PENTRU ARĂDENI

În județul nostru există mii de copii abandonați. Unii trăiesc în centre de plasament, iar alții, mai rău, își duc viața de pe o zi pe alta, pe străzi. Pentru toți aceștia, singura soluție de a avea o viață mai bună este adopția. „Ați adopta un copil?" - aceasta a fost întrebarea pe care le-am adresat-o câtorva cetățeni, în timpul unui sondaj de opinie realizat pe străzile Aradului.

Gheorghe Ienciu (52 ani) - inginer agronom: „Aș adopta un copil pentru că fără el nu concep o viață în doi. Un copil aduce întotdeauna o siguranță în plus, ceva absolut necesar unei familii complete."

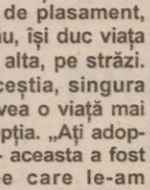

Rozalia Jivan (67 ani) - pensionară: „Dacă aș fi mai tânără, aș adopta un copil. Mulți ajung pe străzi și e păcat pentru că sunt copii buni și s-ar putea face ceva din ei."

Ioan Țună (43 ani) - mecanic: Acuma nu aș adopta pentru că am. Dacă n-aș avea, aș adopta un copil. În primul rând, un om care trăiește pe acest pământ și nu crește un copil e ca un pom care nu înfrunzește."

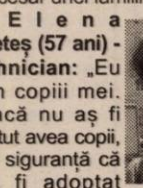

Elena Meteș (57 ani) - tehnician: „Eu am copiii mei. Dacă nu aș fi putut avea copii, cu siguranță că aș fi adoptat unul. Aș face lucrul acesta ca să-l ajut, să-i ofer o viață mai bună și pentru că-mi pare rău de copiii orfani."

Estera Iacsikov (56 ani) - pensionară: „Dacă nu aș fi avut copii, aș fi adoptat. Aș fi făcut asta pentru binele copilului respectiv. Întotdeauna mi-am dorit o fetiță, dar n-a fost să fie."

Arnaldo Laterza (47 ani, italian) arhitect: „Nu exclud posibilitatea să adopt un copil român. Copiii sunt copii, indiferent de naționalitatea lor. În general, vor să adopte copii cei care nu pot avea. Sunt foarte mulți italieni care vor să adopte copii. Din păcate, aici, în România, am observat o lipsă de educație la multe dintre tinerele fete. De aici apar și abandonurile de copii..."

Claudia Julean (23 ani) - studentă: „Numai dacă asta ar fi ultima soluție aș adopta. Altfel nu, pentru că există riscul să fie dintr-o familie care să nu fie ceea ce vreau eu."

Radu Romanescu (22 ani) - student: „Dacă nu aș putea să am un copil, aș adopta. Numai în acest caz. Având în vedere situația financiară din zilele noastre nu știu câți își permit să adopte un copil, dacă mai au și alții."

Teodor Mateoc (37 ani) - conferențiar universitar: „Aș adopta un copil pentru că îmi plac copiii și sunt foarte mulți dintre ei nefericiți în zilele noastre."

Ecaterina Cheș (58 ani) - șef schimb la o firmă din Germania: „Aș adopta un copil pentru că sunt atâția săraci în toată lumea. Aș face asta ca să-l ajut. Și dacă nu aș fi putut avea copii asta m-ar fi ajutat și pe mine."

Maria Brumar (39 ani) - asistent maternal: „Da. Dacă nu aș avea un copil aș adopta unul. Asta depinde și de situația materială. Eu am doi copii și chiar acum am luat o fetiță de la Centrul de Plasament. Nu-i ca o adopție, că nu-i pe numele meu, dar o țin la mine acasă și-i a mea."

NADIA BODRAN
FOTO: M. SZEGÖ

Sportivul săptămânii

„VREAU SĂ PLEC CU CAPUL SUS, LĂSÂND ÎN URMĂ TREI ANI DE SUPREMAȚIE ÎN ROMÂNIA"

● *declară Cătălin Burlacu - baschetbalistul lui West Petrom Arad*

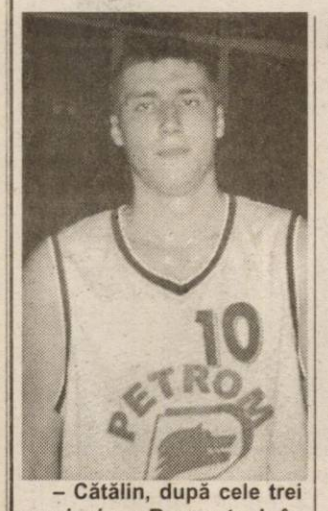

– Cătălin, după cele trei meciuri cu Rompetrol, în care nu ați evoluat strălucit, nu îți era frică de faptul că se poate pierde intrarea în finală, mai ales că jocurile decisive se disputau în București?

– După primul meci cu Rompetrol, la București, în vestiar, am făcut criză de nervi. Îmi era ciudă că ne-au bătut niște jucători net inferiori nouă. Și fiind ajutați de arbitri, trebuia să-i batem la 20 de puncte diferență. S-a dovedit, la meciul 4, că totul depinde de noi, iar dacă jucăm, cu adevărat, cu oricare echipă din campionat, putem câștiga la diferență clară.

– Nu ai fost surprins de atitudinea gazdelor, care au evoluat fair-play, în ciuda faptului că în precedentele trei partide au fost destule durități?

– După primul meci, în care am fost agresați fizic și verbal, a venit rândul nostru - la Arad - să răspundem cu aceeași monedă. Am fost pregătiți pentru a fi loviți în acest al patrulea meci, însă am început în forță, tăindu-le elanul din start. Se întâmplă des în campionatul nostru ca atunci când pierzi cu ușurință mingea în atac, să treci în apărare, primind ușor coș. Atunci, nu ai timp să te odihnești în atac, ceea ce te face să atingi un prag de nevroză exagerat, pierzându-ți - în același timp - concentrarea. Așa au pățit ei, s-au blamat apoi unul pe altul și nu au mai putut duce meciul la bun sfârșit. Nici la durități nu au mai reușit să recurgă.

– Cât de mult vă apasă problema financiară? Salariile s-au dat, dar primele?

– Am trecut peste acest aspect, de ceva vreme. Știm care e situația la club, nu suntem bătuți în cap. Nemulțumirile venite de-a lungul anului se văd mai mult în timpul antrenamentului. Nu au fost evidente în timpul jocurilor oficiale, pentru că am hotărât - toată echipa - să intrăm în teren, să jucăm la adevărata noastră valoare și să dăm tot ce avem mai bun din noi.

– Nu ai răspuns clar la întrebare...

– Cei 12 jucători au contracte diferite. Unii au prime pentru fiecare meci, unii au bonusuri la sfârșit de sezon, iar alții au bonusuri pentru cupele europene. Unii și-au primit din drepturi, iar ceilalți așteaptă încă. Despre salarii pot spune că se dau aproape tot cu o lună în urmă. Totuși, avem promisiuni ferme, de la Florin Bercea - președintele Ligii Asociațiilor Sportive din Petrom, că vom ajunge cu banii la zi, poate chiar în această săptămână, înaintea primului meci cu Dinamo. Curios e faptul că banii trebuie să vină de la Ploiești, deoarece cei din Arad, care au făcut afaceri cu dl. Boric, sau nu neapărat, firme cu potențial, care cunosc fenomenul baschetbalistic, dar și problemele financiare critice ale echipei, nu au venit să întrebe niciodată care e adevărul de la echipă. Singurul care se zbate pentru noi - în fiecare zi - e Caius Parpală, președintele Consiliului Județean Arad.

– Ai afirmat, recent, într-un cerc restrâns, că de-abia aștepți să pleci de la echipă. Îți păstrezi poziția?

– Sunt - în viața unui sportiv - câteva trenuri. Vine momentul când trebuie să te gândești la un viitor mai luminos și trebuie să adopți o decizie importantă, referitoare la viața ta. În acești patru ani petrecuți la Arad, toți cu finale de campionat național, nu spun decât că am făcut performanță, la nivel înalt, mărturie stând și participarea la Final Four-ul din Challange Cup. Sunt tentat să cred că merit să joc într-un campionat puternic din Europa și totodată am dreptul să visez la o altă finală, într-o altă țară, la alt nivel. Sunt jucător profesionist și nu cred că cineva dintre fani nu se va bucura ca la anul să joc la o echipă cu nume în Europa. Vreau - însă - să plec cu capul sus, lăsând în urmă gustul dulce al victoriei și împlinirea unui vis frumos: trei ani de supremație în campionatul intern.

– Ce ai vrut să spui, după meciul patru de la Rompetrol, când ai declarat că în sfârșit experiența coechipierilor a ieșit în evidență, însă doar acum?

– Am dorit să subliniez, încă o dată, faptul că - într-adevăr - putem face jocuri foarte bune și că asta ne este valoarea, nu numai individuală, ci și colectivă. Sunt în echipă mulți jucători valoroși, dar și orgolioși. Iar când ambiția e lăsată acasă și primează doar gândul de victorie, dorința ne împinge de la spate, primând jocului colectiv. Asta s-a întâmplat în câteva partide cheie.

– Vine finala! Cum ai caracteriza-o, în câteva cuvinte?

– Suntem o echipă de moral și ne vom bate din primul până în ultimul minut al fiecărui meci. Nu trebuie să reamintesc adversara, una incomodă, cu un avantaj de un meci pe propriul teren, însă noi suntem - după părerea mea - favoriți. Noi suntem campionii și nu putem privi finala decât ca niște campioni. Cred că toți băieții, dar și staff-ul tehnic, nu se gândesc decât cum o fac eu, adică la faptul că nu vom face altceva decât să ne păstrăm invincibilitatea.

– Finalul îți aparține...

– Nu trebuie uitați fanii baschetului, indiferent de categoria socială din care fac parte, tineri sau bătrâni. Îi rog, pe această cale - mulțumindu-le totodată pentru toate prezențele la sală - să vină în număr cât mai mare la finală, pentru a ne ajuta când avem mai mare nevoie de ei.

LEO SFÂRA

Chiar dacă se merge până la capăt

S-A DEMARAT STRATEGIA PENTRU „B"

● *Jucătorii au cerut bani după egalul cu F.C. Argeș!*

La F.C. UTA se știe că șansele de salvare de la retrogradare sunt aproape nule. În ciuda acestei situații, conducătorii clubului spun că se va merge până la capăt, pentru că - deocamdată - UTA nu este retrogradată, matematic vorbind. Cu șase puncte în ultimele două etape, coroborat cu pași greșiți pentru Oțelul ori „Poli", echipa lui Borugă și Pană poate merge la baraj. Teoretic, totul e posibil, practic, la mila lui Dumnezeu...

În această dimineață, președintele C.A. de la F.C. UTA, Călin Chișbora a plecat spre București, acolo unde va avea runde de discuții preliminare cu conducătorii clubu-rilor din Capitală, pentru achiziționarea de noi jucători. **„Mă voi întâlni cu toți președinții, pentru a discuta despre cedarea - la vară - a unor jucători la UTA. Ei trebuie să fie tineri, tehnici și iuți. Vom reface echipa, în jurul lui Marius Popescu, care va rămâne - cu siguranță - la noi. Va fi doar un început de discuții, o primă aruncare de privire, dacă vreți, căci atâta timp cât mai sunt șanse ca UTA să rămână în Divizia A, nu putem face nimic concret"**- ne-a declarat Călin Chișbora.

În altă ordine de idei, mai trebuie spus că o parte din jucători, **„capii și liderii de opinie din echipă"**, așa cum au fost ei numiți, fără nume însă, au solicitat conducătorilor bani după egalul cu F.C. Argeș, lucru inadmisibil în opinia președintelui Călin Chișbora. Acesta se gândește - acum - dacă va mai oferi echipei prima de 3000 de dolari, pentru succese în meciurile cu Rapid și Gloria Bistrița. „Boss"-ul UTA-ei ne-a mai spus că e foarte supărat pe echipă, singura vinovată pentru starea în care se află ea în clasament.

Coborând o treaptă, trebuie spus că astăzi evoluează și tineretul lui Marcel Sârbu, pe terenul de la baza PRO Rapid. Plecați aseară cu trenul, unde au avut rezervat un vagon de dormit, mânjii „Bătrânei Doamne" vor încerca imposibilul, astăzi, de la ora 11,00, căci nu beneficiază de nici un ajutor de la prima echipă, Borugă și Pană dorind să aibă tot lotul la dispoziție, pentru a pregăti partida din Giulești.

LEO SFÂRA

JUDOKA ÎN DEVENIRE

Kunszabo Luca (CSȘ Gloria) în vârstă de 7 ani, cel mai tânăr câștigător arădean al turneului internațional de judo din Slovacia, de la Michalovce.

Foto: **V. MUSCA**

La doar 12 ani

ROBERT MUREȘAN A INTRAT ÎN CIRCUITUL EUROPEAN DE MOTOCICLISM

Curaj! Nebunie! Pasiune! O doză din fiecare trebuie să aibă **Robert Mureșan**. La doar 12 ani să mergi pe un circuit adevărat cu 220 km/oră și să te iei la întrecere cu motocicliști mai mari cu 4-5 ani, e într-adevăr ceva neobișnuit. Să domini Campionatele Naționale la două clase, să te bați pentru titlu balcanic și să ai curajul să te înscrii în campionatul Alpe-Adria, trebuie să te numești **Robert Mureșan**.

Robi a participat pe circuitul de la Rijeka (Croația), la prima etapă a Campionatului Alpe-Adria. Pentru cei neavizați, Alpe-Adria, reprezintă o fuziune între campionatele moto ale țărilor aflate între Munții Alpi și Marea Adriatică. Printre participanții la runda inaugurală s-au numărat sportivi din Germania, Austria, Italia, Ungaria etc.

„Alergând" pentru prima oară pe un circuit adevărat, desemnat și cel mai tânăr participant în campionat, Robert Mureșan a prins grila de start, urmare a ședințelor de calificări, prima lui mare realizare la un concurs de asemenea anvergură.

„Experiența acumulată la Rijeka s-a simțit la prima etapă a C.N. de motociclism, acolo unde Robi a câștigat detașat întrecerile la două clase, toți competitorii și specialiștii din lumea moto fiind plăcuți surprinși de progresul lui" - ne-a spus tatăl său, Cristi Mureșan, cel care i-a insuflat dragostea pentru sportul cu motor.

Fiind angrenat pe trei fronturi, Robi va renunța la etapa a doua din campionatul Alpe-Adria (iunie, Brano), în favoarea etapelor de Campionat Balcanic și Național, pentru că și el este conștient că prima dată trebuie să-și pună la respect adversarii din Balcani, pentru a-și putea făuri un nume în lumea motociclismului european.

Robert Mureșan - un obișnuit al celei mai înalte trepte a podiumului de premiere.

Foto: **V. MUSCA**

DANIEL SCRIDON

SUSPANSUL CONTINUĂ

Pe terenurile Diviziei D

Nimic nu e decis în primul eșalon fotbalistic județean. Nici în privința echipei care din toamnă va evolua în Divizia C, dar nici în cazul formațiilor ce vor da piept cu „Onoarea". Ultimele 5 etape se anunță interesante, doar vreo șase-șapte echipe putându-se considera deja în vacanță...

• „Lanterna roșie" a ajuns la o medie de cinci goluri/meci. Încasate. Contra celor din Macea, nevinovații jucători ai Crișanei au încasat 11 goluri. Glumind - amar, e drept - cei trei jucători de rezervă ai echipei din Sebiș sunt supărați că pentru ei oaspeții nu au punctat. • „Șoimii" Pâncotei nu au putut - deși o oarecare motivație a existat - opri zborul trupei lui Dan Cuedan spre o nouă victorie. Și uite așa, profitând și de pașii greșiți ai liderului, Victoria Nădlac e la doar două puncte de... promovare. • Ceilalți „șoimi" din campionat, cei din Lipova, sunt într-o situație disperată. Lăsați de izbeliște de sponsori, tinerii jucători lipovani au devenit „ciuca bătăilor". Doar o minune mai poate salva echipa de la retrogradare, mai ales după înfrângerea de la Socodor. • Gigi Cameniță e fericit. Și-a bătut fosta echipă, chiar dacă - se zice - Gloria ar fi fost montată financiar dinspre alte zări. Privind programul finalului de campionat, Șiriana ar cam trebui să se teamă. Nu de alta, dar acasă cu Bârzava și Comera, ori în deplasare, cu Romvest, nu sunt meciuri deloc simple. Asta dacă nu se-ncurcă în știință urmăritoarele Șiriei... • Gata, AS Romvest s-a salvat. Pentru cei care au mizat pe retrogradarea tinerei echipe arădene, junii au predat o lecție de fotbal la Zădăreni, umilind o echipă Mureșul, neobișnuită cu astfel de insuccese. • Viață surprinzător de grea a avut Comera în dauna revelației Crișul Chișineu Criș. A fost 0-2 (min. 7), după care a urmat o cursă „nebună" după punctele victoriei. Chiar dacă au cedat la mare luptă, fotbaliștii pregătiți de Marcel Cean au făcut o figură frumoasă. Și sunt hotărâți să continue pe această partitură. • Fără antrenor pe bancă, studenții din Vinga n-au putut emite pretenții la Iratoșu. Chiar dacă arbitrul Herțeg a mai greșit pe ici-colo - dar, probabil, milostivul nea' Jușcă, observator AJF n-a văzut nimic... - rezultatul final nu poate fi subiect de interpretări. Iar „U" Vinga trebuie să-i aștepte cu... flori pe cei din Zădăreni, pentru că, altfel, e bai mare. Și, în plus, mai ar avea nevoie „studenții" vingani și de prezența antrenorului Leo Pinta. • La Bârzava, gazdele - un pic dezumflate de ultimele rezultate - au trecut lejer de Armonia, o formație ce stă pe un loc călduț în clasament. Pentru Nelu Martin și ai lui, promovarea ar mai fi posibilă doar prin jocul rezultatelor. Dacă bat la Șiria...

DANIEL SCRIDON

CUPA ROMÂNIEI - LA PENULTIMUL ACT

Azi, se dispută semifinalele Cupei României, faza județeană. În primul joc, la Mailat, Voința din localitate întâlnește Armonia Ineu, în timp ce la Zădăreni, într-un meci al orgoliilor vor fi față în față Mureșul și Șiriana Șiria. Ambele întâlniri vor începe la ora 18.

R. R.

Fotbal - juniori

ROMÂNIA - UNGARIA 2-0 (1-0)

Ieri, pe stadionul UTA, în meci amical internațional de fotbal, România - Ungaria (jucători născuți 1988) 2-0 (1-0). Pentru „tricolori" au marcat: Ganea și Neaga. Revanșa va avea loc joi, în Ungaria.

admiterea pe internet.
(sau cum să intri din prima)

Vrei o conexiune dial-up care să nu sune niciodată ocupat?

Alege noul Dial-Up Link, singura conexiune dial-up din România care nu sună niciodată ocupat. În plus ai 6$ / lună* pentru primele 3 luni de trafic nelimitat. Cum ți se pare?

Intri din prima.

Decupează cuponul de mai jos şi vino cu el la cel mai apropiat dealer RDS Link ca să beneficiezi de reducerea despre care ți-am vobit.

Dial-Up Link. Intri din prima!

* Fără TVA (normal, dar ce mai contează TVA-ul la banii ăştia?). Oferta este limitată.

RDS link simți diferența?

Arad / Piața Spitalului, bl. 2B, parter
telefon: 0257 22.82.02 / e-mail: arad@rdslink.ro www.rdslink.ro

REDUCERE! ABONAMENTUL CU TRAFIC NELIMITAT 6$ LUNA

Completează acest cupon după care vino cu el la noi.

NUME _____

PRENUME _____

(c.)

PREȚURI EXTRAORDINARE !!!

MOTOROLA C333
59 $*

NOKIA 3310
49 $*

ALCATEL 311
20 $*

SIEMENS A50
30 $*

GRATUIT
Nokia 5110
Siemens C25
Maxon 3204
Motorola Talkabout

La telefoanele promoției:
husă, hands free şi încărcătoare auto cadou.

+ un cadou:
3 L ulei motor

Nokia 7110 625.000 lei*
Nokia 6110 650.000 lei*
Nokia 3210 325.000 lei*
Sagem Myx-3 2.600.000 lei*
Siemens C 35 325.000 lei*

OFERTA CONNEX
Cate o vacanta in doi, de 7 zile, in Spania, (Mallorca, Hotel 4*), pentru fiecare castigator al tragerilor la sorti zilnice, dintre cei care s-au abonat in ziua respectiva.
Regulamentul concursului este disponibil in mod gratuit oricarui solicitant la adresa de web www. Connex.ro
5 luni cu reducere de 50% la abonament (in primele 3 luni de contract si in lunile 11 si 12)
Oferta valabila pana la 15 iunie 2003.
* fara TVA; in limita stocului disponibil.

CG&GC®
SOLUȚII IT COMPLETE PENTRU BIROUL DVS.
Arad, B-dul Revoluție nr. 42 Tel.: 236-565, 0722/255.044

DEALER CONNEX

(C.A.)

Societate Comercială cu capital integral italian
Nuova Ario
angajează

CONTABIL-ŞEF
Cerințe:
- studii economice superioare
- spirit de analiză și inițiativă
- capacitate de lucru în echipă

CONTABIL
Cerințe:
- studii de specialitate și experiență în contabilitatea de producție
- spirit de analiză și inițiativă
- capacitate de lucru în echipă
- cunoștințele de operare în programul ARSOFT constituie un avantaj

Se oferă:
- salarii atractive
- bonuri de masă
- condiții de lucru optime alături de un colectiv tânăr și dinamic

Cererile și CV-urile se pot transmite prin fax la nr. 275.446 sau personal la sediul societății din str. Cocorilor nr. 24/A, informații la tel. 275.406.

(2628653)

S.C. LAMINORUL
S.A. Satu-Mare
Str. Soimoşeni nr. 29;
Tel.: 0261-768.538,
0744.546.410

produce şi livrează:

▲ oțeluri late, pătrate, semiovale

▲ sârmă calibrată în bare de la Ø 4 - Ø 12

▲ sârmă trasă mată

CALITATE GARANTATĂ CU UTILAJE PERFORMANTE

(3401317)

Oferim SPAȚII DE ÎNCHIRIAT cu posibilitate de cumpărare

1. Micălaca 338 sc.B lângă Billa— 67 m²
2. Micălaca 338 sc.A lângă Billa—191 m²
3. Micălaca 301 lângă Maranata—114 m²
4. Micălaca 547 lângă Orizont—398 m²
5. Micălaca 245 lângă Profi—90 m²
6. Zona Gării bl. I fosta Automoto—450 m²
7. Aradul Nou bl. 4 sc. A, zona Garii—216 m²

Informații 0722.275.565

(c.15)

ACUM MATROS 2000
La fiecare mp de...
• PARCHET LAMINAT
...folia izolantă - grosime 3mm- GRATUIT
• LAMBRIURI MDF i PVC
Tel.:0257 / 349 888 , 0722 / 253 222
Arad, C. A. Vlaicu nr. 28-32
(înainte de stadionul UTA-fosta școală de șoferi)
(c.544)

s.c. „MARCOTEX COMPANY" SRL

Angajează
- MAISTRĂ CONFECȚIONERE *pentru mașini - simple - Uberdeck*
- FEMEIE DE SERVICIU

Se asigură salarii atractive, bonuri de masă, un singur schimb.
Informații suplimentare la tel. 273.933 sau la sediul din str. Dâmboviței nr. 23 (Zona Fortuna)

(2614697)

s.c. Gospodărirea Comunală Arad S.A.
cu sediul în Calea Timișoarei nr. 61

anunță pe **TOȚI CETĂȚENII CARE AU ÎNCHIRIATE LOCURI DE VECI în cimitirele Eternitatea, Gai, Mureșel şi Pomenirea,** la care a expirat termenul de închiriere în anul 2002, sau în anii anteriori, **să se prezinte de urgență la administrațiile cimitirelor pentru a achita taxa de închiriere.**

Cei care achită chiria locurilor de veci până la data de 16.06.2003 inclusiv, beneficiază de o reducere de 10%.

Acceptăm şi plata în două rate, rata I până la data de 16.06.2003 şi rata a doua până la data de 01.08.2003, fără reducere de 10%.

Neachitarea taxei de închiriere în termenele de mai sus **are drept consecință pierderea dreptului de folosință a locurilor,** acestea urmând a fi închiriate altor persoane după data de 01.08.2003, în conformitate cu prevederile Regulamentului de organizare și funcționare a cimitirelor.

(3401329)

SOCIETATEA DE ASIGURARE REASIGURARE ARDAF S.A.
cu sediul central la Cluj Napoca şi structură teritorială dezvoltată la nivel național

ORGANIZEAZĂ INTERVIU
pentru ocuparea postului de
Inspector asigurări generale
în cadrul Sucursalei ARDAF ARAD

Persoanele interesate trebuie să îndeplinească următoarele caracteristici minimale:
- studii medii
- rezistență la stress, dinamism, comunicativitate, spirit de echipă
- abilitate de a-si atinge obiectivele
- capacitate de organizare
- disponibilitate pentru program prelungit

- experiența în domeniul asigurărilor sau în vânzări constituie un avantaj

Se oferă:
condiții moderne de muncă, recunoaştere profesională şi posibilitatea dezvoltării unei cariere în domeniu

Cei interesați sunt invitați să depună la sediul sucursalei ARDAF din ARAD Str.I.C.BRATIANU, nr.6-8, tel.: 256276, fax.: 251684 până în data de 30.05.2003, orele 16,00 dosarul personal cuprinzând:
- CV cu adresă completă;
- scrisoare de intenție.

Numai persoanele selecționate vor fi anunțate în scris sau telefonic în vederea participării.

(3401326)

S.C. LIPOMIN S.A. tel/fax 0257-563.093

oferă spre vânzare APĂ MINERALĂ NATURALĂ, marca LIPOVA

carbogazoasă şi plată, la sticlă de 1 litru, PET 0,5 l, 1,5 l, 2l
prin punctele de vânzare (desfacere a apei minerale LIPOVA):

1. Arad - Str. I.R. Șirianu nr. 15, persoană de contact: Marcu Jorjeta,	tel. 281.162
2. Arad - Str. Fragilor nr. 6, persoană de contact: Țigan Gheorghe,	tel. 289.073
3. Arad, str. N. Titulescu bl. 334, ap.19, persoană de contact: Șops Lucreția,	tel. 0745.500.946
4. Arad - Str. Griviței nr. 22, persoană de contact: Henegar Aurelia,	tel. 251.170
5. Arad - Str. P. Sporturilor nr.10, bl. 25, ap.39, persoană de contact: Cândea Bujor,	tel. 231.370
6. Arad - Str. Ciocârliei nr. 9, persoană de contact: Bulz Maria,	tel. 286.139
7. Arad - Str. Caransebeș nr. 26, persoană de contact: Roman Maria,	tel. 288.647 sau 288.009
8. Arad - Str. Arinului nr. 36, persoană de contact: Engler Tița,	tel. 287.028
9. Arad - Distribuitor AF Andreea, persoană de contact: Stoica Claudiu,	Bd. Mărășești nr. 33 tel. 232.090,0744.158.620
10. Arad-Distribuitor S.C. Olimp S.R.L., persoană de contact: Meteș Olimp,	Str. Cocorilor nr. 5, bl. B, tel.349.443 sau 0722.423.399
11. Arad - Distribuitor S.C. Eliezer S.R.L., persoană de contact: Chereș Cornel,	Str. O. Goga nr. 16+18, tel. 256.352

(3235818)

Societate comercială româno-italiană
angajează

CONTABIL/Ă AUTORIZAT

cu experiență în domeniul financiar-contabil și cunoștințe de operare PC.
C.V.-ul detaliat pe adresa de e-mail:
pusghe@yahoo.it
Relații la tel. 0745 410.405
Persoanele selecționate vor fi contactate pentru interviu.
(2614694)

ROMÂNIA
JUDECĂTORIA LIPOVA
Dosar 342/2003

SE CITEAZĂ PÂRÂȚII

Mocsonyi Livia, Sîrbu Maria, Crișan Iuliana, Inișca Ion, Matinca Ileana, Jurchescu Alexandru

cu domiciliul necunoscut, în proces cu reclamantul Consiliul Local Birchiș pentru acțiune în constatare, unificare și dezmembrare, cu termen de judecată la 6 iunie 2003, ora 8,00, la Judecătoria Lipova.
(2628655)

CONVOCATOR

In conformitate cu prevederile STATUTULUI Camerei de Comert, Industrie si Agricultura a Judetului Arad, se convoaca ADUNAREA GENERALA ORDINARA A MEMBRILOR, pentru vineri 23 MAI, orele 12.00 in Sala de Conferinte a EXPO ARAD INTERNATIONAL, Calea A. Vlaicu FN, cu urmatoarea ordine de zi:

1. Raportul Colegiului de Conducere asupra activitatii desfasurate in perioada iunie 2002 - mai 2003
2. Executia Bugetara pe anul 2002 si propunerea de buget pentru anul 2003
3. Raportul Comisiei de Cenzori
4. Diverse

Materialele pot fi consultate la secretariatul Camerei zilnic intre orele 9.00 - 12.30 si 13.00 - 15.00. Membrii Camerei pot depune propunerile sau obiectiunile lor la secretariatul Camerei pana joi 22.05.03 orele 12.00.

NICOLAE BACANU
Presedinte
(c.)

EUROCONSULT
Arad, str. Gheorghe Popa nr.7, tel./fax: 057 - 259 148

angajează economist

- studii de specialitate
- vechime în muncă de minim doi ani
- cunoștințe privind conducerea evidenței financiar-contabile până la nivel de bilanț, inclusiv
- cunoștințe operare PC
- seriozitate, spirit de echipă, responsabilitate

CV - scrisoare de intenție se depun la sediul firmei, str. Gh. Popa (fosta Stejarului) nr. 7, ap. 1, Arad, sau pe e-mail la arad@euroconsult.ro până în data de 30 mai 2003.
Vor fi solicitați pentru interviu doar candiații selecționați. Informații la 0257-228505 sau mobil 0722 453473
(3401328)

S.C. JRL EDITION SRL

producător belgian de mobilă

angajează pentru fabrica din Arad - Zona Parc Industrial Vest

TAPIȚERI

cu experiență în domeniul holurilor tapițate în stofă și piele

Compania asigură
condiții excelente de lucru, transport gratuit, salarii competitive, bonuri de masă.

Cererile de angajare se pot completa pe str. I. C. Brătianu (fosta 30 Decembrie) nr. 19, parter.

Informații suplimentare la telefon 228.832.
(3401330)

S.C. **Asirom** S.A. **vă oferă protecție**

și în cazul accidentelor de circulație pentru pagube produse terților din vina dvs., prin încheierea asigurării RCA 2003 rata a II-a la sediile noastre.

Puterea financiară a societății și calitatea serviciilor oferite sunt garanția plății despăgubirilor cuvenite cu promptitudine maximă.

ASIROM își așteaptă clienții fideli pentru încheierea asigurării rata a II-a RCA 2003.

Cu Asirom bogat și asigurat
(3401327)

LICHIDARE DE STOC CALCULATOARE SECOND HAND

MATRIX COMPUTERS
(C.A.)
str.LUCIAN BLAGA TEL.: 211108

ANIVERSĂRI

Un călduros LA MULȚI ANI la zi aniversară, dragului nostru coleg și prieten COSTEL ZAHARIA. Colegii de la PIAȚA ARADULUI. (9890)

MATRIMONIALE

Pensionar, 51 ani, doresc căsătorie, salariată, pensionară. SARI VIOREL, sat SÂMBĂTENI nr. 356. (9803)

VÂNZĂRI APARTAMENTE O CAMERA

Vând urgent garsonieră, confort II, Vlaicu, etaj II. Telefon 242712. (9820)

VÂNZĂRI APARTAMENTE DOUĂ CAMERE

Vând apartament Legea 112, Vlaicu, în bloc, 2 camere din 3, etaj III. Telefon 0744.813.406. (7282176)

Vând apartament ultracentral, etaj I, preț bun. Telefon 0744.813.406. (7282176)

Vând apartament 2 camere, parter, Miorița, bun privatizare, 14.700 Euro. Telefon 0257/265541. (9663)

Vând 2 camere Vlaicu, 70 mp, 11.600 Euro; și ultracentral, 20.000 Euro, negociabil. Telefon 279718; 0744.542.931. (9666)

Vând apartament cu 2 camere, renovat, contorizat, balcon, Podgoria. Telefon 284521 sau 0744.150.688. (9764)

Vând urgent apartament 2 camere, ne(mobilat), semidecomandat, îmbunătățit, contorizat + boxă, zona Tic-Tac, bloc A53, etaj I, scara A, ap. 6, 13.500 Eu, negociabil. Telefon 0257-275655, 0724.502.675. (9747)

Vând apartament 2 camere, decomandat, îmbunătățit, Micălaca - 300, preț 14.500 Euro. Telefon 0257/213113; 0740.069.779. (9809)

Vând apartament 2 camere, Calea Romanilor, 16.000 Euro, etaj 4/4. Telefon 282744. (9833)

VÂNZĂRI APARTAMENTE TREI CAMERE

Vând apartament ultracentral, 3 camere, etaj IV, str. Meșianu. Telefon 285085. (9677)

Vând apartament 3 camere, Micălaca, preț 16.500 Eu. Telefon 368311. (9570)

Vând apartament 3 camere, decomandate, zona 700. Telefon 219234, 0722.562.024. (9628)

Vând apartament 3 camere, parter (str. Milea), bun pentru birou, cabinet etc. Telefon 0722.606.527. (9647)

Vând apartament 3 camere, super, P-ța Spitalului, Miorița. Telefon 279718; 0744.542.931. (9666)

Vând apartament 3 camere, decomandat, Micălaca, proaspăt renovat, nelocuit, meritâ văzut. Telefon 262029; 0723.089.013. (9706)

Vând apartament 3 camere, etaj II, central, Grădiște, toate utilitățile. Telefon 218130; 230383. (9718)

Vând apartament 3 camere, renovat, tip Samantha, 34.000 Euro; cu garaj 36.000 Euro. Telefon 250202 sau 0722.344.785. (9815)

Vând apartament 3 camere UTA Z 25, etaj I, decomandat, îmbunătățiri, 2 WC, pivniță, 24.500 EU. Telefon 0723.523.389; 271202. (7282777)

VÂNZĂRI APARTAMENTE PATRU CAMERE

Vând apartament 4 camere, central 1/1, cu garaj, boxe, 29.000 Euro. Telefon 217224; 267877. (8485)

Vând apartament 4 camere, mobilat, utilat, contorizat. Telefon 0257/272678. (9671)

Vând apartament 4 camere, Micălaca, renovat, contorizat, 2 băi, balcon. Telefon 284521 sau 0744.150.688. (9764)

VÂNZĂRI CASE

Vând ieftin, la Trei Insule, casă nouă, parter, etaj. Telefon 0740.685.886. (9691)

Vând convenabil, casă mare în Arad, strada Adam Muller Guttenbrunn, nr. 75, toate dependințele. Telefon 0744.781.153; 278064; 287720.

Vând casă, vis-a-vis Strand Gai, 2 intrări, tot confortul, piscină, saună, agrement, curte, posibil privatizare, preț foarte mic. Telefon 284000, 0788.352.770. (9724)

Vând casă tip vilă, 5 camere, apă rețea, suprafață 3.000 mp, central, Socodor 8. Telefon 218130; 230383. (9718)

Vând convenabil casă, în faza de finisare, cu grădină mare, în Păuliș nr. 223. Telefon 536388, 0744.633.584. (8869)

Vând VILĂ DEOSEBITĂ, complet utilată ultramodern, în MUREȘEL, Aradul Nou, 300.000 Eu. Telefon 0722.381.749. (9088)

Vând casă mare în Pecica, 2.100 mp, front stradal 20 m, 4 camere, bucătărie, baie, apă curentă, preț 25.000 Euro, negociabil. Telefon 469561, 275073, 0740.046.200. (9305)

Vând casă de vacanță renovată, în Săvârșin, pe Valea Troaș, 4.000 mp, preț 11.000 USD. Telefon 0740.069.907. (9598)

Vând casă cărămidă, 3 camere, anexă, grădină mare, Chișineu Criș, str. Brândușei nr. 42. Telefon 0723.506.155, 0257-520589. (9615)

Vând casă în Radna, la DN7, excelent pentru locuit și privatizare și teren în Lipova, Timișorii 111. Telefon 563027. (9534)

Vând casă, comuna Cărand, 180.000.000 lei, negociabil. Telefon 0722.657.190; 0788.470.235. (9687)

Vând, în Ineu, str. Avram Iancu nr. 3, casă, central. (6163533)

Vând casă mare în Săntana, utilități, posibilitate privatizare. Telefon 0788.316.000; 0723.229.931; 0259-268076. (9022)

Vând casă 4 camere, grădină mare, lângă Arad, posibil casă de vacanță, 5.800 Eu. Telefon 0742.977.208. (9737)

Vând casă în Nădlac, vizibilă îm 22-27. Telefon 474456, 272691. (7282762)

Vând (închiriez) construcție nouă, cu etaj, 600 mp, central, ideal privatizare. Telefon 0740.212.750. (9771)

Vând apartament la casă, 4 camere, 2 băi, bucătărie, totul front stradal, încălzire gaz proprie, ne(mobilat), îmbunătățiri deosebite, posibilități birouri cu intrare din stradă, curte comună, garaj, cumpărat cu Legea 112, zonă centrală (str. Afinelor). Telefon 250308, 0722.692.973. (8675)

Vând casă Chișineu-Criș, str. Ghioceilor nr. 14. (6449862)

Vând casă în Șeitin, preț negociabil. Telefon 282744. (9833)

Vând casă deosebită, 4 camere, terasă închisă termopan, tot exteriorul termopan, baie cu cabină duș, jacuzzi, bucătărie mobilată occidental, gresie, faianță, grădină mare, garaj, clădire separată cu 4 încăperi, totul cărămidă, Aradul Nou, str. A.M. Guttenbrunn nr. 77, preț 78.000 Euro, negociabil. Merită văzută! Telefon 278181; 0723.636.572. (9850)

Vând casă cu grădină în comuna CENAD, nr. 227, jud. Timiș. Informații la nr. 171. Telefon 0257 - 250709, 0745.940. 067.

Vând casă în localitatea Turnu. Telefon 0723.367.595. (9870)

VÂNZĂRI SPAȚII

AGROMEC - CERMEI, vinde două hale de producție, suprafața 2500 mp, toate utilitățile, stația PECO - TÂRNOVA. Telefon 0744.781.153; 328143; 278064.

Vând SPAȚIU COMERCIAL, zona Fortuna, 38 mp. Telefon 0744.645.923. (9425)

Vând (închiriez) SPAȚIU, 30 mp, cu 20 mp pivniță, renovat. Telefon 0257-232948, 0724.695.842. (9746)

VÂNZĂRI TERENURI

Vând loc de casă, 4.000 mp, la șosea asfaltată, zonă centrală Socodor. Telefon 218130; 230383. (9718)

Vând 5.500 mp teren intravilan, apropiere Casarom. Telefon 0722.355.963. (9291)

Doar 5 Euro/mp 22.000 mp parcelabil, Sere - Grădiște. Telefon 235171, 0745.365.755. (9592)

Vând 2.500 mp teren și clădire de 100 mp, la 10 km de Arad, șosea, curent electric. Telefon 0257/271033. (9649)

Vând 3 ha teren la centura orașului. Telefon 0740.826.371. (9704)

Vând teren 1.000 mp, în Cruceni, apă, curent trifazic, cabană din lemn și îngrădit, preț negocibail 8.000 Euro. Telefon 285803, 0740.088.140. (9612)

Vând parcelă de 37,4 ha teren agricol (pășune) în Belotinț, preț negociabil. Informații telefon 0723.747.302. (7282057)

Vând teren arabil 3,5 ha, lângă Sederhat. Telefon 469031. (7282771)

VÂNZĂRI AUTO

Vând Dacia 1310, 2000, injecție, stare foarte bună, 23.000 km, 3.000 Euro. Telefon 231980. (9678)

Vând 2 Ford Sierra, 1986, înmatriculat 1992 cu vamă, pentru recarosare, VW Santana, Opel Ascona C (sau piese). Telefon 218909; 0722.295.928. (9728)

Vând Dacia 1310, CIV, numere noi, 550 Eu; Mitsubishi Saporo, înmatriculat 400 Eu. Telefon 0744.133.095. (p)

Vând Dacia 1310, an 1990, CIV, numere noi, 900 Euro. Telefon 0723.045.296. (9701)

Vând Dacia 1300, an 1980, CIV, numere noi, impecabilă, 900 Euro, negociabil. Telefon 0724.131.520. (9701)

Vând Fiat Croma benzină, 750 USD. Telefon 0788.230. 485. (9320)

Vând autotractor Leaz cu semiremorcă, stare bună, 4.200 Euro, negociabil. Telefon 0742.997.743; 515080. (9391)

Vând combină John Deer trier-at grâu. Telefon 474528, orele 8-10, zilnic. (9406)

Vând Dacia Breck, an 1997, RAR 2005, 2.130 Euro, negociabil. Telefon 0744.492.064. (7282191)

Vând Dacia, fabricație 1994, stare impecabilă, 1.550 Eu. Telefon 0723.918.883, 0740.838.255. (9432)

Vând/schimb BMW 318 cu Dacie + diferență, 310 Euro. Telefon 0723.918.883. (9657)

Vând Dacia Breck, alb nova, an 1998, preț 1.950 Euro. Telefon 235742; 0745.409.103. (9717)

Vând ARO 320 carosat, stare foarte bună. Nădlac, telefon 0257/474751. (3913314)

Vând ARO camionetă, 320, 4x4, preț negociabil 3.800 Eu. Telefon 276375, 0744.555.213. (9612)

Vând autovidanjă Diesel, 4.000 l și autocisternă apă R12215, 8.000 l. Telefon 0745.522.014. (6163535)

Vând Renault 25 Turbo DX. Telefon 273350. (9652)

Vând Opel Commodore. Închiriez garaj cărămidă, ultracentral. Telefon 0257-232948. (9746)

Vând Dacia 1310, 1996, unic proprietar, 1.650 Eu, negociabil. Telefon 277321, 0724.257.818. (9776)

(Continuare în pagina 13)

Canon

ELECTRONIC SHOP

Arad: P-ța UTA, bl. U1-2, tel/fax: 0257/271123; 271642; 289642
Timișoara: Bd. 16 Decembrie 1989 nr. 7 tel/fax: 0256/196684; 196845

ANGAJEAZĂ:

Personal calificat, cu experiență în domeniul IT pentru departamentele

TEHNIC și COMERCIAL

Depunerea CV-urilor se face personal la sediul firmei din Arad, P-ța UTA Bl. U1-2 parter, între orele 8-17 până la data de 30.05.2003

Numai candidații selectați vor fi contactați.
(3401333)

Urmare din pagina 12)

âând Dacia 1310, 1994, unic
prietar, 1.550 Eu, negociabil.
efon 277321, 0724.257.818.
76)

Vând microbus Ford-Transit,
locuri. Telefon 0722.275.
. (9796)

Vând Peugeot 306, 1,8i, an
96, înmatriculat România
02, servo, ABS, airbag, RC
rion, trapă, închidere cen-
izată geamuri, uși, sistem
ifurt, 5.300 Euro, negociabil.
efon 0723.870.245. (9795)

Vând Dacia 1310, stare foarte
nă, 900 Euro, negociabil.
efon 0740.793.296. (9788)

Vând Dacia Breck, an 1996,
niremorcă Padiș Salonta.
efon 218042; 0744.958.818.
86)

Vând Saviem basculant, 7,5
stare bună de funcționare.
lefon 462011 sau 462185,
ă ora 17. (6449574)

Vând VW Pasat 1,6 Diesel,
natriculat, an 1985, preț
950 Euro. Telefon 0257/
1602, după ora 16. (9828)

Vând VW Golf II, Ford Tran-
caroserie Opel Kadett, neîn-
triculate. Telefon 0723.765.
6. (9823)

Vând Dacia Papuc, 1997, CIV,
mere noi, VT, asigurare, motor
u, 1.600 Euro, negociabil.
lefon 0723.045.296. (9822)

Vând motor Saviem, stare
nă, remorcă cisternă 4 roți,
pacitate 3.600 l, două com-
rtimente, semănătoare ce-
le SUP 29. Informații Răpsig
3, telefon 0745.529.808.
319)

Vând tractor U650, în perfec-
stare de funcționare. Telefon
5009. (7282616)

Vând piese schimb tractoare U
0, IFA. Telefon 0257 - 217111
u 0744.486.117. (9876)

Vând caroserie completă
ercedes Cobra, 350 EU.
lefon 0740.146.940. (9884)

Vând Ford Escort an fabri-
ție 1981, înmatriculat non
ofit (se poate transcrie), 800
J. Telefon 0740.146.940.
884)

Vând motor Mercedes Cobra
400 cmc, 400 EU. Telefon
740.146.940. (9884)

Vând Opel Kadet tip Cielo an
bricație 1989, cu factură
ianțe pentru recarosare, 300
J. Telefon 0740.146.940.
884)

Vând Ford Sierra 1991,
ombi Diesel; Dacia Nova
000. Telefon 218317, 0745.
46.497. (7282772)

Vând Dacia an 1994, motor
K, preț 1380 EU, remorcă
alonta, 250 EU. Telefon
75390. (7282775)

Vând Opel Astra 1,7 DTI an
bricație 2001, model selection
bastru metalic, climă, 3 uși,
entral ABS, 4 airbag, CD,
olan multifuncțional, jenți alu-
iniu, preț negociabil 9250 EU.
elefon 0766.565.711.
282778)

VÂNZĂRI ELECTRO

Vând ieftin TELEVIZOARE OLOR, MAȘINI SPĂLAT UTOMATE, LĂZI și COM-INE frigorifice. Ofer GA-ANȚIE și POSTGARANȚIE. elefon 274600. (8152)

Vindem CASE MARCAT ISCALE, CÂNTARE ELEC-RONICE și CONSUMABILE. elefon 272727. (8731)

Vindem CASE MARCAT ISCALE, CONSUMABILE, ÂNTARE ELECTRONICE. elefon 211211, 281188. (c.)

Vindem, numerar sau în ate (second hand) MAȘINI E SPĂLAT, TV COLOR, RIGIDERE, COMBINE, LĂZI, ITRINE FRIGORIFICE, CON-ELATOARE, Calea Radnei r. 225. Telefon 0257-259339, 63027, 0744.706.321. (8857)

Vând aparat înghețată Capriggiani, stradal. Telefon 514910; 0722.376.339. (9495)

Vând PII, 500 MHz, 128 SDRAM, 1,58 HD, monitor digital 15'', 220 Eu. Telefon 272180, seara. (9758)

Vând cameră video digitală, nouă, Germania, cu prelucrare imagini pe calculator, 6.500.000 lei. Telefon 0722.698.812. (9795)

Vând TV COLOR, MAȘINI DE SPĂLAT AUTOMATE, COMBINE FRIGORIFICE cu garanție, plata în 2 rate. Telefon 251392. (9794)

Vând ieftin TELEVIZOARE COLOR, diferite diagonale, cu garanție. Telefon 338090. (9852)

Vând frigider în stare bună, preț 2.000.000 lei. Telefon 289042. (9842, 44)

VÂNZĂRI DIVERSE

Vând ȘTRAF BASCULANT, stare foarte bună, REMORCĂ ARO, capacitate 2.000 kg și 1.200 kg de OVĂZ. Telefon 265998, între orele 18-20.

Vând dormitor „Drobeta", stare foarte bună, preț 3,5 milioane și centrală termică pe cărbune, lemne, gaz, germană, completă, preț 15 milioane. Telefon 0744.797.824 sau 274533. (9848)

Vând BAZIN ÎNOT diametrul 4,5/0,90, 300 $. Telefon 285269. (9271)

Vând FIER BETON - 14.000 lei/ kg; ELECTROZI SUDURĂ - 50.000 lei/ kg; CUIE - 19.000 lei/ kg, str. Independenței nr. 7 (Bujac). Telefon 273785, 0745.320.938. (p)

Vând GARAJ ULTRACENTRAL, cu extras CF. Telefon 0744.784.443. (9633)

Vând CUIE, SÂRMĂ NEAGRĂ și ZINCATĂ, PLASĂ RABITZ, str. VRABIEI 4. Telefon 289997. (8382)

Vând BOLȚARI, calitatea I, 14 modele, prețuri negociabile. Telefon 0745.634.885, 0744.971.051. (9030)

Vând VACI GESTANTE și cu lapte, CAI rasă grea, OI și PORCI. Telefon 0740.962.931. (9806)

Vând DETECTOR GAZ pentru instalații cu termotecă-aragaze. Telefon 0740.848. 239. (9103)

Vindem TERMOTECI noi, INSTALAȚII complete, rate, montaj gratuit. Telefon 0740.848.239. (9103)

Vând COLȚARE, CANAPELE, FOTOLII. Telefon 286069. (9452)

Vând NISIP, BALAST, la domiciliul clientului. Telefon 257769. (9426)

Vând SARE la saci și bulgări. Telefon 0745.275.056. (9605)

Vând TERMOTECI, BOILERE, CONVECTOARE (pe gaz), pompe de recirculare. Garanție. Telefon 0740.249. 544. (9636)

Vând canapea extensibilă, 2 fotolii, dulap cu două uși, congelator cinci sertare, mașină spălat automată, mașină de cusut Casnica și electrică Nicoleta. Telefon 250815. (9629)

PUI DE ȘIRIA! Vindem populației, în limita stocului, la ferma PRODAGRO CETATE din Șiria, PUI VII de circa 350 g, vineri, 23 mai 2003, sâmbătă, 24 mai 2003. (9679)

Vând MOBILIER BIJUTERIE sau FARMACIE. Telefon 0721.379.673 sau 219772. (9711)

Vând LEMNE FOC, NISIP, BALAST, la domiciliu. Telefon 413222 fost 277027. (8368)

Vând BOLȚARI TERMOIZOLANȚI 300x250x200, 9.200 lei, mc 615.000. Telefon 0257 - 281491, 0722.381.750. (9077)

Vând PLASĂ GARD - 27.000 lei/kg; PLASĂ SUDATĂ și alte MATERIALE de CONSTRUCȚII, str. Conta 1. Telefon 273862. (9090)

Vând PARCHET FAG, pervazuri, palux, prețuri minime. Telefon 235271; 0744.555.338. (9106)

Vând 2 porci 110-110 kg. Telefon 212526. (9756)

Vând porc și purcei, Șoldei. Telefon 286048, mobil 0724. 705.341. (9644)

Vând (schimb cu cereale) 25 purcei rasă carne. Telefon 287230. (9697)

Vând cositoare cu discuri, centrifugă, MET de ierbicidat de 600 lt și de 300 lt. Telefon 534378. (9750)

Vindem BORHOT BERE, 500 lei/ kg. Informații și programări telefon 0745.370.403. (9770)

Vând FERMĂ ANIMALE - ARAD. Telefon 0722.344.785 sau 0257/250202. (9815)

Vând pătuț nou, jumătate preț, str. Grigore Alexandrescu nr. 44. (9799)

Vând cort iglu, import Germania, nou, folie dublă aluminizată, hol, 3-4 persoane - 2.700.000 lei, negociabil, sac de dormit - 15°C, tip Sarcofag - 1.500.000 lei, negociabil. Telefon 0722.698. 812; 0723. 870.245. (9795)

Vând 2 to porumb la Ineu, preț 5.500 lei/kg. Telefon 0740.172. 327. (6449576)

Vând cazan încălzire centrală, pe combustibil solid, putere calorică 106 KW. Telefon 313515. (7282617)

Vând lucernă verde de pe teren, netăiată. Cumpăr țiglă de Jimbolia, din demolări, marca Leul. Telefon 276897. (9859)

CUMPĂRĂRI TERENURI, IMOBILIARE

Cumpăr HALĂ INDUSTRIALĂ pentru producție CONSTRUCȚII METALICE, eventual cu utilaje, suprafață minimă 500 mp. Telefon/fax 0257-280190, orele 9-15. (9295)

Cumpăr subsol - demisol, aproximativ 100 mp, ultracentral, central. Telefon 0744. 248.269. (9726)

CUMPĂRĂRI ELECTRO

Cumpăr frigider 600.000 - 700.000, lăzi, congelatoare, combine frigorifice 1.200.000 - 1.500.000. Telefon 273965, 0721.838.968. (7282776)

CUMPĂRĂRI AUTO

Cumpăr AUTOMACARA 12,5, 16 sau 18 tone, numai în stare de funcționare. Telefon 0744.523.701. (9090)

Cumpăr microbus Diesel, cu plata în rate. Telefon 0745. 275.056. (9605)

Cumpăr Dacia, CIV, numere noi, ofer 6-8 milioane lei. Telefon 0721.060.093. (9548)

Cumpăr Dacia Nova, după 1998, în stare foarte bună. Telefon 260491. (9793)

CUMPĂRĂRI DIVERSE

Cumpăr tulpină de nuc, ofer 2.500.000-3.000.000 lei/mc. Telefon 0724.673.071. (9673)

Cumpăr 10-50 tone porumb boabe. Telefon 0745.037.225. (9520)

Cumpăr, închiriez garaj, zona Profi Vlaicu. Telefon 0744.664. 730. (7282774)

LOCURI DE MUNCĂ

SC „MOBIL ART" SRL angajăm TÂMPLARI calificați. Informații telefon 216735. (9343)

ARCONTA, tâmplărie PVC, angajează INGINER TCM cu experiență, MUNCITORI CALIFICAȚI. Telefon 256342. (9597)

Angajăm OSPĂTARI și PIZZARI. Telefon 211994, orele 8-16. (9613)

Angajez ZIDARI, ZUGRAVI, FAIANȚORI, MUNCITORI NECALIFICAȚI. Telefon 234216; 0740.696.157. (9685)

SC SILVANIA angajează CONFECȚIONERE. Str. Renașterii nr. 60, Micălaca. Telefon 0257/279624. (9672)

SC TRAFIC CLUB SRL angajează BARMANI(E) și OSPĂTARI(E) pentru ȘTRAND. Telefon 0722.509.401. (9681)

FIRMĂ DE PUBLICITATE angajăm absolvenți liceu, școli profesionale, elevi sau studenți, pentru CAMPANIA PRIMĂVARĂ-VARĂ. Oferim salar 3.900.000, un bilet pe litoral. Telefon 218757; 0788.382.463. (9707)

TOP SECURITY Arad, Piața Sârbească 1, telefon 281410, 280228, angajează PERSONAL PAZĂ, domiciliu în Arad. (9311)

SC „TEX SYLVANA COMPANY" angajează CONFECȚIONERE mașini simple, triplock, mașini speciale, CTC-istă. Se asigură salarii atractive, bonuri de masă, decontare abonamente transport. Informații telefon 0740.614.987 sau la sediul din Piața Romană, ap. 2-3 (etaj - fosta Farmacie Boul Roșu). (9646)

Caut MUNCITORI pentru DEPOZIT MATERIALE CONSTRUCȚII în UNGARIA. Telefon 0740.965.225. (9749)

Angajăm PERSOANĂ calificată pentru BIROU; MAȘINISTE experiență. Telefon 278754, 278313. (9698)

SC ASFALT SA angajează: 2 FOCHIȘTI AUTORIZAȚI pentru stația asfalt; 1 MACARAGIST AUTORIZAT pentru MT 100. Informații suplimentare Arad, str. 6 Vânători nr. 55a sau telefon 270568. (9772)

FIRMĂ DE TRANSPORT PERSOANE căutăm AGENȚI VÂNZĂRI (din mediul urban și rural) care să posede autoturism propriu, posibilități de câștig foarte mari. Trimiteți Curriculum vitae + poză la OP3, CP137, Arad. (9769)

FIRMĂ INTERNAȚIONALĂ în domeniul finanțărilor imobiliare caută CONSILIERI VÂNZĂRI. Informații 0257-280508. (9761)

COAFURA „PALASZ" caută COSMETICIANĂ cu autorizație. Telefon 214140 sau 0745.614.028. (9760)

Angajăm REPREZENTANT VÂNZĂRI în domeniul articolelor birou. Cerințe: studii superioare, permis cat. B. Telefon 0744.397.431. (6776)

Angajăm VÂNZĂTOARE și AJUTOR COFETAR PATISER. Telefon 0745.574.530. (9781)

Angajăm VÂNZĂTOARE punct alimentar. Telefon 256580 sau 0788.333.298. (9762)

MAXTHERM angajează VÂNZĂTOR pentru magazin instalații termice. Telefon 349464. (7282765)

SIRCOM SÂNLEANI angajează pentru secția de confecții metalice: INGINER, SUDORI CO2, LĂCĂTUȘI MECANICI. Se asigură transportul. Telefon 381800; 0721.315.686. (9802)

Angajăm 2 MUNCITORI NECALIFICAȚI, 3 ZIDARI, 3 ZUGRAVI. Telefon 285862. (9801)

SOCOM „PIELARUL" ARAD, angajează CONFECȚIONERE fețe încălțăminte calificate; MAȘINISTE la masă, la mașină de subțiat marginea pielii și ȘTANȚATORI în piele și căptușeală. Informații telefon 236116; 236290 sau la sediul societății din str. Ghiba Birta nr. 16, Biroul Personal. (9797)

SC J&H CONSTRUCȚII METALICE SRL SÂNTANA angajează INGINER. Relații suplimentare telefon 374200. (6449575)

Angajez BARMANI și AJUTOR BUCĂTAR, SC „TEO ET COMP" SRL Aradul Nou. Telefon 0740.673.583. (9834)

S.C. FEMINA FASHION VLADIMIRESCU angajează CONFECȚIONERE ÎMBRĂCĂMINTE. Telefon 0745.769. 211, str. Gării nr. 59, VLADIMIRESCU. (9825)

Revista MOTOR XTREM angajează AGENȚI DE VÂNZĂRI pentru colaborare pe termen lung. Telefon 021/ 224.23.03. Fax 021/224.10.29. (f., 3401322)

SC DORILI STAR SRL, secția GALȘA angajează CONFECȚIONER cu experiență, salar 3.500.000, bonuri masă, transport gratuit. Telefon 531668, orele 9-13. (9849)

DRESS COMPANY angajează CONFECȚIONERI mașini de cusut. Telefon 289458, 213484. (9840)

PRODMODERN angajează MAȘINIȘTI CONFECȚII ÎNCĂLȚĂMINTE. Telefon 211252. (9839)

SC ARIES TEXTILE SRL ARAD, Calea Radnei nr. 187, angajează PERSONAL pentru CĂLCAT, manual și automatizat; PERSONAL pentru AMBALAT. Experiență de cel puțin un an constituie un avantaj. Telefon 219811, 219820, 219822. (9838)

Angajăm BARMANĂ. Telefon 0745.080.304. (9860)

Societate comercială angajează TÂMPLARI sau MUNCITORI NECALIFICAȚI. Telefon 259088; 0723.352.966; 515272. (9857)

Angajăm CONFECȚIONERE cu experiență, salarizare bună și FEMEIE DE SERVICIU 4 ore/zi. Telefon 211214. (9867)

Angajăm BRUTARI sau AJUTORI de BRUTARI. Telefon 281044, 0721.448.215. (9873)

EURO STIL angajează MONTATORI MOBILĂ. Telefon 0257 - 270930. (9875)

Angajăm VÂNZĂTOARE în domeniul alimentar. Telefon 219895, 0722.629.878. (9879)

SC „TOURING EUROPA-BUS ROMANIA" SRL angajează AGENT TURISM. Condiții: experiență în domeniu, permis de conducere, studii medii - superioare, cunoscător al limbii engleze sau germane. CV se depun la sediul firmei din Bd. Revoluției, nr. 31 sau la telefon/fax 0257 - 250397 sau 0722.212.464. (9882)

MR. FAB. angajează LĂCĂTUȘI, SUDORI, ZIDARI, ZUGRAVI. Telefon 275250, 0788.345.073. (7282773)

Brutăria STADION angajează FEMEIE DE SERVICIU. Informații Piața UTA 45-55. (7282772)

PRESTĂRI SERVICII

SILDOR PROD.
Reparații montaj, FRIGORIFICE și AER CONDIȚIONAT. Vânzări VITRINE, RAFTURI și CAMERE FRIGORIFICE, NOI. Telefon 0257-349121, 0257-270622. (c. 32)

Școala șoferi, col RUSU, B-dul Decebal nr. 18, telefon 283696, la cele mai MICI PREȚURI, curs complet 30 ore CONDUCERE. (8928)

CURSURI CALIFICARE, SPIRU HARET, diplome valabile, MASEUR PROFESIONIST. Telefon 280967. (8431)

Execut ZIDĂRIE, TENCUIELI, ZUGRĂVELI, GRESIERI, ACOPERIȘURI, IZOLAȚII, ȘARPANTE, PARCHETĂRI, RIGIPS, CONSOLIDĂRI, SUBZIDIRI, DEMOLĂRI. Telefon 234216; 0740.696.157. (9685)

SC ET@LON SRL cu sediul în Arad, Calea Timișorii, nr. 75, oferă servicii GRATUITE de CONSULTANȚĂ pentru înființarea de IMM-uri șomerilor și persoanelor aflate în căutarea unui loc de muncă. Informații la telefon 287707. (9274)

Execut RULOURI lemn TEI, PLASTIC, import; OBLOANE MOBILE LEMN. Plate rate. Telefon 0256-471939; 0722. 287.596. (9084)

Execut INSTALAȚII SANITARE, ÎNCĂLZIRE, GAZ, CONTORIZĂRI, SCURGERI SEPARATE. Telefon 514859. (9798)

Oferim CONSTITUIRI, MODIFICĂRI societăți comerciale, asociații, COD UNIC. Strada HORIA nr. 2. Telefon 254740. (9826)

S.C. „CRISTEMA" SRL execută CASE LA CHEIE, clasice și din lemn, lucrări în piatră. Telefon 0745.979.659; 0744. 787.483. (9821)

Executăm CONSTRUCȚII garanțial, ACOPERIȘURI, TENCUIELI, ZIDĂRIE, faianțări, zugrăveli, PARCHETĂRI, preț avantajos. Telefon 0724.473.584. (9861)

DIVERSE

DRAGĂ MAMĂ, am împlinit 7 ani și EU cu TATA te așteptăm cu multă dragoste și dor. MIȚĂ, ȚIȚI. (9791)

(Continuare în pagina 14)

(Urmare din pagina 13)

PRIMĂRIA MONEASA organizează luni, în 26 mai 2003, ora 12, LICITAȚIE PUBLICĂ pentru concesionare teren în vederea construirii spații comerciale. Telefon 0257-313010. (9763)

PRIMĂRIA MONEASA organizează luni, 26 mai 2003, ora 10, LICITAȚIE PUBLICĂ pentru vânzarea mijloacelor auto incomplete. Telefon 0257-313010. (9763)

PRIMĂRIA MONEASA primește oferte până luni, 26 mai 2003, în vederea măsurătorii terenurilor vegetație forestieră. Telefon 0257-313115. (9763)

Emilia, din Curtici, mulțumesc vrăjitoarei
AURELIA ARDELEANCA
din Arad. La prima ședință de Magie Albă mi-a dezlegat fetița de blesteme și farmece și mi-a lecuit soțul de beție. Cei cu probleme sunați cu încredere la telefon 0257-263951, 0723.924.535. (9767)

Ofer VALUTĂ împrumut în condiții avantajoase. Telefon 0742.900.138. (9039)

Anonim. Mulțumesc doamnei
SUNITA,
m-a lecuit de beție. Telefon 277474, 0744.236.127. (9582)

Violeta, Arad, sincere mulțumiri
TAMAREI,
mi-a lecuit băiatul de epilepsie. Acum suntem fericiți. Telefon 368624. (9640)

Elena, mii de mulțumiri
VALERIEI ZENA
mi-a adus iubitul înapoi. Sunați 0257-262935, 0744.288.220. (9641)

Doctor stomatolog, Arad, transmite mulțumiri doamnei
VALENTINA
căci i-a lecuit fiul de beție. Telefon 0257/231258. (9648)

CITAȚII

Se citează la Biroul Notarial Public ADRIAN VLAI din Arad, B-dul G-ral V. Milea nr. 11 doamna TITIHAZAN RODICA, cu domiciliul necunoscut, în vederea dezbaterii succesorale după defuncta BERAR MINA, fost căsătorită TITIHAZAN pentru data de 21 mai 2003, ora 12. (9158)

TURISM

Pletl

Asigură zilnic transport de persoane GERMANIA pe ruta: Passau-Regensburg-Nürnberg-Würzburg-Aschaffenburg-Frankfurt-Giessen-Siegen-Köln-Düsseldorf-Essen-Dortmund-Deggendorf-Landshut-Mühldorf-Augsburg-Ulm-Heilbronn-Stuttgart-Karlsruhe-Mannheim. Călătorii în autocare noi, moderne, însoțitoare de bord, două bagaje gratuite, o masă caldă în UNGARIA. Cu plecare din KARLSRUHE: SPANIA, FRANȚA, PORTUGALIA. Intermediem asigurări medicale. Informații și înscrieri la Agențiile PLETL din: ARAD: telefon 0257 - 252291; LIPOVA: telefon 0257 - 561377; 0257 - 563011; CHIȘINEU CRIȘ: telefon 0722.985.146. (c. 49)

OFERTĂ TURISTICĂ în stațiunea EFORIE SUD, hotel 3 stele. Telefon 281036. (c. 48)

ÎNCHIRIERI

Închiriez (ofer) apartament 2 camere, nemobilat, 2 balcoane, 60 mp, Podgoria, etaj 3, 100 Euro, 3 luni anticipat. Telefon 277788; 0722.698.868. (9350)

Închiriez CASĂ MARE, zonă centrală, toate utilitățile. Telefon 0745.305.214. (9806)

Închiriez - ofer apartament central, 3 camere, gaz, garaj. Telefon 280600. (9490)

Închiriez (dau) apartament mare, ultracentral, nemobilat pentru firme. Telefon 285566. (9539)

Caut SPAȚIU COMERCIAL de 70-150 mp, pentru închiriere, zonă cu vad comercial. Rog oferte serioase. Telefon 0722.305.090. (9389)

Închiriez (ofer) HALĂ, 370 mp, în incinta AZOMA SA. Telefon 0722.315.649. (9759)

Închiriez (ofer) apartament 2 camere, termen lung, central, lângă Colegiul Moise Nicoară. Telefon 230246. (9732)

Dau în chirie SPAȚIU COMERCIAL, ultracentral, Revoluției 62. Telefon 0722.345.002; 0744.568.885. (8706)

Închiriez SPAȚIU COMERCIAL, 45 mp, P. Rareș 84. Informații telefon 259286. (9808)

Primesc o fată în gazdă. Telefon 211386. (9792)

Dau în chirie apartament 2 camere, nemobilat, central. Telefon 0766.776.462. (9836)

SALON DE ÎNFRUMUSEȚARE închiriază scaune - COAFURĂ, FRIZERIE, COSMETICĂ, MANICHIURĂ-PEDICHIURĂ, preț avantajos. Telefon 0723.503.641. (9818)

Caut să închiriez casă, apartament 3-4 camere, în zonă centrală, de cartier sau în apropiere, termen lung, ofer max. 250 USD/ lună. Telefon 0257 - 231475; 0745.257.020, 0740.595.363. (9893)

PIERDERI

Pierdut certificat de înregistrare fiscală R3516422, eliberat de Ministerul Finanțelor, pe numele SC PIRACANTHA SRL. Îl declar nul. (9755)

Pierdut certificat de înmatriculare J02/1518 din 24.06.1992, eliberat de CCI Arad, pe numele SC PIRACANTHA SRL. Îl declar nul. (9754)

Pierdut carnet membru cooperator, pe numele Aioanei Constantin, eliberat de Cooperativa de Credit Aradul Nou. Îl declar nul. (9835)

Pierdut carnet șomer, eliberat de AJOFM Arad, pe numele Mălinariu Vasile. Îl declar nul. (9851)

S.C. ILE TRANS EUROPA SRL, cu sediul în SÂMBĂTENI 507, anunță pierderea facturilor AR ACB 2513501-2513550; chitanțe AR ALC 5979551-5979600; avize AR AAR 5484801-5484850. Le declarăm nule. (9847)

† DECESE †

Cu adâncă durere în suflet anunțăm încetarea din viață a scumpei noastre mame,

CERB AURELIA,
la vârsta de 69 ani. Funeraliile vor avea loc astăzi, 21 mai 2003, ora 13, de la Capela Cimitirului Eternitatea. Dumnezeu să o ierte și să o odihnească în pace! Fiii MIRCEA și CRISTIAN, nora PETRONELA.

A plecat dintre noi, după o grea suferință, cel care a fost un deosebit soț, tată, socru și bunic
DĂMĂCUȘ TEODOR.
Înmormântarea joi, 22 mai, ora 13, în localitatea PESCARI. Dumnezeu să-l odihnească în pace! Familia îndoliată.

Cu sufletul îndurerat vă aducem la cunoștință trecerea în neființă a iubitei noastre mamă și bunică
DEUTSCH MAGDA
la vârsta de 82 ani. Înmormântarea va avea loc azi, 21 mai 2003, ora 16, din Capela Cimitirului Evreiesc Grădiște. Familia îndurerată, DEUTSCH.

† CONDOLEANȚE †

Suntem alături de colegul nostru de liceu, ing. MIRCEA JIREGHIE în momentele dificile de trecerea în neființă a dragei sale mame și transmitem sincere condoleanțe familiei îndoliate. În numele foștilor colegi de liceu, LIZICA MIHUȚ.

Colectivul TRANSELECTRICA - STAȚIA 400 Kv ARAD transmite sincere condoleanțe familiei la încetarea din viață a soțului și tatălui
COCIUBAN DORIN
Dumnezeu să îl odihnească în pace! (9814)

Suntem alături de colega noastră BUGĂ FELICIA în marea durere pricinuită de decesul mame sale. Dumnezeu să o ierte! Colegii din cadrul Serviciului Casierie-Tezaur din Administrația Finanțelor Publice Arad. (9811)

Suntem alături de colega noastră BUGĂ FELICIA în momentele grele pricinuite de trecerea în neființă a mamei sale. Sindicat Finanțe Arad. (9812)

Locatarii blocului 2, strada Miron Costin sunt alături de vecina lor BUGĂ FELICIA și îi transmit sincere condoleanțe la pierderea mamei dragi. (9798)

Un ultim omagiu cumnatei și mătușii noastre dragi,
CERB AURELIA
din partea familiei IANCU ALEXANDRU. Odihnească-se în pace! (9830)

Astăzi, conducem pe ultimul drum pe sora și mătușa noastră dragă,
CERB AURELIA.
Dumnezeu să o odihnească! ANI și fiicele ADINA și LILIANA. (9830)

Ne luăm astăzi un ultim rămas bun de la draga noastră soră și cumnată,
CERB AURELIA.
Dumnezeu să o ierte și să o odihnească! Familiile BREZOIESCU din TIMIȘOARA și FENEȘER din CONSTANȚA. (9830)

Colectivul Inspectoratului Teritorial de Muncă Arad, este alături de ing. NICOLAE DĂMĂCUȘ în grelele momente pricinuite de decesul tatălui drag. Sincere condoleanțe! (9871)

Trebuia să rămâi sprijinul bătrâneților mele, draga mea fiică
HRISTOV LIDIA,
dar soarta crudă te-a luat de lângă mine în floarea vieții. Dumnezeu să te odihnească! Tata ILIE. (9891)

Soarta crudă ne-a despărțit de sora noastră
HRISTOV LIDIA
pe care nu o vom uita niciodată. Bunul Dumnezeu să-i ocrotească copiii, pe RAMONA și STELIAN, iar pe ea, s-o odihnească în pace! Frații și surorile cu familiile. (9891)

† COMEMORĂRI †

Cu eternă durere în suflet amintim tuturor celor care l-au cunoscut că astăzi, 21 mai, se împlinesc 25 de ani, de la plecarea fulgerătoare dintre noi a celui care a fost un soț minunat și un tată de neînlocuit,

ing. GHEORGHE ONAGA.
Să păstrăm un moment de reculegere în memoria lui! Comemorarea va avea loc sâmbătă, 24 mai, ora 13, la Catedrala Nouă, Podgoria. Familia. (9375)

Azi, 21 mai se împlinesc 7 ani de când amintiri duioase însoțesc somnul de veci al celui ce a fost soț, tată, socru, bunic și cumnat,
HATCU DIMITRIE.
Slujba de pomenire va avea loc azi, ora 18, la cimitirul din Micălaca. Dormi în liniște și pace! Familia. (9595)

Astăzi, 21 mai se împlinesc 17 ani, de când a plecat de lângă noi, cel mai drag și iubit soț, tată și bunic,
MERCEAN FRANCISC.
Nu te vom uita niciodată! Soția și copiii lui dragi. (9712)

Azi, 21 mai se împlinesc 5 ani de la plecarea fostului meu soț,
TRAIAN OPAIȚ.
Rămâi mereu în amintirea mea. Soția ANA din GURAHONȚ. (7282615)

Oamenii buni sunt ca stelele, nu mor, ci strălucesc veșnic în inimile celor dragi. Azi, 21 mai, când trebuia să-ți spunem „La mulți ani" scumpul nostru soț și tată,

TOMA CONSTANTIN.
rugăm pe bunul Dumnezeu să te odihnească în pace! Nu te vom uita niciodată! În veci nemângâiată, soția VIOARA, fiul SILVIU cu soția DOINA. (9734)

Azi, 21 mai, când trebuia să-ți spunem „La mulți ani!" ne aplecăm frunțile la mormântul tău, rugând pe bunul Dumnezeu să te odihnească în pace, dragul nostru tată,
TOMA CONSTANTIN,
rugându-te ca în ziua de 21 iunie, când voi fi mireasă și pășind în „Sfânta biserică" să ne „binecuvântezi" de acolo de sus, ca binecuvântați de tine să pășim în fața „Sfântului altar". Veșnic vei rămâne viu în inimile noastre! Nepoata CLAUDIA cu logodnicul MARIUS. (9734)

Trei ani de tristețe și duioase amintiri, de la despărțirea de dragul nostru tată, soț, fiu,

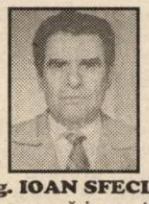

ing. IOAN SFECLĂ.
Dumnezeu să-i ocrotească sufletul blând! Familia. (9773)

Au trecut 7 ani de când a plecat pe drumul fără de întoarcere cel care a fost soț, tată și bunic,
RADU ONUȚ.
Dumnezeu să-l odihnească! Familia. (9787)

Astăzi, când trebuia să îți urăm „La mulți ani!", dragă soră

ELENA PANTIȘ,
îți udăm mormântul cu lacrimi și ți-l presărăm cu flori. Moartea nemiloasă a venit și te-a luat de lângă noi la numai 38 de ani. Te vom plânge mereu mama, fiul, surorile, fratele, cumnații și nepoții. Dumnezeu să te odihnească în pace! (9832)

Au trecut șase săptăm de la despărțirea de dra nostru
NELU TOMUȘ.
Fie-i țărâna ușoară și sc nul lin. Familia. (9854)

Azi, 21 mai, se împline trei ani de când ne-a pără cel ce a fost
profesor DAN GHEORGHE.
Lăsând durerea să trea facem loc amintirilor plăc ce ne vor însoți toată via Soția și fiul. (9841)

Lacrimi și flori așternem mormântul celui care a fost

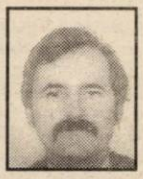

PAȘA GHEORGHE (GHIȚĂ)
la împlinirea a 2 ani. gând frumos și o lacrimă mormântul tău. Dumnezeu te odihnească în pace! So și copiii. (9868)

† SERVICII FUNERARE
IN MEMORIAM "KUKI"
Servicii Funerare Complete
Str. M Eminescu Nr.4
ÎN CURTE
Tel:211.929 - 0723.343.964
Magazin deschis la orice oră
OFERĂ:
SICRIE 10 modele de la 600.000 - 2.800.000
SICRIE LUX 6 modele de la 3.600.000-10.500.000
SICRIE import 70.000.000 lei
Mânere, șuruburi accesorii
LENJERIE 7 modele de la 350.000 - 1.400.000
GRATUIT ! ! ! !
Transportul sicriului la domiciliu
ÎNBĂLSĂMATUL
Plata în Rate ! ! !
Transport Intern și Internațional

RO STYL COMPAI
SERVICII FUNERARI COMPLETI
PRODUCĂTOR SICRIE
ARAD, STR. M. EMINESCU 2
TELEFON 214.422
Magazin deschis și noapte
OFERIM
• SICRIE 10 MODELE DE LA 500.000 LA 3.600.00
• SICRIE LUX 4 MODEL DE LA 4.500.000 LA 20.000.0
• LENJERIE DECES 6 MODELE DE LA 300.000 la 2.000.00
• CRUCE, LUMÂNĂRI, PROSOAPE, BATISTE, MÂNERE și ȘURUBURI SICRI
OFERTĂ
SICRIU FAG CRUCE RESPETE 1.500.000
APELÂND LA SERVICI
ÎMBRĂCAT, FORMOLIZAT ȘI TRANSPOR
BENEFICIAȚI DE 15% REDUCERE LA SICRIU
TRANSPORT INTERN ȘI INTERNAȚIONAL
▼PLATA ȘI DUPĂ ÎNCASAREA AJUTORULUI DE ÎNMORMÂNTARE
PĂREREA DVS. CONTEAZĂ
TELEFON 0744.690.121

Ca să
construim împreună

CREDIT

Credite pentru cumpărarea de locuinţe, terenuri sau construcţii de imobile cu destinaţia de locuinţe sau agrement, inclusiv modernizări şi amenajări.

Creditul se acordă în lei sau valută, pe o perioadă cuprinsă între 1 şi 10 ani, cu un avans depus de beneficiar din fonduri proprii de minim 30%.

Creditul poate fi garantat inclusiv cu imobilul care face obiectul creditării.

BT BANCA TRANSILVANIA

www.bancatransilvania.ro

(c.257)

NOU!

MAGAZIN SPECIALIZAT
PIESE AUTO DACIA

AICI GĂSIŢI LA CELE MAI MICI PREŢURI:
ELEMENTE SUSPENSIE, DIRECŢIE, ELECTRICE,
PIESE MOTOR, COSMETICE, ACCESORII, ETC.

OFERTA LUNII MAI
ULEI MOTOR
20W40 - 35.000 LEI!

(c.a.)

KAMIZO TRANS SRL ARAD
B-dul Revoluţiei nr.42, Tel.: 0257/236 565

ASIROM

S.C. Asirom S.A.

OFERĂ PRODUCĂTORILOR AGRICOLI

asigurarea de culturi agricole şi rodul viilor
pentru riscul de grindină, incendiu, furtună, ploi torenţiale iar prin Legea 381/2002 se acordă gratuit (pentru cei care au încheiat această asigurare) o subvenţie a primei de asigurare de 20% şi plăteşte daunele produse de secetă, uragan, ploi continue şi de durată, inundaţii şi anumite boli şi dăunători.

Informaţii suplimentare la sediul sucursalei din Arad, telefon 250.660 sau reprezentanţele noastre din Chişineu-Criş, Ineu, Lipova şi Sebiş.

Nu ezitaţi să ne contactaţi !

(3401327)

Consiliul Local Păuliş

organizează în data de 25 mai 2003

referendum

pentru consultarea cetăţenilor în privinţa problemei reînfiinţării comunei Sâmbăteni.

Toţi cetăţenii comunei Păuliş cu drept de vot

sunt rugaţi să participe pentru a-şi exprima opţiunea.

Consiliul Local Păuliş
prin Primar, TURCIN IOAN

(2614652)

PROGES
pentru amenajări interioare

Str. Dorobanţi nr.55
Tel: 0257-282.021

PARCHET LAMINAT
de la **167.000** lei /mp*

LAMBRIURI LAMINATE, TAVANE POLISTIREN

PROMOŢIA LUNII !

PARCHET CLICK 230.000 lei/mp*

*Preţ fără T.V.A.

(c 166)

PIASTRELLE LUGOJ SRL

Importator direct Italia - Spania
vinde en-gros şi en-detail:

GRESIE pentru interior de la 155.000 LEI/mp.
GRESIE pentru exterior de la 225.000 LEI/mp.
FAIANŢĂ de la 150.000 LEI/mp.
PARCHET MELAMINAT 8 mm trafic intens.
Tapet, tavane false, robinetărie şi accesorii.
TVA inclus.

ARAD,
Cl. Timişorii 50
Tel.: 287 630
Cl.Radnei 198 - 200
Tel.: 0257/ 369 133

IMAGINEA CASEI TALE!

(c.a.170)

COMPANIE MULTINAŢIONALĂ

- activă în sectorul agroindustrial, în cadrul extinderii operaţiunilor sale din România,

ANGAJEAZĂ:

AGENŢI COMERCIALI

pentru judeţele Teleorman, Giurgiu, Ialomiţa, Argeş, Prahova, Călăraşi, Dâmboviţa, Constanţa. Timişoara, Arad, Bihor, Satu Mare

Responsabilităţi:
- asigurarea contractării şi livrarea produselor agricole
- colectarea de informaţii relevante
- dezvoltarea şi menţinerea de legături strânse cu producătorii, depozitarii şi camerele agricole din judeţe.

Experienţa: în domeniul vânzărilor şi achiziţiilor, experienţa în domeniul agro-industrial constituie un avantaj

Cerinţe:
- minim studii medii
- abilităţi de relaţionare şi negociere
- comunicare şi lucru în echipă
- dinamism, disponibilitate la efort prelungit
- abilităţi de lucru pe computer
- carnet de conducere, categoria B, minim 2 ani vechime
- domiciliul în judeţele menţionate

Se oferă un pachet salarial atractiv şi motivant şi posibilităţi de dezvoltare a carierei într-o firmă de prestigiu.

CV-urile şi scrisorile de intenţie se primesc la **CP 467, OP 1, CLUJ** sau **CP 191, OP 63, BUCUREŞTI** până pe data de 07.06.2003.

(3401319)

MIG

Arad, str. Pădurii nr. 4
tel. 0257-256.189

Vă oferă MATERIALE DE CONSTRUCŢII
cea mai bună calitate, la cele mai mici preţuri

- Sisteme Gipscarton *RIGIPS*
- Tencuieli colorate *KNAUF*
- Vată minerală *ROCKWOOL*
- Parchet laminat
- Ciment de *ALEŞD*
- Var de *DEVA*
- Înlocuitor var *BELGIA*
- Membrane bituminoase
- Şindrilă bituminoasă
- Cărămidă sticlă
- Ferestre de mansardă *VELUX*
- Polistiren *AUSTROTHERM*
- Geamuri, uşi, plăci fibră sticlă, plăci bituwel, etc.

Asigurăm transport

PREŢURI NEGOCIABILE

la cantităţi mari acordăm reducere

(c.)

S.C. SATLINE S.R.L. TELEFON 251.461, 0744/507.211 SHOW ROOM ARAD, Piata Mihai Viteazul - BL. M7 - PARTER

TÂMPLĂRIE DIN ALUMINIU ŞI P.V.C. NOU! RATE / 5 ani AVANS 0

CU GEAM TERMOPAN; PROFILE PVC TROCAL Germania; PROFILE ALUMINIU Grecia (c.80)

S.C. ESCORIAL S.R.L. ARAD

(2614331)

produce **MOBILIER** tapițat

MAGAZIN Str. Unirii 5-7

Tel. 0744 507 359
0744 543 031
0744 507 313

TERMOPLAST

FERESTRE UŞI * PVC

Viitorul obligă ...

Tâmplărie PVC cu profile design deosebit, feronerie Germania, geam termopan

NOU !!! Vânzări în rate

Alegeți calitate superioară și profesionalism, la prețuri accesibile !!!

TEL 0257 273.550 sau 0723.249.716 ; 0722.995.957 (3401228)

S.C. **International Transport** SRL

Arad, Calea A. Vlaicu 28-32

VINDE și/sau ÎNCHIRIAZĂ spațiu pentru producție; depozite

utilități contorizate prețuri negociabile

Tel.: 0257-270.540; 0722-253.173

(2614699)

Miro Bank BANCA DE MICROFINANTARE

Ai nevoie de câteva sute sau mii de dolari RAPID?

Nu te lupta cu birocrația!

Dă o fugă la MIRO BANK!

RAPID CREDIT

... este formula de credit pentru sume de până în 2.500 de dolari sau euro.

... este pentru orice societate comercială sau persoană fizică autorizată (avocați, medici, șofer de taxi etc.) cu minimum 3 luni de activitate.

... finanțează activități de producție, comerț sau servicii.

Dacă aduci toate actele necesare, în numai câteva zile poți avea banii.

Sucursala din Timișoara acordă credite și clienților din Arad și Hunedoara

(c.)

Garanțiile (bunuri mobiliare, imobiliare etc.) se stabilesc în funcție de valoarea creditului.ț

MIRO BANK vrea să rămână alături de tine și dacă afacerea ta s-a dezvoltat deja. Pentru sume mai mari, ai produsele **BUSINESS CREDIT** (împrumuturi de până la 10.000 de dolari sau euro) și **INVESTMENT CREDIT** (până la 100.000 de dolari sau euro).

Timișoara: Calea Torontalului nr. 1, Tel./Fax: 0256 224 422, 0256 224 676, 0256 243 691

(c.652) MB **TÂMPLĂRIE PVC CU GEAM TERMOPAN** CALITATE GERMANĂ GEALAN Fenster-Systeme

ARAD, STR. CAIUS IACOB BL.R FOSTUL Mag. CĂMINUL (lângă BANC POST)

[RATE până la 5 ani avans zero]

Cel mai bun! Cel mai ieftin!

TELEFOANE 0257-256.899 0722-528.185

S.C. **PREFIN EST EUROPE** S.R.L.

Str. 6 Vânători, nr. 35/A - Arad

Angajează: Operator introducere, validare și prelucrare date - cod 411301

Condiții:

- Studii superioare
- Cunoștințe și experiență operare PC (Word, Excel)
- Domiciliul stabil în Arad sau împrejurimi
- Cunoașterea limbii italiene este importantă
- Disponibilitate la program prelungit de muncă.

Obiectul de activitate al societății: Confecții LOHN.

Cei interesați se vor prezenta la sediul societății cu cartea de muncă, buletinul de identitate, diploma sau adeverința care atestă pregătirea școlară și calificarea și CURRICULUM VITAE începând cu data apariției anunțului în ziar, de luni până vineri între orele 7,00/15,30.

SALARIZAREA VA FI ATRACTIVĂ, CONFORM EXPERIENȚEI DE LUCRU. (3401321)

VALUTA FORTE

Certificat de depozit în valută USD sau EURO

Dobânda: **4,5%**

Cu adevărat cea mai bună dobândă de pe piață!

BANCA COMERCIALĂ **CARPATICA**

Arad, Complex Expo Market Jackson

Tel. 21.69.83

(c.51)

S.C. **Asirom** S.A.

ASIROM

A FOST ABILITATĂ de CNAS, prin decizia 139/11.03.2003 SĂ ÎNCHEIE pentru anul 2003 ASIGURĂRI DE RĂSPUNDERE CIVILĂ PROFESIONALĂ MALPRAXIS pentru toți medicii de familie și cadrele cu studii medii, furnizori de servicii medicale, aflați în contract cu casele de asigurări de sănătate.

Sumele minime asigurate sunt de 50.000 euro pentru medici și 30.000 euro pentru cadrele cu studii medii.

În cazul în care polițele au fost încheiate pentru sume asigurate inferioare celor menționate mai sus, se vor încheia polițe suplimentare pentru diferență.

Amintim că refuzul încheierii polițelor de asigurare determină imposibilitatea furnizorilor de servicii medicale de a intra în relații contractuale cu C. N. A. S., contractul cu C. N. S. A. având caracter optional.

Așteptăm să ne contactați la sediul nostru din Arad și reprezentanțele noastre din Chișineu-Criș, Ineu, Lipova, Sebiș.

Informații la telefon 250.660.

(3401327)

EUROMARIONETE 20 - 25 MAI 2003 (C.A.)

cel mai avantajos sistem de rate

cu dobanda de 2% pe lună și scadentă!!!

Puteți achiziționa orice produs comercializat de CORAURA si AMET

ACTELE SE FAC DIRECT ÎN MAGAZIN

MARFA SE RIDICA PE LOC LA SEMNAREA CONTRACTULUI

AVANS ZERO

FĂRĂ GIRANT

numai prin magazinele

TEL: 228.555
228444 279948

CORAURA si AMET

(c.151)

Soluția pentru confortul tău!

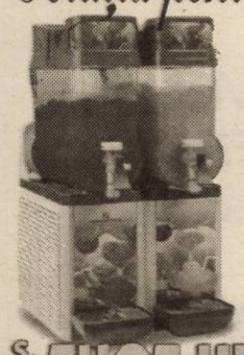

VÂNZĂRI ÎN RATE AVANS 0

Produse ITALIA

THOT HERMES Importator (3401258)

ARAD, STR. HORIA NR. 2, AP.14 A

TEL. 0257 - 228.757, 228.717, 0721.238.614

WEST BANK S.A.
ARAD, B-dul Revoluției nr. 88
TELEFON: 284.888; FAX: 285.202
WESTERN UNION TRANSFER DE BANI®
Cel mai rapid mod de a primi bani din toată lumea

ADEVĂRUL

Cotidian independent Arad

Anul XV, nr. 3914

Joi, 22 mai 2003 • 16 pagini • 5000 lei • e-mail: adevarul@arad.ro; adv.pub@arad.ro

BRAT Publicație auditată în semestrul I 2002 — Tiraj mediu zilnic vândut: 30 531

ASTRA VAGOANE CĂLĂTORI
Singurul producător de confort din domeniu
Str. Petru Rareș 1-3
Tel: 233.651 Fax: 258.168
e-mail: astra.calatori@astrac.rdsar.ro

W W W...

În fine, opoziția a reușit să zdrobească efectiv puterea. Moțiunea simplă contra „taxei obligatorii pentru radio-TV și pentru propaganda PSD" a fost adoptată cu unanimitate de voturi. Cum dezbaterea acesteia a avut loc în „ilegalitate" moțiunea PNL-PD împotriva introducerii abuzive în prețul curentului electric a taxelor audio-video a avut un singur efect. Năstase a căzut pe gânduri observând în fine că „alăturarea taxei radio cu Electrica a fost o idee nefericită". Greu de crezut cum de un „guvern inteligent cum suntem noi" cum zice Dâncu, produce hotărâri atât de proaste. Proaste nu atât pentru că introduc o taxă poate justificabilă, ci pentru că o strecoară în prețul electricității de o plătesc și cei ce nu beneficiază de produsele celor două societăți naționale. Jalnic este și că după ce sug și din buget și din abonamente și din publicitate și sponsorizări, susțin că doar prin „independență financiară" își asigură „independența editorială" și acuză opoziția și presa că-s împotriva independenței lor pentru că au demonstrat aberațiile la care duc cele două HG-uri. Jalnică independență! În același spirit al desconsiderării contribuabilului rulează și telenovela „Averea mea". După circul cu incompatibilitățile demnitarii și-au făcut publice agoniselile. În frunte cu cei ai PSD. Trebuia dat doar un exemplu că legea Anticorupție e aplicată în primul rând de cei ce au născit-o. Așa că deși miercuri expira doar termenul până la care trebuia completate declarațiile de avere acestea au fost publicate pe Internet. Cu un simplu clic pe www... cetățeanul poate afla ce avere are un demnitar ori altul. Aproximativ, că și transparența are o limită. Poți de exemplu afla câte case, acțiuni în societăți comerciale, mașini, ori sfori de pământ, dacă are ori nu vreo colecție de artă și evident bani.

DORU SAVA

(Continuare în pagina 5)

„Refuz să semnez contractul cu CAS..."

• afirmă dr. MIRCEA FAUR, directorul Spitalului Clinic Județean Arad

Pag. 3

Pentru elevi și părinți

SPECIALIZĂRI ȘI LOCURI ÎN LICEE ȘI ȘCOLI DE ARTE ȘI MESERII

Pag. 8

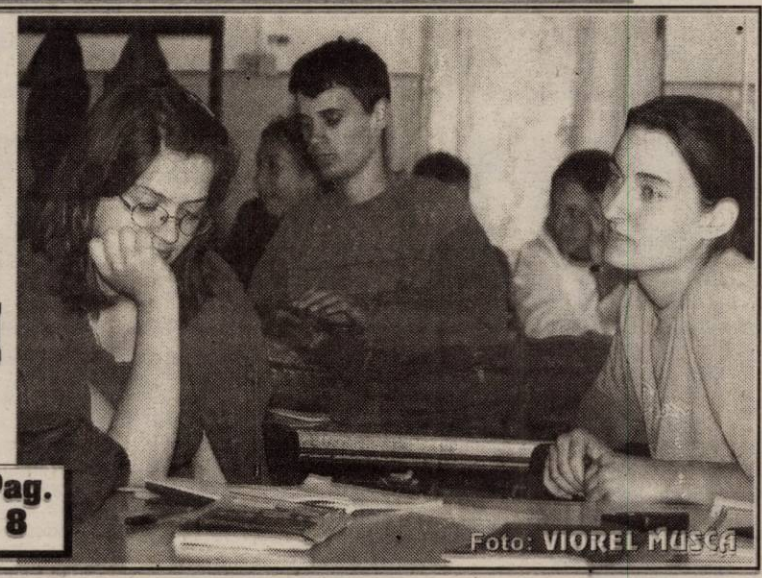

Foto: VIOREL MUSCĂ

SENATORII ARĂDENI ȘI-AU FĂCUT PUBLICE AVERILE

Pag. 5

Dacă nu va fi arestat, la fel ca Medințu, într-un alt dosar

DAN GABRIEL BORIC VA FI ELIBERAT

Pag. 4

VIKING
s.c. PCAV s.r.l.
Tel. 255.151

ARAD, Str. Petru Rareș 117

s.c. MOBEL - RESCO s.r.l.
mobilier la comandă
◆ bucătării ◆ dormitoare ◆ sufragerii ◆ mobilier birouri firme ◆ mese computer ◆ cuiere etc.
calitate deosebită
Str. VASILE GOLDIȘ 4
Tel. 280.379, 0721.990.727
ing. Moianu Paul

BANCA de Credit și Dezvoltare ROMEXTERRA SA
ARAD Str. EPISCOPIEI 26
tel.: 0257/211.027, 0257/211.028
DEPOZIT Tip ACUMULARE persoane fizice persoane juridice
AVANTAJ
Cel mai eficient mod de economisire
(3401331)

PARKTRONIC
Cel mai modern sistem de parcare din România
Atentie la utilizarea cardurilor de parcare:
- nu indepartati cardul din aparat pana cand aparatul nu afiseaza mesajul "Ridicati cardul"
- nu lasati cardul de parcare pe bordul masinii, deoarece caldura solara deterioreaza cardul
- pastrati cardul fara a-l indoi sau gauri, deoarece aceste actiuni pot duce la defectarea acestuia
TELVERDE GRATUIT
08008.09009

ALGLASS Grafica
FIRME ȘI RECLAME, PANOURI PUBLICITARE, LITERE VOLUMETRICE
COPERTINE ȘI BANNERE
NOU! JALUZELE VERTICALE ȘI ORIZONTALE
Str. Andrei Șaguna nr. 26-28
Tel: 0257-270.171 0721.269.708

La 123 de ani de la nașterea lui Tudor Arghezi

VORBIRI - CONVORBIRI ARGHEZIENE

La complexul Zărandul al Universității de Vest „Vasile Goldiș" Arad, a avut loc ieri lansarea ineditului volum „Vorbiri - convorbiri argheziene" a autorului **Baruțu T. Arghezi**, fiul marelui poet Tudor Arghezi. Cartea cuprinde o serie de cugetări literare ale lui Arghezi, aprecieri privind unele intervenții literare, răspunsuri privind scrisul sau limba românească, sfaturi privind meseria de scriitor.

Prof. univ. dr. Aurel Ardelean, rectorul UVVG, prezent la eveniment a apreciat ineditul acestei cărți, titlul incitant, mesajul lucrării, iar familia Doina și Baruțu Arghezi i-au mulțumit acestuia pentru gestul generos de a tipări cartea la editura „Vasile Goldiș" University Press. De asemenea, **prof. univ. dr. Miron Blaga**, de la universitatea din Oradea, a apreciat cartea ca o „reactualizare a credinței în poezie".

Ineditul acestei lansări a fost audiția poeziei „Testament" în lectura lui Tudor Arghezi.

Z. ȘIPOȘ

Foto: M. SZEGÖ

Anunț

Corpul experților contabili și contabililor autorizați organizează în perioada 26 mai-4 iunie cursul „Fiscalitate aprofundată" cu dezbaterea următoarelor teme: impozit pe profit, TVA, impozit pe venitul global.

Membrii corpului înscriși la cursul de fiscalitate sunt rugați să ia legătura cu filiala și să participe la cursuri (zilnic, orele 16,00). Alte persoane din domeniul financiar-contabil care doresc să participe la acest curs o pot face prin cerere la sediul filialei Arad și achitarea taxei de 1,5 milioane de lei.

HOROSCOP

Joi, 22 mai 200

Berbec (21.03-20.04). Talentul dvs de a vă pune în ev dență printr-un com portament original se v manifesta total.

Taur (21.04-20.05). Planurile pe care le gândiți de multă vreme s-ar putea realiza chiar mai reped decât ați crede.

Gemenii (21.05-20.06). Zilele aces tea ar fi mai bine s vă relaxați. Pute încerca să găsiți soluții, s aflați mai bine ce doriți d fapt.

Rac (21.06.-22.07). Fiți atent și nu vă lăsați înșelat de aparențe. Bine ar fi dacă mijloacele pe care l veți utiliza pentru rezolvare problememelor ar fi pro porționale cu scopul.

Leu (23.07-22.08). Viața sentimental revine în obiectivu dvs. Este posibilă întâlnire deosebită sau călătorie.

Fecioara (23.08-22.09). Nu idealiza prea tare noile dvs. relații! Vă puteți încrede doar în relațiile ma vechi.

Balanța (23.09-22.10). Veți pune cale noi afaceri. Fi prudent în ceea c privește relațiile cu un colegi!

Scorpion (23.10-21.11). Căutați să vă apropiați de per sonajele pozitive din preajma dvs. și veți reuși s contracarați răufăcătorii.

Săgetător (22.11-21.12). Abilitățil personale de adap tare se vor pune p deplin în evidență, ajutându-v să obțineți ce doriți de l ceilalți.

Capricorn (22.12-19.01). Evitați pe cât puteți să vă cer tați cu partenerul. Domeniul relațiilor interu mane nu este favorizat d astre.

Vărsător (20.01-20.02). Ar fi bine s vă achitați sau chia să vă ocupați ma atent de sănătatea dvs.

Peștii (21.02-20.03). După o perioadă dificilă, mai ales din punct de vedere rațional, iată c Soarele a răsărit și pe strad dvs.!

CALENDAR

Joi, 22 mai

Astăzi, Soarele răsare la ora 5 și 41 de minute și apune la ora 20 și 44 de minute. Au trecut 141 de zile din acest an. Au mai rămas 224 de zile până în 2004.

◆ **Praznicul zilei: Biserica ortodoxă:** Sf. Mc. Vasilisc și Marcel; Sfinții Părinți de la Sinodul al II-lea ecumenic; **Biserica greco-catolică:** Sf. M. Vasilisc; Sf. Rita de Cascia.

A VENIT BARZA!

La Arad: Cadar Alexandru Ciprian, Vidican Darius Aureliaș, Șuba Camelia Sonia.

COMENZI TAXI

- **GETAX** 280.705; 280.100; 280.548
- **DIESEL STAR** 212.222; 0722.361.011; 0745.645.645
- **EUROPA** 275.555; 0723.677.555; 0744.828.163
- **MIRCO MILI** 230.530; 230.730
- **ALFA PLUS** 349.349; 256.222
- **TAXI ARAD** 244.244; 274.444; 0722755440
- **FAVORIT** 280.000; 281.111; 0740083333; 0742409992
- **TAXI ALFA** 22.88.88; 25.25.26; 0723.200.301; 0745-50.60.70

Au plecat dintre noi!

Cărău Corneliu (1911), Bondor Ioan (1953), Prokai Francisc (1927), Mezei Ana (1943), Zsigmond Elisabeta (1940).

„ADEVĂRUL" VĂ ASCULTĂ

La telefonul dimineții, 280.944, între orele 9,00-12,00

● Un grup de cetățeni din municipiu, domiciliați pe strada Badea Cârțan, sunt nemulțumiți din cauza gunoaielor de tot felul, aruncate pe strada lor. **„Am încercat să ne rezolvăm singuri problema. Am sesizat Direcția de Sănătate Publică, Inspectoratul pentru Protecția Mediului. Atâta am știut să facem, atâta am făcut. Nu am primit rezolvarea așteptată. Între timp, vremea s-a încălzit și mirosurile sunt de nesuportat. Precizăm că ne-am plătit toate taxele la timp, inclusiv cea de salubritate."**

Conducerea Gărzii de Mediu a precizat că este cunoscut aspectul străzii respective, și cât de curând posibil se vor lua măsuri pentru amendarea persoanelor care depozitează gunoaie în acea zonă. De asemenea, va fi înștiințată primăria, care prin serviciile de profil, va ridica mizeriile depozitate pe domeniul public.

Redactor de serviciu, **S. A.**

ACTUALITATEA CULTURALĂ

TEATRU

Teatrul de Stat Arad prezintă astăzi, 22 mai, ora 18,00, spectacolul de operetă „Orfeu în Infern", în colaborare cu Filarmonica de Stat Arad

CINEMATOGRAFE

DACIA: Cavalerii Shaolin (SUA) 10; 12,30; 15,00; 17,30; 20
Mureșul: Puterea dragostei (SUA) 10; 12; 14; 16; 18
Arta: A 25-a oră (SUA) 15; 17,30; 20
Sala mică: Asterix și Obelix 2 (Franța) 15,30; 18,30

CENACLU LITERAR

Azi, 22 mai, ora 17,00, în sala mare a Casei de Cultură a municipiului, din str. Gh. Lazăr nr. 1, va avea loc ședința Uniunii Scriitorilor din România, filiala Arad.

Vor citi Petre Grozav - poezie și Mircea Jurcă - proză.

În aceste zile

SE POT FACE ABONAMENTE LA ADEVĂRUL

în zonele I, II-III și V Micălaca prin reprezentanții societății comerciale S.C. Wink Services SRL
Informații suplimentare la tel. 368104 și 229885, între orele 17-20.

METEO

Vremea va fi instabilă și răcoroasă. Cerul va fi mai mult noros. Pe arii relativ extinse vor cădea ploi ce vor avea și caracter de aversă. Local se vor semnala descărcări electrice. Pe alocuri, cantitățile de precipitații vor fi însemnate, depășând 20 l/mp. Vântul va sufla slab la moderat din sector nordic, cu intensificări temporare. Temp. max. 15 la 18°C; temperaturi mini. 7 la 10°C.

UTILITARE

PRIMĂRIA MUNICIPIULUI

Program de relații cu publicul (camera 5) luni-miercuri-vineri între orele 8-12; marți-joi între orele 8-12; 15-17 - tel. 284.744, tel. centrală 281.850.

PIEȚE, TÂRGURI

Astăzi, este zi de piață agroalimentară la Curtici, Sebiș, Bata, Cermei, Zădăreni, Ghioroc, Săvârșin, Secusigiu, Sântana, Târnova, Zăbrani, Zerind. Tot astăzi au loc târguri săptămânale la Curtici, Sebiș, Cermei, Săvârșin, Secusigiu, Zerind.

Mâine, vineri, se desfășoară târguri săptămânale la Ineu, Șepreuș, Șimand.

* Sunt deschise târgurile de animale de la Beliu, Pecica, Lipova, Sântana, Bârzava, Arad-Obor și Sânicolaul Mic.

FARMACII DE SERVICIU

• Farmacia **REMEDIUM** Arad, B-dul Revoluției nr. 52-54. Program luni-vineri: 7,30-20,00; sâmbătă 8,00-14,00. Telefon 233195. Eliberează medicamente compensate și gratuite. • Farmacia **LIBRO PHARMA NON STOP** Calea Aurel Vlaicu 60-68 (lângă stadionul (UTA) telefon 212.992. Eliberează medicamente compensate și gratuite. • Farmacia **TEAHAFARM**, B-dul Revoluției nr. 65. Program: luni-vineri 8-21, sâmbătă 9-13. Telefon 254.587. Eliberează medicamente compensate și gratuite. • Farmacia **„OMNIAFARM"**, Calea Aurel Vlaicu, Bl. Z28, cu program zilnic de la orele 8,00-22,00. Telefon 271724. Eliberează rețete gratuite și compensate.• Farmacia **ELPIS PHARM** Micălaca, zona Piața Soarelui, str. Voinicilor, colț cu str. Păsunii, Bl. 193, sc. A, parter. Program: luni-vineri 8-20, sâmbătă 8,30-14. Tel: 259-619.

URGENȚE STOMATOLOGICE

Cabinetul de pe str. Crișan (în spate la Gionelli) are program non-stop. Telefon: 253794. Cabinetul din B-dul Revoluției nr. 62, ap. 17. Zilnic: conform orarului (robot pe telefon); sâmbătă între 9-14. Telefon: 256.665.

Cabinetul Stomatologic din Calea Victoriei nr. 7 A asigură zilnic urgențe, inclusiv sâmbăta, între orele 10-15. Telefon 095.565.622.

Cabinetul stomatologic din B-dul Revoluției nr. 95, etajul I, asigură urgențe, zilnic între orele 8-14, telefon 282184.

Cabinetul Stomatologic din str. Crișan nr. 6 (vizavi) de Complexul Stomatologic) asigură urgențe stomatologice. Luni-Joi: 13,30-19,00; Vineri: 9,00-15,00. Tel. 338.101.

SANITAR-VETERINARE

Punct autorizat de însămânțări artificiale veterinare în Aradul Nou, str. Ady Endre nr. 21, tel. 288.292.

DISPENSAR VETERINAR

Dispensarul veterinar din Aradul Nou efectuează zilnic, orele 8-16 (sâmbăta 8-12) examen trichineloscopic, castrare porcine, ecornarea viteilor, însămânțări artificiale. Telefon 287.298.

ÎNTRERUPERI DE CURENT

Joi, 22 mai (8-15): Calea Zimandului-Aravia scomb, Sera de flori a Primăriei, Petru Rareș, Prunului, Porumbiței, Pelicanului, Sere 1, 2, 3, 4, 5, 6, 7; Bl. Z23, sc. A

CITIRE APOMETRE

Joi, 22 mai: Bl. B, C, P, Z, Calea Aurel Vlaicu Bl. Rodnei, Baladei, Streiului, N. Oncu, Vasile Moga, Grâului, Crasna, Doinei, Turturicei, Porumbiței, Dunării, Cal. Aurel Vlaicu, Hațeg, Slănic, Orăștie, Griviței cu soț, Mărului, Zorilor, Gh. Doja cu soț, Gh. Doja fără soț, Cpt. Ignat, Sibiului, Barbu Lăutaru, Gh. Barițiu, L. Szantai, Revoluției cu soț, G. Coșbuc, Revoluției fără soț, I. C. Brătianu, Blajului

ADMINISTRAȚIA FINANCIARĂ

Administrația Financiară a municipiului Arad: Asistență contribuabili (impozitul pe venitul global) - telefon 280633, 280733, int. 199 între orele 8,00-12,00. Informații suplimentare la www.finantearad.ro

TELEFON DE URGENȚĂ LA POLIȚIE: 955

Noul număr de centrală telefonică al I. J. P. (Inspectoratul Județean de Poliție) Arad: 207.100.

PROTECȚIA CONSUMATORULUI

B-dul Revoluției, nr. 50. Telefon: 254047/257049.

Ziarul „ADEVĂRUL" utilizează informații transmise de agențiile de presă MEDIAFAX.

Cursul valutar*

VALORI ÎNREGISTRATE IERI, 21 MAI 2003

Denumirea valutei	BNR	BCR		BRD		Banca Transilvania		Banca Românească		Banca Romexterra	
		C	V	C	V	C	V	C	V	C	V
Euro	37719	37350	37850	37540	37880	37250	37850	37500	37820	37250	37850
Dolar S.U.A.	32193	31900	32800	32030	32380	32150	32800	32044	32400	32050	32750
Forint	153	145	160	149	157	150	155	-	-	-	-

Echipa de serviciu

GABRIELA GROZA
secretar de redacție

Bianca Felea, Ioan Leac, Adela Pop, Dina Rujan, Ramona Vidulescu
tehnoredactare computerizată

Doina Jurcă, Dan Roman, Aurica Telcian, Dacian Toduță
corectură

Rețeta zilei

FRIGĂRUI DE PUI

4 porții, timp de preparare și gătit: 30 de minute

Ingrediente: 2 linguri de curry, 300 ml de smântână dulce, 1 ard iute, 12 fire de ceapă verde, 500 g piept de pui, dezosat și tăiat cuburi

Pentru sos: 2 linguri curry, 3 linguri unt de arahide, 200 ml d smântână dulce

Preparare: Pentru a pregăti marinata amestecați smântâna cu pra ful de curry și presărați ardeiul iute. Puneți carnea într-un bol și turna marinata deasupra. Lăsați să stea la rece timp de o oră sau pest noapte. Înfigeți pe tepușă un segment de ceapă verde, adăugați bucă de pui și apoi iarăși ceapă verde. Puneți frigărui le pe grătarul încins temperatură potrivită și frigeți-le timp de 8-10 minute, până când carne se pătrunde complet, având grijă să le întoarceți o dată. Pentru pregăti sosul, încălziți smântâna pe foc timp de un minut și apoi adău gați praful de curry și untul de arahide. Serviți frigărui le așezate p frunze de salată verde și cu sosul alături.

„REFUZ SĂ SEMNEZ CONTRACTUL CU CAS...”

afirmă dr. MIRCEA FAUR, directorul Spitalului Clinic Județean Arad

- Domnule director, care este opinia dumneavoastră referitor la propunerea de a reduce personalul medical din Spitalul Județean cu 560 de persoane?

- Cheltuielile necesare salarizării și întreținerii, în raport cu cele 160 miliarde alocate, implică o reducere a personalului cu 560 de cadre.

- Cifra a rămas valabilă?

- Nu. Vom reduce cât mai puțin personal. Vorbind în cifre, e vorba de aproximativ 100 de persoane. În schimb, pentru a ne încadra în normele prevăzute de Ministerul Sănătății ar mai trebui să angajăm 500 de persoane. Dar, bineînțeles, acest lucru nu e posibil.

- După ce criterii se va opera disponibilizarea?

- În primul rând, am propus spre disponibilizare cadrele medicale care sunt în pragul pensionării, apoi pe cele care au avut probleme profesionale, de incompetență. Nu s-a pus problema favoritismelor în funcție de apartenența politică, cum s-a insinuat.

- Reducerea numărului de paturi a adus vreo scădere a costurilor?

- E firesc că reducerile de paturi să determine și micșorarea costurilor de întreținere. Problema constă în cheltuielile de salarizare. Chiar dacă unele secții din județ au fost dezafectate, conform noului Cod al Muncii, cadrele medicale trebuie plătite până la 1 iulie a.c. Mai mult decât atât, s-au luat bani de la noi și s-au împărțit spitalelor din județ, chiar dacă acestea nu sunt performante. Acesta e un aspect discutabil: e, oare, mai bine să ai servicii medicale care lasă de dorit, în defavoarea celor performante? Bineînțeles, că o parte din aceste spitale vor fi dezafectate în câteva luni, odată cu trecerea la taxa pe caz rezolvat. Cheltuielile vor depăși cu mult valoarea salariilor și astfel ele vor ajunge să fie închise. Dar până atunci, pe parcursul acestor luni se vor cheltui sume mari de bani, care erau binevenite în altă parte.

- Suma alocată asigură prestarea serviciilor medicale de calitate?

- Cu toate disponibilizările, suma e mult prea mică pentru acest scop. Pentru a stabiliza cât de cât situația financiară, avem nevoie de 60 miliarde în plus, pe lângă cele 160 alocate. În caz contrar, ajungem la imposibilitatea funcționării spitalului. Din acest motiv, refuz să semnez contractul cu CAS pentru această sumă. În astfel de condiții nu mă pot descurca. CAS Arad nu e vinovată de tot ce se întâmplă în sistem, dar se impune ca cei de la Minister să ia măsura salvatoare.

- Vă mulțumim!

MADIANA POPESCU

Distrugere

Este cercetat în stare de libertate **Raskharake Vasile**, de 43 de ani, din Hălmagiu, care a distrus un gard de sârmă, în lungime de 85 de metri, aparținând lui S.M. din localitate. Prejudiciul, calculat la 11 milioane de lei, a fost recuperat.

TĂIERE ILEGALĂ DE ARBORI

În cursul lunii februarie a acestui an, **Ilica Pavel Nicolae**, de 41 de ani, din Cuied, a tăiat și sustras ilegal 23 de arbori, proprietatea unui consătean. Pentru fapta sa, Ilica este cercetat de poliție în stare de libertate. Prejudiciul total a fost calculat la peste 18 milioane de lei.

INFRACȚIUNI LA REGIMUL CIRCULAȚIEI

Pentru încălcarea normelor care reglementează circulația pe drumurile publice, sunt cercetate în stare de libertate următoarele persoane:

- ***Negru Cosmin Daniel***, de 28 de ani și ***Ienci Dan Vasile***, de 15 ani, ambii din Avram Iancu, primul pentru încredințare, iar celălalt pentru conducerea pe drumurile publice a unui autovehicul, fără a poseda permis de conducere;
- ***Stoița Ioan***, de 37 de ani, și ***Știole Nelu Liviu***, de 32 de ani, ambii din Izbuc, județul Bihor, care au condus pe DN7 câte un ansamblu format dintr-un autoturism ARO cu remorcă, cu permis de conducere necorespunzător categoriei;
- ***Turda Cristian Gabriel***, de 23 de ani, din Arad, care a condus pe drumurile publice un autovehicul având suspendat permisul de conducere;
- ***Filip Cosmin Mihai***, de 29 de ani, din Bodrogul Nou, care a condus pe drumurile publice un autoturism, fără a poseda permis de conducere.

Mare sărbătoare la „Speranța”

Biserica Baptistă „Speranța” va găzdui în perioada 30-31 mai a.c. Congresul Național al Cultului Creștin Baptist. Cu acest prilej, la Arad sunt așteptați aproximativ 900 de credincioși baptiști din țară și Statele Unite, care vor asista la „darea de seamă” a actualei conduceri a cultului, precum și la alegerile viitorului președinte, respectiv al executivului. Evenimentul va fi marcat de câte un program special susținut în fiecare seară, începând de joi - 29 mai și până duminică - 1 iunie, de coruri și fanfare reunite din mai multe biserici din Arad.

Mișcarea Baptistă va sărbători peste șase ani, patru secole de existență, prima biserică a acestei confesiuni fiind înființată în anul 1609 de un grup de englezi, la Amsterdam. În România, aceștia au apărut în anul 1856, prin Karl Schardscmidt, tâmplar german, venit la noi în țară pentru a practica comerțul. La începuturile ei, mișcarea baptistă s-a răspândit numai printre germani, prima biserică în limba română deschizându-se abia în 29 decembrie 1912. O altă sursă de răspândire a acestei credințe în România a fost reprezentată de emigranții care au venit din Sudul Rusiei.

La ora actuală, la nivel național există aproximativ 160.000 de membri și aparținători ai cultului baptist, iar în județul nostru, numărul acestora se ridică la 25.000.

MADIANA POPESCU

Pentru deșeuri aruncate în locuri neautorizate

SANCȚIUNI DE 30 DE MILIOANE LEI

Trei cetățeni care au aruncat deșeuri în locuri neautorizate au fost sancționați drastic de către gardienii publici. **Aurel Urziceanu** din Sînandrei a descărcat pietriș și pământ rezultat din construcții lângă Stația Meteo de la ieșirea din Arad spre localitatea Fântânele, iar **Corneliu Fluieraș** și **Răzvan Mihăiescu** din Arad au aruncat ambalaje, respectiv materiale de construcții la rampa neautorizată din Micălaca. Pentru faptele lor, au fost amendați cu câte 10 milioane de lei fiecare.

N. B.

COMERȚ FĂRĂ ACTE

Gardienii publici au sancționat, zilele trecute, comercianții stradali pentru vânzare de produse în alte locuri decât cele autorizate de Primărie. Astfel, au fost amendați cu câte 150 de mii de lei: *Ludovica Bumbu*, din Alba Iulia, *Katalina Gabor*, din Târgu Mureș, *Stoiță Florinel*, din Izbuc, *Viorel Colar*, din Vașcău, *Maria Costea* și *Joldea Ioan*, ambii din Pâncota. Aceștia comercializau, pe strada Crișan, pantofi și ciorapi, neavând actele necesare pentru a efectua comerț.

N. B.

Probleme „Evrikard” la Odvoș

Achim Cătălin are 36 de ani și lucrează ca poștaș de peste 13 ani. L-am găsit în drum spre Milova, la primele ore ale dimineții. Ne-a întâmpinat cu zâmbetul pe buze și cu chef de vorbă. După ce ne-a povestit câte ceva despre conacul în preajma căruia am poposit, a început să ne spună și despre munca sa. El duce oamenilor bani - din pensii - dar le și ia, atunci când încasează curentul sau abonamentul radio-tv. Oamenii sunt nemulțumiți de acest ultim bir, dar nu au încotro, și plătesc în marea lor majoritate. Ziarul „Adevărul” este în topul preferințelor din presa scrisă, la Odvoș și Milova. Numărul abonamentelor la ziarele din presa centrală e de șapte ori mai mic decât abonamentele la ziarul „Adevărul” din Arad. Restul publicațiilor nu contează în zonă...

Chiar dacă viața nu e ușoară nici la sat, Cătălin nu se plânge. Își amintește că imediat după Revoluția din '89, la Poștă se câștiga foarte bine. „E bine și acum. Sigur că ar fi puțin loc de mai bine, dar sunt mulțumit pentru că nu e o muncă grea”, consideră Achim.

El e mândru de cei doi copii - Rebeca (10 ani) și Roxana (6 ani). Ne roagă să nu uităm să o menționăm și pe soția - Cristina - care îl sprijină la bine și la rău. Achim a ținut să amintească și de o nemulțumire mai veche a locuitorilor din Odvoș. Nu există decât un telefon, cu cartelă Evrikard. Totul ar fi în regulă dacă s-ar găsi de cumpărat cartele, dar nu sunt. Sperăm că pe această cale conducerea Romtelecom se va sesiza și va remedia acest neajuns.

OLIMPIU BULZAN
Foto: VIOREL MUSCA

VIOLARE DE DOMICILIU

În noaptea lunii spre marți, **Manea Marius Ionel**, de 30 de ani, din Zimbru, a pătruns în locuința lui S.I. din aceeași localitate, refuzând să plece la solicitarea proprietarului. Enervat pentru că este scos afară, Manea i-a aplicat proprietarului mai multe lovituri, provocându-i leziuni la nivelul capului. Bătăușul este cercetat în stare de libertate.

Cercetat pentru furt

Poliția îl cercetează în stare de libertate pe Duma Beniamin, de 21 de ani, din Arad, care în data de 20 mai a.c., a sustras patru boxe audio de la o societate comercială din municipiu. Prejudiciul în valoare de 55 de milioane de lei nu a fost recuperat.

ACHIZIȚIE PUBLICĂ

Penitenciarul de Maximă Siguranță Arad intenționează să achiziționeze, prin procedura **„CERERE DE OFERTĂ”** următoarele produse:

❑ *Puicuțe de ouă rasa Rosso și Alba - cod CPSA .0125.10*

Documentele pentru achiziție se pot procura de la sediul Penitenciarului Arad, Calea 6 Vânători FN, începând cu data de 22.05.2003.

Costul documentației este de 100.000 lei.

Data limită pentru depunerea ofertelor este: 29.05.2003, ora 09,00, la sediul unității.

Data, ora și locul deschiderii ofertelor este: 29.05.2003, ora 10,00, la sediul unității.

S.C. Fininvest S.A. Arad
Str. Renașterii nr. 92,
tel/fax: 0257/279.912; 259.912
Fabrica Ghioroc-Tel. 0257-216.094 0257-216.296

Pavaje, borduri, elemente prefabricate din beton vibropresat

- pavaje executate pe instalație automatizată în diverse forme și culori
- borduri din beton vibropresat de diverse dimensiuni
- bolțari din beton
- elemente de beton pentru mobilier urban
- beton

- AGREMENT TEHNIC - M.L.P.A.T. -

(C.P.)

S.C. EURO TRANS S.R.L. ȘIRIA

EFECTUEAZĂ TRANSPORT DE MARFĂ CU AUTOCAMIOANE DE 20 TONE

ACHIZIȚIONEAZĂ DEȘEURI DE FIER VECHI ÎN CANTITĂȚI MARI

VINDE AUTOCAMIOANE „ROMAN”, „VOLVO”, „MAN” și AUTOBASCULANTE

INFORMAȚII: ȘIRIA, STR. GĂRII, NR. 2073

Tel.: 0723.404.010 0722.731.413
0257/531.128

(c.p. 105/2003)

Averea premierului:

O CASĂ ÎN CONSTRUCȚIE, TERENURI, OBIECTE DE ARTĂ

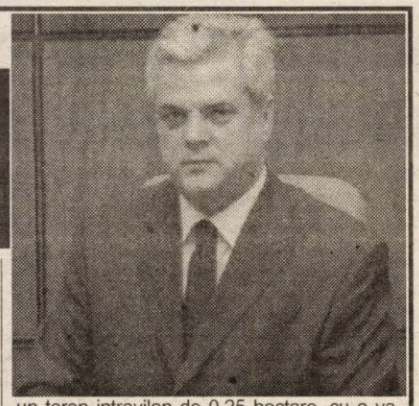

Declarația de avere a premierului Adrian Năstase a fost publicată, ieri, pe pagina de internet a Guvernului, potrivit prevederilor Legii anticorupție, cuprinzînd toate bunurile aflate în posesia acestuia și a soției sale. Conform declarației depuse la Secretariatul General al Guvernului la 20 mai 2003, premierul Adrian Năstase deține o suprafață de cinci hectare de teren agricol, dobîndită în perioada 1991 - 2003, cu o valoare impozabilă anuală de 400.000 lei, un teren forestier de 2,75 hectare, obținut în 2001, cu o valoare impozabilă anuală de 493.000 lei și un teren intravilan de 0,07 hectare, obținut tot în 2001, cu o valoare anuală impozabilă de 4.133.000 lei.

Premierul deține un apartament aflat încă în faza de construcție, un autoturism marca Mitsubishi fabricat în 2001, un depozit bancar de peste 10.000 euro, dar și creanțe și obligații cu o valoare mai mare de 10.000 euro fiecare. El declară, totdată, că a primit, în cadrul unor activități de protocol, și bunuri a căror valoare depășește, fiecare, echivalentul a 300 euro.

Șeful Guvernului precizează că deține și alte bunuri producătoare de venituri nete care, însumate, depășesc echivalentul a 10.000 euro pe an, fără a avea însă acțiuni sau părți sociale mai mari de această sumă la societăți comerciale.La rubrica prevăzută în declarația de avere privind alte activități cu scop lucrativ, care produc un venit anual a căror valoare depășește echivalentul a 10.000 euro, Adrian Năstase menționează ferma sa din comuna prahoveană Comu și posturile de profesor pe care le ocupă la Universitatea București, la Universitatea Dimitrie Cantemir și la Universitatea din Craiova.

Premierul amintește în declarația de avere și de colecția de icoane, tablouri, obiecte decorative, cărți, timbre, arme pe care o deține.

În ceea ce privește bunurile aparținînd soției lui, Dana Năstase, premierul a declarat un teren intravilan de 0,25 hectare, cu o valoare de impozit în 2003 de 865.000 lei și un teren agricol de 0,36 hectare, ambele dobîndite în 1999.

La acestea se adaugă cota indiviză din două apartamente, 33, 71 metri pătrați, respectiv de 20 metri pătrați, cu o valoare de impozit în 2003 de 395, 3 milioane lei, respectiv de 141,2 milioane lei, precum și o casă de locuit de 284 metri pătrați, cu o valoare de impozit de circa un miliarde lei și o casă de vacanță în comuna Comu, de 540 metri pătrați, cu o valoare de impozit de 3,1 miliarde lei. Conform declarațiilor premierului, toate aceste bunuri imobile au fost dobîndite în 1999.

TRATAMENTELE ANTIRABICE, SISTATE LA ARAD DIN CAUZA LIPSEI VACCINULUI

Tratamentele antirabice acordate pacienților la Secția de Boli Infecțioase a Spitalului Județean Arad au fost sistate, de o săptămînă, din cauza lispei vaccinului, a declarat, ieri, șeful secției, dr. Dinu Herețiu.

Conducerea Secției de Boli Infecțioase a avertizat, în urmă cu zece zile, că stocurile de vaccin antirabic mai ajung doar pentru două zile, din cauza comenzilor neonorate de Institutul Cantacuzino București. "Nu mai avem pe stoc nici o doză de vaccin, motiv pentru care am fost nevoiți să amînăm tratamentele acordate pacienților", adeclarat Dinu Herețiu.

Directorul Spitalului Județean Arad, Mircea Faur, a declarat că situația este similară și în cazul vaccinului antitetanos.

"Institutul Cantacuzino, care este unicul furnizor pe țară a acestor produse, nu le mai furnizează pînă la 1 iunie, cînd își va publica oferta pe internet, însă și de la această dată se pare că vor fi distribuite cantități limitate de vaccin, din producția existentă pe stoc", a declarat Faur. Acesta a precizat că vaccinul urmează să fie importat, însă la prețuri chiar de zece ori mai mari decît în cazul produselor similare românești, ceea ce va afecta bugetul spitalului.

Medicii Secției de Boli Infecțioase ar avea nevoie zilnic de cel puțin 20 de doze de vaccin antirabic. În situațiile de urgență, pacienții își cumpără vaccinul din farmacii, însă acesta este tot mai greu de găsit în ultima săptămînă.

Dacă nu va fi arestat, la fel ca Medințu, într-un alt dosar

DAN GABRIEL BORIC VA FI ELIBERAT

Directorul general al Agenției Comerciale Peco-sucursala Arad, Dan Gabriel Boric, și fostul director al sucursalei Timișoara a Băncii Carpatica, Ilie Stana - cercetați în fapte de corupție - vor fi eliberați din arest, ca urmare a neaplicării corecte a Legii anticorupție.

Judecătorii Curții de Apel au apreciat, ieri, că prelungiea măsurii arestării lui Dan Boric, Ilie Stana și a lui Gheorghe Medințu (fost vicepreședinte al PSD Arad) ar fi trebuit luată nu de un singur judecător, ci de un complet de doi magistrați, conform Legii anticorupție (care prevede ca cei care comit infracțiuni de acest gen să fie judecați de complete specializate).

Mandatele de arestare ale lui Medințu, Boric și Stana fuseseră prelungite cu 30 de zile de magistrații Tribunalului București, în data de 24 aprilie, în complet de un singur judecător, și nu de doi, așa cum prevede Legea anticorupție (intrată în vigoare la 21 aprilie). Cei trei arestați au făcut recurs împotriva deciziei Tribunalului București de prelungire a mandatelor, apreciind măsura ca fiind nelegală.

Curtea de Apel București a admis, ieri, recursul celor trei, judecătorii anulînd decizia Tribunalului și dispunînd rejudecarea cererii Parchetului de prelungire a mandatelor inculpaților de către aceeași instanță.

Conform legii, mandatele nemaifiind în vigoare, cei trei ar trebui să fie eliberați, dacă nu mai sînt arestați într-un alt dosar. În urma deciziei de ieri, ar urma să fie puse în libertate doar două dintre cele trei persoane, respectiv Stana și Boric, Medințu fiind arestat în alt dosar.

JOI, 22 MAI 2003

TVR 1

7,00 Jurnalul de dimineață
7,30 Bună dimineața, România!
10,00 Teleshopping
10,50 Nocturna artelor - rel.
11,50 Auto-club - rel.
12,20 O vedetă populară - rel.
13,15 Pasiuni - s.
14,00 Jurnalul de prânz
14,30 Pe cont propriu
15,00 Ex libris
16,00 Convietuiri
16,30 Panorama
17,00 Destine secrete - s. (AP)
17,50 Dragoste și răzbunare - s.
18,45 Tragerile Joker și Loto 5/40
19,00 Jurnal. Meteo. Sport
19,55 România deasupra lumii
20,00 Pe lacul auriu - dramă, SUA, 2001
21,55 Seară bună!
22,50 Reflecții rutiere
23,00 Jurnalul de noapte
23,30 Retrospectivă International Herald Tribune
0,00 Sunt nebun după Iris Blonde - comedie, Italia, 1999
2,00 Jurnal - rel.

TVR 2

8,00 Desene animate
8,30 Monitor - rel.
9,15 Tonomatul DP2
11,15 Colecția de artă
12,15 Răscruci
12,45 Locuință pentru doi - s.
13,15 Club aventura
13,45 Desene animate
15,00 Cafeneaua imaginară
16,00 Tribuna partidelor parlamentare
16,30 Aleea cu ghimpi
17,20 Nu vezi 2 la fel
17,30 Economia încotro?
18,00 Lege pentru toți
18,30 Știri regionale
19,00 Preluare Jurnal de pe Canalul România 1
19,35 Banatica (emisiune în limba sârbă)
20,00 Nu vezi 2 la fel
20,10 Europa - pur și simplu
21,00 Ruleta rusească
21,30 Telejurnal
22,00 Prieteni pe viață - comedie, SUA
23,55 Generația @
0,50 Tărâmul dezmoșteniților - s.
1,45 Nu vezi 2 la fel - rel.
2,00 Răscruci - rel.

PRO TV

7,00 Teo - rel.
7,50 Omul care aduce cartea
7,55 Știri vesele cu Bordeianu
8,00 Știrile Pro TV - Ziarul dimineții tale
9,05 Rondul de dimineață
10,30 Tânăr și neliniștit - s., rel. (AP)
11,40 Învață engleza cu Victor - rel.
12,00 Rebelii și tocilarii - s.
12,55 Știrile Pro TV
13,30 Susan - s.
14,00 Gusturi mediteraneene
14,30 Crimă în familie - s.
16,00 Tânăr și neliniștit - s. (AP)
17,00 Știrile Pro TV
17,45 Teo
19,00 Știrile Pro TV
20,10 Beethoven - comedie, SUA, 1992
22,00 Știrile Pro TV
23,00 La Bloc (AP)
23,35 Ro * Dinastia Campionilor
23,55 Marcă înregistrată
0,30 Icstrim TiVi (16)
1,30 13-14 cu Andrei Gheorghe (12)
2,15 Învață engleza cu Victor
2,45 Beethoven - f. rel.

TV ACASĂ

6,00 Perla, cărările iubirii - s., rel. (AP)
6,45 Cealaltă femeie - rel.
7,30 Rețeta de Acasă - rel.
7,45 Învață franceza cu Victor - rel.
8,00 Dragoste și putere - s., rel.
8,30 Învață engleza cu Victor - rel.
9,00 Juana - s., rel.
9,50 Dădacă la 2 + 1 - rel.
10,15 (AP) Pisica sălbatică - s., rel.
11,10 De 3 x femeie - rel.
12,15 (AP) Răzbunarea - rel.
13,10 5' shopping - rel.
13,15 (AP) Intrusa - rel.
15,00 Învață franceza cu Victor - rel.
15,30 Învață engleza cu Victor - rel.
15,45 (AP) Salome - s.
17,00 (AP) Dragoste și putere - s.
17,30 (AP) Cealaltă femeie - s.
18,25 Rețeta de acasă
18,35 (AP) Perla, cărările iubirii - s.
19,30 Povești adevărate
20,00 (AP) Pisica sălbatică - s.
21,00 (AP) De 3 x femeie
21,50 Dădacă la 2 +1
22,00 (AP) Răzbunarea - s.
23,00 5' shopping
23,05 (AP) Juana - s.
0,00 Povești adevărate - rel.
0,30 Învață franceza cu Victor - rel.

HBO

8,00 **Raiul pe pământ** - melodramă, 2000 (12)
9,35 Femeia cu trei bărbați - dragoste, Brazilia, 2000 (12)
11,25 Pe platourile de filmare
11,50 Chocolat - parabolă, 2000 (12)
13,50 Prințul Pacificului - comedie, Fr., 2000 (12)
15,30 Copilărie cenușie - dramă, 1999 (12)
17,55 Un caz de milioane - aventuri, 2002
19,20 Raiul pe pământ - melodramă, 2000 (12)
21,00 Minciuni spulberate - thriller, 2002 (16)
22,40 Englezul - acțiune, SUA, 1999 (16)
0,05 Cinema Cinema Cinema
0,30 Frații - comedie, 2001 (16)

PRIMA TV

7,00 Detectivi de elită - s., rel.
8,00 Video Star
11,45 Motor - rel.
12,15 Tibanu' pescuiește și vânează - rel.
13,15 Vânătoarea comorilor - s.
14,15 Film serial - s., rel.
15,25 Detectivi de elită - s. (AP)
16,45 Big Brother - Fratele cel mare. Camera secretelor
17,00 În familie - s., rel.
17,27 Rețeta zilei
17,30 100% Xtrem
18,00 Focus
19,00 Film serial - s.
19,30 Big Brother - Fratele cel mare
20,30 În familie - s.
21,00 Al șaselea simț
2,00 Poliția în acțiune
22,30 Reporter incognito
23,00 Focus plus
23,30 Salut! Big Brother - Fratele cel mare (talk-show) (16)
0,30 Big Brother - Fratele cel mare - Camera secretelor
0,45 Bar Life
0,50 Clubbing Show
1,00 Uik-end
1,30 În familie - s., rel.
2,00 Focus plus - rel.
2,30 Chat TV

ANTENA 1-TV ARAD

6,00 Emisiune în limba bulgară - rel.
6,30 Știri Arad - rel.
7,00 Observator
8,00 Cafeaua cu sare
10,00 Zile din viața noastră - s.
11,00 Millagros - s.
12,30 Râsmerița - rel.
13,00 Știrile amiezii
13,15 S-a întâmplat la Paris - dramă, SUA, 1940
15,00 Îngerii lui Charlie - s.
15,55 Publicitate, Promo
16,00 Pactul de stabilitate
16,25 Publicitate, Promo
16,30 Știri Arad
16,55 Publicitate, Promo
17,00 Știri
17,30 (AP) Babilonia
19,00 Observator
* Sport * Meteo
20,00 (AP) Străinul - dragoste, SUA, 1994
22,00 Știri Arad
22,10 Râsmerița - divertisment
22,35 Marius Tucă Show
23,35 Observator
0,10 Bilanț - emisiune economică prezentată de Constantin Rudnițchi
1,00 As If - s.
1,30 Babilonia - rel.
3,00 Cafeaua cu sare - rel.
5,00 Marius Tucă Show

TV RCS

9,00 Rock on the Earth - muzică
9,30 Știrile RCS 1 - rel.
10,10 5 minute de carte
10,15 Tradiții și folclor
10,30 La N. de paralela 60 - doc.
11,15 Trei destine - s.
12,00 O oră cu Dani Dascălu - rel.
13,00 Radical Power - s.
13,30 Știrile RCS 2 - rel.
14,10 5 minute de carte
14,15 Videoclipuri
14,30 Trei destine - s.
15,15 Videoclipuri
15,30 Joia populară
16,30 Emisiune în lb. maghiară
17,30 Știrile RCS 1
18,10 5 minute de carte
18,15 Mega Bit
18,45 Videoclipuri
19,00 (AP) Ciudat și bogat - film
20,30 Prim plan
21,30 Hit squad - s.
22,00 Știrile RCS
22,40 (16) Atracție fatală - film
24,00 Închiderea programului

B1 TV

6,10 Fox News
7,25 Calendar ecumenic
8,00 Espresso
11,00 Fan X
11,30 Gala - rel.
12,25 Calendar ecumenic
12,30 Știri
13,00 Nașul - rel.
15,00 La Strada - rel.
15,30 Max It. - rel.
15,45 Fan X - rel.
16,30 Corso - rel.
17,30 Lumea în 10.000 de minute - rel.
18,30 Beverly Hills, 90210 - s.
19,30 La Strada
19,50 Max It
20,00 Știri
20,30 Gala
21,30 Ediția de noapte
22,00 Nașul
23,30 Beverly Hills, 90210 - s.
0,30 La Strada - rel.

TELE 7 ABC

7,35 Șapte știri - rel.
8,05 Videoclipuri
10,00 Emisiune pentru copii
11,00 Documentar
12,00 Lumea științei
12,30 Germania astăzi
13,00 Proscrisul - f. rel.
15,00 Videoclipuri
17,00 Documentar
18,00 Cântăreții străzii
18,30 Cocktail japonez
19,20 Șapte știri
20,00 Avertismentul - f.
22,00 Loto - Pariu trio
22,15 Dosarele Terrei
22,45 Germania astăzi
23,15 Șapte știri
23,45 Videoclipuri
0,00 Activ FM

REALITATEA TV

8,00 Ediția de dimineață cu Naty
10,00 Știri
10,15 Vectorul Cristoiu
12,30 În fața națiunii
14,00 Știri
14,15 Ediția de după-amiază
18,00 Știri
18,15 În centrul atenției
19,00 Jurnal
19,45 Vectorul Cristoiu
20,15 2010
21,00 Jurnal
21,45 În fața națiunii cu Adriana Bahmuțeanu
23,00 Jurnal
23,15 Bătălia pentru România
1,00 Știri
1,15 Horoscopul de la miezul nopții

Redacția Adevărul nu își asumă răspunderea pentru modificările ulterioare intervenite în programele TV

SENATORII ARĂDENI ȘI-AU FĂCUT PUBLICE AVERILE

Conform legii publicate în Monitorul Oficial, ieri a fost ultima zi de depunere a declarațiilor de avere de către deputați și senatori. Ziarul nostru, accesând site-ul de Internet care conține aceste declarații, devenite publice, vă prezintă în continuare averile declarate ale celor trei senatori aleși în circumscripția Arad. În ceea ce privește averile declarate de către deputații arădeni, vom reveni cu acestea în numărul de mâine al ziarului nostru, deoarece doar în cursul zilei de astăzi vor fi introduse pe site-ul Camerei Deputaților.

DOREL CONSTANTIN ONACA

Terenuri: intravilane - 5000 mp, dobândit între anii 1993-1995.

Clădiri: una de 600 mp, dobândită în anul 1996.

Apartamente: 3, dobândite între 1990-1994, suprafața 500 mp.

Case de vacanță: 2, dobândite în 1995, suprafață 500 mp.

Mașini: 2 - un Jeep și un Audi.

Conturi: peste 10.000 de EURO.

Asociat sau acționar la societăți comerciale, valoarea acțiunilor sau a părților sociale depășind echivalentul a 10.000 EURO.

AVRAM CRĂCIUN

Terenuri: agricole 2,4 ha (moștenire), dobândit în 2000.

Apartamente: 1, dobândit în 1996, suprafață 188 mp.

Mașini: 2 autoturisme, Opel (dobândit în 1992) și Lancia (2000).

Conturi: peste 10.000 EURO.

SERGIU NICOLAESCU

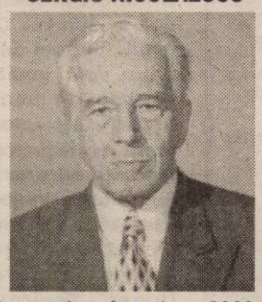

Terenuri: – forestiere, 2000 mp în București, dobândit în 2002;

– intravilan, 600 mp în Magalia, dobândit în 1990.

Clădiri: o casă de vacanță, dobândită între anii 1990-1991, Mangalia (2 Mai).

Apartamente: 2, dobândite în 1974, respectiv 1997, suprafață 360 mp.

Mașini: un autoturim Renault.

Conturi: peste 10.000 de EURO.

A. OLTEANU

Mihaela Muraru Mândrea a luat pulsul Centrului Tămand

Deputatul umanist Mihaela Muraru Mândrea a vizitat, zilele trecute, Centrul de îngrijire și asistență Tămand unde a purtat discuții cu directorul Bupte Mircea și contabilul șef Emilia Floruncuț, despre problemele pe care le au în administrarea Centrului. Acestea sunt legate de imposibilitatea plătirii furnizorilor datorită lipsei încasărilor veniturilor la Consiliul Local Ineu. O altă problemă supusă atenției doamnei deputat de conducerea Centrului este drumul de la Ineu până la această instituție, de aproximativ 5 Km, care pe timp ploios sau iarnă devine impracticabil. În acest sens, doamna deputat ne-a declarat că va face toate demersurile necesare pentru ca problemele Centrului să fie rezolvate în cel mai scurt timp.

În altă ordine de idei, Mihaela Muraru Mândrea a participat la ședința de constituire a organizației PUR din Șepreuș și la inaugurarea unui nou birou parlamentar în această localitate. O primă problemă ridicată d-nei deputat de locuitorii localității este aceea a imposibilității preluării motorinei compensate pentru campania agricolă.

D. ALBU

TINERII LIBERALI PREGĂTESC ALEGERILE

Pe data de 31 mai se va desfășura Conferința Județeană de alegeri a organizației de tineret a PNL Arad (TNL). Candidaturile pentru funcțiile de conducere se pot depune până în ziua alegerilor. Pentru funcția de președinte nu a fost încă depusă nici o candidatură, dar se pare că actualul președinte, Nelu Cristina, nu va avea contracandidat. În ultima perioadă, Nelu Cristina a fost puternic sprijinit de către o echipă alcătuită din Adrian Țolea, care este membru în Biroul Național TNL, Daniel Trifon, președinte al organizației municipale, Marius Bistrean, secretar al organizației municipale. Aceștia l-au însoțit la ultimele deplasări în județ cu ocazia alegerilor la mai multe organizații. La **Sebiș**, președinte a fost aleasă Sanda Mărgăian, iar vicepreședinte - Gabriel Blaga. ● **Buteni**: președinte - Dănuț Andraș, vicepreședinți Bujor Miculiți și Sorin Lupșa. ● **Ineu**: președinte - Călin Abrudan, vicepreședinți - Cristian Sârb și Adrian Pop. ● **Târnova**: președinte - Mihai Ignuța, vicepreședinți - Gianina Butar și Adelina Crișan.

SIMION TODOCA

PROTOCOLUL PSD-UDMR ARAD - „LIPSURILE" PESEDIȘTILOR, RAIUL UDEMERIȘTILOR

Președintele PSD Arad, Dorel Popa, era deosebit de încântat vineri, după întâlnirea cu conducerea partidului, desfășurată la Poiana Brașov, atunci când era lăudat pentru că filiala în fruntea căreia se află a încheiat protocolul cu UDMR, mult mai repede decât restul filialelor.

Mai presus de laudele celor de la centru, care, așa cum ne-am obișnuit, astăzi - sunt, mâine - nu, rămân în discuție prevederile acestui protocol. Pentru că, la o citire foarte atentă a celor peste zece pagini (incluse și anexele), părerea noastră este că UDMR doar a cerut iar PSD, partidul de guvernământ, doar a promis că va da.

La început, banalități

Deoarece cunoaștem și vechiul protocol, cel din 2002, trebuie să precizăm că nu mai putem crede în prevederi de genul **„părțile semnatare vor realiza schimburi de experiență și dezbateri pe diferite teme ale activității politice, economice și socio-culturale"**, având în vedere că PSD și UDMR n-au avut în comun anul trecut decât menținerea sau promovarea unor persoane de etnie maghiară în funcții de decizie ale județului, colaborarea în CLM și discuțiile pentru realizarea anumitor obiective, stabilite de același CLM, purtate la telefon sau pe la vreo cină festivă.

Deci, lăsând la o parte generalitățile (mai corect ar fi să spunem banalități) de la începutul protocolului, vom sublinia astăzi câteva dintre prevederile cuprinse în anexe, care demonstrează faptul că pesediștii n-au cerut mai nimic concret de la „colegii de etnie maghiară". **Anexa 2** prevede faptul că cele două formațiuni vor întocmi un program de dezvoltare a infrastructurii pentru anul 2003, în localitățile cu populație maghiară, în timp ce **Anexa 3** conține lista cu clădirile și locașele de cult (26) care urmează să fie retrocedate comunității maghiare.

Liderii UDMR au avut grijă, acceptând semnarea protocolului, „să asigure" (ne referim la promovare sau menținere) posturi cheie pentru unii dintre membrii săi, în fruntea unor instituții descentralizate ale statului: inspector școlar general adjunct, director al Oficiului de Cadastru Județean Arad, director adjunct sau șef de serviciu la Curtea de Conturi, funcții sau grade pentru unii dintre ofițerii superiori de etnie maghiară, inspector la Inspectoratul Județean de Cultură Arad, un post de conducere la Direcția Muncii, acordarea unui post la o societate aflată în subordinea Consiliului Municipal sau a Consiliului Județean Arad.

Statuia Libertății nu putea fi omisă din protocol!

Nu în ultimul rând, UDMR a cerut să fie consultată cu privire la numirea personalului de conducere în societățile comerciale și regiile autonome subordonate Consiliului Județean Arad și Consiliului Municipal Arad.

Cât despre grupul statuar al „Libertății" nici că se putea să fie uitat. Astfel, acesta va fi amplasat (în cazul în care nu intervine nimic de la București), în urma parcurgerii a trei etape: a) dezafectarea Pieții Pompierilor (realizată deja); b) efectuarea lucrărilor de amenajare a infrastructurii Pieței Pompierilor - termen 15 august; c) reamplasarea statuii, în conformitate cu proiectul de execuție și cu prevederile bugetului local - termen 15 septembrie.

Bineînțeles că nu putea fi uitată nici anexa care face referire la schimbarea statutului unor comune și localități din județul Arad, astfel acestea urmând să beneficieze de mai multe fonduri. Este vorba despre ridicarea comunei Pecica la rangul de oraș, dobândirea statutului de comună de către localitățile Turnu și Sederhat - cu centru de comună la Turnu, respectiv dobândirea statutului de comună de către localitatea Dorobanți.

❖❖❖

Ciudat este faptul că reprezentanții PSD n-au cerut nimic concret, deși puteau s-o facă, obiective de realizat în județ fiind foarte multe. O explicație ar exista: PSD Arad nu are (noi n-avem cunoștință), momentan, deși este obligatoriu un program de dezvoltare a județului, care să cuprindă prevederi clare, obiective de realizat și de aceea n-a prea avut ce să le solicite celor de la UDMR. Asta în timp ce ultimii știau și știu exact de ce au nevoie și cum să ceară. Astfel că, plecând de la acest din urmă aspect, comentariile noastre sunt de prisos.

Cât despre laudele celor de la centru, bine primite. Dar cui sunt adresate și pentru ce?

ALIN OLTEANU

WWW...

(Urmare din pagina 1)

Potrivit legii, spovedania la conturi se limitează la 10.000 euro. La euro că leu-i fragil și la 10.000 pentru a nu șoca prostimea. Ce-i dincolo de 10.000 nu interesează pe nimeni. Nici legea anticorupție. Deși abia dincolo de prag lucrurile devin cu adevărat palpitante. Așa încât orice parlamentar care bifează căsuța cu „peste 10.000" este perfect acoperit față de acuzația de fals în declarație și după șapte mandate. Dar și dacă are chef să spună că are sub 10.000 euro nu-i nici o problemă, întrucât poate avea câte conturi vrea dar nici unul peste 9.999. În plus e la fel de pudică și despre depozitele din străinătate băgate la grămadă cu cele din țară. Așa încât ceea ce se dorea a fi o lege a transparenței, un mijloc de control al contribuabilului asupra celor plătiți să ostenească pentru „binele țărișoarei" se dovedește a fi doar un exercițiu de imagine. Praf în ochii celor ce sperau nu atât să afle cum stă un demnitar sau altul, că oricum provenienta averilor lor rămâne pentru totdeauna misterioasă, ci să poată compara evoluția bunăstării pe perioada mandatului. Ori, așa cum e concepută în lege, declararea averilor face imposibilă această exigență de bun simț. În schimb, vom putea citi alte și alte Armaghedoane.

ÎN ATENȚIA ȘOMERILOR indemnizați și neindemnizați

Universitatea „Aurel Vlaicu" Arad

Organizează gratuit În cadrul programului Phare 2000 - coeziune economică și socială

Cursuri pentru meseriile:

- ASISTENT MANAGER
- SUDOR ELECTRIC
- CONFECȚIONER TEXTILE

Studii necesare:

- ☐ 12 clase pentru Asistent Manager
- ☐ 8 clase pentru Sudor Electric și Confecționer Textile

Acte necesare:

- △ în original și copie xerox - certificat naștere
- △ buletin identitate sau carte de identitate
- △ certificat căsătorie (femei)
- △ diplomă de studii

Înscrierile se fac de luni până joi între orele 8,00-16,00 la „Agenția Județeană de Ocupare și Formare Profesională" Arad, Str. Gh. Lazăr nr. 20, cam. 108 - d-na Sabău Milanca.

Informații suplimentare la tel. 0257/283.010, fax: 280.070.

(3401336)

PUR NU ESTE DE ACORD CU AMPLASAREA STATUII „UNGARIA MILENARĂ" LA ARAD

PUR considera că inițiativa UDMR de amplasare în Arad a statuii "Ungaria Milenară" ("Statuia Libertății") nu va îmbunătăți relațiile româno-maghiare, măsura fiind una reparatorie pentru maghiari, "cu caracter extremist, naționalist" și nu are legătură cu viitorul relațiilor între cele două popoare.

Conform unui comunicat remis, miercuri, agenției MEDIAFAX, PUR susține necesitatea construirii și amplasării Monumentului "Marii Uniri" în Arad, cu ocazia sărbătoririi a 85 de ani de la Marea Unire. Demersurile umaniștilor au început în urmă cu doi ani, Ministerul Culturii afirmîndu-și sprijinul pentru realizarea acestei inițiative.

PUR consideră că pritenia între români și maghiari trebuie clădită pe încredere și respect reciproc, iar grupul statuar "Ungaria Milenară" nu reprezintă un simbol al poporului român și nici al reconcilierii între maghiari și români.

Partidul Umanist se pronunță pentru eradicarea tendințelor extremiste, șovine din societatea românească și pentru respectarea drepturilor tuturor etniilor, conform Constituției României și a Convențiilor Europene la care România a aderat, se mai arată în comunicatul citat.

Ioan Turcin, primarul Păulișului, se află în situația de incompatibilitate

Aplicarea Legii incompatibilității este o problemă și pentru Ioan Turcin, primar al comunei Păuliș. Acesta ne-a declarat că se află în situația de incompatibilitate deoarece are o firmă la care nu ar renunța. *„Am o firmă la care sunt asociat unic din 1994 și la care nu aș vrea să renunț datorită faptului că am muncit foarte mult și am reușit să am rezultate foarte bune. Până la data stabilită de lege mă voi gândi ce voi face".*

D. ALBU

Proiecte pe agenda studenților de la „Aurel Vlaicu”

MÂINE, BURSA LOCURILOR DE MUNCĂ PENTRU STUDENȚI ȘI ABSOLVENȚI

Liga Studenților din Universitatea „Aurel Vlaicu” a prezentat ieri, în cadrul unei conferințe de presă, principalele proiecte pe care le va derula până la sfârșitul anului universitar 2002-2003.

* **Bursa locurilor de muncă pentru studenți și absolvenți** se desfășoară în premieră la nivel național, prin Agenția Socială a Studenților a M.E.C. Partenerii locali ai studenților sunt A.J.O.F.M. și Asociația „Europa 21”. „Am luat legătura cu 600 de firme, am realizat 3000 de pliante de promovare, afișe. Așteptăm toți studenții interesați, de la universități de stat sau particulare, indiferent de oraș.”, a precizat **Irinel Ciocioc**, președintele Ligii. Astăzi, în cadrul acestei acțiuni, la ora 16, la Facultatea de Științe Economice a UAV, cei interesați se vor putea perfecționa pe tema „Calculatorul, un bun necesar”, iar de la ora 17, se derulează acțiunea de consiliere profesională. Mâine, între orele 9 și 15, la clădirea din Micălaca a Universității, are loc întâlnirea efectivă dintre studenți/absolvenți și agenții economici.

* Pe parcursul lunii mai, se desfășoară proiectul **„Fii propriu-ți stăpân”**, un proiect de educație sexuală în rândul adolescenților, realizat în colaborare cu DTSJ Arad și Serviciul de Promovare a Sănătății din cadrul Direcției de Sănătate Publică. Concret, studenții, un reprezentant al Direcției de Sănătate și consilierul școlar discută cât mai deschis cu elevii, la diriginție, despre implicațiile începerii vieții sexuale și despre bolile cu transmitere sexuală. **Andreea Relea**, coordonatoarea proiectului, spunea că reacțiile au fost pozitive până acum, în cele patru licee de prestigiu din oraș, în care se desfășoară proiectul.

* Un alt proiect, **Eco-Impact**, vizează educarea tineretului în spiritul protecției mediului și se realizează cu sprijinul DTSJ, ISJ și Inspectoratului de Protecție a Mediului. „Proiectul constă în seminarii în licee arădene și, concret, în ecologizarea zonelor Pădurice și malul Mureșului. Vom mai organiza și un debate pe această temă și, în 5 iunie, un maraton.”, a spus **Florin Demian**, coordonatorul proiectului.

* Și **competițiile sportive** sunt pe agenda studenților de la UAV. În această perioadă, se desfășoară Campionatul de fotbal, ediția a X-a, la care se înfruntă 10 echipe, pe terenul Telecom. Finalele vor fi pe data de 28 mai. În perioada 19-25 mai, are loc și Campionatul de tenis, la Clubul Fairplay, la care s-au înscris 16 concurenți. Coordonatorul acțiunilor sportive ale universității este **Cosmin Buruc.**

C. L.
FOTO: V. MUSCA

Invitație în Italia

În perioada 20-24 mai 2003 se va desfășura la Padova (Italia) o conferință organizată de Comisia de Politică a Uniunii Europene în colaborare cu Universitatea din Padova, Fundația „Marco Polo” din Arad și Universitatea de Vest „Vasile Goldiș”. În cadrul conferinței se vor discuta problemele cele mai actuale generate de extinderea Uniunii Europene spre est, în contextul politic mondial. Caracterul special al evenimentului este dat și prin faptul că, pentru prima dată, instituții și O.N.G.-uri din Arad participă în mod direct la coordonarea și organizarea unor evenimente pe această temă, desfășurate în Occident împreună cu instituții europene. La dezbateri, deschise cu salutul Președintelui Comisiei Uniunii Europene - Romano Prodi, vor participa Ministrul Integrării Europene - Vasile Pușcaș, Secretarul de Stat al Parlamentului Ungar - György Csepeli, Președintele Adunării Țărilor Baltice - Lalma Andrikiene, precum și reprezentanți ai Comisiei U.E., autorități locale și rectorii Universităților Padova, București, Arad și Vilnius, Trieste, Bergamo, Verona, care vor semna documentul de înființare în Europa a „Laboratorului Internațional de Studii Europene” sub egida Comunității Europene și care va avea sediul la Padova. În acest context, prefectul Aradului Dan Ungureanu și rectorul Universității de Vest „Vasile Goldiș” au fost invitați de Regiunea Venetto și Provincia Padova să participe la o serie de întâlniri de lucru pentru a analiza posibilitățile de lărgire a relațiilor de colaborare care sunt deosebit de intense între România (județul Arad) și nord-estul Italiei. La Universitatea de Studii din Padova, prof. univ. dr. Aurel Ardelean, rectorul Universității de Vest „Vasile Goldiș”, a fost invitat pentru a perfecta contribuția Universității de Vest „Vasile Goldiș” la proiectul finanțat de Uniunea Europeană și partenerii italieni din lumea bancară și industrială, denumit „Gestiunea totală a calității”.

NAIVI, DECI FRAIERI

ACCENTE

De acum, e limpede - Centurymarc va mai fi inovcată de arădeni doar atunci când se va dori să se dea un exemplu despre felul naiv în care administrația din subordinea primarului Dorel Popa a privit problema investițiilor, în cazul de față a celei de la CET Arad. Deja, comentatorii arădeni au dezbătut cazul, l-au întors pe toate fețele, după cum a înțeles fiecare situația creată ori după cum i-a dat inima ghes. Unii s-au repezit să-l atace pe primar și să-l facă de doi bani, alții s-au străduit să-l scoată elegant din starea de jenă, pedalând pe neseriozitatea americanilor și, periindu-l pe domnul primar pe sub masă, ca să nu se vadă. S-a văzut.

N-am să cad în nici una din cele două patimi, fiindcă nimănui nu folosește nici mușcătura otrăvită, nici periatul și curățatul curtenitor de „scame”. În opinia mea, vina principală, cu greutate, este a primarului Dorel Popa. El i-a găsit pe cei de la Centurymarc, el s-a grăbit să-l anunțe pe premierul Adrian Năstase de găselnița sa, el a cerut ieșirea CET de sub tutela „Termoelectricii”, el a aprins focul atâtor dispute nervoase și tot el n-a înțeles s-o rupă la timp cu acești americani, perseverând în eroare. Oare chiar n-a înțeles primarul nostru că afacerea are miez putred? Că miroase nesănătos de la distanță? Oricum ar fi, că are sau n-are miros, adică intuiție și putere de analiză, tot vinovat este. Altfel spus, ori este naiv, ori este încăpățânat, ori nu este făcut pentru afaceri.

Eșecul domnului primar în afacerea Centurymarc-CET mi-a reamintit de ceea ce-mi spusese cineva - tot un arădean care trece des Oceanul, tot un neoprotestant cu bune și numeroase relații în Statele Unite. Iată despre ce este vorba în această relatare a arădeanului nostru, relatare care spune și explică foarte bine cauzele acestui eșec. Tot vizitând SUA și tot așezân-du-se la masa discuțiilor, a negocierilor de afaceri cu americanii, aceștia s-au mirat foarte tare de un lucru: primarul Aradului discuta și avansa soluții, argumente de unul singur, de parcă ar fi fost vorba de o afacere personală. Or, americanii când se așază la masă pentru o afacere sunt înconjurați de patru-cinci juriști, de alți profesioniști în analizarea unei oportunități. Ce să înțeleagă americanii de aici? Din două una: ori acest primar al Aradului este tare de tot în a discuta afaceri, deci a fost împuternicit să le poarte singur, ori este încă un pionier, un novice și atunci... N-ar fi exclus ca respectivii de la Centurymarc să-l fi considerat novice și să fi crezut că pot da un tun zdravăn în România, la CET Arad.

Relatarea aceasta are tâlcurile sale, ușor de deslușit. Iar din deslușirea lor un om deștept poate învăța multe și-și poate explica eșecurile. Va învăța și domnul primar? Va pricepe, oare, că nu americanii au fost neserioși, ci noi am fost fraieri (sper că se înțelege de ce folosesc prenumele personal la plural!)?

TRISTAN MIHUȚA

Prin proiecte europene și internaționale

UNIVERSITATEA SE INTEGREAZĂ MEDIULUI ECONOMIC

În contextul apariției legislației privind autorizarea și structura incubatoarelor de afaceri, Universitatea „Aurel Vlaicu” se pregătește pentru înființarea unui astfel de centru, în clădirea de la Combinatul Chimic achiziționată în acest scop. „Vom stabili un parteneriat cu Universitatea Catolică din Porto, care de patru ani are un asemenea incubator și, prin programul Clip Reg, sperăm ca la sfârșitul anului viitor să inaugurăm incubatorul de afaceri.”, a spus Ioan Gabor, șeful Oficiului de Relații Internaționale din cadrul Universității „Aurel Vlaicu”. În vederea dotării incubatorului cu tehnică de ultimă oră, se realizează un proiect în valoare de 150.000 de dolari cu Banca Mondială. Partenerii universității sunt Primăria, Camera de Comerț și Industrie și Agenția de Dezvoltare V Vest România.

Un alt proiect, de asemenea în strânsă conexiune cu comunitatea locală, este „Împreună pentru Mureș”. Având ca bază o mai veche colaborare între CJA și regiunea Lombardia din Italia, proiectul se adresează comunităților din lunca Mureșului inferior, prin cursuri de formare profesională în agricultură ecologică, agroturism. Coordonatoarea proiectului, Oana Brânzan, a apreciat că prin prezentarea cu succes a proiectului în Italia, în fața specialiștilor din domeniu, bugetul proiectului (de 28.000 Euro) va crește iar universitatea va atrage noi parteneri în proiect.

CUM SE VA PLĂTI ÎNCĂLZIREA LA IARNĂ?

După cine să te iei? (II)

Așadar, **care este situația celor debranșați sau care și-au montat termoteci** dar prin a căror locuință trec conductele de încălzire, aceștia, vor fi puși la plata cheltuielilor cu căldura sau nu? Dl. Ilie Ștefan, secretar de stat, deci ditamai ministru în Ministerul Administrației Publice Locale, minister care a elaborat Hotărârea 400, zicea mai acum vreo câteva seri la televiziune că nu! Așa să fie oare? Să vedem ce spune H.G. 400 în această privință. Cităm din H.G. 400 art. 52, al. 2 **„... suma totală a cheltuielilor pentru încălzire (...) se repartizează (...) proporțional cu suprafața echivalent termică a tuturor corpurilor de încălzire - radiatoare din fontă sau oțel, convectori, convectoradiatoare - atenție! - conducte și coloane neizolate și altele asemenea”**. Așadar, una zice marele „specialist” Ilie Ștefan și alta zice Hotărârea 400. După cine să te iei? Logic, după ce spune legea, nu? De unde concluzia că cei debranșați sau care s-au legat la gaze au două posibilități. 1. **Fie să plătească** o cotă parte pentru încălzire în funcție de suprafața conductelor care le traversează locuința. 2. **Fie să-și izoleze** conductele de încălzire, exact cum au făcut foarte mulți proprietari de apartamente. De altfel această prevedere nu este căutată de puțin nouă, ea figurând exact în aceeași formulare în Hotărârea nr. 366 din 4 aprilie 2001, doar că aceasta nu a fost aplicată, lucru care s-ar putea întâmpla și acum, totul depinzând, evident, de fermitatea sau de „bunăvoința” asociațiilor de proprietari.

Un alt punct controversat - de când cu „limpezirile” aduse de ministrul Ștefan... - este cel al **includerii la cheltuieli a persoanelor care locuiesc temporar în bloc.** Ce înseamnă că locuiesc temporar? Conform H.G. 400, într-o asemenea situație sunt cei care vin în vizită la cineva sau care prestează pe timpul zilei diverse activități gospodărești pentru un locatar, activități care spre a se încadra în prevederea de mai sus trebuie să se desfășoare pe durata a minimum 15 zile. Ce se înțelege prin prestarea de activități gospodărești ne lămurește iarăși H.G. 400, citățm din art. 18, alin. C **„prin prestarea de activități gospodărești se înțelege ajutorul pe care îl primesc membrii asociației de proprietari din partea unor persoane străine de asociație, care ajută la gospodărie, respectiv curățenie, gătit, creșterea copiilor, pază apartament și altele asemenea”**. Cum se vede, lucrurile par foarte clare: la un bătrân neputincios vine tot a doua zi cineva spre a-i pregăti de mâncare, nu știu, cât, o oră, două, trei, lucru care nu contează, ceea ce contează este că dacă acea persoană vine de 15 ori la acel bătrân, ea va fi inclusă la cheltuielile comune lunare, cu o cotă-parte care va fi suportată de către locatarul cu pricina. Prin asimilare tot la fel stau lucrurile și dacă un locatar angajează o bonă pentru copilul său pe timpul cât el este la serviciu, bonă care, dacă „adună” minimum 15 zile de venit în bloc, va fi pusă la plata cheltuielilor comune lunare.

Așa ar interpreta și interpretează oricine prevederile citate mai sus, doar **dl. Ilie Ștefan este de altă părere**, așa cum a reieșit la dezbaterea televizată amintită. Și anume el este de părere că persoana care vine 15 zile să-i gătească de mâncare bătrânului sau bona care îngrijește un copil, tot cel puțin 15 zile, nu trebuie incluși la plată pe motiv că aceștia nu se încadrează în ceea ce zice legea, respectiv „persoane care locuiesc temporar” în bloc. Deci, după judecata dlui secretar de stat, cel care vine și stă 15 zile sau chiar 30 de zile în bloc spre a îngriji pe cineva nu se cheamă că „locuiește temporar” în bloc. O fi. Sau așa se vede treaba aceasta de la București, dl. Ștefan uitând însă să precizeze ce înțelege el, totuși, prin „persoană care locuiește temporar în bloc”: cineva care stă 10 luni, un an de zile sau cinci ani în bloc? Cât privește cealaltă problemă, cea **a pârâtului cum a denumit-o deputatul PNL, Eugen Nicolăescu**, cei care locuiesc la bloc știu că treburile nu stau deloc așa. De obicei, locatarii care găzduiesc temporar în apartamentul lor rude sau cunoscuți anunță acest lucru. De fapt, într-o comunitate mică cum este lumea dintr-un bloc, este imposibil să îți ascuns așa ceva, astfel că „teama” dlui deputat de a nu transforma cumva românii într-un popor de pârâcioși, prin aplicarea H.G. 400, este cam deplasată.

În altă ordine de idei, după părerea majorității asociațiilor de locatari este bine că, în sfârșit, guvernul a pus piciorul în prag în ceea ce privește statutul administratorilor, introducând obligația atestării lor. De ce, o știu în primul rând administratorii de bloc: pentru că, în general, „viața” multora este scurtă, iar cei nou veniți în domeniu nu sunt în temă cu multitudinea de probleme de care te lovești ca administrator, începând cu „citirea” facturilor și întocmirea listelor de cheltuieli lunare și terminând cu angajarea și coordonarea a tot felul de lucrări de reparații și îngrijire a blocului. **Pentru că a fi administrator de bloc nu este chiar un lucru atât de ușor cum cred unii...** Iar în privința aiuritoarei afirmații a aceluiași deputat că administratorii de bloc ar face politica PSD, ce poți spune decât că este un lucru evident neadevărat. Sau o imensă prostie, mai pe românește spus!

MIRCEA DORGOȘAN

Fără dovada achitării la zi a cheltuielilor

PROPRIETARII NU-ȘI POT VINDE APARTAMENTELE

În 2001, a fost instituită o măsură pentru protejarea asociațiilor de proprietari de acele persoane care încearcă să scape de datoriile către asociație vânzându-și apartamentul. Ordonanța Guvernului 85/2001 precizează că proprietarii care își înstrăinează apartamentele sunt obligați ca la întocmirea formelor de înstrăinare să facă dovada achitării la zi a cheltuielilor care le revin în cadrul asociației. De asemenea, notarii nu pot autentifica actele de înstrăinare fără această dovadă, eliberată de asociația de proprietari și confirmată de către Primărie.

Chiar dacă aceste dispoziții durează de aproape doi ani, mai există persoane care nu știu cum trebuie să procedeze la vânzarea unui apartament, sau care nu cunosc toate prevederile actului normativ. Fiindcă Ordonanța mai spune că **în cazul existenței unor datorii către asociația de proprietari, părțile (vânzătorul, respectiv cumpărătorul) pot conveni introducerea în contract a unor clauze privitoare la achitarea acestora. Prin contract se poate prevedea preluarea datoriei de către cumpărător (noul proprietar), situație în care înstrăinarea poate avea loc.**

Materialul de față a plecat de la o sesizare făcută de președintele unei asociații de proprietari ai unui bloc din Micălaca (Toni Dumitrache), care învinuia - pe nedrept, însă - un notar din Arad că ar fi permis vânzarea unui apartament fără ca vânzătorului, un locatar al blocului respectiv, să-i fi fost eliberată acea dovadă. Președintele era supărat deoarece vechiul proprietar avea o datorie de aproape șapte milioane de lei, pe care nu știa cine o va plăti, mai ales că noul proprietar nu locuiește încă în apartamentul cumpărat. „Chiar nu se cunoaște legea? Cine e răspunzător? Cine plătește restanțele fostului proprietar? Ne-am sfătuit cu un avocat, care ne-a zis că o soluție ar fi să dăm în judecată notarul care a permis tranzacția fără adeverința care ar fi arătat că există datorii", spune Dumitrache.

Bineînțeles că am luat legătura cu notarul în cauză, care din start ne-a spus că în toate cazurile în care vânzătorul nu prezintă dovada de la asociația de proprietari, și există datorii, sută la sută cele două părți convin ca datoriile să fie achitate de cumpărător. „Altfel nu se face tranzacția. Și în acest caz, cumpărătorul a declarat că se obligă să achite toate datoriile, așa că problema e acum între noul proprietar și asociație", ne-a spus notarul.

Pe bună dreptate, problema restanțelor trebuie acum rezolvată între noul proprietar (chiar dacă acesta nu locuiește, încă, în apartamentul cumpărat) și asociație. Notarul nu a comis nici o ilegalitate. Președintele Dumitrache a făcut zilele trecute o notificare și către Primărie, prezentând acest caz. În mod cert, răspunsul va fi același.

E bine să amintim cu ce acte trebuie să se prezinte la Primărie (camera 5, Relații cu publicul) un proprietar, după ce în prealabil a obținut, de la asociația de proprietari, dovada achitării la zi a cheltuielilor: ■ cerere; ■ adeverința (dovada) de la asociația de proprietari, în original și copie; ■ chitanța cu achitarea cheltuielilor de pe ultima lună, în original și copie; ■ extras de pe lista de plată a cotelor de contribuție la cheltuieli, copie; ■ extras CF (nu mai vechi de 30 de zile), în original și copie; ■ copie de pe actul de identitate al proprietarului. Confirmarea de la Primărie se primește în maximum două zile.

GERLINDE KNAP

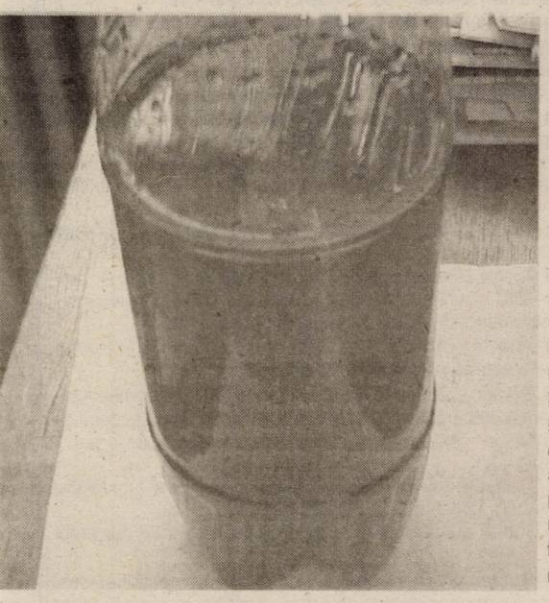

Apă de băut... neagră

În mai multe zone ale orașului, din noaptea de marți spre miercuri, apa rece ce curge la robinet este neagră. Ore întregi, sute de familii de pe Calea Romanilor și din cartierul Aradul Nou n-au putut folosi „apa potabilă". Nici la băut, nici pentru mâncare, nici pentru spălat. Crezând că fenomenul ar putea dispărea după un timp, mulți au lăsat apa să curgă preț de câteva minute, pentru limpezire. Însă apa s-a încăpățânat să rămână închisă la culoare. De folosit n-au folosit-o, dar nici de plată nu-i va scuti nimeni...

ȘOSEA INTERNAȚIONALĂ PE... MALUL MUREȘULUI

Malul Mureșului este singura oază de verdeață pe care arădenii o au la dispoziție. Teoretic, parcurile de pe mal ar trebui să fie locuri în care să poți să te plimbi în liniște, să te relaxezi citind o carte sau un ziar stând pe o bancă, să respiri aer proaspăt și nepoluat, să simți mirosul ierbii proaspăt tăiate... să evadezi din cotidian, din forfota bulevardului, din poluarea citadină.

Teoretic, nu și practic. Iar când spun asta, mă refer în special la zona „Constructorul" (Universitatea „V. Goldiș") - CSȘ Gloria - Restaurantul „Perla Mureșului" - Terasa „Belvedere". Pe aleile din această zonă mașinile circulă atât de firesc de parcă s-ar afla pe șosea, în oraș. Te claxonează dacă îndrăznești să mergi mai încet decât ele, iar șoferii chiar îți aruncă o vorbă „bună" dacă nu le dai prioritate. Pentru a ajunge de la „Constructorul" la „Perla" este nevoie uneori să te strecori lateral printre mașinile parcate sau aflate în mișcare, atât sunt de aproape una de cealaltă. Iar dacă, întâmplător, mai plimbi și un copil cu cărucior, ești nevoit să-i iei în brațe - și pe copil, și pe cărucior - peste mașini, pentru a ajunge dintr-o parte în cealaltă a parcului. Dacă această fază a fost depășită și vrei să te plimbi pe prima alee la dreapta, după „Perla", te așteaptă din nou o surpriză: accesul îți este blocat de o mașină parcată chiar la intrarea pe alee. Ce să faci, să o ocolești pe spațiul verde? „Nu este permis" - ar spune un om civilizat.

În atari condiții numai despre civilizație nu poate fi vorba. La doi pași de mașina care blochează intrarea pe alee se află alte câteva mașini parcate - total sau parțial, în funcție de umbra asigurată de copaci - chiar pe iarbă. De fapt, iarba a și dispărut din cauza roților care au călcat-o. Dacă aceste... imagini îți provoacă o stare de disconfort, te gândești că n-ar fi rău să te calmezi așezându-te pe-o bancă să te odihnești. Pe aleea principală (dintre „Perla" și „Belvedere") este singura șansă să găsești o bancă liberă. De ce? Pentru că pe-acolo se perindă atâtea mașini încât aerul proaspăt este înlocuit de monoxid de carbon, liniștea sucombă în fața bâzâitului motoarelor, iar tu, om domic de relaxare, ești nevoit să-ți ascunzi mereu picioarele sub bancă, ca să nu te calce pe bombeu mașinile.

Cam asta este „oferta" Malului Mureșului în zona amintită. Ea are o oarecare vechime, dar, din păcate, nu a atras atenția nici unei oficialități și nu a determinat nici o instituție să se autosesizeze. La coborârea de la Tribunal spre mal există un indicator (măzgălit cu negru și prost montat) prin care accesul mașinilor în zonă este interzis, dar, evident, nu-l bagă nimeni în seamă. Și tot evident, nimeni nu verifică respectarea semnificației lui. Există, de asemenea, în același loc o barieră (folosită, probabil, doar până în '89) pe care nimeni nu se străduiește să o facă funcțională. Atacată de rugină, ea pare condamnată să stea înțepenită în poziția „deschis".

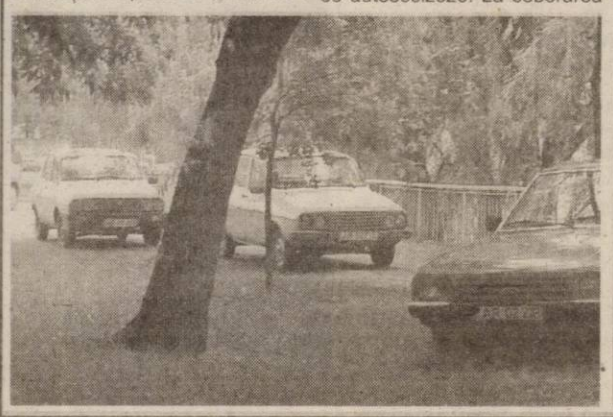

Deschis le este, așadar, drumul conducătorilor auto. Fie ei din Vrancea, Argeș, Timișoara sau Oradea. Fie chiar și din Italia, Ungaria, Austria sau Germania. Fie studenți la universitatea din apropiere, fie clienți ai teraselor de pe mal, fie vizitatori pe strand, fie chiar și agenți care se ocupă cu aprovizionarea localurilor din zonă. Indiferent de oră, ei pot circula nestingheriți cu mașinile pe aleile de pe mal, pot chiar să-și parcheze autoturismele pe spațiul verde, că nimeni nu-i ia la rost. Cine s-o facă, cei doi-trei jandarmi care patrulează prin zonă? Eroare! Pentru ei e mult mai palpitant să agațe domnișoare sau să-și povestească peripețiile de peste noapte.

Înțelegem că aprovizionarea la restaurantele din zonă este necesară. Dar transformarea zonei respective în șosea internațională ar trebui să dea de gândit autorităților. Dacă își respectă cetățenii...

Vom reveni dacă va fi cazul...

DIANA DUȚU
Foto: M. SZEGÖ

MINISTERUL FINANȚELOR TOACĂ NERVII MIILOR DE FOȘTI PROPRIETARI

● *Un arădean nu-și poate primi proprietatea confiscată din cauza unui act normativ*

Legea 10/2001, privind regimul juridic al unor imobile preluate abuziv în perioada 6 martie 1945 - 22 decembrie 1989 este, fără îndoială, unul din actele normative care au dat mari bătăi de cap funcționarilor din primării. Nici Aradul nu a fost cruțat de prevederile acestei legi, existând nenumărate cereri de retrocedare a unor case sau terenuri, cereri care, nu de puține ori, sunt tărăgănate de cei din primării. Zilele trecute, pe adresa redacției a sosit o reclamație, de la Adalbert Kertesz, care înainte de Revoluție a deținut în Arad un imobil cu o suprafață de teren aferentă, de 255 de metri pătrați. În 1985, însă, imobilul a fost demolat și, ulterior, pe 100 de metri pătrați s-au construit utilități: drum, canalizare, gaz metan etc. Totuși, statul român, la acea vreme, a dat ceva despăgubiri, însă mai mult simbolice, oferind 2,5 lei pe metru pătrat, nici măcar cât câștiga un muncitor într-o lună de zile. În septembrie 2001, Adalbert Kertesz a făcut o cerere la Primăria Municipiului Arad, pentru a primi înapoi suprafața de teren de 155 metri pătrați, cât mai este disponibil, și despăgubirile aferente celor 100 de metri pătrați și casei demolate. De atunci, însă, arădeanul nostru nu a reușit să rezolve nimic. Fostul proprietar susține că pe cei 155 de metri pătrați sunt construite șapte garaje, acesta putând fi unul din motivele pentru care lucrurile nu se mișcă la Primărie. Adalbert Kertesz susține că, deocamdată, s-ar mulțumi să primească doar terenul de 155 de metri pătrați, restul bunurilor, pentru care se vor da despăgubiri, urmând să se rezolve ulterior, fiind nevoie de unele acte normative, pe care Ministerul Finanțelor nu le-a elaborat încă.

La Primărie, am luat legătura cu jurista Liliana Pașcalău, cea care se ocupă de acest caz, pentru a vedea dacă, într-adevăr, există vreun interes pentru ca terenul să nu se dea înapoi. „Nu i se poate restitui deocamdată terenul pentru că la expropiere a primit despăgubiri, pe care trebuie să le dea înapoi. Și noi nu putem stabili câți bani trebuie să dea, până nu va fi publicată în Monitorul Oficial lista cu reactualizarea sumelor. Eu îi înțeleg că au găsit cumpărător la acel teren, dar nu am ce să fac", ne-a declarat Liliana Pașcalău. Jurista Primăriei susține că nu există nici un interes în privința garajelor, care au autorizație de construcție provizorie, deci pot fi demolate oricând. De asemenea, susține jurista, Adalbert Kertesz nu poate primi terenul, iar ulterior să se rezolve problema despăgubirilor, pentru că între cele două părți nu se poate face o compensare, fostul proprietar trebuind să dea banii (în momentul în care reactualizarea va apărea în Monitorul Oficial) „cash" într-un cont special creat la Trezorerie.

Probabil că astfel de cazuri sunt sute, dacă nu mii în Arad și în toată România, însă, ca de obicei, birocrația din Capitală face ca lucrurile să treneze, iată, de aproape doi ani de zile. Și, probabil, Adalbert Kertesz și cei în situația lui, vor fi nevoiți să mai aștepte mult și bine, până când Ministerul își va aduce aminte și de ei.

COSMIN MIHUȚA

COPIII ȘI FAMILIILE ÎN DIFICULTATE - PROBLEME DISCUTATE LA MONEASA

În cadrul programului de asistență tehnică acordată Autorității Naționale pentru Protecția Copilului și Adopție de către Guvernul Regatului Unit al Marii Britanii și Irlandei de Nord, Moneasa găzduiește în aceste zile un atelier de lucru cu tema „Elaborarea unui cadru unitar de evaluare a nevoilor copiilor și familiilor în dificultate - Managementul de caz". La întâlnire, care a început în 19 mai și se încheie astăzi, participă reprezentanți ai ANPCA, ai Consiliilor Județene și ai Direcțiilor Generale pentru Protecția Drepturilor Copilului din mai multe județe din țară, inclusiv Aradul.

Întâlnirea de la Moneasa vine după alte patru astfel de manifestări, care au avut loc până acum, în alte localități din țară. De asemenea, în cadrul programului amintit, vor urma alte întâlniri, în urma cărora vor fi elaborate norme pentru evaluarea nevoilor copiilor și familiilor în dificultate.

În județul Arad, peste 2000 de copii sunt în dificultate (în centre de plasament, în case de tip familial, asistați în centre de zi sau care primesc constant ajutor din partea DGPDC).

G. KNAP

OPORTUNITĂȚI PENTRU PRODUCĂTORII AGRICOLI

Astăzi, la Expo Arad Internațional, reprezentanții Essex Trade Center vor prezenta câteva oferte de colaborare pentru producătorii agricoli din județul Arad. Britanicii vor să-și extindă relațiile comerciale prin obținerea de fonduri din partea U.E., schimburi de experiență, servicii de consultanță, servicii privind administrarea fermelor. Mâine, cei de la Essex Trade Center vor vizita fermele: Vladilact, Curtici, Dorobanți și Macea.

G. C.

Pentru elevi și părinți

SPECIALIZĂRI ȘI LOCURI ÎN LICEE ȘI ȘCOLI DE ARTE ȘI MESERII

Liceu zi

● **Colegiul Național „Moise Nicoară":** • matematică-informatică (intensiv informatică) - 30 locuri; • matematică-informatică (intensiv lb. engleză) - 30; • științe ale naturii - 30; • științe ale naturii (bilingv română-engleză) - 30; • filologie - 30; • filologie (bilingv română-franceză) - 30.

● **Colegiul Național „Elena Ghiba Birta" Arad:** • matematică - informatică (intensiv informatică) - 30 locuri; • matematică-informatică (intensiv lb. engleză) - 30; • științe ale naturii (intensiv lb. engleză) - 30; • filologie (bilingv română-engleză) - 30.

● **Liceul Teoretic „Vasile Goldiș" Arad:** • matematică-informatică (intensiv informatică) - 30 locuri; • matematică-informatică (intensiv lb. engleză) - 30; • științe ale naturii - 30; • filologie (limbi străine) - 30; • filologie (bilingv română-engleză) - 30.

● **Liceul Pedagogic „Dimitrie Țichindeal":** • filologie (bilingv română-engleză) - 30 locuri; • filologie (bilingv română-franceză) - 30; științe sociale - 30; • educatoare - învățători - 60.

● **Liceul Teoretic „Adam Müller Guttenbrunn":** * matematică-informatică (lb. germană maternă) - 30 locuri; matematică-informatică (bilingv română-germană) - 30; filologie (lb. germană maternă) - 30; filologie (bilingv română-germană) - 30

● **Seminarul Teologic Liceal Ortodox Arad:** • Teologic - 60 locuri.

● **Liceul Teologic Baptist Arad:** • Teologic (bilingv română-engleză) - 30 locuri; • matematică-informatică (intensiv informatică) - 30 locuri.

● **Liceul Teologic Penticostal Arad:** • Teologic - 60 locuri.

● **Liceul cu Program Sportiv:** • sportiv - 120 locuri.

● **Liceul de Artă „Sabin Drăgoi" Arad:** • muzică - 30 locuri; • arte plastice - 30 locuri; • arte vizuale (arhitectură) - 30.

● **Colegiul Economic Arad:** • tehnician în activități financiare și comerciale - 90 locuri; • tehnician în administrația publică - 30; • tehnician în turism - 30; • tehnician în turism (intensiv lb. engleză) - 30.

● **Grupul Școlar Industrial „Aurel Vlaicu" Arad:** • tehnician prelucrări mecanice - 30 locuri; • tehnician transporturi - 60; • tehnician electrotehnist - 30; • tehnician electronist - 30.

● **Grupul Școlar Industrial „Iuliu Maniu" Arad:** • tehnician operator tehnici de calcul (intensiv engleză) - 90 locuri; • tehnician operator tehnici de calcul - 60.

● **Grupul Școlar Industrial Transporturi Căi Ferate Arad:** • tehnician telecomunicații - 60 locuri; • tehnician în automatizări - 30; • tehnician electrotehnist - 30.

● **Grupul Școlar Forestier Arad:** • tehnician în silvicultură - 30 locuri; • tehnician în prelucrarea lemnului - 60.

● **Colegiul Tehnic de Construcții și Protecția Mediului Arad:** • tehnician în protecția mediului (intensiv lb. engleză) - 30 locuri; • tehnician în protecția mediului - 30; • tehnician în chimie industrială - 30; • tehnician în lucrări publice construcții (intensiv engleză) - 30; • tehnician în lucrări publice construcții - 30; • tehnician desenator tehnic (intensiv lb. engleză) - 30; • tehnician desenator tehnic - 30.

● **Grupul Școlar de Industrie Alimentară Arad:** • tehnician în industria alimentară (intensiv lb. engleză) - 30 locuri; • tehnician în industria alimentară - 60; • tehnician veterinar - 30.

● **Grupul Școlar de Transporturi Auto „Henri Coandă" Arad:** • tehnician în transporturi - 30 locuri; • tehnician electromecanic - 30; • tehnician mecanic pentru întreținere și reparații - 30.

● **Grupul Școlar „Csiky Gergely" Arad (lb. maghiară maternă):** • filologie - 30 locuri; • matematică - informatică (intensiv lb. englază) - 30; • științe ale naturii - 30; • tehnician operator tehnici de calcul - 30; • tehnician în administrația publică - 30.

● **Grupul Școlar „Francisc Neumann" Arad:** • tehnician în industria textilă - 60 locuri.

● **Grupul Școlar Pâncota:** • matematică-informatică - 30 locuri; • filologie - 30 locuri.

● **Grupul Școlar „Mihai Veliciu" Chișineu Criș):** • matematică-informatică - 30 locuri; • filologie - 30; • tehnician în activități financiare și comerciale - 30; • tehnician electromecanic - 30.

● **Grup Școlar „Ion Creangă" Curtici:** • științe sociale - 30 locuri.

● **Grupul Școlar Industrial Sebiș:** • matematică-informatică (internsiv lb. engleză) - 30 locuri; • științe ale naturii (intensiv lb. franceză) - 30; • filologie (intensiv lb. franceză) - 30; • tehnician în silvicultură - 30.

● **Grupul Școlar Indusrial „Josef Gregor Tajovsky" Nădlac:** • matematică- informatică (lb. română) - 30 locuri; • științe ale naturii (lb. română)- 30; • științe sociale (lb. slovacă maternă) - 30.

● **Grupul Școlar „Gheorghe Lazăr" Pecica:** • matematică-informatică - 30 locuri; • filologie - 30.

● **Grupul Școlar „Atanasie Marienescu" Lipova:** • matematică - informatică (intensiv informatică) - 30 locuri; • filologie (intensiv lb. engleză) - 30; • tehnician electrotehnist - 30.

● **Grupul Școlar Beliu:** • științe ale naturii - 30 locuri.

● **Grupul Școlar Cermei:** • științe ale naturii - 30 locuri.

● **Grupul Școlar Industrial „Ion Buteanu" Gurahonț:** • matematică-informatică - 30 locuri; • filologie - 30.

● **Grupul Școlar Industrial „Mihai Viteazul" Ineu:** • matematică-informatică - 30 locuri; • științe ale naturii (intensiv lb. franceză) - 30; • filologie (intensiv lb. engleză) - 30; • tehnician în activități financiare și comerciale - 30; • tehnician în transporturi - 30.

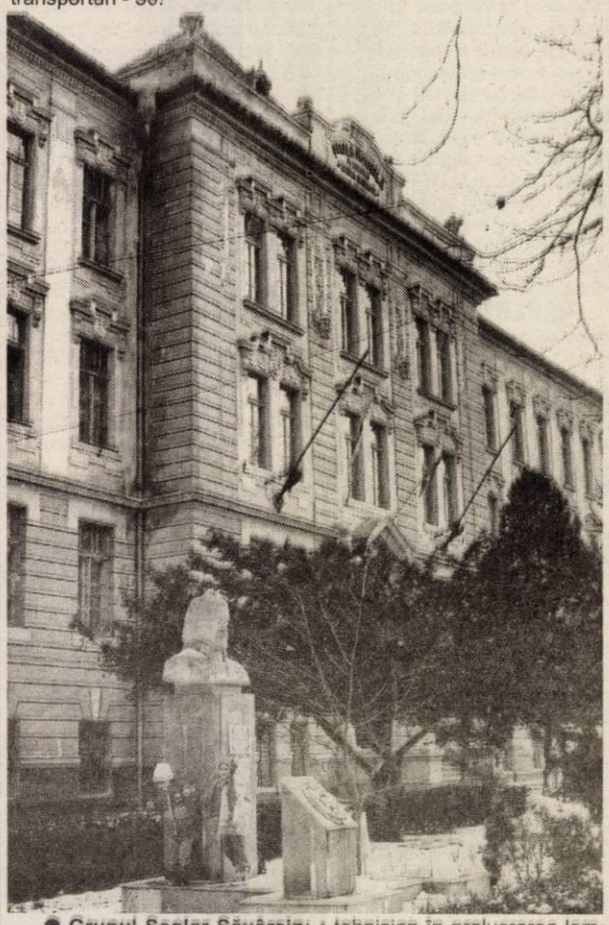

● **Grupul Școlar Săvârșin:** • tehnician în prelucrarea lemnului - 30 locuri.

● **Grupul Școlar „Sever Bocu" Lipova:** • științe ale naturii - 30 locuri; • tehnician în activități financiare și comerciale - 30.

● **Grupul Școlar Agricol Miniș:** • tehnician în agricultură - 30 locuri.

● **Grupul Școlar Agricol Sântana:** • științe ale naturii - 30 locuri; • științe sociale - 30; • tehnician în activități financiare și comerciale - 30.

Liceu seral

● **Colegiul Economic Arad:** • tehnician în activități financiare și comerciale - 30 locuri.

● **Grupul Școlar Transporturi Auto „Henri Coandă" Arad:** • tehnician mecanic pentru întreținere și reparații - 30 locuri.

Liceu cu frecvență redusă

● **Grup Școlar de Industrie Alimentară Arad:** • tehnician în industria alimentară - 30 locuri; • tehnician agricultură - 30.

Liceu zi învățământ special

● **Centrul Școlar Arad (învățământ special):** • filologie - 10 locuri; • tehnician mecanic pentru întreținere și reparații - 10.

Școală de arte și meserii (profesională)

● **Colegiul Economic Arad:** • comerciant vânzător mărfuri nealimentare - 30 locuri; • bucătar - 30; ospătar (chelner) vânzător în unități de alimentație - 30.

● **Grup Școlar Industrial „Aurel Vlaicu" Arad:** • mecanic auto - 90 locuri; • strungar - 30; • tinichigiu vopsitor auto - 30; • mecanic în industria construcțiilor de mașini - 30; • electromecanic mașini și echip. electrice - 60.

● **Grup Școlar Industrial Transporturi Căi Ferate Arad:** • electronist rețele de telecomunicații - 60; • electromecanic material rulant - 30.

● **Grup Școlar Forestier Arad:** • tâmplar universal - 120 locuri; • tapițer, plăpumar, saltelar - 60; • sculptor intarsier - 30;

● **Colegiul Tehnic de Construcții și Protecția Mediului Arad:** • dulgher, tâmplar, parchetar - 30 locuri; • zugrav, isposar, vopsitor, tapetar - 30; • instalator tehnico-sanitare și gaze - 30; • observator meteorolog - 30; • observator hidrogeolog - 30.

● **Grup Școlar de Industrie Alimentară Arad:** • brutar, patiser, preparator produse făinoase - 60 locuri; • frigotehnist - 30.

● **Grup Școlar Transporturi Auto „Henri Coandă" Arad:** • mecanic auto - 60 locuri; • tinichigiu vopsitor auto - 30; • electrician auto - 30.

● **Grup Școlar „Csiky Gergely" Arad (lb. magiară):** • tâmplar universal - 30 locuri.

● **Grup Școlar „Francisc Neumann" Arad:** • confecționer produse textile - 210 locuri; • cofecționer articole din piele și înlocuitori - 30; • mecanic utilaje și instalații în industria ușoară - 30;

● **Grup Școlar Industrial „I. Maniu" Arad:** • electronist aparate și echip. de electronică profesinală - 30.

● **Grup Școlar „Mihai Veliciu" Chișineu Criș:** • comerciant-vânzător mărfuri alimentare - 30 locuri; • lăcătuși construcții metalice și utilaj tehnologic - 30; • mecanic motoare termice - 30 locuri; • electrician auto - 30.

● **Grup Școlar Industrial Sebiș:** • tâmplar universal - 30 locuri; ospătar, (chelner), vânzător în unități de alimentație - 30.

● **Grup Școlar „Gheorghe Lazăr" Pecica:** • tâmplar universal - 30 locuri.

● **Grup Școlar „A Marienescu" Lipova:** • confecționer produse textile - 30 locuri; • electrician pentru instalații și echipamente electrice - 30; • mecanic în industria construcțiilor de mașini - 30.

● **Grup Școlar Beliu:** • tâmplar universal - 15 locuri; • confecționer îmbrăcăminte femei - 15.

● **Grup Școlar „Ion Buteanu" Gurahonț:** • fermier montan - 30 locuri; • pădurar - 30. (Clasă ce va funcționa la Școala Generală Hălmagiu); - ospătar (chelner) vânzător în unități de alimentație - 30 locuri.

● **Grup Școlar Industrial „M. Viteazul" Ineu:** • mecanic auto - 30 locuri; • confecționer produse textile - 30; • ospătar (chelner) vânzător în unități de alimentație - 30.

● **Grup Școlar Agricol Miniș:** • pomicultor - viticultor - 30 locuri.

● **Grup Școlar Agricol Sântana:** • mecanic auto - 60 locuri; • lucrător în agroturism - 30.

● **Centrul Școlar Ineu:** • mecanic auto - 30 locuri; • electrician auto - 30; • confecționer produse textile - 30.

● **Grup Școlar „Sever Bocu" Lipova:** • comerciant - vânzător mărfuri nealimentare - 30 locuri; • lucrător în agroturism - 30; • agent ecolog - 30.

● **Grup Școlar „Ion Creangă" Curtici:** • mecanic agricol - 30 locuri.

Școală de arte și meserii (ucenici)

● **Grup Școlar Transporturi Auto „Henri Coandă" Arad:** - reparații întreținere parte mecanică autoturisme - 30.

● **Școala cu clasele I-VIII nr. 2 Arad:** • tinichigiu - 60 locuri; • lenjer - 30.

● **Centrul Școlar Ineu:** • zidar - 30 locuri; • instalator întreținere și reparații instalații sanitare - 30

Astăzi mergem la operă

„ORFEU ÎN INFERN”

Cu mulți ani în urmă, muzicieni profesioniști și aspiranți au pus în scenă și au prezentat melomanilor arădeni, spectacole de operă și operetă, chiar prime audiții ale unor compozitori români ai secolului XX. Mai târziu marele nostru „protector” regional avea o stagiune permanentă la Arad. Veneau ei cu costume mai ponosite, decoruri sumare, balerini ambele. Noroc că nu se țin acolo instrumentele! În distribuție distingem și doi actori profesioniști, **Carmen Butariu** (Opinia publică) și **Bogdan Costea** (Pluto), care, după cum ne spunea dirijorul **Dorin Frandeș**, se descurcă onorabil și din punct de vedere muzical. Între soliste remarcăm două foste eleve ale liceului de muzică arădean, **Lavinia Răducan** (Euridice)

Foto: ONORIU FELEA

mai moleți, orchestra înregistrată și distribuția de mâna a doua dar operă se numea că ascultăm.

Acum doi, trei ani, **Liceul de arte „Sabin Drăgoi”** a pus în scenă, cu mijloace proprii, **opera buffă „Orfeu în Infern”** de **Jacques Offenbach**. Îmi amintesc că până și directorul școlii, **prof. Silvia Demian**, a avut un rol mult aplaudat.

Astăzi vom vedea un spectacol de operă, care este rodul colaborării dintre două instituții de cultură profesioniste și numesc aici **Filarmonica** și **Teatrul**. La ideea domnului profesor **Viorel Dihel**, totodată un **reputat artist liric**, a aderat îndată Filarmonica și apoi directorul Teatrului, domnul **Ion Văran**.

Varianta Liceului de muzică a fost înnoită în așa fel încât acum avem de a face cu o premieră. Spectacolul are o **orchestră profesionistă** care cântă în fosă. Ce-i drept, cam mică și susceptibilă de îmbunătățiri, fosa, nu orchestra. Dacă nu-i una mai mare, bună și asta. Asta-i valabil pentru și **Lăcrimioara Cristescu** (Venus). Acum ele studiază canto la Timișoara și Oradea. O foarte bună prezență scenică are **Gilia Jireghie** (Juno și Mercur). Presupunem că vom avea mai multe de apreciat la ea. În spectacol vom mai auzi pe: **Daniel Nicoară** (Orfeu), **Viorel Dihel** (Jupiter), **Diana Birta** (Diana), **Dacian Giura** (Styx) - un plastician cu voce bună -, **Bogdan Ilisie** (Bachus), **Adina Nour** (Cupidon). Alături de orchestra simfonică a Filarmonicii de Stat evoluează corul **„Operetta”** pregătit de Dorin Frandeș și Viorel Dihel. Corepetiție **Elisabeta Lingurar**, orchestrație **Adrian Diaconu**. Dirijorul spectacolului este **Dorin Frandeș** iar regizor **Viorel Dihel.**

Organizatorii spectacolului nu văd această realizare ca pe una singulară. Dimpotrivă. Pentru anul viitor se gândesc deja să monteze opereta **„Voievodul țiganilor”. Până atunci, diseară mergem la operă. Spectacolul va avea loc la orele 18, în sala Teatrului.**

DANA TODOR

La U.A.V.

Simpozion internațional omagial

Facultatea de Teologie Ortodoxă din cadrul Universității „Aurel Vlaicu” organizează în zilele de 22-23 mai a.c. simpozionul internațional omagial ***„Pr. Dumitru Stăniloaie și pr. Ilarion V. Felea - Moștenirea lor teologică și receptarea ei în actualitate.”***

Simpozionul va fi „prefațat” de o Sfântă Liturghie (orele 8) și un parastas pentru pomenirea teologilor Dumitru Stăniloaie și Ilarion Felea (orele 10-10,30) la Catedrala ortodoxă. Deschiderea festivă va avea loc astăzi, orele 11, în Aula „Iuliu Maniu” a Universității „Aurel Vlaicu” prin cuvintele ***prof. univ. dr. Lizica Mihuț,*** rectorul Universității „Aurel Vlaicu”, ***P.S. dr. Timotei Seviciu,*** episcopul Aradului și ***pr. conf. univ. dr. Ioan Tulcan,*** decanul Facultății de Teologie Ortodoxă.

După-amiază și mâine sunt programate sesiunile de comunicări științifice și discuții.

O ATRĂGĂTOARE CARTE PRIVIND PREDAREA ȘTIINȚEI VIEȚII

Dezvoltarea impetuoasă a științei contemporane determină schimbări majore în conținutul disciplinelor științifice predate în școală și în metodologia procesului de predare, învățare și evaluare a cunoștințelor. Metodologia fiecărei discipline științifice predate în școală este marcată în mod specific de programele științifice ale lumii contemporane.

Predarea biologiei pe toate treptele de învățământ este revigorată de programele științifice ale domeniului și de biotehnologiile care stimulează cercetările în diferite domenii ale cunoașterii.

În lumina acestor adevăruri științifice, profesorii **Aurel Ardelean**, rectorul universității „Vasile Goldiș” și colaboratorii săi **Mariana Marinescu, Vasile Marcu** și **Mihai Botea** au procedat la elaborarea unei lucrări intitulată **Introducere în didactica biologiei**, apărută în 2003, în Editura Universității „Vasile Goldiș”. Lucrarea se adresează profesorilor care predau această specialitate, studenților facultăților de profil și elevilor de la liceele pedagogice. Lucrarea aduce numeroase elemente noi în predarea biologiei. Studiind cartea cititorul reține ușor premisa contribuției acestui manual bogat pe baza că genetica și informatica sunt discipline de vârf în peisajul cercetării științifice contemporane.

Tendințele și orientările moderne în redarea biologiei sunt deficitare pentru lucrarea pe care o prezentăm. Punctul de plecare care asigură cărții valoare pedagogică constă în disciplinele conceptuale inițiate pe care autorii le fac. Cuvântul e ușor de reținut de către elevi în procesul de învățământ. Procesul cunoașterii se bazează pe înțelegerea conceptelor, pe stăpânirea conținutului și sferei lor pentru a putea fi corect utilizate în situații cât mai diverse. Autorii au extras procedeul definirii con-

ceptelor la prezentarea de glosare ce cuprind definiții ce pot fi utilizate în diferite operații intelectuale în timpul studierii biologiei.

Nota evidentă de modernitate a momentului este dată de două aspecte corelate organic. În primul rând găsim în lucrare o gamă largă de elemente ale modernității de la tehnologie până la metode complementare de evaluare prin proiecte, investigație în realitatea biologică, portofoliul, utilizarea textelor decimologice, apelul la internet și altele. Se recomandă căutatea de sisteme referențiale pentru predare, evaluare și autocorelare. De asemenea, se stăruie asupra formării competențelor pe care le urmărim prin procesul de învățare.

Întrepătrunderea între instrucție și educare în cadrul lecțiilor are un caracter organic în sensul corelării logice între informație și funcția ei formatoare pentru copii. Găsim în lucrare teme de reflecție care stimulează gândirea elevilor și curiozitatea lor. De asemenea, întâlnim maxime și norme de viață aparținând unor mari gânditori care au depășit aria biologicului și s-au îndreptat spre spirit cu întrebările și neliniștile pe care biologicul le-a strecurat în conștiința lor.. Se desprinde din manual deschiderea perspectivei spre rosturile formative ale studiului biologiei care ne va ajuta să depășim „tensiunea dintre material și spiritual”, dintre eu și altul și să înțelegem mai clar procesul de construire a personalității sectoare pe care școala momentană și-a propus-o ca tel al activității din cadrul ei.

Prof. dr. VASILE POPEANGĂ

La Universitatea Goldiș, o nouă revistă de specialitate

„ECOLOGIA MILENIULUI III”

Peisajul publicistic al Editurii „VASILE GOLDIȘ UNIVERSITY PRESS” s-a îmbogățit cu un nou titlu, acela al revistei de specialitate „ECOLOGIA MILENIULUI III”. Apărută în condiții grafice de excepție, cu un sumar bogat, revista îl are ca director general pe dl. prof. univ. dr. AUREL ARDELEAN, Redactor Șef - prof. univ. dr. KLAUS WECMAN - Universitatea „EBERNARD KARL” TÜBINGEN și Director executiv Conf. univ. dr. ing. CORNELIU MAIOR.

Mileniul III a debutat cu conflagrații între grupări de oameni dar mult mai grav este războiul fratricid dintre om și natură. Iată de ce subiectele abordate de autori se referă la: biodiversitate - rolul și riscurile ei, reconstrucție și restaurare ecologică în vestul României, managementul grădinilor botanice, Parcul Natural Lunca Mureșului inferior, integrare ecologică europeană. Sunt de subliniat semnăturile prestigioase a unor specialiști de prim rang în domeniul ecologic: Academician Nicolae Botnariuc, prof. univ. dr. Aurel Ardelean, prof. univ. dr. Dorina Caghiță Cosma, prof. dr. Anca Sârbu - directoarea Asociației grădinilor botanice din România (în care Grădina botanică Macea este membră fondatoare), prof. univ. dr. Viorel Soran.

Prin conținutul informal, acuratețea științifică a textelor, revista „ECOLOGIA MILENIULUI III” este o apariție publicistică remarcabilă. Difuzată în mediul universitar românesc și european revista va contribui la consolidarea prestigiului Aradului academic.

CULTURĂ ȘI NAȚIONALITATE ÎN TRANSILVANIA

140 de ani de la înființarea Asociației naționale arădene pentru cultura poporului român

Între instituțiile ce au avut un aport important la dezvoltarea conștiinței naționale a românilor din Transilvania în epoca modernă, un loc privilegiat l-au avut asociațiile culturale regionale: ASTRA, Asociația maramureșeană și Asociația arădeană. La 30 aprile/11 mai 1863 s-a desfășurat la hotelul „Crucea albă” din Arad prima adunare generală a Asociației naționale arădene pentru cultura poporului, eveniment ce marca oficial debutul activității acestei instituții. În fruntea ei a fost ales președinte episcopul ortodox al Aradului Procopie Ivacicovici, iar vicepreședinți canonicul grecocatolic din Lugoj Mihail Nagy și înaltul funcționar comitatens George Popa de Teiuș, director fiind ales Anton Mocioni. Încă de la înființare, Asociația a dorit să depășească regionalismul, confesionalismul, să devină o organizație a tuturor românilor. Era exact ceea ce propusese Simion Bărnuțiu în celebrul său discurs din catedrala Blajului, rostit la 2/14 mai 1848: „Scopul meu nu e a chema pe români la uniune confesională, ci la uniune națională. Dacă vor rămânea românii în această uniune națională, atunci vor ridica cu puteri unite fonduri naționale, școli, academii, institute de artă, societăți de știință, și prin aceasta își vor câștiga respect și valoare în lume”.

Înființată în atmosfera romantică a perioadei liberale, precum ASTRA la Sibiu, Asociațiunea maramureșeană la Sighet și Societatea pentru cultura și literatura română în Bucovina, Asociația arădeană a avut o contribuție dintre cele mai importante la menținerea conștiinței naționale a românilor din Banat și Crișana în epoca modernă. Alături de biserică și școală, aceste asociații culturale regionale au fost cu siguranță cele mai eficiente și semnificative instituții românești până la Unirea din 1918. Asociația arădeană, la fel ASTRA sibiană, societatea bucovineană și Asociațiunea maramureșeană au luat ființă într-un context mai larg din monarhia habsburgică, acela al instituționalizării culturii pe bază națională. Ele pot fi comparate cu maticele slave care au funcționat în aceeași epocă la sârbi, cehi, croați, sloveni, slovaci.Încă din primii ani de existență, Asociația arădeană a căutat să depășească provincialismul, să promoveze inițiative culturale care să contribuie la progresul general românesc. Sunt semnificative în acest sens următoarele două adunări generale, cea din 1864 și respectiv 1865. Astfel, cu prilejul adunării din 1864, V. Babeș a anunțat intenția familiei Mocioni de a premia cu 100 florini o lucrare istorică despre „originea, decăderea și renașterea românismului”, iar la adunarea generală din 1865, același V. Babeș a lansat propunerea ca, în colaborare cu celelalte asociații culturale de la Sibiu și Cernăuți să se întocmească un proiect de unificare a ortografiei românești, cu consecințe dezastruoase pentru editorii de ziare, cărți etc.

De la an la an, adunările generale ale Asociației arădene au devenit tot mai importante, prin problemele care s-au pus în cadrul acestora, prin racordarea programului cultural al asociației la necesitățile întregii națiuni, ele fiind receptate de către românii din zonă care participau la aceste activități drept adevărate sărbători naționale. Trebuie să precizăm că înființarea Asociației arădene s-a bucurat de un larg ecou în sute de localități din Banat, Crișana, chiar și în Ardeal și în Maramureș, dovadă fiind înscrierea în primii ani a circa două mii de membri.

Prin activitățile organizate de Asociația arădeană enumerăm doar câteva: susținerea periodică de conferințe culturalizatoare (predominau subiecte de istoria și literatura română), acțiuni de combatere a analfabetismului și alcoolismului în rândul țăranilor, oferirea de burse elevilor și studenților pentru a-și continua studiile gimnaziale, liceale și universitare în Arad și în alte centre din monarhie, tipărirea periodică a conferințelor, redactarea unor monografii sătești, participarea la expozițiile etnografice organizate de ASTRA la Sibiu ș.a. Întreținând legături strânse cu alte instituții culturale românești din monarhie dar și din România, cu personalități politice și științifice (Titu Maiorescu, Vasile Alecsandri, Nicolae Iorga etc. au donat bibliotecii asociației cărți, tablouri), Asociația națională arădeană a îndeplinit un rol major în cadrul sistemului instituțional românesc, favorizând solidaritatea și acțiunea politico-națională a românilor. Chiar dacă nu a avut constant o activitate bogată de-a lungul deceniilor, datorită unor crize interne între liderii ei și datorită condițiilor politice din monarhie nu întotdeauna foarte favorabile, Asociația arădeană a rămas în conștiința posterității drept una dintre cele mai semnificative realizări cultural-naționale ale românilor din părțile vestice.

Conf. univ. dr. IOAN BOLOVAN

„SE POATE CUMPĂRA FOARTE UȘOR UN CERTIFICAT MEDICO-LEGAL!"

● Afirmă angajatul A. J. V. P. S. acuzat că a bătut pescarul braconier din Șeitin

Un cetățean din Șeitin afirmă că a fost agresat violent de către lucrători ai A. J. V. P. S. (Asociația Județeană a Vânătorilor și Pescarilor Sportivi) și ai Jandarmeriei. La vremea respectivă am relatat pe larg despre acest incident. Acum, revenim cu noi amănunte despre acest caz care a stârnit vii controverse.

Directorul A. J. V. P. S., Nicolae Deme spune că în ciuda acestui incident controalele se vor intensifica pentru a forța pescarii să intre în legalitate. Jandarmii au finalizat ancheta internă, iar cetățeanul „bătut măr" este decis să-și caute dreptatea în instanța de judecată. Rămâne de văzut dacă o va găsi sau nu...

„Cum s-au luat numai de el din 50 de pescari?"

În urma anchetei făcute de către comanda Unității de Jandarmi din Vladimirescu, s-a ajuns la concluzia că „militarii au acționat pentru a aplana un conflict - în urma amenințărilor făcute de către cetățeanul Bălaș. Acesta din urmă a fost somat de către lucrătorii A. J. V. P. S. să predea bețele și să stea în loc pentru a se lua măsurile legale împotriva lui. A fost imobilizat, reținut și dus la postul de Poliție din Șeitin, pentru a fi indentificat și sancționat", a precizat șeful de Stat Major al Untiății de Jandarmi din Vladimirescu - **col. Ioan Fărcaș**. El spune că din discuțiile cu cetățeanul Dumitru Bălaș a rezultat că acesta e nemulțumit de felul în care s-au comportat cu el lucrătorii A. J. V. P. S. și Jandarmii. **„I-am adresat însă o întrebare: cum de s-au luat numai de el din 50 de oameni câți erau la pescuit pe Mureș? Oricum, jandarmii implicați în incident nu recunosc că l-ar fi bătut. Conform legii, Bălaș Dumitru are dreptul să se adreseze unei instanțe judecătorești care va lua o decizie în ceea ce privește acuzele lansate de el"**, a mai declarat col. Fărcaș.

„M-a amenințat jandarmul - când am ieșit de la comandant"

Dumitru Bălaș ne-a vizitat la redacție imediat după audiența la Jandarmerie și ne-a spus că a fost mulțumit de felul în care a fost tratat de dl. Fărcaș. Bălaș afirmă însă că atunci când a ieșit pe poarta unității l-a întâlnit pe unul din agresori - angajat al Jandarmeriei. „Nu știam sigur că e jandarm pentru că, atunci când a fost controlul, era îmbrăcat în pantaloni scurți. M-a înjurat și m-a amenințat să mă potolesc că, dacă nu, s-ar putea să mi se întâmple ceva. M-am temut să mă mai întorc să-i spun comandantului, dar nu e frumos să-mi vorbească așa pentru că sunt mai bătrân ca el", a povestit Bălaș. El spune că cei de la Poliție l-au sfătuit să-i dea în judecată pe agresori. Bălaș se miră că au dat cinci oameni declarații împotriva lui, deși în barcă erau numai trei. El susține că ceilalți se aflau în mașini și nu aveau cum să audă sau să vadă cele întâmplate...

„Ne-a amenințat că ne crapă capul!"

Unul dintre cei implicați în scandalul de la Șeitin, **Ciprian Moroșteș**, ne-a contactat zilele trecute pentru a ne prezenta filmul evenimentelor. Despre el s-a spus că ar fi fost cel amenințat și că și-ar fi pierdut telefonul mobil în Mureș înainte de accident. Asta, spune victima, i-ar fi provocat accesele de furie...

– Domnule Moroșteș, ce s-a întâmplat de fapt la Șeitin? Sunteți unul din cei acuzați de faptul că l-ați bătut pe Bălaș - care pescuia în perioada de prohibiție...

– Nu este adevărat, nu l-am bătut!

– Omul are dovada - un certificat medico-legal pe care scrie clar: traumatism toracic, contuzie abdominală și fractura unei coaste. Am văzut și noi documentul...

– Probabil sunteți convins și dvs. că în ziua de azi se poate cumpăra foarte ușor un certificat medico-legal.

– Aceasta e o acuzație foarte gravă! 18 zile de îngrijiri medicale nu se dau foarte ușor. În plus, medicul care a semnat certificatul are o credibilitate mare. L-am văzut și noi pe cetățean și are urmele unei bătăi zdravene.

– Noi nu l-am lovit. Poate a căzut în barcă sau s-a împiedicat, când a fugit de noi. Când l-am imobilizat îi curgea deja sânge dintr-un deget. Probabil că s-a tăiat când a fugit de noi. Nici vorbă să fi avut vreun.corp contondent cu care să-l lovim.

– De ce s-a făcut el vinovat?

– Pescuia în plină prohibiție. Nu a fost de acord să ne predea bâtele și ne-a amenințat că ne crapă capul dacă punem piciorul pe mal.

– E adevărat că v-ați scăpat telefonul celular în apă și asta v-a făcut să vă pierdeți cumpătul?

– Mi-am scăpat telefonul în Mureș din cauza lui Bălaș. Când m-a amenințat cu toporul. Dar nu l-am agresat. El avea 55-60 de kilograme, iar noi avem fiecare peste 100 de kilograme. Vă dați seama, dacă îi dădeam măcar un pumn, ce se întâmpla...

– Spuneți că se făcea vinovat că a pescuit în prohibiție.Unde e dovada? De ce nu i-ați aplicat o amendă contravențională - sancțiune care se aplică în astfel de cazuri?

– Când am ajuns la Postul de Poliție din Șeitin, a intervenit cineva pentru el. Viceprimarul - parcă - nu mai îmi amintesc exact. Ne-a rugat să îl iertăm că are familie mare, cu cinci copii și e sărac. Acum ne pare rău că nu l-am amendat.Trebuia să-l sancționăm cu vreo 40 de milioane de lei, să se învețe minte! Din 50 de pescari, câți erau în zonă, nu am avut treabă cu nici unul - numai cu Bălaș. Nu suntem nici noi Cristos, să facem ce vrem! Cine nu a avut permis sau nu a pescuit la răpitor (în acest caz nu era prohibiție) a plătit amendă și a rămas fără bâte. Acestea sunt regulile. Noi ne-am făcut datoria.

– Mai doriți să adăugați ceva?

– Da! Că acest individ mai are vreo două-trei amenzi contravenționale la Postul de Poliție din Șeitin - tot pentru scandaluri. A tăiat un cetățean cu cuțitul, la gât, și i-a dat trei milioane de lei să se împace cu el...

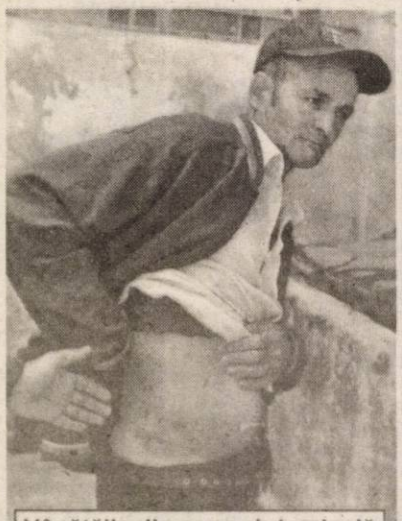

Vânătăile din zona abdominală și intercostală sunt evidente. Nu seamănă a căzătură, ci a pumni și bocanci duri

OLIMPIU BULZAN
FOTO: AL. MARIANUȚ

RO-SERVICE INTERNATIONAL

Având în vedere numărul mare de solicitări, revenim cu detalii referitoare la adaptarea autovehiculelor pentru funcționarea alternativă a motoarelor cu GPL. Potrivit ultimelor studii de specialitate, în Europa s-a eliminat complet diferența între gradul de risc de explozie al autovehiculelor echipate cu sisteme de alimentare cu GPL și cel al autovehiculelor echipate cu sisteme de alimentare clasice (benzină sau motorină). Aceleași produse (kit-uri GPL) sunt folosite și în România, după ce obțin certificarea RAR, iar montarea lor se poate face numai în cadrul atelierelor autorizate pentru prestarea acestei activități. În final, adaptarea trebuie omologată de către o reperezentanță RAR. Pentru cei care doresc să își adapteze sistemul de alimentare a motorului pentru funcționarea cu GPL, recomandăm unele criterii de bază de care trebuie să se țină cont, legate strict de aspecte tehnice. Unele vizează autovehiculul supus adaptării, altele privesc atribuțiile specialiștilor din atelierele de montaj.

Autovehiculul:

- să fie echipat cu sistem de alimentare cu benzină;
- motorul să funcționez normal pe benzină;
- starea caroseriei (structuriii de rezistență) să fie corespunzătoare

La Sebiș SESIUNE DE COMUNICĂRI ȘTIINȚIFICE PE TEME DE GEOGRAFIE

La sesiunea de comunicări științifice și referate desfășurată, zilele acestea, la Grupul Școlar Forestier Arad, unde au fost prezentate circa 30 de lucrări, elevii sebișeni s-au remarcat prin lucrări de largă diversitate, obținând totodată rezultate deosebite prin locurile I și II pe județ.

Astfel locul I i-a revenit elevului Mihai Precup clasa a X-a C - Informatică (el va fi prezent la Faza Națională de la Brăila); Premiul II, elevii Dan Valea, clasa a IX-a C - Informatică, Braiț Cristina și Flavia Rus clasa a IX-a A - Filologie.

Merită felicitări profesorii coordonatori Florica Brad și Marius Oancea de la Grupul Școlar Industrial Sebiș, care și-au condus cu pasiune elevii pe drumul afirmării lor școlare. Deocamdată.

GELU GROZA

CURCUBEUL COPIILOR - O LUME ÎN CULORI, PENTRU PREȘCOLARI

Grădinița P. P. nr. 20 Arad are, de curând, o revistă a ei, în culori. Se numește sugestiv **„Curcubeul Copiilor"** și este pe gustul oricărui „grădinar" care o răsfoiește. Și aceasta fiindcă revistuța, de numai 20 de pagini, este concepută în așa fel încât fiecare grupă de copii are posibilitatea să-și exprime preocupările zilnice. Numărul lunii trecute, care ne-a căzut în mână - dedicat marii sărbători a Paștelui - este „scris" cu ajutorul doamnelor educatoare din cadrul grădiniței, dar nu numai. Fără micuții care au inspirat, prin jocurile și dorințele lor, minunata publicație, aceasta nu ar fi văzut, cu siguranță, lumina tiparului.

Nașterea „Curcubeului Copiilor" a fost posibilă în primul rând datorită contribuției financiare a părinților celor ce zilnic își petrec mai bine de opt ore la P. P. 20, iar apoi datorită ambiției directoarei unității de învățământ preșcolar, institutor **Florica Mureșan**. **„Am vrut de multă vreme - ne-a spus domnia sa cu mândrie - să scoatem o revistă, însă nu una oarecare, ci una în condiții grafice deosebite, cum este aceasta. Putem spune, acum, că suntem singura grădiniță din municipiu care beneficiază de o astfel de mini-publicație, de care copiii se pot folosi în mod fericit."**

Și pentru că un lucru frumos nu se poate admira cu adevărat decât dacă este și durabil, conducerea grădiniței promite să facă în așa fel încât să apară în curând un nou număr, dedicat Zilei de 1 Iunie, Ziua Copiilor de pretutindeni. **„Credem că, număr de număr, revista va deveni prietena voastră cea mai bună - se adresează directoarea Florica Mureșan copiilor, în prefața revistei - vă va amuza, vă va învăța să credeți mai departe în Iepuraș, în Moș Crăciun, în fluturașii care trebuie lăsați să zboare liber, în curcubelul care vestește vremea bună, în binele care învinge întotdeauna răul..."** De bună seamă, avem de-a face cu o inițiativă lăudabilă și cu o revistă de care era mai mult decât nevoie. Este instructivă, educativă, se găsește - la sediul Grădiniței P. P. 20 de pe strada Simion Balint - la un preț simbolic și este pe gustul oricărui preșcolar. De admirat.

EUGENIA PANTEA

Atenție membrii ANI-FNI Arad

• Procesul civil s-a amânat până în data de 27 vineri/06iunie/2003, când se va hotărî disjungerea cauzei.

• Toți membrii asociației din filiala Arad sunt rugați să-și verifice situația la zi în cadrul asociației pentru a nu fi excluși accidental din procesul civil.

• În data de 29 mai, în București se va desfășura un miting național pentru urgentarea demersurilor în instanță privind recuperarea sumelor investite, conform contractului de fidejusiune-cauțiune CEC-FNI, fiind apărate astfel și drepturile oamenilor investitori. Membrii care doresc să participe se pot înscrie pe listă la Casa Sindicatelor în 21 mai.

• Până la data de 19 iunie joi inclusiv, în fiecare joi (în afară de 29 mai) între orele 15-18 la Casa Sindicatelor se desfășoară următoarele activități.

a) acei membri care pretind actualizarea sumelor revendicate cu rata de inflație (100,4 % în momentul actual), trebuie să depună banii pentru taxa de timbru la BED, după ce li s-a comunicat suma la Casa Sindicatelor. Cei care nu au această pretenție este de preferat să se anunțe.

b) se depun în continuare în mod obligatoriu 2 copii xerox din extrasul de cont și 2 cereri de retragere (formularele se primesc la Casa Sindicatelor) din procesul penal 18518/P/200. Cei care nu au copie xerox vin la Casa Sindicatelor și anunță (numai joi).

c) se plătește în continuare cotizația pe primele 6 luni a anului 2003.

Președinte ANI - FNI filiala Arad
PINTEA ALEXANDRU

Pentru Sabin Negru

ALBINĂRITUL ESTE ÎNTÂI O PASIUNE ȘI APOI O AFACERE

Pasiunea lui Sabin Negru pentru albine este veche de mai bine de jumătate de secol . Omul are 72 de ani și este din satul Poiana situat la poalele munților Codru Moma. „De la 18 ani cutreieram pădurile să caut albine prin scorburi de copaci. Le scoteam cu tot cu faguri și veneam cu ele în spate, pe jos zeci de kilometri. Oamenii ziceau că sunt nebun. Și acum cred că aceste insecte folositoare ascund încă multe taine. Totdeauna mi-a plăcut să le observ cum lucrează, cum se organizează. Chiar dacă te mai înțeapă trebuie să ai dragoste pentru albine, căci și ele te vor răsplăti"

Acum, Sabin Negru are 120 de familii de albine. „Un secret este să nu fii lacom. Cei care au luat miere multă în toamnă s-au trezit fără albine. Iarna fiind lungă, acestea au rămas fără mâncare și au pierit. Mie nu mi-a murit nici o familie de albine. Nu toți sunt făcuți pentru albine", adaugă Negru.

În prezent cu atâtea chimicale în agricultură albinele sunt mai afectate. Medicamentele sunt foarte scumpe și de multe ori se intervine tardiv.

Sabin Negru consideră stupăritul în primul rând o pasiune și apoi un mijloc de trai.

VOICU SIDA

„VISEZ SĂ PARTICIP LA JOCURILE OLIMPICE"

● spune Dana Dodean, câștigătoare a Openului Spaniei la tenis de masă

– În primul rând, felicitări pentru frumoasa ta performanță!

– Mulțumesc. A fost un turneu de ridicat nivel calitativ. Deși sunt cadetă, am evoluat la junioare, impunându-mă în proba pe echipe, sub culorile României.

– Te mai deranjează vechea accidentare?

– În cantonamentul premergător competiției am resimțit unele dureri. Acum mă simt mai bine.

– S-a scris laudativ despre tine, ești considerată o sportivă de mare proiecție. Ai fost inclusă și într-un program al Federației Internaționale de tenis de masă.

– Da, este vorba despre un program rezervat unui număr de 16 sportivi de perspectivă. Cei mai valoroși dintre aceștia vor fi sponsorizați, beneficiind de mari oportunități de afirmare.

– În plus ești și campioană europeană la categoria cadete! Până unde ți-ai dori să ajungi?

– Mi-ar face plăcere să fiu prezentă la J.O. din anul 2008. Anul acesta voi avea „europenele" de la Novi Sad, unde trebuie să îmi apăr titlul. Totodată, pregătesc un concurs de circuit I.T.T.F., în Noua Zeelandă, Openul Slovaciei, „mondialele" de junioare și cele de tineret, alături de diverse întreceri naționale.

– Ai o agendă foarte bogată...

– Va trebui să trec, în curând, peste încă un hop - examenul de capacitate. Sper să mă descurc bine.

– Așa să fie! Multă baftă în continuare!

A consemnat
ADRIAN HĂRȚĂU

CĂUTĂRILE LUI CHIȘBORA, SEMN DE ÎNTREBARE PENTRU ROMVEST

Fără doar și poate, plecarea lui Călin Chișbora, la București, în căutare de jucători, a pus pe gânduri multă lume. Nu de alta, dar sub contract cu UTA sunt în jur de 10 jucători, ceilalți aparținând lui Angelo Gandolfi și A.S. Romvest.

Înainte de deplasarea la București, președintele C.A. de la F.C. UTA, Călin Chișbora, a declarat că orice jucător aparținând de Romvest ori Gandolfi, dacă nu vrea să mai evolueze pentru „Bătrâna Doamnă", e liber să plece. Probabil că aceasta e strategia pentru Divizia B, acolo unde F.C. UTA se îndreaptă cu pași din ce în ce mai mari.

Posibil că, încercând să explice arădenilor că UTA are nevoie de ceva nou, Călin Chișbora a plecat în Capitală, în căutare de noi jucători. E clar, se dorește altceva decât până acum.

Ieri, unul dintre asociații de la A.S. Romvest, Marin Lupaș, ne-a declarat: **„A fost o înțelegere pe un an între noi, dl. Gandolfi și F.C. UTA . Am cedat jucătorii gratuit, datorită situației existente la club, la vremea respectivă. Luând în considerare declarația lui Călin Chișbora, înțeleg că nu mai e nevoie de serviciile jucătorilor de la A.S. Romvest și de cei aflați sub contract cu Angelo Gandolfi. E bine să nu ne pripim, să nu facem declarații senzaționale, atât timp cât F.C. UTA nu este încă retrogradată. Considerăm, însă, că F.C. UTA își poate face o strategie proprie, însă vreau să vă spun că cei care au propus o primă divizie cu 16 echipe au greșit. Aștept poziția cluburilor, de la locul 5 în jos, pentru că e mai avantajos un campionat cu 18 echipe. Trebuie făcut lobby, dar și presiuni din partea conducătorilor de club, pentru a se ajunge la un campionat cu 18 echipe. Vă spun, sincer, e o greșeală un campionat cu 16 echipe. Având în vedere că, momentan, UTA se mai poate salva, deci poate rămâne în prima divizie, pot afirma că mai e nevoie de jucători de la A.S. Romvest. Bineînțeles, strategia o stabilește clubul, nu o să impunem noi nimic. E clar, vom lua legătura cu conducătorii de la F.C. UTA, pentru a vedea poziția oficială a acestora".**

În altă ordine de idei, mai trebuie spus și faptul că nu s-a negociat cu toți jucătorii rămânerea la F.C. UTA. Câțiva de la Romvest vor să continue în „A", ori în „B", lucru valabil și cu alții, aparținând de fostul investitor de la F.C. UTA. Conducătorilor actuali le este frică - însă - de prețurile mari care vor fi cerute, eventual, pentru jucători. Justificat, ori nu, atâta timp cât - de exemplu - Mărginean are o ofertă concretă la Dinamo.

❖ ❖ ❖

Să mai spunem că, ieri, la baza PRO Rapid, tineretul de la F.C. UTA a clacat în fața gazdelor, cu 2-0.

În ciuda faptului că au evoluat - iarăși - destul de bine, elevii antrenați de Marcel Sârbu au pierdut la două goluri diferență și nu mai au nici o șansă să urce mai mult de locul 10 în clasament, la finalul campionatului.

LEO SFÂRA

Campionatul Județean „Promoție"

Rezultatele etapei a 18-a: CNM Livada-Fortuna Cruceni 3-0 (f. j.); Gloria Secusigiu-Inter Arad 0-3 (f. j.); Banatul Căpâlnaș-Protguard Arad 3-0 (f. j.); Atletico Arad-Lăstarul Miniș 4-1; Voința Munar-A. S. Fântânele 3-3; Atletic Club Șagu-Mănăștureana Mănăștur 3-2.

CLASAMENT

1. Livada	18	14	1	3	59-28	43	(+16)
2. Inter	18	13	3	2	60-15	42	(+15)
3. Munar	18	11	1	6	50-36	34	(+7)
4. Atletico	18	10	2	6	56-49	32	(+5)
5. Șagu	18	9	4	5	48-26	31	(+4)
6. Mănăștur	18	10	1	7	49-33	31	(+7)
7. Fântânele	18	8	2	8	45-33	26	(+2)
8. Miniș	18	6	2	10	37-66	20	(-7)
9. Cruceni	18	6	0	12	23-41	18	(-9)
10. Căpâlnaș	18	5	2	11	37-64	17	(-10)
11. Secusigiu	18	4	0	14	25-51	12	(-15)
12. Protguard	18	3	0	15	25-72	9	(-18)

● Fortuna Cruceni s-a retras din campionat și urmează să piardă restul meciurilor cu 3-0.

Etapa viitoare (duminică, 25 mai 2003): Inter-Livada, Protguard-Secusigiu, Fântânele-Atletico Arad, Miniș-Mănăștur, Căpâlnaș-A. C. Șagu

SERIA B

Rezultatele etapei a 18-a: Podgoreana Covăsânț-Lastra Moroda 0-0, Petrom Nădab-Crișul Alb Bârsa 4-2; Hidișana Drauț-Feyenoord Horia 4-2; Victoria Seleuș-Viitorul Șomoșcheș 8-2; Șoimii Tauț-Sini Electric Zărand 4-2; Textil Internațional Galșa-Vulturul Chereluș 3-1

CLASAMENT

1. Galșa	18	14	2	2	56-16	44	(+17)
2. Nădab	18	12	2	4	58-36	38	(+11)
3. Seleuș	18	12	2	4	49-24	38	(+11)
4. Tauț	18	10	2	6	55-38	32	(+5)
5. Moroda	18	8	4	6	45-35	28	(+1)
6. Zărand	18	8	1	9	41-28	25	(-2)
7. Drauț	18	8	1	9	41-59	25	(-2)
8. Bârsa	18	6	1	11	32-48	19	(-8)
9. Covăsânț	18	5	3	10	21-38	18	(-9)
10. Horia	18	5	2	11	31-50	17	(-10)
11. Șomoșcheș	18	5	0	13	29-57	15	(-12)
12. Chereluș	18	3	2	13	17-50	11	(-12)

Etapa următoare (duminică, 25 mai 2003): Zărand-Seleuș, Șomoșcheș-Drauț, Horia-Nădab, Bârsa-Covăsânț, Moroda-Chereluș, Tauț-Galșa

Tenis de masă

Melinda Ciurcui, campioană națională

La Zalău au avut loc, zilele trecute, Campionatele Naționale individuale de tenis de masă, rezervate categoriei juniori III. Arădeanca Melinda Ciurcui (CSM PAB România) a devenit campioană a țării în proba de dublu fete, alături de Ana Maria Sebe (Constanța), clasându-se pe locul 5 la simplu. Din partea grupării arădene au mai concurat Diana Callo, Betina Sipos și Edvina Tonegariu. Antrenorii Valentin Dobai și Livia Căruceru mulțumesc pe această cale, conducerii Școlii Generale nr. 1 și sponsorilor, pentru sprijinul acordat.

A. HĂRȚĂU

„Zona" C.N. de juniori C

FC TELECOM ARAD CREDE ÎN CALIFICARE

15 puncte avans față de FC UTA. Într-o manieră atât de categorică a câștigat FC Telecom Arad campionatul județean de fotbal, juniori C (născuți 1988 sau mai mici). Sub comanda tinerilor antrenori: Cristi Păcurar - principal și Claudiu Riviș - secund au reușit această performanță următorii jucători: **Bak și Terek - portari; Asinipean, Vasi, Codoș, Pantea, Costea, Vidak, Gagiu, Grozav, Iovanov, Burcă, Rafila, Vaida, Maliță, Botizan, Oneț, C. Gâlcă, Budur, Bokor, R. Riviș, Orhean, Barbură, Geangu și Radoslovescu.** Golgeterul echipei a fost Răzvan Riviș, cel care în acest an a susținut probe de joc în Franța.

Cum la acest nivel de vârstă, câștigătoarele județene merg mai departe, cu etapa pe zonă și FC Telecom Arad ne va reprezenta, în „mini-turneul" de la Oradea. Întrebat de ce nu la Arad, antrenorul Cristi Păcurar ne-a declarat: **„În primul rând am fost dezinformat de cineva de la Federație că zona e stabilită la Timișoara și în al doilea rând Oradea a venit cu cea mai bună ofertă, 45.000 lei/persoană, cazare și masă. Noi am încercat să aducem „zona" la Arad, prin implicarea președintelui Gh. Marinca și a fostului arbitru FIFA, Dan Ologeanu, dar nu am putut veni cu o ofertă mai ieftină ca a celor de la Luceafărul Oradea".**

Ei - cu o excepție, Cosmin Gâlcă, lipsește în fotografie - sunt campionii județeni la categoria juniori C

Foto: V. MUSCA

„Zona" de la Oradea se va desfășura între 24-27 mai, pe stadionul FC Bihor, iar programul jocurilor echipei arădene arată astfel:

Sâmbătă, ora 18,30 - cu Banatul Timișoara

Duminică, ora 16,30 - cu CSȘ Caransebeș

Marți, ora 10,00 - cu Luceafărul Oradea

Interesant este că această generație a mai participat la finala Memorialului „Gheorghe Ola" la fotbal în sală, unde a ocupat locul VI. Acum, junii „telefoniști" atacă „zona" de la Oradea cu încredere și speranță, pentru a obține calificarea la etapa semifinală. Prin bunăvoința d-lui **Fabrizio Pelegrini, patronul firmei „Multitop"**, FC Telecom Arad se va prezenta la Oradea ca o adevărată echipă, fiind dotată inclusiv cu echipament de prezentare.

Nu ne rămâne decât să le urăm succes jucătorilor „telefoniști" în tentativa lor de a se califica la faza următoare a Campionatului Național de juniori C.

DANIEL SCRIDON

Ieri, în Cupa României

În cadrul semifinalelor Cupei României faza județeană, ieri s-au înregistrat următoarele rezultate: Voința Mailat-Armonia Ineu 5-0 și Mureșul Zădăreni -Șiriana Șiria 0-1.

Returul are loc pe 5 iunie.

ÎNOTĂTORII ARĂDENI, PE PODIUM

Reprezentanții Aradului, legitimați la Clubul Sportiv Școlar au urcat pe podiumul de premiere al Campionatului Național al Cluburilor sportive școlare, după cum urmează: Toma Valentin - locul I la 50 m bras (36:41), Tarce Alexandra - locul II la 100 m spate (1:13:53), Beleiu Mirona - locul II la 50 m spate (33:95). Competiția s-a desfășurat la Turnu Severin, recent, competitorii noștri evoluând sub îndrumarea prof. Miroslav Artucov.

A. H.

SEMINAR DE MOTO-CROS, LA ARAD

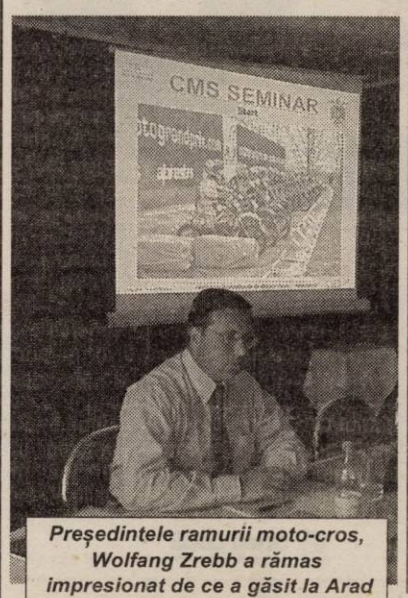

Președintele ramurii moto-cros, Wolfang Zrebb a rămas impresionat de ce a găsit la Arad

La sfârșitul săptămânii trecute, în organizarea Racing Club Las Vegas Team Arad, cu sprijinul Federației Române de Motociclism, ramura moto-cros, în orașul nostru a avut loc un seminar moto, prilej cu care s-a desfășurat și un concurs pentru directori de curse. Seminarul a fost condus de președintele Federației Internaționale de Motociclism, ramura moto-cros, dl. **Wolfang Zrebb**. După corectarea lucrărilor, toți cei 9 pretendenți au fost declarați admiși, devenind directori de concurs.

Cu prilejul vizitei la Arad, dl. Zrebb a dat pe la Șistarovăț, locul unde ar trebui să se construiască circuitul de Formula 1, dar a rămas impresionat și de Kartodromul VIK Pawer (Las Vegas). De altfel, acesta a promis că va sprijini Aradul pentru a primi anul viitor o etapă din Campionatul Mondial de super-moto S1, echivalentul Formulei 1 din lumea automobilistică.

D. SCRIDON
FOTO: V. MUSCA

Specialişti în administraţie locală

Development Alternatives, Inc. (DAI) implementează Programul de Reformă a Administraţiei Locale prin Parteneriate Durabile (GRASP), un program finanţat de USAID cu intenţia de a îmbunătăţi activitatea autorităţilor locale şi a extinde capacitatea reprezentanţilor societăţii civile de a influenţa în mod pozitiv oferta de servicii guvernamentale la nivel local. De asemenea, programul doreşte să contribuie la eficientizarea elementelor administrative, financiare şi politice ale guvernării la nivel naţional care au un impact asupra guvernării locale. GRASP este un proiect cu o durată de cinci ani, cu sediul în Bucureşti şi trei birouri regionale în ţară.

DAI doreşte să angajeze persoane cu experienţă obţinută direct în administraţia locală (la nivel de judeţ sau municipiu) pe posturi disponibile la Bucureşti, Iaşi, Oradea şi Sibiu. Candidaţii trebuie să dispună de cunoştinţe şi experienţă în următoarele domenii:

- bugete publice şi management financiar
- investiţii de capital şi bugete
- colectarea şi impozitarea electronică a impozitelor
- sisteme de achiziţii
- sisteme de audit şi control intern pentru sectorul public
- accesul la creditele guvernamentale locale
- administrarea utilităţilor publice şi oferta de servicii publice

Experienţă şi calificare:

- minimum trei ani de experienţă profesională în administraţia publică locală
- abilităţi de exprimare în scris şi oral / adresare publică la nivel înalt
- experienţă de predare şi asistenţă tehnică
- experienţă în dezvoltarea instituţională, estimare de necesităţi, planificare şi furnizare de servicii de consultanţă
- experienţa în programe cu finanţare internaţională va fi apreciată
- cunoştinţe de limba engleză - utile, dar nu obligatorii

În plus, DAI caută, în vederea angajării, un specialist cu experienţă şi cunoştinţe tehnice în:

- achiziţii publice
- finanţe publice şi audit
- control intern şi extern
- sisteme de servicii

Acest post este în Bucureşti şi pentru el este necesară o bună cunoaştere a limbii engleze. Ocupantul va participa la formularea nevoilor şi posibilităţilor de reformă a politicilor, în principal în domeniul controlului financiar şi al achiziţiilor publice.

GRASP : Str. Grigore Mora 11, sector 1, Bucureşti
Tel.: +40-21-20 80 600
Fax: +40-21-20 80 627
E-mail: mariana_neagoe@dai.com
Persoană de contact: Mariana Neagoe

(3401337)

Interzis eforturilor inutile

Începând cu luna mai, Shell Gas introduce un nou cod de folosire a buteliilor, fără clasicele ajutoare. Astfel, noua butelie roşie va putea fi montată cu maximă uşurinţă şi folosită în condiţii de siguranţă. Sistemul de cuplare inovator asigură printr-o singură apăsare fixarea etanşă a regulatorului. Iar cele 12 kg de gaz Shell Gas confirmă alegerea făcută.

Cu noi eşti mereu în deplină siguranţă!

Shell GAS

0

ANIVERSĂRI

Pentru cea mai bună şefă şi colegă, doamna
CLOP RODICA
inspector la Primăria ŞOFRONEA, cu ocazia aniversării anului de naştere, îi doresc sănătate, bucurie şi tot ce îţi doreşti. LA MULŢI ANI! (9608)

VÂNZĂRI APARTAMENTE O CAMERĂ

Vând garsonieră, zona Agroalimentară, bloc Z15, preţ 7.000 negociabil. Telefon 243647. (9907)

Vând urgent garsonieră, confort II, în Vlaicu, etaj II. Telefon 274239, după ora 12. (9972)

Vând apartament o cameră, decomandat, parchet, faianţă, gresie, zonă centrală, 10.000 Euro. Telefon 0766.722.173. (9993)

VÂNZĂRI APARTAMENTE DOUĂ CAMERE

Vând apartament 2 camere la casă, central, convenabil. Telefon 284616.

Vând apartament 2 camere, parter, Miorita, bun privatizare, 14.700 Euro. Telefon 0257/265541. (9663)

Vând 2 camere Vlaicu, 70 mp, 11.600 Euro şi ultracentral, 20.000 Euro, negociabil. Telefon 279718; 0744.542.931. (9666)

Vând urgent apartament 2 camere, ne(mobilat), semidecomandat, îmbunătăţit, contorizat + boxă, zona Tic-Tac, bloc A53, etaj I, scara A, ap. 6, 13.500 Eu, negociabil. Telefon 0257-275655, 0724.502.675. (9747)

Vând apartament 2 camere, decomandat, îmbunătăţit, Micălaca - 300, preţ 14.500 Euro. Telefon 0257/213113; 0740.069.779. (9809)

Vând apartament 2 camere, zona 100, et. I, 16.000 Eu. Telefon 256353. (9954)

VÂNZĂRI APARTAMENTE TREI CAMERE

Vând apartament ultracentral, 3 camere, etaj IV, str. Meţianu. Telefon 285085. (9677)

Vând apartament spaţios, ultracentral (Palatul Cenad), toate dotările, inclusiv încălzire proprie, pretabil locuinţă, sedii firmă. Telefon 0257/257130; 0722.663.275.

Vând apartament 3 camere, Micălaca, preţ 16.500 Eu. Telefon 368311. (9570)

Vând apartament 3 camere, decomandate, zona 700. Telefon 219234, 0722.562.024. (9628)

Vând apartament 3 camere, super, P-ţa Spitalului, Miorita. Telefon 279718; 0744.542.931. (9666)

Vând apartament 3 camere, etaj II, central, Grădiste, toate utilităţile. Telefon 218130; 230383. (9718)

Vând apartament 3 camere, renovat, tip Samantha, 34.000 Euro; cu garaj 36.000 Euro. Telefon 250202 sau 0722.344.785. (9815)

Vând apartament 3 camere, parter, Polivalentă, 24.000 Euro. Telefon 273622. (9729)

Vând apartament 3 camere, ultracentral, deasupra Magazinului Romstal, 175 mp, Legea 112, posibilitate extindere, 30.000 Euro, negociabil. Telefon 0722.620.475. (8670)

VÂNZĂRI APARTAMENTE PATRU CAMERE

Vând apartament 4 camere, central 1/1, cu garaj, boxe, 29.000 Euro. Telefon 217224; 267877. (8485)

Vând apartament 4 camere, mobilat, utilat, contorizat. Telefon 0257/272678. (9671)

Vând apartament 4 camere, garaj, îmbunătăţit, etaj III, Alfa. Telefon 0722.731.415. (9894)

Vând apartament 4 camere, 113 mp,, zona Billa, gresie, faianţă, încălzire proprie, imediat ocupabil. Telefon 0788.400.223, 0745.766.998. (9956)

VÂNZĂRI CASE

Vând convenabil, casă mare în Arad, strada Adam Muller Guttenbrunn, nr. 75, toate dependinţele. Telefon 0744.781.153; 278064; 287720.

Vând casă mică, 700 mp, Sâmbăteni nr. 2 şi porumb. Telefon 0257/216180. (10003)

Vând casă, vis-a-vis Strand Gai, 2 intrări, tot confortul, piscină, saună, agrement, curte, posibil privatizare, preţ foarte mic. Telefon 284000, 0788.352.770. (9724)

Vând casă tip vilă, 5 camere, apă reţea, suprafaţă 3.000 mp, central, Socodor 8. Telefon 218130; 230383. (9718)

Vând casă, localitatea VLADIMIRESCU, toate utilităţile (încălzire centrală gaz, apă curentă, cablu, telefon), grădină, teren extravilan. Telefon 0257/257130; 0722.663.275.

Vând convenabil casă, în faza de finisare, cu grădină mare, în Păuliş nr. 223. Telefon 536388, 0744.633.584. (8869)

Vând VILĂ DEOSEBITĂ, complet utilată ultramodern, în MUREŞEL, Aradul Nou, 300.000 Eu. Telefon 0722.381.749. (9088)

Vând casă de vacanţă renovată, în Săvârşin, pe Valea Troas, 4.000 mp, preţ 11.000 USD. Telefon 0740.069.907. (9598)

Vând casă la CURTICI, vis-a-vis de ştrand, clădire nouă, 2 camere, grădină, negociabil. Telefon 282204.

Vând casă cărămidă, 3 camere, anexă, grădină mare, Chişineu Criş, str. Brândusei nr. 42. Telefon 0723.506.155, 0257-520589. (9615)

Vând casă în Radna, la DN7, excelent pentru locuit şi privatizare şi teren în Lipova, Timişorii 111. Telefon 563027. (9534)

Vând ieftin, la Trei Insule, casă nouă, parter, etaj. Telefon 0740.685.886. (9691)

Vând casă în Nădlac, vizibilă îm 22-27. Telefon 474456, 272691. (7282762)

Vând casă Chişineu-Criş, str. Ghioceilor nr. 14. (6449862)

Vând casă deosebită, 4 camere, terasă închisă termopan, tot exteriorul termopan, baie cu cabină duş, jacuzzi, bucătărie mobilată occidental, gresie, faianţă, grădină mare, garaj, clădire separată cu 4 încăperi, totul cărămidă, Aradul Nou, str. A.M. Guttenbrunn nr. 77, preţ 78.000 Euro, negociabil. Merită văzută! Telefon 278181; 0723.636.572. (9850)

Vând casă central cu spaţiu comercial amenajat. Telefon 349592, seara. (9817)

Vând casă cu grădină în localitatea Fiscut (23 km de Arad) suprafaţa totală 2.400 mp. Telefon 211519 după ora 17, telefon mobil 0722.788.933. (9748)

Vând sau schimb cu apartament + diferenţă, casă mare, nouă, în Cicir. Telefon 0723.740.659. (9683)

Vând urgent casă în Odvoş, 2 camere + 2 camere în construcţie, grădină 2.000 mp, 4.500 USD, negociabil. Telefon 0722.275.732. (9625)

Vând urgent 2 corpuri centrul comunei Vinga, nr. 507, 1.100 mp, posibilităţi privatizare. Telefon 460350. (9571)

Vând casă mare Sântana, centru. Telefon 213169, zilnic, după ora 17. (9108)

Vând casă mică, utilităţi, grădină 840 mp, în Timişoara. Telefon 0256 - 286986. (9741)

Vând (schimb) casă mare, grădină în Sebiş, cu Arad. Telefon 289518. (9741)

Vând casă 3 camere Bodrogul Vechi + anexe, 6.000 Euro. Telefon 0745.406.268. (9889)

Vând casă, sat Luguzău şi sat Iercoşeni, ambele comuna Şilindia. Telefon 0745.820.715. (9957)

Vând casă, localitatea Voivodeni. Telefon 272662. (9969)

Vând căsuţă de vacanţă, sat Julita, teren 3.000 mp, zonă liniştită. Telefon 252355 sau 0722.488.032. (9997)

VÂNZĂRI SPAŢII

AGROMEC - CERMEI, vinde două hale de producţie, suprafaţa 2500 mp, toate utilităţile, staţia PECO - TÂRNOVA. Telefon 0744.781.153; 328143, 278064.

Vând SPAŢIU COMERCIAL, zona Fortuna, 38 mp. Telefon 0744.645.923. (9425)

Vând (închiriez) SPAŢIU, 30 mp, cu 20 mp pivniţă, renovat. Telefon 0257-232948, 0724.695.842. (9746)

Vând BRUTĂRIE. Informaţii suplimentare la telefon 0745.700.106. (9877)

VÂNZĂRI TERENURI

Vând 1.000 mp teren intravilan, Ghioroc, Valea Domnească, posibilitate utilităţi. Telefon 284537. (9959)

Vând loc de casă, 4.000 mp, la şosea asfaltată, zonă centrală Socodor. Telefon 218130; 230383. (9718)

Vând 5.500 mp teren intravilan, apropiere Casarom. Telefon 0722.355.963. (9291)

Doar 5 Euro/mp 22.000 mp parcelabil, Sere - Grădiste. Telefon 235171, 0745.365.755. (9592)

Vând 2.500 mp teren şi clădire de 100 mp, la 10 km de Arad, şosea, curent electric. Telefon 0257/271033. (9649)

Vând 3 ha teren la centura oraşului. Telefon 0740.826.371. (9704)

Vând teren arabil 3,5 ha, lângă Sederhat. Telefon 469031. (7282771)

Vând grădină 17,4 ari, Sari Viorel, sat Sâmbăteni, nr. 356. (9805)

Vând grădină cu casă, în Ineu, cartierul Traian, str. Ştefan cel Mare nr. 13b, 1.390 mp, preţ negociabil, 9.000 Eu, apă curentă. Telefon 0257-512455, 0723.505.712. (6163545)

Vând 3 locuri de casă, unul lângă celălalt. Telefon 0745.832.335. (9926)

VÂNZĂRI AUTO

Vând Dacia 1310, CIV, numere noi, 550 Eu; Mitsubishi Saporo, înmatriculat 400 Eu. Telefon 0744.133.095. (p)

Vând 2 Ford Sierra, 1986, înmatriculat 1992 cu vamă, pentru recarosare, VW Santana, Opel Ascona C (sau piese). Telefon 218909; 0722.295.928. (9728)

Vând combină John Deere trierat grâu. Telefon 474528, orele 8-10, zilnic. (9406)

Vând Dacia Breck, an 1997, RAR 2005, 2.130 Euro, negociabil. Telefon 0744.492.064. (7282191)

Vând Dacia, fabricaţie 1994, stare impecabilă, 1.550 Eu. Telefon 0723.918.883, 0740.838.255. (9432)

Vând/ schimb BMW 318 cu Dacie + diferenţă, 3.100 Euro. Telefon 0723.918.883. (9657)

Vând Dacia Break, alb nova, an 1998, preţ 1.950 Euro. Telefon 235742; 0745.409.103. (9717)

Vând ARO 320 carosat, stare foarte bună. Nădlac, telefon 0257/474751. (3913314)

Vând Opel Commodore. Închiriez garaj cărămidă, ultracentral. Telefon 0257-232948. (9746)

Vând Dacia 1310, 1996, unic proprietar, 1.650 Eu, negociabil. Telefon 277321, 0724.257.818. (9776)

Vând Dacia 1310, 1994, unic proprietar, 1.550 Eu, negociabil. Telefon 277321, 0724.257.818. (9776)

Vând microbus Ford-Transit, 8+1 locuri. Telefon 0722.275.563. (9796)

(Continuare în pagina 13)

(Urmare din pagina 12)

Vând Peugeot 306, 1,8i, an 1996, înmatriculat România 2002, servo, ABS, airbag, RC Clarion, trapă, închidere centralizată geamuri, uși, sistem antifurt, 5.300 Euro, negociabil. Telefon 0723.870.245. (9795)

Vând Dacia Papuc, 1997, CIV, numere noi, VT, asigurare, motor nou, 1.600 Euro, negociabil. Telefon 0723.045.296. (9822)

Vând tractor german Holder 1 piston, 12 CP, răcire aer, 2 prize putere, Diesel, o remorcă legumicolă 3,5 t și motocultor Honda 5,5 CP în garanție, cu toate utilajele. Telefon 271671, 0723.821.043. (9744)

Vând Dacia 1310, 1990, negociabil, la fața locului. Telefon 232983. (9722)

Vând tractor nou J. Deere 4955, 220 CP - 25.000 Euro, combină grâu + porumb J. Deere 1188, nouă - 25.000 Euro, freză asfalt hidraulică - 16.500 Euro, semănătoare porumb 6 rânduri - 5.000 Euro, grape, plug Lemken 5 capuri - 6.000 Euro, lamă, plantator, amestecător cereale, mori, nivelator, generator curent. Telefon 0722.275.732. (9625)

Vând Dacia Nova 1998, cu instalație gaz, nouă, garanție încă un an. Telefon 0721.153.416; 0745.770.005. (7282767)

Vând Dacia 1310, cu instalație gaz, unic proprietar, bord CN, albă, geamuri ionizate, preț 2.250 Eu, negociabil. Telefon 0745.489.918. (9906)

Vând Dacia Supernova climă, albastru metalizat, genți aluminiu, 36.000 km, an 2001, preț 4500 negociabil. Telefon 0257 - 276404, 0745.139.427. (9863)

Vând Dacia papuc, 2 locuri, 1997, acoperită fibră sticlă, culoare roșie, impecabilă + RAR 2005, preț 1.950 Eu, negociabil. Telefon 0745.489.918. (9906)

Vând BMW 520 înmatriculat (CIV) și multe piese de schimb, la prețuri accesibile. Telefon 0766.489.236. (9853)

Vând Dacia papuc, 2 locuri, obloane duble, 1999, alb impecabil + RAR 2005, preț 2.350 Eu, negociabil. Telefon 0745.489.918. (9906)

Vând camion Robur Lo cu tracțiune integrală. Informații telefon 261591. (9892)

Vând VW Golf 1983 1,6 D înmatriculabil persoană fizică, necesită reparații, 1000 EU negociabil. Telefon 213065, seara. (9876)

Vând Opel Astra 1,7 DTI an fabricație 2001, model selection albastru metalic, climă, 3 uși, central ABS, 4 airbag, CD, volan multifuncțional, genți aluminiu, preț negociabil 9250 EU. Telefon 0766.565.711. (7282778)

Ocazie! Vând autoutilitară Opel 1,7 Diesel, an 1990. Telefon 234563. (9910)

Vând cadru Ifron. Informații telefon 0722.950.064, după ora 16. (9933)

Vând Mercedes Cobra, numere vechi, diesel, motor 3000; Peugeot 205, diesel, numere Italia. Telefon 0745.820.715. (9957)

Vând urgent VW Pasat 1,8i, model 1990, persoană fizică, VT, CIV, impecabil, 3.000 Euro fix. Telefon 270581; 0745.319.592. (9999)

VÂNZĂRI ELECTRO

Vindem frigorifice: VITRINE, RAFTURI, CAMERE, AGREGATE; VAPORIZATOARE. Telefon 281384. (8893)

Vând COMBINĂ FRIGORIFICĂ, MAȘINĂ AUTOMATĂ SPĂLAT, CONGELATOR, TV COLOR, foarte ieftin. Telefon 275277. (9914)

Vând ieftin TELEVIZOARE COLOR, MAȘINI SPĂLAT AUTOMATE, LĂZI și COMBINE frigorifice. Ofer GARANȚIE și POSTGARANȚIE. Telefon 274600. (8152)

Vindem CASE MARCAT FISCALE, CÂNTARE ELECTRONICE și CONSUMABILE. Telefon 272727. (8731)

Vindem CASE MARCAT FISCALE, CONSUMABILE, CÂNTARE ELECTRONICE. Telefon 211211, 281188. (c.)

Vând aparat înghețată Capriggiani, stradal. Telefon 514910; 0722.376.339. (9495)

Vând cameră video digitală, nouă, Germania, cu prelucrare imagini pe calculator, 6.500.000 lei. Telefon 0722.698.812. (9795)

Vând TV COLOR, MAȘINI DE SPĂLAT AUTOMATE, COMBINE FRIGORIFICE cu garanție, plata în 2 rate. Telefon 251392. (9794)

Vând frigider în stare bună, preț 2.000.000 lei. Telefon 289042. (9842, 44)

Vând CÂNTAR electronic, CONGELATOR vertical, VITRINE frig, AGREGATE frig, cântar semiautomat. Telefon 0723.253.651. (8651)

Vând frigider, congelator, vitrină frig, combină frig, ladă înghețată, ladă frig păstrat la rece, TV color, mașină spălat automată, cu garanție. Telefon 210613. (9695)

Vând 2 vitrine frigorifice, orizontale. Telefon 0745.523.225. (9654)

Vând două aragaze electrice folosite, cu 4 ochiuri. Telefon 261591. (9892)

Vând televizor color Sharp, ecran colțat, diagonala 72 cm, teletext. Telefon 241989. (7282787)

VÂNZĂRI DIVERSE

Vând CUIE, SÂRMĂ NEAGRĂ și ZINCATĂ, PLASĂ RABITZ, str. VRABIEI 4. Telefon 289997. (8382)

Vând geamuri 2, 4 canate cu rolete, uși și calorifere fontă. Telefon 214448. (6364663)

Vând ȘTRAF BASCULANT, stare foarte bună, REMORCĂ ARO, capacitate 2.000 kg și 1.200 kg de OVĂZ. Telefon 265998, între orele 18-20.

Vând ȚIGLĂ fabricată SIGHIȘOARA, 10.500 lei/buc; PRAF, MOZAIC, DEȘEURI, MARMORĂ, BOLȚARI de CĂRĂMIDĂ, transport GRATUIT. Informații MÂSCA 33. Telefon 531498; 0740.663.875. (9526)

Vând BAZIN ÎNOT diametrul 4,5/0,90, 300 $. Telefon 285269. (9271)

Vând FIER BETON - 14.000 lei/ kg; ELECTROZI SUDURĂ - 50.000 lei/ kg; CUIE - 19.000 lei/ kg, str. Independenței nr. 7 (Bujac). Telefon 273785, 0745.320.938. (p)

Vând GARAJ ULTRACENTRAL, cu extras CF. Telefon 0744.784.443. (9633)

Vând BOLȚARI, calitatea I, 14 modele, prețuri negociabile. Telefon 0745.634.885, 0744.971.051. (9030)

Vând VACI GESTANTE și cu lapte, CAI rasă grea, OI și PORCI. Telefon 0740.962.931. (9806)

Vând chiuvetă bucătărie din fontă, nouă, completă. Telefon 0723.165.374; 256396. (9992)

Vând COLȚARE, CANAPELE, FOTOLII. Telefon 286069. (9452)

Vând NISIP, BALAST, la domiciliul clientului. Telefon 257769. (9426)

Vând TERMOTECI, BOILERE, CONVECTOARE (pe gaz), pompe de recirculare. Garanție. Telefon 0740.249.544. (9636)

Vând canapea extensibilă, 2 fotolii, dulap cu două uși, congelator cinci sertare, mașină spălat automată, mașină de cusut Casnica și electrică Nicoleta. Telefon 250815. (9629)

PUI DE ȘIRIA! Vindem populației, în limita stocului, la ferma PRODAGRO CETATE din Șiria, PUI VII de circa 350 g, vineri, 23 mai 2003, sâmbătă, 24 mai 2003. (9679)

Vând MOBILIER BIJUTERIE sau FARMACIE. Telefon 0721.379.673 sau 219772. (9711)

Vând 2 porci 110-110 kg. Telefon 212526. (9756)

Vând (schimb cu cereale) 25 purcei rasă carne. Telefon 287230. (9697)

Vindem BORHOT BERE, 500 lei/ kg. Informații și programări telefon 0745.370.403. (9770)

Vând FERMĂ ANIMALE - ARAD. Telefon 0722.344.785 sau 0257/250202. (9815)

Vând cort Iglu, import Germania, nou, folie dublă aluminizată, hol, 3-4 persoane - 2.700.000 lei, negociabil; sac de dormit - 15°C, tip Sarcofag - 1.500.000 lei, negociabil. Telefon 0722.698.812; 0723.870.245. (9795)

Vând STRUȚI pui, tineret și familii reproducătoare. Telefon 0744.797.831. (8788)

Vindem PUI CARNE, vârste diferite (înscrieri pui de o zi), în fiecare sâmbătă, la Ferma din NĂDLAC. Telefon 0745.588.453, 473053. (8203)

Vând baloți lucernă coasa I-a, 75.000/ buc, eventual la kg. Telefon 271671, 0723.821.043. (9744)

Vând 2 vaci, Bălțată Românească, 25 l lapte/zi; 6 porci 110 kg. Telefon 216293. (9721)

Vând vacă Holstain, localitatea Vladimirescu nr. 65. Telefon 514669. (9703)

Vând LEMNE FOC, NISIP, BALAST, la domiciliul clientului. Telefon 210771. (8368)

Vând două GRAJDURI animale, MOARĂ de furaje funcționabilă, ȘOPRON cu banzic de debitat bușteni, funcționabil, ABATOR, curent electric, apă curentă, curte betonată, acces 50 m din drumul principal. Telefon 0740.288.752.

Vând 50 capre cu iezi și Saviem basculabil, perfectă stare de funcționare. Sat Cuvin, nr. 314. (9831)

Vând MOBILIER COMERCIAL (rafturi, tejghele, mese birou), pomi ornamentali artificiali. Telefon 0723.253.651. (8651)

Vând ouă prepeliță și mașină cusut Singer. Telefon 243342. (9827)

Vând porc mare, 250 kg cu 22.000 lei/kg. Relații telefon 0745.406.268. (9889)

Vând două locuri de veci amenajate, Cimitirul Pomenirea, 10 milioane lei. Telefon 256799, seara. (9876)

Vând BCA, BLOCURI CERAMICE, ȚIGLĂ, CIMENT, VAR, BINALE. Telefon 211272. (9911)

Vând garaj autorizat cu acte în regulă, în zona Aurel Vlaicu, str. Aleea Ulise. Telefon 229908, 0745.119.777. (9905)

Vând ladă frigorifică cu 4 sertare, o ladă frigorifică, un cărucior copil, semănătoare de porumb, cazan încălzire centrală pe combustibil lichid, calorifere tablă, sobă de bucătărie albă, vană nouă din tablă, toate din Austria. Telefon 512717, mobil 0744.961.102. (9940)

Vând 2.000 kg porumb boabe. Telefon 228264; 0745.314.707. (9962)

Vând o iapă și o mânză de 2 ani. Telefon 236664. (9971)

CUMPĂRĂRI TERENURI, IMOBILIARE

Cumpăr teren agricol, suprafețe mari. Telefon 0740.010.311. (7255)

Cumpăr teren casă, preferabil zona Pârneava sau Alfa. Telefon 0722.731.415. (9894)

Cumpăr apartament 2 camere, Micalaca, zona 300, etaj I-III sau Vlaicu, „I"-uri. Telefon 0722.606.527. (p)

CUMPĂRĂRI AUTO

Cumpăr microbus Diesel, cu plata în rate. Telefon 0745.275.056. (9605)

CUMPĂRĂRI ELECTRO

Cumpăr frigider 600.000 - 700.000, lăzi, congelatoare, combine frigorifice 1.200.000 - 1.500.000. Telefon 273965, 0721.838.968. (7282776)

CUMPĂRĂRI DIVERSE

Cumpăr tulpină de nuc, ofer 2.500.000-3.000.000 lei/mc. Telefon 0724.673.071. (9673)

Cumpăr butelie aragaz 300.000, mașină spălat Alba Lux 700.000 lei. Telefon 254461. (9816)

Cumpăr grâu panificație. Telefon 0744.618.304. (9895)

LOCURI DE MUNCĂ

ANGAJEZ CONTABIL, studii superioare, vechime 2-3 ani. Telefon 0788.257.385. (9865)

Angajăm SECRETARĂ FIRMĂ. Solicităm CV, cunoștințe PC, vorbitoare de limba italiană, aspect fizic plăcut. Informații telefon 0722.777.407. (9984)

NOU - firmă serioasă, angajează CONFECȚIONERE, salarii atrăgătoare. Telefon 210200; 0722.275.644. (9965)

SC angajează ȘOFER-DISTRIBUITOR, disponibil program prelungit. Telefon 0744.500.506. (7282784)

SC angajează BRUTARI-PATISERI și personal pentru calificare în domeniu. Telefon 289162. (7282784)

ARCONTA, tâmplărie PVC, angajează INGINER TCM cu experiență, MUNCITORI CALIFICAȚI. Telefon 256342. (9597)

Angajăm OSPĂTARI și PIZZARI. Telefon 211994, orele 8-16. (9613)

Angajez ZIDARI, ZUGRAVI, FAIANȚORI, MUNCITORI NECALIFICAȚI. Telefon 234216; 0740.696.157. (9685)

Angajăm PERSOANĂ calificată pentru BIROU; MAȘINISTE experiență. Telefon 278754, 278313. (9698)

Angajăm VÂNZĂTOARE și AJUTOR COFETAR PATISER. Telefon 0745.574.530. (9781)

SIRCOM SÂNLEANI angajează pentru secția de confecții metalice: INGINER, SUDORI CO2, LĂCĂTUȘI MECANICI. Se asigură transportul. Telefon 381800; 0721.315.686. (9802)

SOCOM „PIELARUL" ARAD, angajează CONFECȚIONERE fețe încălțăminte calificate; MAȘINISTE la masă, la mașină de subțiat marginea pielii și ȘTANȚATORI în piele și căptușeală. Informații telefon 236116; 236290 sau la sediul societății din str. Ghiba Birta nr. 16, Biroul Personal. (9797)

SC J&H CONSTRUCȚII METALICE SRL SÂNTANA angajează INGINER. Relații suplimentare telefon 374200. (6449575)

Revista MOTOR XTREM angajează AGENȚI DE VÂNZĂRI pentru colaborare pe termen lung. Telefon 021/224.23.03. Fax 021/224.10.29. (f., 3401322)

DRESS COMPANY angajează CONFECȚIONERI mașini de cusut. Telefon 289458, 213484. (9840)

SC DORILI STAR SRL, secția GALȘA angajează CONFECȚIONER cu experiență, salar 3.500.000, bonuri masă, transport gratuit. Telefon 531668, orele 9-13. (9849)

PRODMODERN angajează MAȘINIȘTI CONFECȚII ÎNCĂLȚĂMINTE. Telefon 211252. (9839)

SC ARIES TEXTILE SRL ARAD, Calea Radnei nr. 187, angajează PERSONAL pentru CĂLCAT, manual și automatizat; PERSONAL pentru AMBALAT. Experiență de cel puțin un an constituie un avantaj. Telefon 219811, 219820, 219822. (9838)

Angajăm MUNCITORI NECALIFICAȚI și IFRONIȘTI cu carnet de rutierist pentru depozit. Telefon 270079, 270078. (9745)

Angajăm LUCRĂTORI COMERCILI, fete și băieți, vârsta maximă 35 ani, dinamici și dispuși la program prelungit. Telefon 0257-270079, 270078. (9745)

Angajăm AGENȚI VÂNZĂRI, disponibili la program prelungit, experiență minim 1 an, vârsta maximă 30 ani, salariu motivant. Telefon 0722.711.005; 259849. (9733)

Angajăm VÂNZĂTOARE pentru ABC NON STOP. Telefon 276279; 0724.563.486. (9731)

Angajez VÂNZĂTOR, stagiu militar satisfăcut, Magazin ALTEX. Telefon 0257/251484. (9713)

Angajez VÂNZĂTOARE pentru alimentară, salarizare bună. Telefon 280110; 0723.169.998. (9715)

Angajez FRIZERIȚĂ, COAFEZĂ. Informații telefon 259808, 368477. (9712)

FIRMĂ ÎNCĂLȚĂMINTE în CURTICI angajează MAȘINISTE și la MANUAL, cu experiență, salar avantajos + abonament decontat. Telefon 206164. (9529)

FABRICĂ PUNGI POLIETILENĂ, angajează PERSONAL MUNCITOR pentru PRODUCȚIE, femeie și bărbați cu spirit de echipă, inițiativă, disponibilitate la program de trei schimburi. Nu este necesară experiența. CV și informații: SC POLY BAG ROMÂNIA SRL, Câmpul Liniștii nr. 1 (incinta România Combi), orele 15-17. (9578)

Angajez VÂNZĂTOR(E) piață textile, salariu 4.000.000, seriozitate. Telefon 0723.425.822. (9619)

Angajăm FEMEI de SERVICIU. Informații telefon 271791. (9862)

Angajăm VÂNZĂTORI pentru alimentara non-stop 15 zile/ lună, salar bun. Telefon 218763, str. Petru Rareș 45. (9843)

Angajez CONTABIL pentru evidență primară în localitatea TÂRNOVA. Telefon 0744.607.075. (9878)

Magazin alimentar angajează VÂNZĂTORI cu experiență, între 25-40 ani. Venit lunar 4,5 - 5 milioane. Telefon 0722.635.237. (9874)

Angajez VÂNZĂTOR în magazin de vopsele, amenajări interioare, cunoștințe în domeniu, salar net 4.500.000. Telefon 0744.577.050. (9872)

INDUSTRIA CARPAT BUTONS angajează: femei, electrician, mecanic, strungari, sudori (autogen). Informații str. Calea Zimandului, nr. 3 (SERE Grădiște). (9886)

SC „TOURING EUROPABUS ROMANIA" SRL angajează AGENT TURISM. Condiții: experiență în domeniu, permis de conducere; studii medii - superioare, cunoscător al limbii engleze sau germane. CV se depun la sediul firmei din Bd. Revoluției, nr. 31 sau la telefon/fax 0257 - 250397 sau 0722.212.464. (9882)

EURO STIL angajează MONTATORI MOBILĂ. Telefon 0257 - 270930. (9875)

Angajăm MUNCITORI NECALIFICAȚI experiență în construcții, salar atractiv. Telefon 0744.115.810, 0740.024.347. (9912)

LICEUL CFR angajează prin concurs, MUNCITOR CALIFICAT BUCĂTĂRIE și ÎNGRIJITOR CURĂȚENIE. Telefon 212383. (9901)

Angajăm MECANIC UTILAJ (excavator cu cupă greifer). Telefon 213300. (8-17)

CABINET MEDICAL angajez ASISTENTĂ MEDICALĂ (în Vlaicu), salar minim pe economie. Telefon 0745.520.488. (9897)

FIRMĂ DE CONSTRUCȚII angajează MUNCITORI CALIFICAȚI în construcții. Telefon 0740.522.714. (9930)

DEMA ENTERPRISE angajează PERSONAL pentru STAȚIE REȘAPAT ANVELOPE, bărbați, maxim 35 ani. Telefon 278790. (9928)

Angajăm BARMAN(Ă)-OSPĂTAR(Ă), VÂNZĂTOARE alimentara. SPĂLĂTOR AUTO. RESTAURANT „QUEEN" organizează NUNȚI, BOTEZURI, MESE FESTIVE, la cele mai mici prețuri. Telefon 289905, 0723.662.578. (9942)

MAGAZINUL LANG angajează VÂNZĂTOARE, salariu 3.500.000. Prezentarea vineri, ora 16. (9946)

Angajez ȘOFER categoriile B, C, șomer, peste 45 ani, domiciliul stabil Arad. Telefon 253966. (9947)

SC ARCOOM SCCA Arad, str. Clocșa nr. 8, telefon 255889, angajează CONFECȚIONERI LA MAȘINI DE CUSUT INDUSTRIALE. (9950)

„MAXIM SUPERMARKET" angajează VÂNZĂTOARE, zilnic, la sediul firmei, Iuliu Maniu - 122. (9960)

Angajez MESERIAȘI SPECIALIZAȚI în FINISAJE: glet, zugrăveli, faianțări, sudură, rigips. Telefon 0722.579.146. (9966)

Angajez STRUNGAR în LEMN. Telefon 212066. (9967)

SOCIETATE COMERCIALĂ angajează, cu carte de muncă, OPERATOARE CALCULATOR. CV-urile se vor trimite la adresa: sparo@artelecom.net până la 26 mai 2003. (f., 3401338)

SC PRODPAN SRL ARAD, angajează VÂNZĂTOARE, GESTIONARE pentru zona Podgoria, B-dul Revoluției și Ghereta Autogară. Relații la telefon 0788.314.495. (7282786)

FIRMĂ DE CONFECȚII angajează MECANIC mașini de cusut, CONFECȚIONER mașini liniare, TINERI pentru calificare. ARIS - Victoriei 33-35. Telefon 256585. (7282781)

Angajez TÂMPLAR pentru montat mobilier și VÂNZĂTOR GESTIONAR magazin de mobilă. Telefon 0744.577.738. (7282780)

(Continuare în pagina 14)

(Urmare din pagina 13)

SC DRAGON STAR IMPEX SRL angajează AGENȚI PAZĂ, aspect fizic plăcut. Informații telefon 270875. (9991)

Angajăm VÂNZĂTOARE ÎMBRĂCĂMINTE, numai cu carte de muncă. Telefon 0722.440.508. (9996)

PRESTĂRI SERVICII

Repar FRIGIDERE, CONGELATOARE, ofer garanție, transport gratuit. Telefon 217451; 0722.417.397. (9927)

SILDOR PROD.
Reparații montaj, FRIGORIFICE și AER CONDIȚIONAT. Vânzări VITRINE, RAFTURI și CAMERE FRIGORIFICE, NOI. Telefon 0257-349121, 0257-270622. (c. 32)

CURSURI CALIFICARE, SPIRU HARET, diplome valabile, MASEUR PROFESIONIST. Telefon 280967. (8431)

Execut ZIDĂRIE, TENCUIELI, ZUGRĂVELI, GRESIERI, ACOPERIȘURI, IZOLAȚII, ȘARPANTE, PARCHETĂRI, RIGIPS, CONSOLIDĂRI, SUBZIDIRI, DEMOLĂRI. Telefon 234216; 0740.696.157. (9685)

S.C. „CRISTEMA" SRL execută CASE LA CHEIE, clasice și din lemn, lucrări în piatră. Telefon 0745.979.659; 0744.787.483. (9821)

PROFESIONAL FOTO VIDEO - sonorizări, filmări pe suporturi DVD și casete video, supercalitate, pentru toate ocaziile. Telefon 250703, 0722.574.339. (9420)

Execut STRĂPUNGERI BETON pentru: hote, uși balcon și bolți, ZUGRĂVELI și FAIANȚĂRI. Telefon 0740.212.750. (9300)

AUTOMATIC SERVICE repară MAȘINI SPĂLAT AUTOMATE, domiciliu. Telefon 259146; 0744.241.398. (9693)

Executăm CONFECȚII METALICE (porți, garduri, grilaje, mobilier metalic). Telefon 270338. (9880)

EXECUT zugrăveli și vopsit cu un preț convenabil. Telefon 273719. (9900)

„DAVSOM" SRL vinde și execută la comandă, prețuri mici, MOBILIER MODERN pal melaminat: bucătării, biblioteci, dormitoare, sufragerii, holuri, camere tineret, TRANSPORT și MONTAJ GRATUIT. Telefon 282993, 0745.887.632. (9918)

SC LONE STAR execută: case, vile, renovări locuințe, tencuieli, zugrăveli, gletuieli, faianțări. Telefon 279674, 0745.301.339. (9941)

DIVERSE

SC GAZ VEST SA ARAD anunță onorata clientelă și colaboratorii despre SCHIMBAREA SEDIULUI în ARAD, strada BUCEGI nr. 5BIS, etaj III. Telefon/fax 0257/348404. (9958)

La data de 27 MAI 2003 ora 12, se va vinde la licitație publică, un ARAGAZ la prețul de 4.000.000 lei și una MAȘINĂ DE SPĂLAT AUTOMATĂ, la prețul de 3.500.000 lei, proprietatea debitoarei MOLDOJINOV CONSTANDINA, domiciliată în Arad, str. Lucian Blaga nr. 1, ap. 5. Licitația se va ține la Biroul Executorului Judecătoresc POPESCU VIRGIL din Arad, str. Blajului, nr. 2-4. (9325)

PRIMĂRIA ȘICULA vinde, prin LICITAȚIE PUBLICĂ, conform L 550/2002, următoarele SPAȚII de la parterul blocului de locuințe din ȘICULA nr. 239 și anume: SPAȚIU FARMACIE, SPAȚIU ROMTELECOM, în data de 9 iunie 2003, ora 10, la sediul Primăriei. Relații la telefon 326202, doamna HANC VIORICA, secretar comuna Șicula. Caietul de sarcini se poate ridica de la sediul Primăriei Șicula iar documentația necesară pentru participare la licitație sunt afișate la sediu. (6163544)

FABRICA DE MOBILĂ din BELIU oferă RUMEGUȘ VERDE și USCAT, fără valoare. Se asigură încărcarea. Telefon 0257-322266 între orele 7-17.30. (6163543)

Profesoară matematică, 42 ani. Nu am fost căsătorită niciodată. Am apelat la TAMARA și mi-a dezlegat cununia. Sunt căsătorită și fericită. Telefon 368624; 0723.421.156. (9640)

Cea mai puternică vrăjitoare din generația tânără, SUNITA, lucrează cu magia albă, se află la dispoziția celor în suferință, cărora nici medicii și nici preoții nu le-au fost de folos, aduce persoana iubită, vindecă epilepsia, boli de piele, lecuiește beția și multe altele. Telefon 0257 - 277474, 0744.236.127. (9813)

În atenția cititorilor, VALERIA ZENA cea mai puternică clarvăzătoare desfacè farmece și blesteme. Telefon 0257 - 262935, 0744.288.220. (9641)

Tănase din Nădlac. Mulțumesc din suflet tămăduitoarei VALENTINA, mi-a dezlegat cununia. Telefon 0257/231258; 0721.564.457. (9965)

CITAȚII

Se citează SZABO LADISLAU cu domiciliul necunoscut pârât în dosar nr. 1793/2003, în proces cu SC TERMO PROTECT SRL la Judecătoria Arad, în data de 2.06.2003, ora 8, sala 147, pentru ieșire din indiviziune. În caz de neprezentare, cauza se va judeca în lipsă. (9858)

Se citează numiții DAN IONEL și MALIȚA GAVRIL, ambii cu ultimul domiciliul cunoscut în Arad, str. Trenului nr. 87, pentru ziua de 23 mai 2003, la JUDECĂTORIA ARAD, sala 213, dosar cu nr. 9463/2002, în proces cu CONSTANTINESCU SORIN și CONSTANTINESCU SERINELA CRENGUȚA, pentru ieșire din indiviziune și radiere drept de folosință asupra imobilului din Arad, str. Trenului nr. 87. (9896)

TURISM

OFERTĂ TURISTICĂ în stațiunea EFORIE SUD, hotel 3 stele. Telefon 281036. (c. 48)

SCHIMBURI

Schimb cu apartament + diferență, casă neterminată, cu etaj, teren 3.200 mp, Mândruloc. Telefon 0723.740.659. (9683)

Schimb 3 garsoniere confort 3 Arad, cu apartament 2 camere confort I Arad. Telefon 0257 - 252194. (9866)

ÎNCHIRIERI

Închiriez (ofer) apartament 2 camere, nemobilat, 2 balcoane, 60 mp, Podgoria, etaj 3, 100 Euro, 3 luni anticipat. Telefon 277788; 0722.698.868. (9350)

Închiriez - ofer apartament central, 3 camere, gaz, garaj. Telefon 280600. (9490)

Închiriez (dau) apartament mare, ultracentral, nemobilat pentru firme. Telefon 285566. (9539)

Închiriez apartament 2 camere, mobilat, contorizat, Vlaicu, deasupra magazin Lebăda, 100 Euro. Telefon 257012. (9713)

Închiriez sau cumpăr spații pentru casă schimb valutar, intrare separată, numai Bd. Revoluției. Telefon 253364, 0722.257.409. (9885)

Închiriez (ofer) apartament 66 mp, 16 mp, clădire nouă, zona Boul Roșu, termen lung. Telefon 281124. (9883)

Închiriez apartament 2 camere, decomandat, contorizat, mobilat modest, preț 70 Euro cu avans pe 3 luni, situat în zona 300, bloc 316. Rog seriozitate. Telefon 0745.802.348. (9979)

PIERDERI

Pierdut certificat ADR nr. E 236 pe numele de Dihel Liviu Ciprian. Îl declar nul. (9864)

Pierdut legitimație eliberată de OPDC Arad, pe numele Nagy Amalia. O declar nulă. (9888)

Pierdut legitimație eliberată de OPDC Arad, pe numele Hălmăgean Eugen. O declar nulă. (9887)

Pierdut legitimație de acces eliberată de IMAR Arad, pe numele Botiș Monica. O declar nulă. (9920)

Pierdut certificat înmatriculare nr. J02/29/26.01.1998, eliberat de CCIA Arad, pe numele SC PATRICIA PROD SRL, Ineu, str. Trandafirilor nr. 9, ap. 2, județul Arad, original. Îl declar nul. (6450519)

Pierdut certificate de trezorerie seria D nr. 2109216, 2109217 și seria D3 nr. 096804 eliberate de Trezoreria Chișineu Criș pe numele Luncan Flaore. Le declar nule. (6449863)

Pierdut carnet de șomaj eliberat de DMPS Arad, pe numele Nemeș Adrian. Îl declar nul. (9932)

Pierdut carnet de șomer eliberat de Agenția Județeană Arad, pe numele Pop Marioara. Îl declar nul. (9943)

Pierdut legitimație de călătorie gratuită eliberată de AHL Arad, pe numele Malcovici Monica. O declar nulă. (9953)

Pierdut poliță asigurare de viață, eliberată de Omniasig Asigurări de viață SA, seria AP 002872, pe numele Tudorache Ionel. O declar nulă. (9961)

Pierdut certificate trezorerie cu seriile E 1245027, E 1245028, emisiunea 1064, eliberate de Trezoreria Arad. Le declar nule. (9977)

Pierdut carnet student, eliberat de UAV Arad, pe numele Roșu Liviu Ionuț. Îl declar nul. (9978)

Pierdut legitimație de călătorie, eliberată de CTP Arad, pe numele Ianko Rozalia. O declar nulă. (9980)

Pierdut legitimație serviciu, pe numele Trif Nicolae, eliberată de SC RENEL SA Arad. O declar nulă. (9981)

† DECESE †

Cu adâncă durere anunțăm încetarea din viață a iubitului nostru soț și tată
LUNCAR GHEORGHE,
în vârstă de 60 de ani. Înmormântarea va avea loc vineri, 23 mai 2003, ora 13, la Cimitirul Pomenirea. Soția și fiica. Dumnezeu să te odihnească în pace, suflet bun și zbuciumat.

Cu adâncă durere în suflet anunțăm încetarea fulgerătoare din viață a iubitului nostru soț, tată, socru și bunic
SĂRAC FLORIAN.
Înmormântarea va avea loc vineri, 23 mai 2003, ora 13, în localitatea CERMEI. Dumnezeu să-l odihnească în pace! Familia îndoliată.

Anunțăm decesul cumplit de dureros, la vârsta de 67 ani, al dragului nostru soț, tată și bunic,
profesor TARMIGAN ALEXANDRU.
Înmormântarea va avea loc astăzi, 22 mai, ora 14, la Cimitirul Pomenirea. Familia.

Cu durere, anunțăm încetarea din viață a soțului și socrului nostru
COTUNA ALEXANDRU.
Înmormântarea va avea loc vineri, 23 mai 2003, ora 13, în localitatea ROGOZ, comuna CRAIVA. Dumnezeu să-l odihnească. Soția IULIANA, fiul SORIN și nora DIANA.

Cu adâncă durere în suflet anunțăm încetarea din viață, după o scurtă suferință, a iubitului nostru soț, tată, bunic, socru, străbunic
PROKAI FRANCISC,
de 76 ani. Înmormântarea va avea loc azi, 22 mai, ora 14, de la Capela Cimitirului Eternitatea (UTA). Familia îndoliată.

Cu adâncă durere anunțăm încetarea din viață a iubitei noastre soție și mamă,
MEZEI ANA (BARANYI),
în vârstă de 60 ani. Înmormântarea va avea loc vineri, 23 mai 2003, ora 14, la Cimitirul Eternitatea. Familia îndoliată.

Cu durere în suflet anunț încetarea din viață, la vârsta de 69 ani, după o scurtă și grea suferință, a celui care a fost cel mai iubit soț, cumnat, verișor și unchi,
învățător ȚĂRAN LIVIU.
Înmormântarea va avea loc azi, 22 mai 2003, ora 14, de la domiciliul din str. Ștefan Luchian, nr. 18, la Cimitirul Eternitatea. Dormi în pace, suflet blând! În veci nemângâiată, soția, profesor ICA ȚĂRAN.

† SERVICII FUNERARE †

IN MEMORIAM "KUKI"
Servicii Funerare Complete
Str. M Eminescu Nr.4
ÎN CURTE
Tel:211.929 - 0723.343.964
Magazin deschis la orice oră
OFERĂ:
SICRIE 10 modele de la 600.000 - 2.800.000
SICRIE LUX 6 modele de la 3.600.000-10.500.000
SICRIE import 70.000.000 lei
Mânere. șuruburi accesorii
LENJERIE 7 modele de la 350.000 - 1.400.000
GRATUIT ! ! ! !
Transportul sicriului la domiciliu
ÎNBĂLSĂMATUL
Plata în Rate ! ! !
Transport Intern și Internațional

RO STYL COMPANY
SERVICII FUNERARE COMPLETE
PRODUCĂTOR SICRIE
ARAD, STR. M. EMINESCU 22, TELEFON 214.422
Magazin deschis și noaptea
OFERIM
- SICRIE 10 MODELE DE LA 500.000 LA 3.600.000
- SICRIE LUX 4 MODELE DE LA 4.500.000 LA 20.000.000
- LENJERIE DECES 6 MODELE DE LA 300.000 la 2.000.000
- CRUCE, LUMÂNĂRI, PROSOAPE, BATISTE, MÂNERE și ȘURUBURI SICRIU

OFERTĂ SICRIU FAG CRUCE RESPETE 1.500.000
APELÂND LA SERVICII: ÎMBRĂCAT, FORMOLIZAT ȘI TRANSPORT BENEFICIAȚI DE 15% REDUCERE LA SICRIU
TRANSPORT INTERN ȘI INTERNAȚIONAL
▼PLATA ȘI DUPĂ ÎNCASAREA AJUTORULUI DE ÎNMORMÂNTARE.
PĂREREA DVS. CONTEAZĂ!
TELEFON 0744.690.121

† CONDOLEANȚE †

Mulțumim tuturor celor care au fost alături de noi în momentele grele pricinuite de trecerea în neființă a celui ce a fost
profesor inginer ȘICLOVAN LUCIAN.
Familia îndoliată. (9916)

Colegii din cadrul Serviciului de Supraveghere Arad a D.R.V.I. sunt alături de MARGEA IOAN în greaua încercare pricinuită de pierderea tatălui.

Sincere condoleanțe familiei îndoliate prin decesul colegei noastre
HRISTOV LIDIA.
Compania de Transport Public Arad. (9945)

Suntem alături de colegii noștri SĂRAC FLORIN și FLORICA și le transmitem sincere condoleanțe în greaua suferință pricinuită de moartea celui care a fost tată și socru
SĂRAC FLORIAN.
Dumnezeu să-l odihnească! Colectivul SC BAT ARAD SA. (9974)

Cadrele didactice ale Școlii Generale „AVRAM IANCU" sunt alături de colega lor, profesor FLORICA ȚĂRAN în marea durere pricinuită de moartea soțului. Sincere condoleanțe. (7282782)

Cu adâncă durere ne luăm rămas bun de la iubitul nostru cumnat și unchi
ȚĂRAN LIVIU.
Dumnezeu să-l odihnească în pace! Familia TRUNCO și nepoții MARK, LOREDANA și IOAN. (7282779)

† COMEMORĂRI †

22 mai 1976 a fost poate cea mai fericită zi din viața noastră. Astăzi, 22 mai 2003, când trebuia să îi urăm „La mulți ani" la a 27-a aniversare, îi udăm lespedea neagră cu lacrimile noastre de dor și tristețe, rugându-ne Domnului să îl odihnească în pace. În această frumoasă dar tristă zi de mai, îi invităm pe cei care l-au iubit și prețuit sincer pe

BOGDAN NICOLAE NIȘCA
să păstreze un moment de reculegere și să așeze o floare pe mormântul lui. Amintirea sufletului său nobil va dăinui veșnic în inimile noastre zdrobite: mama, tata, CODRU, DACI. (9710)

Anunțăm cu durere în suflet trecerea a 6 săptămâni de la decesul celei ce a fost soție și mamă
MATEI SOFIA.
Rugăm pe bunul Dumnezeu să aibă în pază sufletul tău nobil. Slujba de pomenire va avea loc în localitatea BOTFEI, duminică 25 mai. Soțul VASILE și fiul ALIN, îndoliați. (9684)

Azi, 22 mai 2003 se împlinește 1 an de la trecerea în eternitate a iubitului nostru soț, tată, socru și drag bunic
NICOLAE DAVID.
Te vom păstra veșnic în amintirea noastră. Dumnezeu să-l odihnească în pace! (7282062)

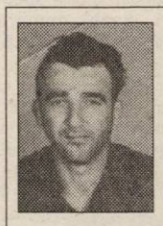

Au trecut cinci ani de lacrimi și durere de când scumpul nostru soț și bunic
LOLEȘ GHEORGHE
din MINIȘ, ne-a părăsit. Lacrimile noastre nu se vor șterge niciodată. Soția SOFICA și nepoții. (7282061)

Azi, 22 mai, ar fi împlinit 29 ani, un gând de aducere aminte de la toți cei ce l-au cunoscut și iubit pe
DANIEL BOAGHIȘ.
Nu te vom uita niciodată! Mami, tati. Dormi în pace, suflet bun și drag. (9804)

Scoala de Soferi
CUSTOM
În clădirea cu Mc Donald s orar zilnic : 10-17
Cat. B 2.700.000 lei inclus carburantul
Cat. A 1.500.000 lei inclus carburantul
cat. A1 de la 16 ani 1.500.000.
Inscrieri zilnic ! Plata in rate !
Tel.254196
(3628851)

Vânzare în bloc gestiune mijloace circulante cu diminuare de preţ de 10% pe licitaţie până la adjudecare
SC Expert SA
în calitate de lichidator al S.C. ALFAR S.A. - SERE Arad, în conformitate cu prevederile Legii 64/1995, republicată, VINDE ÎN BLOC LA LICITAŢIE PUBLICĂ, DESCHISĂ, CU STRIGARE, în fiecare zi de marti, ora 12.00, gestiunile-mijloace circulante-compuse din:
- rulmenţi diferite dimensiuni
- roţi dinţate
- materiale pentru instalaţii electrice
- curele trapezoidale
- materiale pentru instalaţii sanitare
- mobilier
- piese schimb auto, tractoare, maşini unelte
- materiale protecţia muncii

(C.A.)
Preţul de pornire în licitaţie este de 80.800.430 lei pentru gestiunea nr.1,de19.197.000 lei pentru gestiunea nr.2 şi de 67.950.000 lei pentru gestiunea nr.3.Preţurile includ TVA.
Lista bunurilor scoase la vânzare în bloc şi regulamentul de licitaţie sunt afişate la sediul societăţii Alfar SA, Calea Zimandului nr. 3.
Relaţii suplimentare Dl. Tanca Gheorghe, tel. 0257-276.101.

ACUM
MATROS 2000
La fiecare mp de...
PARCHET LAMINAT
...folia izolantă - grosime 3mm- **GRATUIT**
LAMBRIURI MDF i PVC
(C.544)
Tel.:0257 / 349 888 , 0722 / 253 222
Arad, C. A. Vlaicu nr. 28-32
(înainte de stadionul UTA-fosta şcoală de şoferi)

TOP ARAD
S.C. „Târguri, Oboare, Pieţe" S.A. Arad
Arad, P-ţa Mihai Viteazul nr. 13, Tel. 0257/250056
Anunţă organizarea unei licitaţii
Pentru închirierea de spaţii comerciale în P-ţa Catedralei, Mihai Viteazul şi Obor în ziua de 28.05.2003, ora 9,00, la sediul societăţii, în P-ţa M. Viteazul nr. 13.
Relaţii şi caietele de sarcini se pot obţine la sediul societăţii, în perioada 19.05.2003 - 23.05.2003, orele 8,00-12,00.
(3235807)

S.C. LAMINORUL
S.A. Satu-Mare
Str. Soimoşeni nr. 29;
Tel.: 0261-768.538,
0744.546.410
produce şi livrează:
▲ oţeluri late, pătrate, semiovale
▲ sârmă calibrată în bare de la Ø 4 - Ø 12
▲ sârmă trasă mată
CALITATE GARANTATĂ CU UTILAJE PERFORMANTE
(3401317)

Şi în această lună, venind în continuare în întâmpinarea clienţilor săi,
Societatea Comercială
B.T.A.S.® S.R.L.
continuă acţiunea
„ZIUA PORŢILOR DESCHISE B.T.A.S. "
Vă reamintim că în data de 16 şi respectiv 30 a acestei luni, puteţi achiziţiona de la sediul nostru din Grădina Poştei nr. 312A (intrare din str. Orient, cartier Grădişte), oricare dintre obiectele sanitare din P.A.F.S. marca **BTAS®** la preţ de producător.
Informaţii suplimentare la telefon 259.496 sau 276.984.
Experienţa acumulată în timp o punem la dispoziţia dumneavoastră prin produse de calitate foarte bună, la preţuri excelente.
(C. 125/2003)

Holcim (Romania) investeşte în proiecte de mare anvergură tehnologică

Interviu cu Directorul General, Kurt Habersatter

La numai doi ani de la lansarea sub noua marcă, Holcim (Romania) înregistrează o cotă din ce în ce mai mare de recunoaştere: îşi creşte cota de piaţă cu 4% (la finele anului 2002 ajungând la 32%), cifra de afaceri înregistrează un procentaj mărit (cu 34% faţă de anul 2001), câştigă numeroase premii atât la târgurile de specialitate, cât şi în cadrul competiţiilor dedicate implicării sociale, iar în materie de inovaţie lansează conceptul de staţie ecologică de betoane şi primul minighid de utilizare a cimentului.

Au trecut deja aproape doi ani de când v-aţi lansat în industria construcţiilor cu un nou nume, Holcim (Romania). Care au fost principalele realizări în activitatea dumneavoastră din această perioadă?

Ultimii doi ani au însemnat pentru noi o activitate extrem de susţinută, care de altfel ne-a şi adus nenumărate satisfacţii. Deţinem în prezent, pe lângă 3 fabrici de ciment şi 3 staţii de agregate, o reţea de 12 staţii de betoane – dintre care 6 construite pe un concept ecologic, adus în premieră de Holcim în România şi bazat pe o tehnologie care elimină zgomotul şi praful, permiţând şi reciclarea betonului proaspăt. Am venit în întâmpinarea clienţilor noştri cu produse şi servicii de calitate garantată, ceea ce ne-a adus un plus de încredere şi respect din partea acestora. Minighidul de utilizare a cimentului "Cum să îţi construieşti casa cu Holcim", lansat anul trecut la Construct Expo, este un astfel de serviciu, o premieră pe piaţa românească. Cu paşi siguri, Holcim (Romania) devine deschizător de drumuri pe piaţa de profil. Astfel, la ediţia Construct Expo din acest an, am lansat în premieră alte trei noutăţi. Un produs nou – cimentul Holcim Superlucrabil® (caracterizat printr-un grad înalt de lucrabilitate), şi două servicii noi. Este vorba de "Construieşte cu Holcim©- Manual practic de utilizare a betoanelor" ce se adresează micilor antreprenori şi celor interesaţi în a obţine betoane durabile şi de Serviciul Holcim Infoline® 021/208 20 00. Prin acest serviciu, toţi partenerii noştri de interes au acces imediat la informaţii despre compania noastră, produse şi servicii, precum şi la consultanţă tehnică furnizată de specialiştii noştri. Vrem să fim cea mai respectată şi mai atractivă companie din industria noastră. Putem realiza acest lucru numai dacă ne respectăm promisiunile făcute, oferind servicii de calitate, fiind o companie atractivă pentru angajaţii noştri şi păstrând o permanentă comunicare cu partenerii noştri de interes.

Ce investiţii aţi făcut până acum şi care sunt proiectele majore ale acestui an?

Investiţiile totale făcute până acum de către Holcim (Romania) SA în achiziţii, modernizări, măsuri pentru protecţia mediului şi dezvoltarea afacerii au depăşit 200 milioane Euro. În 2002, compania a investit peste 30 milioane Euro, iar pentru anul acesta cea mai mare investiţie va fi făcută la Aleşd, unde va fi pusă în funcţiune o linie de producţie pentru clincher şi ciment, complet renovată şi modernizată. Tehnologic, aceasta va fi cea mai modernă linie de producţie de ciment din România. Printre planurile acestui an se numără şi modernizarea şi asigurarea standardelor ecologice la staţiile de betoane din Bucureşti şi Braşov. Tot în 2003, la Câmpulung a fost pusă deja în funcţiune o moară de carbune modernă şi va fi renovat centrul de livrări. Bineînţeles, există multe alte proiecte în derulare în 2003. Nu puţine sunt cele care vizează asigurarea celor mai bune condiţii de muncă pentru angajaţii noştri şi pregătirea lor profesională, precum şi cele sociale, pentru ajutorarea comunităţilor din oraşele în care ne desfăşurăm activitatea. Pe lângă aceste investiţii, compania noastră este de asemenea recunoscută pentru programele de pregătire profesională a angajaţilor. Este în interesul nostru să avem angajaţi cu abilităţi deosebite şi de aceea îi pregătim, selectând cele mai potrivite programe care să se potrivească necesităţilor lor. În cadrul Holcim, programele şi cursurile de training au loc atât pe plan local cât şi internaţional. Pentru acest an sunt prevăzute investiţii de peste 40 milioane Euro, iar alte 40 milioane Euro urmează să fie investite în anii următori. Aceste fonduri vor fi folosite pentru îmbunătăţirea tehnologiilor de producţie, pentru protecţia mediului, pentru dezvoltarea afacerii, a serviciilor şi pentru resurse umane.

(C.A.)

Ofertă unică!
Acum la **Matiz E** ai **aer condiţionat gratuit!**
Sau poţi beneficia de o **reducere de 500 Euro**
pentru **Matiz E** şi **E Sun-Roof**!

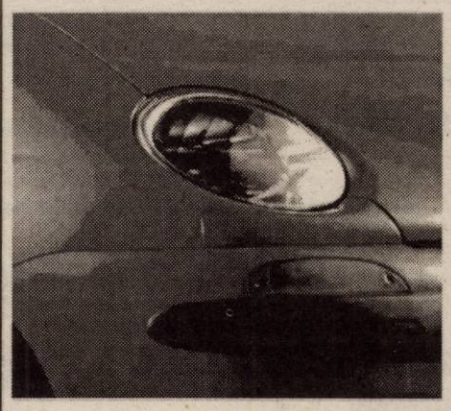

Promoţia este valabilă numai pentru achiziţionarea cu plata integrală (cash) a maşinii, în perioada 15 aprilie - 31 mai, în limita stocului existent.

Nu mai ezita! Nu mai aştepta! Profită de o ofertă imbatabilă:

Matiz E	3.773 Euro*
Matiz E S/R	3.857 Euro*
Matiz E A/C	4.193 Euro*

Comparaţi şi cumpăraţi! Noi vă oferim:
- ✓ 3 ani sau 100.000 km garanţie
- ✓ Sistem de calitate certificat ISO 9001
- ✓ Consum redus de combustibil
- ✓ Design modern
- ✓ 10 nivele de echipare
- ✓ Airbag şi ABS - opţional
- ✓ Asistenţă Tehnică Rutieră 24 ore
- ✓ Livrare imediată din stoc
- ✓ Vastă reţea de dealeri şi service
- ✓ Preţ fără concurenţă

*Preţuri fără TVA. Promoţiile Daewoo nu se cumulează.

DAEWOO AUTOMOBILE ROMANIA
FRANCKMAR S.R.L. Dealer unic autorizat al judeţului Arad
Arad - Str. Andrei Saguna nr. 16, Calea Aurel Vlaicu bl.Z27 - Tel. 0257-251.179, 289.600
GARANŢIE 3 ani sau 100.000 km (c.)

S.C. SATLINE S.R.L. TELEFON 251.461, 0744/507.211 SHOW ROOM ARAD, Piata Mihai Viteazul - BL. M7 - PARTER

TÂMPLĂRIE DIN ALUMINIU ȘI P.V.C. NOU! RATE / 5 ani AVANS 0

CU GEAM TERMOPAN; PROFILE PVC TROCAL Germania; PROFILE ALUMINIU Grecia

(c-80)

Oferta specială „Mureșul" Cooperativa de Credit Arad

CONSTITUIE

pentru persoanele fizice și juridice
în perioada 20 mai - 30 iunie 2003

depozite pe termen de 3 luni

oferind o dobândă specială de 18%.

Depozitele dvs. sunt garantate prin Fondul de Garantare a depozitelor în sistemul bancar.

INFORMAȚII:
- Calea Timișorii nr. 48, telefon 286.195
- B-dul Revoluției nr. 29, telefon 231.968
- B-dul Revoluției nr. 50, telefon 254.884
- Micălaca, str. Beiuș, Bl. 608, telefon 251.561
- Vladimirescu, str. Progresului, nr. 87-89, telefon 514.124

(c. 605)

S.C. Asirom S.A. vă oferă protecție

ASIROM

și în cazul accidentelor de circulație pentru pagube produse terților din vina dvs., prin încheierea asigurării RCA 2003 rata a II-a la sediile noastre.

Puterea financiară a societății și calitatea serviciilor oferite sunt garanția plății despăgubirilor cuvenite cu promptitudine maximă.

ASIROM își așteaptă clienții fideli pentru încheierea asigurării rata a II-a RCA 2003.

Cu Asirom bogat și asigurat

(3401327)

S.C. „MARCOTEX COMPANY" SRL

Angajează
- MAISTRĂ CONFECȚIONERE *pentru mașini - simple - Uberdeck*
- FEMEIE DE SERVICIU

Se asigură salarii atractive, bonuri de masă, un singur schimb.

Informații suplimentare la tel. 273.933 sau la sediul din str. Dâmboviței nr. 23 (Zona Fortuna)

(2614697)

CAMERA DE COMERȚ ARAD

Organizează următoarele cursuri:

- ❒ CONTABILITATE și APLICAȚII PE CALCULATOR în conformitate cu reglementările contabile actuale, armonizate cu directivele europene;
- ❒ OBLIGAȚIILE ANGAJATORILOR ȘI DREPTURILE ANGAJAȚILOR în sistemul public de pensii și alte drepturi de asigurări sociale de stat;
- ❒ INIȚIERE ÎN UTILIZAREA CALCULATOARELOR ȘI BIROTICĂ (Windows, Word);
- ❒ INIȚIERE ÎN ACTIVITATEA DE REFERENT RESURSE UMANE;
- ❒ LIMBI STRĂINE (engleză, italiană, franceză, germană, spaniolă);
- ❒ DECLARANT VAMAL

Informații suplimentare la sediul CCIA Arad
Str. Closca nr. 5, camera 31, etajul 2,
Tel: 20.88.07; 20.88.08.

(c. 43)

(c. 652)

TÂMPLĂRIE PVC CU GEAM TERMOPAN CALITATE GERMANĂ GEALAN Fenster-Systeme

ARAD, STR. CAIUS IACOB BL.R
FOSTUL Mag. CĂMINUL (lângă BANC POST)

[RATE până la 5 ani avans zero]

Cel mai bun! Cel mai ieftin!

TELEFOANE 0257-256.899 0722-528.185

S.C. PREFIN EST EUROPE S.R.L.
Str. 6 Vânători, nr. 35/A - Arad

Angajează: Operator introducere, validare și prelucrare date - cod 411301

Condiții:
- Studii superioare
- Cunoștințe și experiență operare PC (Word, Excel)
- Domiciliul stabil în Arad sau împrejurimi
- Cunoașterea limbii italiene este importantă
- Disponibilitate la program prelungit de muncă.

Obiectul de activitate al societății: Confecții LOHN.

Cei interesați se vor prezenta la sediul societății cu cartea de muncă, buletinul de identitate, diploma sau adeverința care atestă pregătirea școlară și calificarea și CURRICULUM VITAE începând cu data apariției anunțului în ziar, de luni până vineri între orele 7,00/15,30.

SALARIZAREA VA FI ATRACTIVĂ, CONFORM EXPERIENȚEI DE LUCRU.

(3401321)

LICHIDARE DE STOC CALCULATOARE SECOND HAND

MATRIX COMPUTERS

str.LUCIAN BLAGA TEL.: 211108

(C.A.)

Societate comercială româno-italiană
angajează

CONTABIL/Ă AUTORIZAT

cu experiență în domeniul financiar-contabil și cunoștințe de operare PC.

C.V.-ul detaliat pe adresa de e-mail:
pusghe@yahoo.it
Relații la tel. 0745 410.405
Persoanele selecționate vor fi contactate pentru interviu.

(2614694)

ANTON INDUSTRIES
2900 ARAD, Dn7 Km. 550 OP 8 CP 136
TEL: 00-40-57-216836
FAX: 00-40-57-216835
E-mail: antonind@rdslink.ro

S.C.Anton Industries SRL.

ANGAJEAZA:

Tricotori,, confectionere calificate / necalificate, pe kett, simpla, triplock, manual, mecanic (confectii).

Informatii la tel:216 836, fax:216835sau la sediul societatii din C-lea Aurel Vlaicu, km 550 stinga (Zona Industriala)

(C.A.)

Nuova Ario — Societate Comercială cu capital integral italian **angajează**

CONTABIL-ȘEF

Cerințe:
- studii economice superioare
- spirit de analiză și inițiativă
- capacitate de lucru în echipă

CONTABIL

Cerințe:
- studii de specialitate și experiență în contabilitatea de producție
- spirit de analiză și inițiativă
- capacitate de lucru în echipă
- cunoștințele de operare în programul ARSOFT constituie un avantaj

Se oferă:
- salarii atractive
- bonuri de masă
- condiții de lucru optime alături de un colectiv tânăr și dinamic

Cererile și CV-urile se pot transmite prin fax la nr. 275.446 sau personal la sediul societății din str. Cocorilor nr. 24/A, informații la tel. 275.406

(2628653)

Casa de Ajutor Reciproc a Pensionarilor

Convocator Arad - Piața Avram Iancu 21

Consiliul de administrație al Casei de ajutor reciproc a pensionarilor din Arad în temeiul art. 10 (5) și 12 (4) din statut, convoacă Adunarea generală ordinară în data de 13 iunie 2003, orele 9 în sala mare a Palatului Cultural din Arad, Piața Enescu nr. 1, cu următoarea

Ordine de zi:
1) Darea de seamă a Consiliului de administrație pe anul 2002 și a activității de la alegeri până în prezent.
2) Darea de seamă a Comisiei de cenzori pe anul 2002.
3) Activitatea economico-financiară pe anul 2002 și planul de venituri și cheltuieli pe anul 2003.
4) Modificarea și adoptarea statutului Casei de ajutor reciproc a pensionarilor din Arad în conformitate cu legea nr. 540/2002 privind Casele de ajutor reciproc ale pensionarilor.
5) Alegerea Consiliului director și a Comisiei de cenzori.

Președinte,
Vasile Neagu

(3401344)

S.C. Asirom S.A.

ASIROM

OFERĂ PRODUCĂTORILOR AGRICOLI

asigurarea de culturi agricole și rodul viilor

pentru riscul de grindină, incendiu, furtună, ploi torențiale iar prin Legea 381/2002 se acordă gratuit (pentru cei care au încheiat această asigurare) o subvenție a primei de asigurare de 20% și plătește daunele produse de secetă, uragan, ploi continue și de durată, inundații și anumite boli și dăunători.

Informații suplimentare la sediul sucursalei din Arad, telefon 250.660 sau reprezentanțele noastre din Chișineu-Criș, Ineu, Lipova și Sebiș.

Nu ezitați să ne contactați !

(3401327)

Acum DACIA SOLENZA

numai prin IATSA Arad
str. Ștefan cel Mare nr. 2-4
INFORMAȚII LA TEL:
0257/278.950 ; 287.838
FAX: 0257/287.366

- COMENZI cu avans min. 25 milioane lei și garantarea nemodificării prețului
- RATE persoane fizice
- LEASING - persoane juridice sau fizice autorizate 10% avans
- CREDIT persoane fizice cu avans 0%, 72 luni

250 EURO reducere la Dacia Berlină și Break *pentru modelul* DACIA SOLENZA

CASA LUMINII

corpuri de iluminat pentru:
apartamente, vile, birouri, hale, industriale, instituții, magazine.

în fiecare zi de MARȚI vânzări cu amănuntul din depozit la preț de en-gros

stil si calitate germană Telefon 287.948

10 % bonus pentru persoanele care la cumpărare prezintă acest cupon

(C.A.)

•B-dul Revolutiei 52-54 • Aradul Nou Nr.44

WEST BANK S.A.
ARAD, B-dul Revoluției nr. 88
TELEFON: 284.888; FAX: 285.202
WESTERN UNION TRANSFER DE BANI ®
Cel mai rapid mod de a primi bani din toată lumea

ADEVĂRUL

Cotidian independent Arad

Anul XV, nr. 3915

Vineri, 23 mai 2003 • 20+8 pagini • 5000 lei • e-mail: adevarul@arad.ro; adv.pub@arad.ro

BRAT Publicație auditată în semestrul I 2002 — Tiraj mediu zilnic vândut: 30 531

ASTRA
ASTRA VAGOANE CĂLĂTORI
Singurul producător de confort din domeniu
Str. Petru Rareș 1-3
Tel: 233.651 Fax: 258.168
e-mail: astra.calatori@astrac.rdsar.ro

ESTE O RUȘINE SĂ FII BOGAT?

În mod normal, nu. Ba, dimpotrivă, bogăția fiind considerată, cel puțin teoretic, drept semnul vredniciei și al unei împliniri sociale la care - de ce să nu recunoaștem? -cu toții râvnim. Pentru că orice s-ar spune și acum o mie de ani și, probabil, și peste o mie de ani, bogăția a fost și va fi cea care va face, într-o bună măsură, diferențierea între oameni. Evident, este vorba despre ***o bogăție acumulată cinstit. Și, în pofida prejudecăților care bântuie la ora actuală în România, eu cred că mulți dintre cei împliniți material au făcut-o pe căi legale. Sau cum se spune, din munca lor.*** Dar, de fapt ce înseamnă a fi bogat? A fi bogat în general și mai ales a fi bogat în România?

De ce subliniem, mai ales în România? Tocmai pentru că ni se pare că ***la noi, ca de obicei, lucrurile se amestecă, până nu mai știi care-i alb și care-i negru!*** Auzim adesea: sigur, cine știe ce afaceri învârte, n-ai văzut ce casă are!? Sau: tu crezi că din bani munciți și-a făcut și casă și și-a cumpărat și mașină? Adică pentru unii a avea o casă și, eventual, o mașină, este ceva suspect, chit că poate acea mașină a fost cumpărată la mâna a doua, iar casa, care a existat și înainte a fost doar renovată și modernizată?!

De ce ziceam că la noi lucrurile se amestecă? Pentru că așa se întâmplă în realitate, ***toți fiind băgați în aceeași oală: și cei care au „tras" o viață pentru a-și face o casă sau au tras de la gură spre a-și cumpăra o mașină și cei care posedă averi de zeci de miliarde de lei făcute numai ei știu cum.***

Nu este o noutate constatarea că, la ora actuală și în Arad mai pe fiecare stradă s-au ridicat trei, patru case noi, iar tot al 7-lea arădean are o mașină. Nu contează ce fel de mașină: nouă sau la mână a doua, dar conform „stilului" care se practică la noi înseamnă că aproape ***un sfert din populația Aradului***, respectiv cei care și-au făcut o casă, ***este necinstită! Sau suspectă de nu știu ce.***

MIRCEA DORGOȘAN

(Continuare în pagina 6) ➡

AVERILE DEPUTAȚILOR ARĂDENI

Pagina 5

VIKING s.c. PCAV s.r.l. Tel. 255.151

ARAD, Str. Petru Rareș 117

„DISPONIBILIZĂRILE DIN SISTEMUL SANITAR NU SUNT LEGATE DE APARTENENȚA POLITICĂ"

➡ afirmă dr. DORIN LAZĂR, directorul D.S.P. Arad

Pagina 7

BOS AUTOMOTIVE ȘI-A DESCHIS FABRICA DIN ARAD

Foto: VIOREL MUSCA

s.c. MOBEL - RESCO s.r.l.
mobilier la comandă
◆ bucătării ◆ dormitoare ◆ sufragerii ◆ mobilier birouri firme ◆ mese computer ◆ cuiere etc.
calitate deosebită
Str. VASILE GOLDIȘ 4
Tel. 280.379, 0721.990.727
ing. Moianu Paul

FIDELI ȘI NOROCOȘI

Premiile ziarului „Adevărul" pe luna mai au fost înmânate, ieri, câștigătorilor

Foto: MARCEL CANCIU

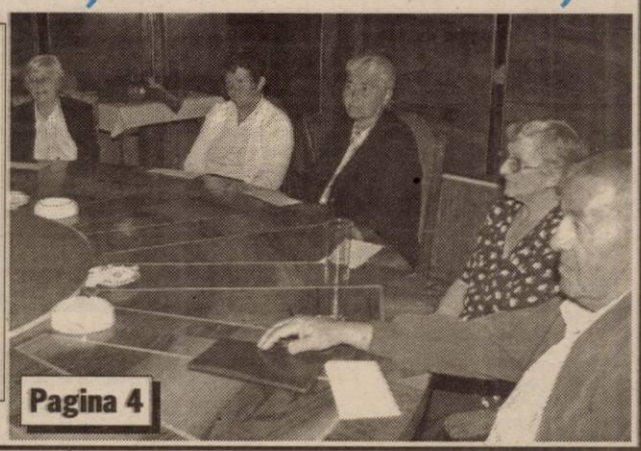

Pagina 4

Pentru că s-a sărutat în fața școlii

O ELEVĂ DE LA „ECONOMIC" - LOVITĂ DE PROFESORUL DE MATEMATICĂ

Pagina 6

BANCA de Credit și Dezvoltare ROMEXTERRA SA
ARAD Str. EPISCOPIEI 26
tel.: 0257/211.027, 0257/211.028
DEPOZIT Tip AVANTAJ
ACUMULARE persoane fizice persoane juridice
Cel mai eficient mod de economisire

Teba Industries
www.tebaindustries.com
Grup verticalizat textil
Doriți să faceți parte dintr-un colectiv tânăr și dinamic ?
Contactați-ne !
2900 Arad, Str. Patria, tel. 004 0257 280343, fax. 004 0257 280701
e-mail tebaindustries@rdsar.ro (c. 312)

Husqvarna
Fără girant avans

RATE
Tel: 281.492 280.389

INTERNEXT
Acces liber fără parolă !
Trafic NELIMITAT !
891234
Tarife fără TVA:
7-22.....0,04 USD/min
22-7.....0,02 USD/min
Valoarea impulsurilor telefonice inclusă.
Info : 0257-285353; www.inext.ro

3M
Soluții și Tehnologii Inovatoare
De la o Companie de Incredere
www.3m.com/ro
Tel. 021/202.8000; Fax: 021/224.3184

Casa de comenzi
ABSOLUT service
Vă oferă posibilitatea să petreceți orele alocate cumpărăturilor, bucurându-vă de familie și timp liber.
PROGRAM COMENZI:
Luni - Vineri: 09.00 -18.00
Sâmbătă: 09.00 -14.00
CUMPĂRĂTURI LA DOMICILIU
Tel. 219.314; 0740.295.955

UN NOU LOT!
Mobilier nou import Anglia
Prețuri promoționale
Str. Brezoianu nr. 2
(din str. POETULUI spre fostul DEPOZIT DE MOBILĂ)

PARKTRONIC
Cel mai modern sistem de parcare din Romania
Modalități de plată:
- plata cu cardul reîncărcabil
- abonamente de o stradă pentru rezidenți și nerezidenți
- abonamentele pentru toate străzile
- tichete valabile o zi
- rezervări de locuri
TELVERDE GRATUIT
08008.09009

ALGLASS UȘI și FERESTRE din PVC ALUPLAST
TÂMPLĂRIE din ALUMINIU și P.V.C. NOU! ÎN RATE CU AVANS 0% - FĂRĂ GIRANȚI ȘI PLASE CONTRA INSECTELOR GRATUIT
Bd. Revoluției Nr. 26-38 Tel: 272812
Str. Roșiori Nr. 26; Tel./Fax: 289053

CALENDAR

• Astăzi, Soarele răsare la ora 5 și 46 de minute și apune la ora 20 și 38 de minute.

• Au trecut 136 de zile din acest an. Au mai rămas 229 de zile până în 2004.

• **Praznicul zilei: Biserica ortodoxă:** Sf. Ap. Andronic; Sf. Iunia; Cuv. Nectarie și Teofan; **Biserica greco-catolică:** Sf. Ap. Andronic și Iunia.

A venit BARZA!

La Arad: Mladin Carmen Elena, Bobu Ruben Corneliu

La Ineu: Blaj Patric, Străin Răzvan, Nicolae Daniel.

HOROSCOP

Vineri, 23 mai 2003

Berbec (21.03-20.04). Surprizele neplăcute pot veni acolo unde vă așteptați mai puțin. Aveți posibilitatea să vă dați seama cine vă sunt de fapt prietenii.

Taur (21.04-20.05). Preocupați-vă în exclusivitate de probleme ce au legătură cu viața și cariera dvs. și nu vă bateți capul cu lucruri care-i privesc pe alții.

Gemeni (21.05-20.06). Distrați-vă ori de câte ori aveți ocazia și nu refuzați participarea la reuniunile la care sunteți invitat.

Rac (21.06.-22.07). Evitați eforturile prelungite deoarece ele pot avea un efect dăunător asupra sănătății dvs.

Leu (23.07-22.08). Aveți posibilitatea și chiar reușiți să faceți pași importanți înainte pe calea afirmării profesionale.

Fecioara (23.08-22.09). Faptul că sunteți ordonat vă ajută foarte mult în activitatea de zi cu zi și situațiile se află permanent sub controlul dvs. nemijlocit.

Balanța (23.09-22.10). Chiar dacă obligațiile de serviciu vă ocupă mult timp, nu vă neglijați familia și țineți în permanență legătura cu prietenii.

Scorpion (23.10-21.11). Vă întâlniți întâmplător cu foști colegi, cu care odinioară v-ați înțeles foarte bine și care acum v-ar putea ajuta să finalizați mai repede anumite proiecte.

Săgetător (22.11-21.12). După felul în care reacționați se pare că v-ați cam pierdut simțul umorului. Cei din jur vor fi surprinși de modul dvs. de exprimare.

Capricorn (22.12-19.01). Ați reușit să vă dați sema în sfârșit care sunt intențiile celor care se țin de capul dvs.

Vărsător (20.01-20.02). Astăzi veți fi supărat pentru că v-ați certat cu un membru al familiei. Cu sănătatea stați foarte bine.

Pești (21.02-20.03). O persoană de sex opus vă va da o veste pe care o așteptați de multă vreme. Situația dv. financiară se îmbunătățește pe zi ce trece.

La telefonul 280944 „ADEVĂRUL" VĂ ASCULTĂ

Telefonul dimineții (orele 09.00-12.00)

• Se dau contracte

D-na **Bercea Elisabeta**, din Arad, este nemulțumită de faptul că a plătit locul de veci, la cimitirul Eternitatea, până în anul 2006, însă nu a primit contract, ci numai o simplă chitanță.

Astfel am luat legătura cu persoane din cadrul cimitirului Eternitatea, care ne-au informat că din momentul în care a achitat plata, contractul împreună cu factura se ridică după o lună de la achitare.

• Amendă pentru gunoaie

D-l **Molicski Călin**, din cartierul Gai, str. Meșterul Manole, nr. 13, este nemulțumit de faptul că la nr. 11B există un teren viran al Primăriei, pe care s-au aruncat tot felul de gunoaie, iar în momentul în care l-a cerut pentru folosință, a fost refuzat și i s-a spus că numai concesionat se poate. **„Este foarte urât, miros insuportabil și nimeni nu face nimic, ar trebui să-i amendeze pentru gunoaie"**, spune d-l **Molicski**.

Redactor de serviciu M. G.

Telefonul după-amiezii (orele 15,00-18,00)

Eleonora Vasiliu, cartier Alfa: „În Alfa au reapărut câinii vagabonzi. Suntem terorizați fiindcă patrupedele umblă câte șase-șapte. Între anumite blocuri nu putem lăsa copiii la joacă, de frică să nu fie atacați și mușcați. Iar noaptea latră aproape întruna, de nu ne putem odihni. De ce nu sunt ridicați și duși la adăpostul special construit pentru ei? Situația se întâlnește, probabil, și în alte zone ale orașului...".

Redactor de serviciu, G. K.

ACTUALITATEA CULTURALĂ

TEATRU

Teatrul de Stat Arad prezintă sâmbătă, 24 mai, ora 18,00, piesa „Amantele trăsnite". Regia artistică Oana Leahu. Scenografia Onisim Colta.

CINEMATOGRAFE

DACIA: X-MEN (SUA) 10; 12,30; 15,00; 17,30; 20

Mureșul: Pianistul (Franța-Polonia) 12,30; 15; 18

Arta: Pe jumătate mort (SUA) 16; 18;·20

Sala mică: Omul păianjen (SUA) 15,30; 18,30

Progresul (duminică, 25 mai): Dl. Deeds-Moștenitor fără voie (SUA) 16

K-19, submarinul ucigaș (SUA) 18

În județ:

Ineu (23-25 mai): 15 minute (SUA) 16; 18

(27-28 mai): Lighioane cu opt picioare (SUA) 16; 18

Pâncota (25.05.): Scooby-Doo (SUA) 16

Destul! (SUA) 18

Lipova (25.05.2003): Stuart Little 2 (SUA) 14; 16

Harry Potter 2 (SUA) 18

Chișineu-Criș (25.05.2003): Regatul de foc (SUA) 16

Furia (România) 18

METEO

Vremea va deveni predominant frumoasă. Cerul va fi temporar noros. Trecător se vor mai semnala averse de ploaie și descărcări electrice. Vântul va sufla slab la moderat.

Temperaturi maxime: 20 la 22°C; temperaturi min. 8 la 11°C.

AU PLECAT DINTRE NOI!

Luncar Gheorghe (1943), Lipitor Catalina (1924), Tarmigan Alexandru (1935), Dașcău Sabin (1937), Stoica Ana (1922), Iankovics Mihai (1934), Babici Reveica (1932), Kozma Laszlo (1944), Bercea Sofia (1920).

„EDUCAȚIE ȘI TRADIȚIE"

Grădinița PP 17 - Arad organizează sâmbătă, 24 mai 2003, ediția a II-a a Simpozionului Județean „Educație și tradiție". La eveniment vor fi puse în scenă buchete de tradiții strămoșești. Sunt invitați reprezentanți ai Prefecturii, Inspectoratului Școlar Județean și Casei Corpului Didactic.

CONCURS

Filiala Teritorială a Surzilor Timișoara organizează concurs pentru ocuparea postului de referent grupa - Arad.

Condițiile de participare și alte detalii se pot obține la telefoanele 0256-193007 sau 0745379210.

Persoană de contact - Siminic George - inspector executiv.

Președinte, Verok Carol

UTILITARE

PRIMĂRIA MUNICIPIULUI

Program de relații cu publicul (camera 5) luni-miercuri-vineri între orele 8-12; marți-joi între orele 8-12; 15-17 - tel. 284.744, tel. centrală 281.850.

PIEȚE, TÂRGURI

Astăzi este zi de piață la Ineu, Lipova, Covăsânț, Mișca, Moneasa, Șepreuș, Șimand, Vladimirescu. Tot astăzi se organizează târguri săptămânale la Ineu, Șepreuș, Șimand.

Mâine, sâmbătă, vor avea loc târguri săptămânale la Felnac, Lipova, Pâncota, Hălmagiu și Moneasa, iar duminică, la Sântana și Vinga.

* Se redeschid târgurile de animale de la Beliu, Pecica, Lipova, Sântana, Bârzava, Arad-Obor și Sânicolaul Mic.

FARMACII DE SERVICIU

• Farmacia **REMEDIUM** Arad, B-dul Revoluției nr. 52-54. Program luni-vineri: 7,30-20,00, sâmbătă 8,00-14,00. Telefon 233195.

* Farmacia **LIBRO PHARMA** NON STOP, Calea Aurel Vlaicu 60-68 (lângă stadionul UTA) telefon 212.992.

• Farmacia **TEAHAFARM** Arad, B-dul Revoluției nr. 65. Program: luni-vineri 8-21, sâmbătă 9-13. Telefon: 254.587.

• Farmacia **„OMNIAFARM"**, Calea Aurel Vlaicu, Bl. Z28, cu program zilnic de la orele 8,00-22,00. Telefon 271724. Eliberăm rețete gratuite și compensate.

• Farmacia **ELPIS PHARM** Micălaca, zona Piața Soarelui, str. Voinicilor, colț cu str. Păsunii, Bl. 193, sc. A, parter. Program: luni-vineri 8-20, sâmbătă 8,30-14. Tel: 259.619.

URGENȚE STOMATOLOGICE...

...asigură Cabinetul din str. Crișan (în spate la Gionelli).

• În zilele de sâmbătă și duminică, urgențe stomatologice asigură și cabinetul din B-dul Revoluției nr. 62, ap. 17, între orele 9,00-19,00. Telefon: 256665. Și Cabinetul Stomatologic din Calea Victoriei nr. 7 A asigură zilnic urgențe, inclusiv sâmbăta, între orele 10-15. Telefon 095.565.622.

Cabinetul stomatologic din B-dul Revoluției nr. 95, etajul I, asigură urgențe, zilnic între orele 8-14, telefon 282184.

Cabinetul Stomatologic din str. Crișan nr. 6 (vizavi de Complexul Stomatologic) asigură urgențe stomatologice. Luni-Joi: 13,30-19,00; Vineri: 9,00-15,00. Tel. 338.101

SANITAR-VETERINARE

Punct autorizat de însămânțări artificiale veterinare în Aradul Nou, str. Ady Endre nr. 21, tel. 288.292

DISPENSAR VETERINAR

Dispensarul veterinar din Aradul Nou efectuează zilnic, orele 8-16 (sâmbăta 8-12) examen trichineloscopic, castrare porcine, ecornarea viteilor, însămânțări artificiale. Telefon 287.298.

ÎNTRERUPERI DE CURENT:

Vineri, 23 mai (8-15): Calea Zimandului-Aravias-comb, Petru Rareș, Prunului, Porumbiței, Pelicanului, R. A. Drumuri și Poduri, Bl. Z22, sc. A, B, C.

CITIRE APOMETRE

Vineri, 23 mai: Egalității, Războieni, I. Slavici, Răzvan, Orient, Gara Poștei, Orion, Satelit, Cometei, Timotei Cipariu, Privighetorii, Rozelor, Hatmanul Arbore, Magnoliei, Leandrului, Griviței fără soț, Gh. Doja fără soț, Eftimie Murgu, Dorobanților, Badea Cârțan, N. Alexici, Florilor, Piața H. Domokoș, Mucius Scaevola, Preparandiei, Mețianu, Românului, Piața Catedralei, Eminescu, Simion Balint, Aron Cotruș, Revoluției fără soț, Piața Caius Iacob, Bolintineanu, Traian Mosoiu, Alecu Russo, Carol Davilla.

ADMINISTRAȚIA FINANCIARĂ

Administrația Financiară a municipiului Arad: Asistență contribuabili (impozitul pe venitul global) - telefon 280633, 280733, int. 199 între orele 8,00 - 12,00. Informații mai pot fi obținute la adresa de web: www.finantearad.ro

ÎNREGISTRĂRI ÎN CAZ DE DECES

Biroul de Stare Civilă - decese, face înregistrări după următorul program: sâmbătă și duminică, între orele 9,00-11,00. Tel. 281850.

TELEFON DE URGENȚĂ LA POLIȚIE: 955

Noul număr de centrală telefonică al I. J. P. (Inspectoratul Județean de Poliție) Arad: 207100.

PROTECȚIA CONSUMATORULUI

B-dul Revoluției, nr. 50 Telefon: 254047/257049.

ADEVĂRUL
COTIDIAN INDEPENDENT ARAD
Editor: S.C. ADEVĂRUL Arad S.R.L.
COD FISCAL R 1681938 ● COD SICOMEX 19.604 ● CERTIFICAT J 02/1886 / 31X 1991 ● COD SIRUES 020956601 ● ISSN 1220 - 7489

Redacția și administrația: 2900 Arad, Bd. Revoluției nr. 81. Telefoane: SECRETARIAT - 281802, fax 280655, 280625; ADMINISTRAȚIE - CONTABILITATE - 281797; MICA PUBLICITATE - 210775; MAREA PUBLICITATE - 280904; CLUBUL PRESEI - 280989.

Consiliul de administrație: președinte - **DOREL ZĂVOIANU**, telefon 281802, 280625; vicepreședinte - **MIRCEA DORGOȘAN**, telefon 281802, 280625; membri: **NICU COJOCARU**, telefon 280904; **MIRCEA CONTRAȘ**, telefon 280854, **LIZICA MIHUȚ**, telefon 280070, **ȘTEFAN TABUIA**, telefon 281855, **MIRCEA ȚIȘCĂ**, telefon 280904.

Colegiul de redacție: MIRCEA CONTRAȘ (redactor-șef); **MARCEL CANCIU** (șef secție foto), telefon **281701**; **ALEXANDRU CHEBELEU** (șef secție sport), telefon **281701**; **NICU COJOCARU** (șef secție publicitate) telefon/fax: **280904**; **GABRIELA GROZA** (secretar general de redacție), telefon **280854**; **VASILE FILIP** (șef secție cultură-învățământ-tineret), telefon **281855; 280003**; **IOAN IERCAN** (șef secție politică), telefon **280943**; **DORU SAVA** (șef secție social-economic), telefon **281738**; **ȘTEFAN TABUIA** (șef secție actualități), telefon **281855; 280003**; **DOREL ZĂVOIANU** (președinte al Consiliului de administrație), telefon **281802, 280625**.

Tiparul executat la S.C. MEDIAGRAF S.A. ARAD, str. Feleacului F.N., telefon 250902, fax 250920

„Adevărul" poate fi citit și pe Internet la adresa http://adevarul.arad.ro

Echipa de serviciu

IOAN TULEU
secretar de redacție

Bianca Felea, Ioan Leac, Adela Pop, Dina Rujan, Ramona Vidulescu
tehnoredactare computerizată

Doina Jurcă, Dan Roman, Aurica Telcian, Dacian Toduța
corectură

COMENZI TAXI

● GETAX	280.705; 280.100; 280.548
● DIESEL STAR	212.222; 0722.361.011; 0745.645.645
● EUROPA	275.555; 0723.677.555; 0744.828.163
● MIRCO MILI	230.530; 230.730
● ALFA PLUS	349.349; 256.222
● TAXI ARAD:	244.244; 274.444; 0722755440
● FAVORIT	280.000; 281.111; 0740083333; 074240999
● TAXI ALFA	22.88.88; 25.25.26; 0723.200.301; 0745-50.60.70

Cursul valutar*

VALORI ÎNREGISTRATE IERI, 22 MAI 2003

Denumirea valutei	BNR	BCR		BRD		Banca Transilvania		Banca Românească		Banca Romexterra	
		C	V	C	V	C	V	C	V	C	V
Euro	37675	37350	37850	37420	37760	37350	37800	37500	37800	37350	37950
Dolar S.U.A.	32273	31950	32850	32130	32490	31950	32500	32130	32487	32000	32700
Forint	153	144	159	148	156	150	154	-	-	-	-

La Universitatea „Aurel Vlaicu”

DOUĂ TITLURI DOCTOR HONORIS CAUSA

Universitatea „Aurel Vlaicu” a acordat, ieri, două titluri de **Doctor Honoris Causa** unor personalități de vârf în domeniul lor: **dr. Victor Valea**, specialist recunoscut în toată lumea în domeniul implantologiei și **prof. Rolf Gergen**, specialist în management, marketing, relații economice internaționale, copreședinte al Institutului European recent înființat la U.A.V. La eveniment au fost prezente personalități din lumea medicală arădeană, profesori, oameni de știință, teologi. „Omagiem azi două personalități importante ale vieții științifice, care s-au afirmat nu doar în țară sau în Europa, ci în întreaga lume.”, a apreciat **prof. univ. dr. Lizica Mihuț**, rectorul universității.

Arădean de origine, dr. Victor Valea este o somitate internațională în chirurgia maxilo-facială, având recunoașterea celor mai mari instituții și specialiști în domeniu: Academia Americană de Implanturi, Congresul Internațional de Implantologie, Societatea Germană de Implantologie. Toate acestea, și încă multe alte merite științifice deosebite, au

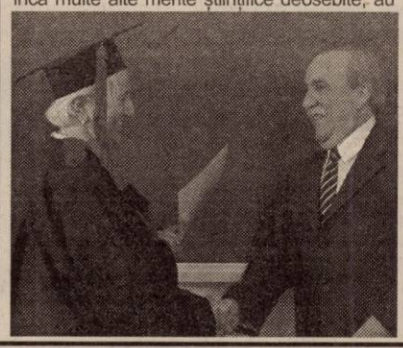

fost reliefate în Laudatio susținut de implantologul român **Emanuel Popa**, căruia i s-a acordat medalia jubiliară a U.A.V. În dizertația sa, dr. Victor Valea a schițat o istorie a implantologiei, într-o prezentare modernă și dinamică.

Prof. Rolf. Gergen se numără printre cei care au pus temeliile Institutului European, alături de prof. Mathias Bauer și Doris Pack. Director executiv al mai multor companii europene, Rolf Gergen îmbină managementul propriu-zis cu viața academică, fiind profesor de management și marketing la universități ca Sorbona, Metz, Saarbrucken, ș.a. Dubla sa origine (franceză și germană) i-a conferit acea deschidere interculturală specifică unui spirit european. În Laudatio, **prof. Gheorghe Schwartz**, directorul Institutului European, a subliniat atât meritele profesionale, cât și cele umane ale prof. Rolf Gergen.

Din nou trebuie remarcat aportul corului Facultății de Teologie la reușita acestor manifestări, prin cântecele intonate în diverse momente ale desfășurării ceremoniei, „Gaudeamus”, Tatăl Nostru” sau „La mulți ani”.

C. L

Foto: **M. SZEGO**

A V-a Conferință Internațională a evreilor

La invitația Comunității Internaționale a Evreilor, domnul prof. univ. dr. Aurel Ardelean, rectorul Universității de Vest „Vasile Goldiș” și prof. univ. dr. Francisc Schneider, prorector, vor participa în 24-25 mai, la a V-a Conferință Internațională a Evreilor, organizată în orașul Debrețin.

Vor avea loc discuții cu organizatorii și cu delegațiile străine, se vor dezbate teme de mare interes în zilele noastre, cum sunt: „Lumina toleranței și jocurile aurite”, „Viitorul văzut din trecut”, „Sănătatea în Biblie”, „Viitorul pentru evrei”.

Bicicletă de împrumut

Este cercetat în stare de libertate **Droszd Mihai Daniel**, de 16 ani, din Pecica, pentru furtul unei biciclete din fața unui local din comună. Bicicleta, în valoare de 1,2 milioane de lei, a fost recuperată și predată proprietarului.

În aceste zile

SE POT FACE ABONAMENTE LA ADEVĂRUL

în zonele I, II-III și V Micălaca prin reprezentanții societății comerciale S.C. Wink Services SRL

Informații suplimentare la tel. 368104 și 229885, între orele 17-20.

Sesiune de comunicări științifice la Teologie, dedicată PR. DUMITRU STĂNILOAIE ȘI PR. ILARION V. FELEA

Ieri, în Aula „Iuliu Maniu” a Universității „Aurel Vlaicu”, a avut loc deschiderea festivă a simpozionului internațional omagial **„Pr. Dumitru Stăniloaie și pr. Ilarion V. Felea - Moștenirea lor teologică și receptarea ei în actualitate”**. Manifestare deja tradițională a Facultății de Teologie Ortodoxă, sesiunea de comunicări științifice reunește personalități din viața teologică, studenți, profesori. De notat prezența ieri, la deschiderea festivă a simpozionului, a două înalte fețe bisericești - **P.S. dr. Timotei Seviciu, episcop al Aradului, Ienopolei, Hălmagiului și Hunedoarei și a P.S. Daniil, episcop al românilor din Voivodina**.

Foto: **M. SZEGO**

Festivitatea de deschidere a avut loc în continuarea unei alte manifestări a universității arădene, acordarea a două titluri de Doctor Honoris Causa. Făcând trecerea de la lumea medicală și economică la cea spirituală, P.S. dr. Timotei Seviciu a deschis sesiunea de comunicări. Au mai luat cuvântul **prof. univ. dr. Lizica Mihuț**, rectorul Universității, P.S. Daniil, **pr. conf. univ. dr. Ioan Tulcan**, decanul Facultății de Teologie. În acest context, a fost semnalată cartea tinerei dr. Daciana Marinescu, despre istoria învățământului arădean, în prezentarea conf. dr. Anton Ilica.

Simpozionul a continuat ieri după-amiază și astăzi, cu sesiunile de comunicări științifice și discuții.

C. L.

★ Armin MAYER Reisen ★ ERIKA INVEST ★

Transport internațional rapid de persoane în Germania, Italia, Spania

Ofertă excepțională!

REDUCERI pentru copii, elevi, studenți și pensionari

ITALIA de la 95 EURO

GERMANIA de la 70 EURO

SPANIA de la 110 EURO

Prețuri minime la bilete

● Reduceri la biletele dus-întors

● Transport cu autocare noi confort ★★★★

● Asigurări medicale la prețuri minime

Rezervări și informații:

str. Unirii nr.7 (la ARTEXIN - ATIC CENTER) Tel: 0257-214.399

str.6 Vânători nr.2-4 257-210.866 (c. a.)

Curs la... Castel

Universitatea de Vest „Vasile Goldiș” Arad,în colaborare cu Centrul Regional de Formare continuă pentru Administrația Publică locală a Ministerului Administrației Publice, a organizat în perioada 19-23 mai, la castelul din comuna Macea, un curs pentru specialiștii din compartimentul de amenajare a teritoriului a Consiliilor județene, municipale și comunale.

Programul a cuprins aplicații pe teren la Castelul Macea, parcul dendrologic și Grădina Botanică.

BEAT LA VOLAN

Poliția îl cercetează în stare de libertate pe **Nica Viorel**, de 25 de ani, din Beliu, care a condus pe drumurile publice autoturismul AR-04-WOA, având în sânge o îmbibație alcoolică de 1,10 grame la mie.

Șoferi indisciplinați

Agenții de poliție rutieră au controlat, în ultimele 24 de ore, peste 700 de autovehicule și au aplicat sancțiuni contravenționale, pentru încălcarea regulilor de circulație, în valoare de 44 de milioane lei, din care 76 pentru depășirea limitei legale de viteză. Au fost reținute patru certificate de înmatriculare pentru defecțiuni tehnice și cinci permise de conducere, din care trei pentru conducerea sub influența băuturilor alcoolice. S-au urcat băuți la volan **Zagrean Adrian**, de 22 de ani, din Arad, **Flonta Ioan**, de 57 de ani, din Semlac și **Szalai Iosif**, de 55 de ani, cetățean german.

ATLASSIB REISEN

O POARTĂ DESCHISĂ SPRE EUROPA

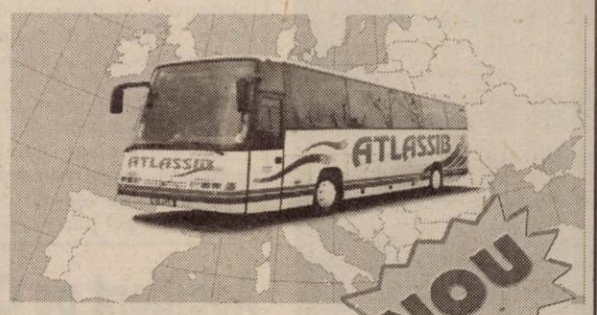

NOU

LINII DIRECTE

București - Paris

în fiecare zi de luni, miercuri, sâmbătă

București - Berlin

în fiecare zi de joi

INFORMAȚII 08010 100100

NUMĂR UNIC DE TELEFON

AGENȚIE ARAD AUTOGARĂ
str. 6 Vânători, nr.2
telefon 0257 - 256595

AGENȚIE ARAD CENTRU
Bulevardul Revoluției, nr.35, sc. C, ap.5
telefon 0257 - 251871

(3235841)

T100 distincție absolută

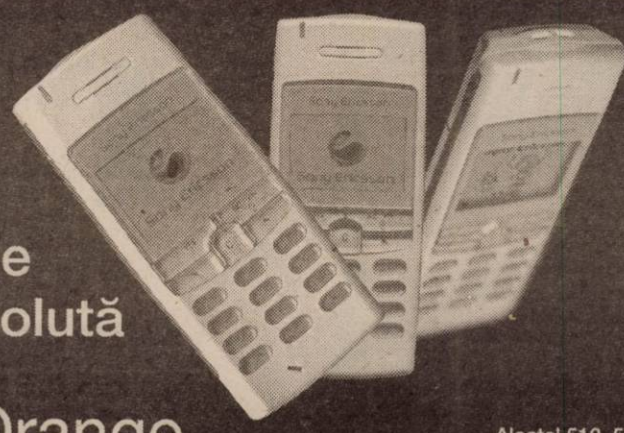

alege Orange

Cu Orange îți construiești propriul plan de servicii pe bază unui abonament cu sau fără minute incluse, căruia poți să îl adaugi oricând alte opțiuni de voce, numere favorite, mesaje scrise sau multimedia.
Dacă te abonezi până la 31mai:
- ai 100 de mesaje scrise naționale gratuite pe lună în primele 2 luni, pentru toate tipurile de abonament
- poți alege dintre 5 telefoane la prețuri speciale unice, indiferent de tipul abonamentului
- nu plătești nimic timp de o lună pentru cea mai valoroasă dintre opțiunile adăugate acestuia
Mai mult, ai telefoane la prețuri speciale:
Nokia 3310 - 46 usd
Alcatel OT 512 - 57 usd
Telefoane disponibile în limita stocului
Prețurile nu conțin TVA

Alcatel 512 57$
Nokia 3310 46$

Nokia 3310

Alcatel 512

EURO - GSM partener Orange

B-dul Revolutiei nr. 95 si 31

orange

Sony Ericsson

(c. 192)

Premiile ziarului „Adevărul" pe luna mai au fost înmânate, ieri, câștigătorilor

FIDELI ȘI NOROCOȘI

Se vor împlini, curând, opt ani de când, în semn de respect pentru cititorii săi cei mai fideli - abonații - ziarul nostru oferă lunar, prin tragere la sorți, acestei deosebit de importante categorii de cititori, câte zece premii de fidelitate în valoare de un milion de lei fiecare. Posibilitatea de a câștiga unul dintre cele zece premii se adaugă celuilalt important avantaj de care beneficiază absolut toți abonații - e vorba de faptul că își asigură primirea cotidianului preferat la doar jumătate din prețul ziarului cumpărat zi de zi de la chioșc.

Invitat principal al tragerii la sorți a fost în această lună **domnul comisar de Poliție Ion Gandă, șeful Serviciului de evidență informatizată a persoanei.** Ieri cei zece abonați fideli dar și norocoși în același timp **(Varga Maricica,** Arad; **Bucovețean Vasile,** Arad; **Roxa Ioan,** Arad; **Urs Alexandru,** Sebiș; **Lile Cornel,** Arad; **Ardelean Veturia,** Arad; **Negrilă Paula-Luxa,** Arad; **Jarda Paraschiva, Șimand; Peia Lucia,** Ghioroc; **Dumbravă Borbala,** Arad) au fost invitați la sediul redacției unde le-au fost înmânate premiile de fidelitate. Cu acest prilej, abonații (dintre care meritată menționată d-na Veturia Ardelean, aflată la cel de-al treilea câștig) ne-au împărtășit gândurile, opiniile și propunerile lor legate de structura și conținutul ziarului. Multe dintre sugestiile făcute sunt de larg interes, motiv pentru care își vor găsi loc în numerele viitoare ale ziarului.

M. CONTRAS
Foto: **M. CANCIU**

Astăzi

NOUL RENAULT MEGANE VA FI PREZENTAT ARĂDENILOR

Astăzi, pe platoul din fața Hotelului Continental (Astoria), începând cu ora 14 va avea loc festivitatea de lansare în Arad a noului autoturism Renault Megane II, apreciat ca „Mașina anului 2003 în Europa".

Ședință fulger, la Consiliul Județean!

PENTRU CĂ MINISTERUL LUCRĂRILOR PUBLICE NU S-A ȚINUT DE CUVÂNT, AEROPORTUL ARAD NU MAI ARE BANI PENTRU PRELUNGIREA PISTEI

Ședința ordinară a Consiliului Județean de ieri, i-a dat ocazia președintelui Caius Parpală să-și doboare propriul record. Cele zece puncte de pe ordinea de zi au fost votate în șase minute, iar la „Diverse" s-au mai scurs încă șase. În total 12 minute - atât a durat întâlnirea lunară a consilierilor județeni.

CĂRĂNDANII AU PRIMIT CE-AU VRUT

Consilierii și-au dat acordul pentru trecerea sistemului de alimentare cu apă din Cărand din patrimoniul public județean în patrimoniul local al comunei și din administratrea Regiei de Apă Canal în administrarea Consiliului Local.

Sursa pentru alimentarea cu apă a localităților Cărand-Seliștea a fost, până în noiembrie 2002, un puț cu apă mezotermală a fostei intreprinderi Piscicola. Din considerente de calitate a apei - apa de la Știubei are o temperatură de 28 de grade Celsius și o concentrație de amoniu care depășește limitele admise - și de reducere a costurilor de investiție, regia a luat decizia de trecere pe sursa Bocsig, prin racordarea celor două localități la rezervorul de la Archiș.

Localnicii din Cărand au fost însă revoltați de decizie, pe motiv că apa nu are aceleași calitați cu cea de la Știubei. Deși autoritățile au explicat pericolul îmbolnăvirii, cărăndanii nu au acceptat această modificare. Peste 900 de localnici au semnat cererile de revenire la vechiul sistem, iar conducerea CJA, sătulă de „scandalul apei", a hotărât să le facă pe plac.

BANI MAI PUȚINI PENTRU AEROPORTUL ARAD

Reprezentanții în AGA la S.C. Aeroportul Arad au fost mandatați pentru a vota rectificarea bugetului de venituri și cheltuieli pe anul 2003. Față de forma inițială sunt necesare modificări din cauză că Ministerul Lucrărilor Publice, Transporturilor și Locuinței nu va mai acorda suma de două miliarde de lei din Fondul Special al Aviației. Cele două miliarde urmau să fie folosite la lucrările de prelungire a pistei de aterizare, investiție care a fost tăiată de pe listă. De asemenea, s-a renunțat la angajarea a 12 agenți de pază și ordine aeroportuară, pentru care erau prevăzute cheltuieli salariale de 743 de milioane de lei. Serviciul de pază va fi asigurat de gardieni publici, pentru aceeași sumă. Pentru dotările necesare - o scară de avion și un highloader - se va apela la ofertele second-hand primite din Germania.

Nici bugetul CJA nu a scăpat de rectificare, dar acesta a fost suplimentat cu suma de 567 de milioane de lei care vor fi utilizați pentru finanțarea Comisiei de expertiză medicală a persoanelor cu handicap și a Serviciului public județean de asistență socială .

CASE GALBENE ȘI ALBASTRE

Consiliul Județean Arad și-a anunțat participarea financiară la înființarea a două case de tip familial pentru 20 de copii cu nevoi speciale. Proiectele pentru „Casa galbenă" și „Casa albastră" vor participa la licitația pentru finanțări nerambursabile în cadrul subprogramului „Investiții în servicii sociale". Cele două case se vor afla la Ineu și vor găzdui fiecare câte 10 copii cu nevoi speciale, care vor frecventa Școala Profesională Specială din același oraș. Bugetul eligibil al acestor proiecte este de 5,4 miliarde de lei, iar contribuția CJA este de 596 de milioane de lei, din care anul acesta se vor aloca până la 200 de milioane.

UN TABLOU PENTRU ETERNITATE

La „Diverse", câțiva consilieri au ținut să-și spună public nemulțumirile sau doleanțele, după caz • Marius Sălăjan este de-a dreptul supărat pe un anume indicator care, după renovarea Palatului Administrativ, a fost mutat după colțul Primăriei • Consilierul Emil Roman, care avea pe masă un abonament la Șirandul Neptun, a întrebat conducerea CJA, dacă nu cumva și l-o fi uitat Coloman Edeleni, **„pentru că altfel nu înțeleg de ce se găsește pe colțul mesei mele".**

Corneliu Pădureanu a câștigat detașat la capitolul **„din preocupările consilierilor noștri dragi".** Domnia-sa crede că este absolut necesară imortalizarea consilierilor din acest mandat într-un tablou, care să rămână moștenire generațiilor viitoare.

Președintele Caius Parpală și-a dat consimțământul cu condiția ca la următoarea ședință să vină toată lumea la costum. Că un fotograf s-o găsi pe undeva.

SORINA AMBRUȘ
Foto: **VIOREL MUSCĂ**

GUVERNUL NU ESTE INTERESAT DE MONUMENTUL "STATUIA LIBERTĂȚII"

Singurul monument pentru care Guvernul nu manifestă "un interes deosebit" este cel al "generalilor" de la Arad (n.r. – monumentul "Statuia Libertății" al celor 13 generali executați după Revoluția ungară de la 1848), a declarat, joi, la videoconferința cu prefecții, premierul Adrian Năstase.

"Atîta vreme cît acest monument are un anumit simbolism care nu îndeamnă la înțelegere și care nu se înscrie în spiritul de cooperare și de prietenie al mileniului trei între români și unguri, nu ar trebui încurajat", și-a explicat Năstase afirmația.

El a precizat că nu dorește să judece monumentul din punct de vedere artistic, ci doar din perspectiva semnificației lui.

Potrivit lui Năstase, un monument nu trebuie să genereze "separare și dispută", ci, dimpotrivă, să dea un semnal de unitate și de concordie.

Unul dintre proiectele programului guvernamental "România curată", aprobat miercuri, vizează reabilitarea monumentelor istorice, însă din considerentele expuse de premierul Adrian Năstase, "Monumentul generalilor" nu va fi inclus în program.

Secretarul de stat în Cancelaria primului ministru al Ungariei, Szabo Vilmos, a anunțat recent că Guvernul Ungariei va sprijini financiar lucrările pentru reinstalarea Statuii Libertății de la Arad.

Accident pe Calea Aurel Vlaicu

Ieri după-masă, în jurul orei 17, pe Calea Aurel Vlaicu, în apropierea blocului Z25, s-a produs un accident de circulație. O femeie, cu identitate necunoscută, a fost lovită de o mașină. Victima a fost transportată la Spitalul Județean și internată la secția Chirurgie, cu fractură de bazin. Poliția, prezentă la fața locului, a început cercetările pentru stabilirea vinovatului în acest caz.

ABONEAZĂ-TE LA ADEVĂRUL

Pentru luna iunie, prețul abonamentului este de **70.000 lei**

PENTRU ABONAȚI, ZIARUL COSTĂ DOAR 2800 LEI

Se pot face abonamente și pe trei luni, șase luni și un an, abonații nefiind afectați de majorările de preț ulterioare.

Cititorii care doresc să se aboneze la cotidianul „Adevărul" și întâmpină dificultăți în contractarea abonamentelor sunt rugați să sune zilnic, între orele 8-16, la Oficiul Județean de Poștă Arad (tel. 230.850) sau la redacția ziarului nostru (tel. 281.797).

AVERILE DEPUTAȚILOR ARĂDENI

Revenim astăzi cu publicarea declarațiilor de avere făcute de către parlamentari, de această dată fiind vorba despre cei șapte deputați aleși în circumscripția Arad

Dorel Zăvoianu

Terenuri: agricole - 2 ha, dobândit în 1999
forestiere - 1 ha, dobândit în 1999
Clădiri: apartamente - 2, dobândite în 1995, respectiv 1998
casă de locuit - 1, dobândită în 1999
casă de vacanță - 1, dobândită în 1991
Mașini: un autoturism
Deputatul Dorel Zăvoianu menționează că deține părți sociale la cotidianul „Adevărul".

Mihaela Muraru Mândrea

Terenuri: agricole - 0,5 ha, dobândit în 1990
Clădiri: apartament - 1, dobândit în 1991
Mașini: un autoturism
Alte precizări: terenul agricol este obținut ca urmare a unei moșteniri

Dan Ionescu

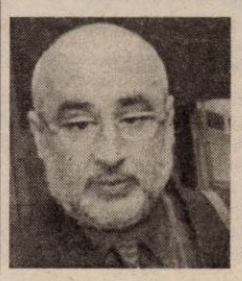

Terenuri: intravilan - 4450 mp, dobândit între 1999-2001
Mașini: două autoturisme

Tokay Gheorghe

Clădiri: o casă de locuit, dobândită în 2003, cumpărată cu 32.000 dolari.

Nicu Cojocaru

Terenuri: agricole - 11 ha, dobândite în 2000 și 2003
intravilane - 0,25, dobândit în 2000
luciu de apă - 15 ha, în curs de concesionare
Clădiri: apartament - 1, dobândit în 1981
casă de vacanță: un apartament, dobândit în 2002
Mașini: un autoturism
Deputatul Nicu Cojocaru menționează că deține părți sociale la S.C. „Adevărul" SRL Arad
Alte precizări: 2, 8 ha de pământ sunt moștenite.

Titu Gheorghiof

Terenuri: agricole - 6,7 ha, dobândit în 1996, respectiv 1999
intravilan - 80 mp, dobândit în 1996
Clădiri: apartament - 1, dobândit în 1976
Mașini: un autoturism
Depozite: un cont care conține peste 10.000 Euro
Alte precizări: Deține un cabinet individual de avocatură.

Creț Nicoară

Terenuri: agricole - 3,47 ha, dobândit în 2000, respectiv 2002
Clădiri: apartmament - 1, dobândit în 1998
casă de vacanță - 1
Deputatul declară că este asociat sau acționar la societăți comerciale, valoarea depășind echivalentul a 10000 EURO.
P.S. Facem precizarea că rubricile necompletate de către cei de mai sus (după caz) n-au mai fost introduse.

SĂRACII MINIȘTRI... BOGAȚI

Ministrul Petru Lificiu - nouă case

Ministrul Mediului, Petru Lificiu, deține - conform declarației sale de avere - nouă locuințe, două terenuri, trei mașini și depozite în lei sau valută care depășesc valoarea de 10.000 de euro.

Din declarația de avere a ministrului Lificiu (publicată pe site-ul Guvernului), reiese că acesta deține cinci apartamente, cu o suprafață totală de peste 210 metri pătrați, dobîndite între 1991 și 1995 și care au o valoare totală de 1,49 miliarde de lei. Totodată, Lificiu are trei case de locuit dobîndite între anii 1991 și 2000, cu o suprafață totală de 1.588 de metri pătrați și cu o valoare totală de 11,36 miliarde de lei. Din anul 1994, ministrul Mediului deține și o casă de vacanță cu o suprafață de 45 de metri pătrați, valorînd aproape 150 de milioane de lei.

Ministrul mai deține un teren agricol de 23.600 metri pătrați (dobîndit în 1998) și unul intravilan, de 7.200 de metri pătrați (dobîndit în 1994). Valoarea acestor terenuri, la data cumpărării, era de 20 de milioane de lei și, respectiv, zece milioane de lei.

Petru Lificiu are și trei mașini: un autoturism de teren Mercedes ML320 din 1999, un Renault 19 din 1991 și un Espero din 1998.

Declarația de avere a lui Lificiu relevă că acesta are depozite în bănci cu o valoare care depășește 10.000 de euro, el avînd, totodată, creanțe de peste 10.000 de euro și alte bunuri producătoare de venituri nete care, însumate, depășesc echivalentul a 10.000 de euro pe an.

Casa lui Miron Mitrea are o valoare de impozitare de 2,5 miliarde de lei

Valoarea de impozitare a casei deținute de ministrul Lucrărilor Publice Transporturilor și Locuinței, Miron Mitrea, este de aproximativ 2,5 miliarde de lei, conform declarației de avere a demnitarului.

Mitrea mai are în proprietate un autoturism Audi A4 din anul 2001 și un apartament de 76,84 de metri pătrați.

Averea ministrului mai cuprinde depozite bancare în lei sau valută a căror valoare depășește 10.000 de euro.

Puwak are două apartamente, o casă în construcție și un Matiz

Ministrul Integrării Europene, Hildegard Puwak, are două apartamente (unul de 72 metri pătrați, altul de 30 metri pătrați) și o casă de vacanță în construcție (75 metri pătrați), conform declarației de avere publicată, miercuri, pe site-ul Guvernului.

Puwak declară că are un autoturism Matiz din 2001, dar nu are nici un teren agricol sau forestier și nici un depozit în lei sau valută care să depășească echivalentul a 10.000 de euro.

Unul dintre apartamente este moștenit de la părinți, în anul 2000, are 30 metri pătrați și se află într-o casă cu două apartamente.

Dan Nica are un apartament, un automobil și peste 10.000 de euro în bănci

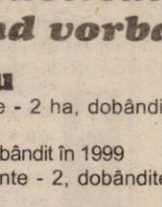

Ministrul Comunicațiilor și Tehnologiei Informației, Dan Nica, deține un apartament cu o valoare de impozitare de 737,9 milioane de lei, un autoturism marca Cielo fabricat în anul 1996 și depozite bancare de peste 10.000 de euro, conform declarației de avere publicată pe site-ul Guvernului.

Potrivit documentului, Dan Nica nu are în proprietate terenuri sau spații comerciale și nu înregistrează creanțe sau obligații care depășesc echivalentul a 10.000 de euro.

De asemenea, ministrul Comunicațiilor nu este asociat sau acționar la societăți comerciale și nu a primit în timpul mandatului sau funcției, cu titlu gratuit, bunuri și servicii a căror valoare să depășească fiecare echivalentul a 300 de euro.

Dan Ioan Popescu a intrat în posesia a trei apartamente, din 2001

Dan Ioan Popescu a intrat în posesia a trei apartamente în perioada 2001-2003, valoarea totală de impozitare a imobilelor deținute de ministrul Industriei - patru apartamente și o casă de vacanță - fiind de 5,1 miliarde lei.

Potrivit declarației de avere, unul dintre cele patru apartamente a fost achiziționat în 1995, în timp ce în 2001, 2002 și 2003 ministrul a intrat în posesia a trei apartamente, cu suprafețe cuprinse între 100 și 132 metri pătrați.

Totodată, Popescu are o casă de vacanță cu o suprafață construită de 131 metri pătrați și o valoare de impozitare de 2,2 miliarde lei.

Averea demnitarului mai cuprinde depozite în valută sau în lei a căror valoare depășește 10.000 de euro. Declarația menționează că soția ministrului deține depozite bancare în țară și în străinătate.

Popescu precizează că a primit ca moștenire un teren agricol cu o suprafață de 20 de hectare, în timp ce în intravilan deține o suprafață de aproximativ 24.000 de metri pătrați.

Terenurile din intravilan aflate în proprietatea lui Dan Ioan Popescu nu au valoare de impozitare, conform OU 36/2002 privind impozitele și taxele locale.

Ministrul are, de asemenea, un automobil marca Audi fabricat în 2002. Soția oficialului deține un pachet de acțiuni reprezentînd 30% din capitalul social al firmei Cebotex SRL.

Mihai Tănăsescu are proprietăți în valoare de 6,2 miliarde lei

Valoarea declarată de impozitare a locuințelor deținute de ministrul Finanțelor Publice, Mihai Tănăsescu, este de 4,32 miliarde lei, în vreme ce spațiile comerciale aflate în proprietatea demnitarului au o valoare de 1,88 miliarde lei, conform declarației de avere publicată pe site-ul Guvernului.

Tănăsescu deține două apartamente, din care unul cu o suprafață de 50 de metri pătrați, cu o valoare de 382,3 milioane de lei. Celălalt apartament are o suprafață de 140 de metri pătrați, iar ministrul deține o cotă de 50%. Valoarea de impozitare a apartamentului este de 494,8 milioane de lei. Ambele apartamente au fost dobîndite în anul 1996.

De asemenea, Ministrul Finanțelor deține, începînd din acest an, o cotă de 60% dintr-o casă de vacanță. Imobilul are o suprafață de 543,7 metri pătrați și o valoare de 3,45 miliarde de lei.

Tănăsescu are în proprietate, din anul 2001, două spații comerciale cu suprafete de 74, respectiv 75 de metri pătrați. Valoarea de impozitare a ambelor spații este de circa 940 de milioane de lei.

Potrivit declarației, oficialul guvernamental mai deține un autoturism Volkswagen Passat fabricat în 1997 și un Mercedes Benz produs în 1999.

Tănăsescu are depozite cu o valoare mai mare decît echivalentul a 10.000 de euro.

Dan Matei Agathon are două apartamente și un automobil

Ministrul Turismului, Dan Matei Agathon, are două apartamente achiziționate în 1977 și respectiv 1995, cu o valoare de impozitare de aproape 1,1 miliarde lei și un autoturism Skoda Fabia fabricat în 2001, conform declarației de avere publicată pe site-ul Guvernului.

Ministrul Turismului menționează că este în litigiu pentru cota de moștenire de o treime dintr-o vilă cu cinci camere din Bușten și dintr-un imobil dezafectat din București. Procesele sînt pe rol la instanțele de judecată din 1992.

Pașcu are un apartament, două case, un teren și o mașină

Ministrul Apărarii, Ioan Mircea Pașcu, are un apartament, o casă de locuit și o casă de vacanță în construcție, un teren intravilan și un autoturism Suzuki Vitara, fabricat în 1995.

Terenul intravilan, achiziționat în 2000, are 3.825 metri pătrați; unul dintre apartamente, cumpărat în 1991, are 96 metri pătrați, iar casa, cumpărată în anul 2000, are 269 metri pătrați.

Casa de vacanță, a cărei construcție a început în 2000, este deținută de Pașcu împreună cu un alt proprietar, Gheorghe Ciocan, conform precizărilor făcute de ministrul Apărării în finalul declarației sale de avere.

Miniștrii Culturii, Sănătății și Educației au cele mai modeste averi

Miniștrii Culturii, Sănătății și Educației au, potrivit declarațiilor de avere publicate pe site-ul Guvernului, cele mai modeste averi dintre membrii Cabinetului Năstase.

Ministrul Culturii și Cultelor, Răzvan Theodorescu, are una dintre cele mai scurte declarații de avere dintre membrii Guvernului, acesta avînd în proprietate doar un teren agricol și un apartament de 122,85 metri pătrați, dobîndit în 1979.

Terenul agricol deținut de ministru are o suprafață de 60 de hectare și o valoare de impozitare de trei miliarde de lei.

Toate celelalte rubrici ale declarației de avere a ministrului Culturii și Cultelor au fost lăsate libere, ministrul neavînd mașină, conturi în bancă, sau activități care să îi aducă mai mult de 10.000 de euro pe an.

La rîndul său, ministrul Sănătății și Familiei, Daniela Bartoș, are două apartamente și o mașină cumpărată în leasing.

Potrivit declarației de avere, Daniela Bartoș și-a cumpărat primul apartament - de 65 de metri pătrați - în 1991, iar cel de-al doilea, care măsoară 83 de metri pătrați, a fost achiziționat în 1998. Apartamentele valorează, împreună, aproape 1,2 miliarde de lei. Anul trecut, ministrul Bartoș a cumpărat, în leasing, un Ford Focus.

Ministrul Educației și Cercetării, Ecaterina Andronescu, are două apartamente, dintre care unul într-o casă, precum și un autoturism Cielo din 1997, conform declarației de avere publicată pe site-ul Guvernului.

Apartamentul, dobîndit în 1997, are o suprafață de 132 de metri pătrați, cu valoare de impozitare de 592,8 milioane de lei, din care a achitat 52 la sută. Cel de-al doilea apartament a fost dobîndit în 1977, are 132,6 metri pătrați și o valoare de impozitare de 896 de milioane de lei.

Ministrul Georgiu Gingăraș are două terenuri, trei case și două mașini

Declarațiile de avere ale demnitarilor din Ministerul Tineretului și Sportului (MTS) au fost publicate, miercuri, potrivit prevederilor Legii anticorupție, pe pagina de Internet a MTS, ministrul Georgiu Gingăraș avînd două terenuri, trei case, două mașini și este acționar la mai multe societăți.

Ministrul Tineretului și Sportului, Georgiu Gingăraș, care a împlinit, miercuri, vîrsta de 44 de ani, a declarat că deține 1.801 mp de teren agricol și 1612 mp de teren intravilan, valoarea acestora depășind 550 de milioane de lei. Gingăraș este proprietar al unui apartament, evaluat la 483 de milioane de lei, și a unei case, aflată în construcție, în valoare de peste 900 de milioane de lei. În plus, ministrul mai are un apartament în contructie evaluat la 700 de milioane de lei, la care a achitat zece la sută din valoare. Georgiu Gingăraș deține două autoturisme, un Wolskwagen și un Audi.

Gingăraș este asociat sau acționar la societăți comerciale, iar valoarea acțiunilor sau a părților sociale depășesc echivalentul a 10.000 euro.

ÎN ATENȚIA ȘOMERILOR
indemnizați și neindemnizați

Universitatea „Aurel Vlaicu" Arad

Organizează gratuit În cadrul programului Phare 2000 - coeziune economică și socială

Cursuri pentru meseriile:
- ASISTENT MANAGER
- SUDOR ELECTRIC
- CONFECȚIONER TEXTILE

Studii necesare:
- ☐ 12 clase pentru Asistent Manager
- ☐ 8 clase pentru Sudor Electric și Confecționer Textile

Acte necesare: în original și copie xerox
- certificat naștere
- buletin identitate sau carte de identitate
- certificat căsătorie (femei)
- diplomă de studii

Înscrierile se fac de luni până joi între orele 8,00-16,00 la „Agenția Județeană de Ocupare și Formare Profesională" Arad, Str. Gh. Lazăr nr. 20, cam. 108 - d-na Sabău Milanca.

Informații suplimentare la tel. 0257/283.010, fax: 280.070.

(3401336)

Pentru că s-a sărutat în fața școlii,

O ELEVĂ DE LA „ECONOMIC" - LOVITĂ DE PROFESORUL DE MATEMATICĂ

● Cazul este singular, iar profesorul regretă gestul

Cristina N., o elevă din clasa a X-a a Colegiului Economic din Arad a fost înjurată și lovită cu palma de profesorul de matematică. Motivul: s-a sărutat cu prietenul în fața școlii. Pare greu de crezut, dar uneori... și nervii dascălilor mai cedează. Cristina N. spune că profesorul i-a adresat cuvinte jignitoare de genul: **„tu nu știi că nici câinii nu se mai regulează pe stradă"** sau **„tâmpita dracului"**. **„Nu mi-a convenit să-mi spună așa, deoarece consider că sunt o fată serioasă. E adevărat că prietenul meu m-a condus la școală și m-a sărutat la despărțire. Putea să-mi facă o observație, dar nu să mă lovească. Colegii au rămas șocați... Nu se așteptau la acest gest, pentru că nu s-a mai întâmplat niciodată. Mai făcea gulme pe seama mea sau a altora dar nu ne deranja pentru că se mai destindea atmosfera. Sper să nu avem de „suferit" din cauza asta - eu și colegii mei"**, a povestit Cristina printre lacrimi. Ea a precizat însă că nu ar dori să se ia măsuri extreme împotriva dascălului. Ar trebui adăugat faptul că profesorul în cauză - Emil Cupșa - a trecut-o pe elevă la tablă (după corecție) și i-a dat un exercițiu mai greu decât de obicei. Deoarece nu a știut să-l rezolve a amenințat-o că va primi nota 1, dar nota nu a fost trecută în catalog. Dascălul îi atrage atenția elevei că e necivilizat faptul că se sărută în fața școlii. Recunoaște că a **„sărit puțin calul și i-a adresat anumite jigniri"** dar nu a lovit-o tare, ci ușor - cu palma peste ceafă. **„Cred că e o problemă minoră. Am vrut s-o educ puțin dar m-a enervat din cauza faptului că se uita la mine ca și cum nu i-ar păsa. În plus, deși e o elevă destul de bună mai fuge de la ore. Sigur însă, cred că nu se va mai săruta în poarta școlii... Despre consecințe nefavorabile asupra elevilor nici nu poate fi vorba. Nu i-am dat nota 1, numai am amenințat-o... Cred că e un incident minor peste care se poate trece"**.

În mare, dl. profesor a declarat cam același lucru ca și eleva. Mai puțin în privința pălmii. În urma investigațiilor făcute de noi, sprijiniți de către directorul Colegiului, se pare că balanța tinde să se încline în favoarea elevei. Trei colegi ai fetei au povestit aproape la fel ca ea. Ei spun că după ce a insultat-o pe fată, profesorul s-ar fi adresat și clasei: **„sunteți proști toți!"**. **„E viața ei privată și în afara școlii e liberă cum să se comporte. Nu a făcut un lucru chiar așa de grav. Sunt alții care se pupă și în școală. Nu e una dintre cele mai fericire abordări, dar nici domnul profesor nu trebuia să o lovească. A fost o palmă răsunătoare care ne-a surprins pe toți. Și vă mai pot spune că dl. pofesor are un fizic care impune respect"**, a declarat o colegă a Cristinei, care a preferat să rămână în anonimat - din motive lesne de înțeles.

Noi doar v-am prezentat faptele. Concluziile le-a tras directorul Colegiului - Daniel Bălan - care a avut o atitudine imparțială, corectă. **„Gestul profesorului e incalificabil. Nu e normală o exprimare urâtă nici în glumă, iar răzbunarea prin note nu o să o tolerez. Și eleva a greșit pentru că profesorul i-a atras atenția să nu mai facă acel gest în fața școlii. Din câte știu a fost o izbucnire de moment. Dl. profesor este un om extraordinar, cu o carieră respectabilă de peste 40 de ani. Realizările lui nu pot fi șterse cu buretele - peste 1000 din foștii lui elevi fiind profesori în momentul de față. Este posibil să luăm cazul în discuția Consiliului profesoral. Sunt sigur însă că astfel de incidente nu se vor mai întâmpla. Va exista probabil mai multă înțelegere din partea profesoriior, dar și elevii vor fi puțin mai disciplinați"**, a concluzionat Daniel Bălan.

* * *

E limpede că o carieră de excepție, cum este cea a profesorului implicat în scandal nu poate fi umbrită de un gest necugetat. Cei care îl cunosc nu își vor schimba părerea despre el. Pe de altă parte, dascălii trebuie să înțeleagă că vremea corecțiilor fizice în procesul educativ a cam trecut. Să nu ne întoarcem la „Calul Bălan" și „Sfântul Nicolae"...

OLIMPIU BULZAN

ȘUȘA DEMNITARILOR

Tocmai mă pregăteam să abordez acest spectacol gratuit, un fel de „șușă", cum se spune printre artiști, care ne este oferit de așa-zisele declarații de avere ale parlamentarilor.

Accente

Spun „așa-ziselor" pentru că, tipic românesc, prevederile legii au fost întâmpinate șmecherește, mascându-se și volumul și valoarea averilor. Unii parlamentari, dacă nu i-ai cunoaște, mai-mai că dau impresia de sărăcie. Nu este o virtute să fii sărac, chiar dacă ești onest. Dimpotrivă, a fi bogat poate fi o virtute, dacă ți-ai câștigat averea cinstit, dacă n-ai băgat mâna în pușculița cu bani publici, dacă ai dovedit perspicacitate, inițiativă, spirit managerial. Iată însă că parlamentarii noștri dau impresia că sunt incomodați de averea pe care au adunat-o. Care mai de care a încercat s-o ascundă de ochii publicului, trecând-o pe numele altor membri din familie, iar afacerile la terțe persoane. Și toți la un loc, împreună cu membrii guvernului, s-au ascuns după paravanul celor 10.000 de euro. Fiindcă răspunsul la cel de-al doilea punct din chestionar („Depozite în valută sau în lei, în țară sau în străinătate, a căror valoare depășește echivalentul a 10.000 euro") nu spune nimic - „peste" pot fi și 11 mii, pot fi și 11 milioane de euro. Acest „peste" nu va spune nimic nici la încheierea mandatului, când valoarea depozitului ar putea fi înzecită, deci necontrolabilă, de necomparat. Demnitarul va declara aidoma, adică tot „peste" 10.000 de euro, nedând explicații și neevidențiind agoniseli importante. Acest „peste" îmi amintește de vremurile „epocii de aur", când securiștii și miliției nu aveau dreptul să-și facă public salariul (pe cereri, adeverințe etc.), ci spuneau ori scriau (după caz) că au un salariu de peste trei mii de lei. Din multe puncte de vedere, declaranții de avere preiau acea practică, acea transparență... opacă, dacă se poate spune așa - probabil că nu se poate, dar forțez asocierea termenilor pentru a sublinia că numai de transparență în ce privește averea demnitarilor nu este vorba. Și atunci, la ce bun, cui folosește mascarada asta?

Deci, tocmai mă pregăteam să aștern pe hârtie aceste gânduri, când a sunat telefonul. Era un pensionar, care se interesa unde pot depune și ei, pensionarii, declarațiile de avere. Nu de alta, dar să vadă și dumnealor, miniștrii și parlamentarii ce „avere" au și cât o duc de bine. Să știe că nu sunt probleme în țară, că ei, pensionarii își plătesc întreținerea, utilitățile și, pe deasupra, le mai rămân și circa 15.000 de lei, pe zi, ca să mănânce. Exact ca domnul ministru Marian Sârbu, de exemplu. Am înțeles, și cred că fiecare înțelege, ironia amară a cititorului nostru, pensionar. Sunt reflexe dramatice în toată această ironie. Pensionarilor le sunt utile însă declarațiile de avere, chiar și mascate, ale demnitarilor - au înțeles în sfârșit că nu se pot aștepta să-i bage cineva în seamă. Nici din partea celor care fac legile, nici dintre cei care structurează bugetul. Și asta, dintr-un singur motiv, acela că bogatul nu-l va înțelege niciodată pe cel sărac. Cu atât mai mult pe cel sărăcit cu ticăloșie, care n-a fost leneș, care a muncit în fabrici, în agricultură, a fost profesor, muzician, actor, ziarist sau mai știu eu ce, dar care nu mai interesează pe nimeni din sfera Puterii. Măcar la atât să fie bună și această „șușă" a declarațiilor de avere.

Accente

TRISTAN MIHUȚA

Poveștile EUROMARIONETELOR

Copiii de la 2 la 92 de ani, cum îi place directorului Dan Antoci să îi numească pe spectatorii Teatrului de Marionete, au avut ocazia să trăiască trei povești alături de cei mai buni marionetiști din țară: cei de la **Teatrul „Țăndărică"** din **București**. Astfel, pe parcursul unei zile, la Teatrul de Stat, micuții spectatori au trecut de la șturlubaticele povești ale lui Păcală, la pățaniile din „Motanul încălțat", apoi la aventurile lui Robin Hood.

Ieri au urcat pe scena EUROMARIONETE trupa **Teatrului „Colibri"** din **Craiova** cu „Cavalerii mesei rotunde" și **studenții U.N.A.T.C.** cu „Absurd". Astăzi, două spectacole venite de peste hotare: „Vârcolacii au furat luna" de la **Teatrul „Licurici" din Chișinău**, o montare a regizorului Titus Bogdan Jucov, și „Fanteziile lui Mozart", spectacol al **Teatrului Dramatic și de Păpuși „Sava Dobropoldini" din Silistra, Bulgaria**, pentru prima oară prezent în festivalul arădean. Ambele spectacole au loc în sala Teatrului de Marionete.

C. L.

Foto: **M. SZEGO**

COMUNICAT AL ASOCIAȚIEI JUDEȚENE A PESCARILOR SPORTIVI ARAD

Consiliul Director al A.J.P.S. Arad, având în vedere aspectele semnalate în ziarul „Adevărul" din data de 17 mai 2003 în articolul intitulat: „Pedeapsă pentru ... un pește prins în prohibiție" pe această cale înțelege a se delimita de manifestările abuzive care au loc cu precădere în perioada de prohibiție.

În mod concret, A.J.P.S. Arad, prin statutul său, este promotoarea unei activități de pescuit sportiv-recreativ în adevăratul sens al cuvântului, fapt ce exclude necunoașterea legii de către membrii săi cu privire la drepturile și îndatoririle ce le au față de mediu și protecția fondului piscicol, condamnând orice act de braconaj, cu atât mai mult cu cât este săvârșit în perioada de prohibiție.

Subliniem în mod expres, că solicitarea legitimării personalului cu atribuții de pază sau control în domeniu piscicol, precum și întocmirea procesului-verbal de constatare a contravenției, sunt cuprinse în dispozițiile imperative ale legii și nu ar trebui să fie un motiv de indignare pentru personalul în cauză.

Protestăm față de modul în care, asociații similare înțeleg a-și trimite așa-zișii „CONTROLORI" care din exces de zel, încălcând legea, prin intimidarea pescarilor, efectuează control și reține - fără a întocmi procese-verbale - uneltele de pescuit, condiționând restituirea lor doar de dovadă că au devenit membrii asociației pe care controlorii o reprezintă. Cu atât mai mult, este regretabil faptul că uneori li se dă concursul în astfel de acțiuni, de către organismele abilitate conform legii doar în ceea ce privește **PAZA**. Nu credem că termenii de **„PAZĂ"**, **„CONTROL"** sau **„PROTECȚIE"** pot fi confundați de organele abilitate a supraveghea respectarea legii, dar credem că aceștia sunt înțeleși după interesul și scopul urmărit de asociațiile care doresc a-și menține monopolul în orice condiții.

Legislația în vigoare - L 192/2001 privind fondul piscicol, pescuitul și acvacultura cu modificările ulterioare, Regulamentul de organizare și funcționare a Inspecției Piscicole (M. Of. 639/29 aug. 2002) - reglementează în capitole distincte **„PAZA"** **„CONTROLUL"** și **SUPRAVEGHEREA** Fondului piscicol.

Conform art. 11 din Regulamentul de Organizare și Funcționare a Inspecției Piscicole:

„Inspectorii piscicoli efectuează controlul în baza legitimației, insignei și a ștampilei cu numărul de marcă (cu același conținut cu al insignei), conform modelului prevăzut în anexa nr. 2.

Procesul verbal de constatare și sancționare a contravenției/infracțiunii la normele de pescuit și de protecție a fondului piscicol se va întocmi conform modelului prevăzut în anexa nr. 3". Noțiunea de pază a fondului piscicol nu implică și dreptul de control, sancțiunile nefiind în incidența atribuțiilor paznicilor din asociațiile de pescuit sportiv, care în acest caz promovează cu știință un abuz, arogându-și drepturi ce nu le au.

Apreciem că aceste considerații sunt utile pentru informarea celor ce cu bună-credință, se destind în activitatea de pescuit sportiv-recreativ, respectând întocmai litera și spiritul legii, pentru că doar în acest mod vom reuși a proteja mediul și fondul piscicol, în beneficiul și al generațiilor următoare.

Consiliul Director al
A.J.P.S.Arad
prin AV. IORDACHE
LĂCRĂMIOARA

ESTE O RUȘINE SĂ FII BOGAT?

(Urmare din pagina 1)

Nu este absurd? Și extrapolând - pentru că ceea ce se întâmplă în Arad s-a întâmplat și se întâmplă și în restul României - înseamnă că un sfert din populația României ar trebui dată pe mâna Parchetului Național Anticorupție pentru că are case noi? Nu sărim calul, ca de obicei?!

Firește, nimeni nu zice și nu neagă că în România s-au petrecut și se petrec lucruri necinstite, în fond ar trebui să fii orb ca să nu vezi cum și cât de repede au prosperat unii - vorbă fie... - acumulând peste noapte averi impresionante. Așa este, deși fenomenul nu este câtuși de puțin propriu doar țării noastre, Seimul polonez, de pildă, constatând cam același lucru anul trecut, pentru a recunoaște franc în final că a pierdut bătălia cu corupția. Evident, lucrul acesta nu ne încălzește și nici nu trebuie să fie o scuză, ceea ce ar trebui să facă organele noastre de investigații ar fi să ia la bani mărunți acești miliardari apăruți peste noapte și să-i întrebe: bun, haideți să vedem din ce ați făcut asta și cum se justifică cealaltă?! **Dar o fac?** Normal că nu o prea fac. Și nu o fac pentru că aceștia sunt prea bine înrădăcinați, prea legați cu mii de fire de cei aflați la Putere, începând de jos, de la un banal consiliu local și până sus, Dumnezeu știe până unde. Așa este astăzi, **și așa a fost și ieri, degeaba strigă Opoziția în gura mare, pentru că nici foștii guvernanți nu au fost cu nimic mai breji sau mai cinstiți decât cei de acum! Iar exemple se pot da cu ghiotura, și pentru aceasta nu trebuie decât să răsfoiești ziarele din acea vreme. Deci eam așa se prezintă, în realitate, lucrurile. Doar că pe măsură ce înaintăm în timp, luați cu alte griji și având în față exemple mai proaspete oamenii încep să uite cum a fost acum trei sau patru ani de zile...**

În concluzie: **nu cred că bogăția este o rușine sau trebuie considerată o rușine.** Subliniem încă o dată: bogăția adunată pe căi cinstite. Și în ciuda unor prejudecăți eu zic că există o asemenea bogăție în România. Iar dacă nu există ea va trebui să existe pentru că **o țară este mai bogată și cu atât mai puternică cu cât are mai mulți oameni bogați.** Oameni mai împliniți material. Între aceștia nu intră, categoric, cei despre care presa scrie mai tot timpul, **parveniții și escrocii** și care ar trebui să fie principala preocupare a mult lăudatului Parchet Național Anticorupție. Nu am spus nimic despre politicieni și despre marii demnitari pentru că nu văd ce s-ar mai putea spune. Sau pentru că degeaba spui, deoarece ei fac tot cum vor. Mai ales dacă au pâinea și cuțitul în mână. Cum este cazul PSD-ului care **„s-a acoperit de glorie" cu recenta Lege a declarării averilor,** O lege în esență, necesară, dar care prin modalitățile de aplicare a ei constituie **cacealmaua secolului,** ea reprezentând o adevărată bătaie de joc la adresa întregii țări.

Dar pe cine doare asta? Sau pe cine interesează?

„DISPONIBILIZĂRILE DIN SISTEMUL SANITAR NU SUNT LEGATE DE APARTENENȚA POLITICĂ"

afirmă dr. DORIN LAZĂR, directorul DSP Arad

● Până la 650 de cadre medicale vor rămâne fără loc de muncă

Ieri, conducerea Direcției de Sănătate Publică a organizat o conferință de presă. Scopul acesteia a fost acela de a dezminți acuzele ce au fost aduse la adresa DSP-ului privind favoritismele acordate unor persoane în procesul de restructurare, respectiv, disponibilizare, în funcție de apartenența politică. „Într-un ziar s-a publicat zilele trecute, un material referitor la o adresă cu caracter de dispoziție, pe care organizația locală PSD ar fi trimis-o DSP-ului, în care ni se solicită să nu disponibilizăm din sistem membri ai partidului de guvernământ. Pot să vă spun cu toată răspunderea că nu există un astfel de document. Alegerea personalului care urmează a fi disponibilizat nu are nici o conotație politică. Fac această afirmație, atât în nume personal cât și în cel al colegilor mei, directori ai marilor spitale din municipiu", preciza dr. Dorin Lazăr, director al Direcției de Sănătate Publică Arad.

● Ultimele calcule evidențiază posibilitatea reducerii de personal cu până la 650 de persoane. Actualele liste cu propuneri pentru disponibilizare arată astfel: la Spitalul Județean – 217 persoane, Spitalul Municipal – 138, Matern – 40; Sebiș – 49, Chișineu Criș – 27, Lipova – 44, Ineu –60, Gurahonț – 28, Mocrea –0, Căpâlnaș – 0, Dezna – 25, Sântana –21. Un număr de 80 dintre acestea e reprezentat de personal medical superior, 249- de cadre medicale medii, 166 – de personalul auxiliar, 37 de personal tesa și 106 – de muncitori. Urmează ca până în 2 iunie a.c. aceste liste să fie definitivate.

„Aceste reduceri de personal nu înseamnă neapărat disponibilizare. O parte dintre aceste cadre vor fi redistribuite în sectorul medico-social ce urmează a fi înființat. Iar medicii vor putea intra în asistența primară de specialitate", preciza dr. Lazăr.

În ultima perioadă Direcția de Sănătate Publică Arad a trimis notificări fiecărui spital în parte prin care se cerea întocmirea unui memoriu privind situația respectivei unități spitalicești, documente ce urmează a fi transmise Ministerului Sănătății și Familiei.

Conducerea locală a DSP speră (încă) într-o posibilă decizie a Guvernului de a accepta redistribuirea fondurilor în bugetul alocat.

MADIANA POPESCU

BOS AUTOMOTIVE ȘI-A DESCHIS OFICIAL FABRICA DIN ARAD

Ieri, unul din cei mai mari investitori din județul nostru, BOS Automotive, și-a deschis oficial fabrica din Arad, construită pe platforma Aeroport a Zonei Libere Curtici-Arad. La eveniment au participat circa 200 de invitați, cei mai mulți fiind din străinătate. Au fost prezenți, bineînțeles, reprezentanți din conducerea firmei-mamă, ce are sediul la Stuttgart, câțiva acționari ai grupului BOS, dar și oficialități arădene (prefectul Dan Ungureanu, viceprimarul Emanoil Voicu, președintele CJA, Caius Parpală), conducerea Administrației Zonei Libere Curtici-Arad, precum și colaboratori și parteneri ai firmei BOS.

Ceremonia de inaugurare a început cu un original spectacol susținut de câteva manechine îmbrăcate în produse BOS, creația aparținând creatoarei arădene Elena Lăslean.

Despre apariția la Arad și despre evoluția de până acum a firmei BOS Automotive a vorbit directorul general al acesteia, Gerardus Joris. În mai 2002 a început construcția fabricii pe un teren concesionat pe platforma Aeroport a Zonei Libere, în suprafață de patru hectare, iar din iunie s-au făcut primele angajări, personalul fiind ulterior instruit în Ungaria și Germania. Producția (parasolare pentru mașini, sisteme de compartimentare și de protecție a bagajelor) a început în decembrie, iar în prezent aici muncesc 220 de oameni. Investiția de până acum se ridică la 10 milioane euro. Despre importanța fabricii BOS în economia arădeană au vorbit prefectul Ungureanu și Mircea Pavel, directorul general al AZL Curtici-Arad.

„BOS este o investiție ce ne onorează și care răsplătește efortul colectiv al Zonei Libere. Este una din cele mai mari investiții de după '90 din județ și cu certitudine cea mai mare din Zona Liberă Arad", a subliniat Pavel.

GERLINDE KNAP
Foto: V. MUSCA

LIBERALII CONTINUĂ „RĂZBOIUL" CU PRIMĂRIA

Vicepreședinții PNL, Gavril Popescu și Valentin Paul Neamț, au continuat ieri, la conferința de presă, „bombardamentul" împotriva primarului Dorel Popa. Au fost abordate temele predilecte: contractul cu Centurymarc, sprijinit de către primarul Dorel Popa și echipa sa, a fost un balon de săpun și efectele eșecului se vor vedea în perioada următoare. S-a pierdut foarte mult timp în care s-ar fi putut discuta cu alți posibili investitori, s-au pierdut banii pentru continuarea investiției la grupul doi. ● Parktronicul sfidează în continuare hotărâri judecătorești cu titlu executoriu, lucrând mână în mână cu Executivul Primăriei. Totuși, după cum a observat Gavril Popescu, arădenii parcă au început să fie iertați de aplicarea „gheareI", în timp ce străinii de județ sunt „vânați" fără milă. ● Gavril Popescu are serioase suspiciuni legate de modul în care Salubritatea a pierdut licitația în favoarea firmei din Constanța.

SIMION TODOCA

Târgul Meșterilor Populari și Festivalul de Artă Culinară

Sâmbătă, 24 mai, începând cu ora 10,30, peste 30 de meșteri populari își vor deschide tarabele în Piața Avram Iancu, în cadrul Târgului Meșterilor Populari și Festivalului de Artă Culinară, organizate de Consiliul Județean Arad, Centrul Cultural Județean Arad și Muzeul Județean Arad.

Cu această ocazie, la Muzeul Județean Arad s-a organizat o conferință de presă din care am aflat mai multe detalii despre manifestare. Astfel, olari, împletitori de nuiele, frânghieri, fierari, curelari, țesătoare, pictori, dogari, furcași, pălărieri și lingurari din centre de tradiție din zona arădeană (Avram Iancu, Bârsa, Brusturi, Buteni, Iacobini, Ineu, Pâncota, Șicula, Tâmăvița, Vârfurile) și din țară (Corund, Horezu, Obârșa, Chieud) își vor oferi produsele spre vânzare și vor efectua demonstrații practice.

Bucătăria tradițională va fi și ea prezentă prin bucate specifice zonei noastre: virșli, gălușteTăutești, salam de Nădlac, întorsuri, turtă dulce, produse apicole etc. Nu vor lipsi nici vinurile din Podgoria Aradului și țuica din zona Gurahonț-Hălmagiu.

Atmosfera va fi întregită de spectacole folclorice susținute de orchestra „Rapsozii Zărandului" (24 mai, ora 11) și grupurile vocale „Sânzienele" și „Lioara" de la Școala de Arte Arad (25 mai, ora 12).

Un astfel de târg și un alai al portului popular va mai fi organizat și la sfârșitul lunii iulie, la Moneasa.

Z. ȘIPOȘ

OPEL

Opel. Idei noi - mașini mai bune

e alături

Noi vă construim mașina
Alegeți Corsa, Astra, Vectra, Vectra GTS, Meriva, Zafira, Combo, Frontera... Spuneți-ne cum o vreți. De restul ne ocupăm noi.

Autoglobus
Timișoara, Calea Șagului nr. 203
Tel. 0256-290.577, fax 0256-201.920
e-mail: opel@opelautoglobus.ro

- vânzări
- service
- piese de schimb
- tinichigerie-vopsitorie

(3401306)

Baschet masculin

ÎNCEPE MAREA FINALĂ!

● La sfârșitul ei, West Petrom Arad poate deveni campioană pentru a treia oară consecutiv ● Mâine, la București, contra lui Dinamo, primul act

În Capitală se dă startul, **mâine, la ora 12,** celui mai important episod din C.N. de baschet - finala. La fel ca și în sezonul competițional precedent, cele mai puternice echipe se vor duela pentru cucerirea medaliei de aur: Dinamo Erbașu și West Petrom. Atunci, tricourile de campioni au fost croite pe măsura baschetbaliștilor noștri. Acum, orice se poate întâmpla. Partenera de întrecere are avantajul disputării mai multor partide pe teren propriu, cea de mâine și ultimele două, dar dacă arădenii vor reuși să plece în Capitală - după trei partide - cu 2-1 pentru ei, pot reedita succesul din disputa cu Rompetrol, doar că de această dată au în față o formație mult mai puternică. Sunt doar presupuneri, pentru că de băieți depinde totul. Ar fi frumos să aducă Aradului un al treilea titlu național, însă - cu toții sunt conștienți - că nu va fi deloc ușor. Deznodământul, la sfârșitul finalei, sperăm să le fie favorabil.

Revenind la meciul de mâine, să spunem că întregul „petrolist" a făcut deplasarea, optându-se ca loc de înnoptare stațiunea Snagov. Federația Română de Baschet a stabilit că dreptatea va fi împărțită de Marius Ciulin (Constanța) și Radu Vaida (Oradea), comisar delegat fiind Mihai Aldea din Ploiești.

Jucătorii ar putea primi un suport moral și de la dl. Dan Gabriel Boric, președintele clubului, recent eliberat din arest, care mai mult ca sigur va fi alături de ei în sala Dinamo.

Nouă nu ne rămâne decât să dorim West Petromului mult succes în acest „periplu" al finalei.

OFER BERKOVICH: „AVEM PUTEREA SĂ DEPĂȘIM DINAMO"

– D-le Berkovich, cum priviți aceste meciuri cu Dinamo?

– Partenera noastră de întrecere este o echipă puternică, ce a terminat campionatul pe primul loc. Noi suntem într-o formă bună și avem puterea să o depășim. Vor fi, cu certitudine, meciuri grele.

– Cât de mult contează faptul că Dinamo dispută mai multe partide pe teren propriu ?

– Reprezintă, într-adevăr, un avantaj. Însă noi vom face în așa fel încât să îl anulăm. Trebuie să ne impunem, am încredere în băieți.

– Poate aduce West Petrom un nou titlu la Arad?

– Noi suntem optimiști și motivați. Avem încredere, cred și trebuie să cucerim un nou titlu. Dar, pentru ca acest lucru să se împlinească, este necesar să jucăm bine, să ne impunem jocul.

LEVENTE SZIJARTO: „NU NE MULȚUMIM DOAR CĂ AM INTRAT ÎN FINALĂ"

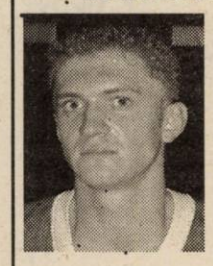

Vrem să demonstrăm că, în ciuda tuturor greutăților, suntem o echipă puternică, cum am demonstrat și până acum. Nu ne mulțumim doar cu faptul că am intrat în finală. Contează mult forma de moment. Utima dată când am jucat cu Dinamo, la București, ne-a bătut, așa că este o motivație în plus pentru noi. Nu ne va fi ușor. Orice se poate întâmpla.

ATTILA VERES: „ȘANSELE SUNT EGALE"

Dinamo este o echipă mult mai bună decât Rompetrol. Se poate întâmpla orice, de aceea consider că șansele sunt egale. Vor fi meciuri strânse, dificile, din care sperăm să ieșim învingători.

SUPORTERII, LA FINALĂ

Cu ocazia primului meci din cadrul finalei Campionatului Național de baschet masculin dintre campioana României: B.C. West Petrom și Dinamo, echipa arădeană va fi sprijinită de cei mai fideli suporteri. Așadar, membrii galeriei „West Force" sunt anunțați că deplasarea la București se va face **gratuit** cu un autocar pus la dispoziție de conducerea clubului petrolist. Plecarea se va face din fața stadionului UTA vineri, 23 mai ora 23,00.

Informații și înscrieri se pot face la liderul galeriei, Zoran Arsenov, la tel. 246534, 272605 sau 0745249042.

De menționat că alături de suporterii baschetului vor fi alături și suporterii UTA-ei care vor face deplasarea la meciul cu Rapid. După meciul de baschet cele două galerii vor fi alături de UTA, în Giulești.

Grupaj realizat de ADELA CIOLOCOI

Avancronica etapei

LA BALUL CAMPIONILOR

E clar, pentru toată lumea, șansele UTA-ei de a se salva de la retrogradare sunt aproape nule. Un joc în deplasare, chiar pe terenul noii campioane este ca o piatră legată de gâtul celui care încearcă să se salveze - cu disperare - de la înec. „Bătrâna Doamnă" merge la Giulești sperând la o minune. Una care să o țină pe prima scenă a fotbalului românesc. Arădenii se gândesc la faptul că pot profita de sărbătoarea Rapidului, pentru a da marea lovitură. Chiar directorul tehnic al UTA-ei, Gheorghe Borugă, ne declara ieri: **„Probabil că gazdele vor bea șampanie pe margine și nu vor fi atenți la joc".** Într-un fel, e adevărat, pentru că rapidiștii au și spus că vor sărbători la meciul cu F.C. UTA. O declarație interesantă - în acest sens - ne-a dat și organizatorul de competiții al clubului arădean, Teodor Gherle: **„După meci, o să beau o șampanie în cinstea lor, că sunt campioni și pentru noi, că au câștigat, pentru ca apoi să ne putem salva de la retrogradare".**

Așadar, se visează, încă, la salvarea de la retrogradare. Oamenii mai speră, atâta timp cât echipa nu e și matematic retrogradată. Vicepreședintele clubului Rapid, Răzvan Lucescu, ne-a declarat: **„Pentru noi, meciul cu UTA nu mai este unul important. Îl vom trata - însă - cu seriozitate, pentru că așa le stă bine unor profesioniști adevărați. Suntem în sărbătoare, după cucerirea titlului național, încă din etapa trecută. Îmi pare rău pentru UTA, căci nu e o echipă așa slabă precum arată clasamentul. În plus, am văzut, în tur, la Arad, că au un public frumos și numeros, care - cred eu - încă mai speră că echipa se poate salva. Sunt convins că echipa dumneavoastră va face totul pentru a învinge și a mai spera la o minune. Aproape sigur, antrenorul Mircea Rednic nu va folosi formula standard, lăsând câțiva jucători să se odihnească".**

Având în vedere cele declarate de „vicele" Rapidului, primul unsprezece e greu de ghicit. Totuși: Dolha - Iencsi, Maftei, Penrjă-Sabău, Bisconti, Godfroid, Bădoi, Rat - Bratu.

Foto: VIOREL MUSCA

De cealaltă parte, F.C. UTA este într-o situație pe care nu mai are rost să o repetăm. În ciuda acestui fapt, directorul tehnic Gheorghe Borugă spune: **„Mergem să jucăm. O facem până la capăt. În fotbal totul e posibil. Există trei variante: să pierzi, să faci egal și să câștigi. Preferăm ultima dintre ele. S-a greșit mult până acum, dar asta e viața. Nu putem să ne lamentăm, mergem mai departe. Vă spun - sincer - avem echipă bună, care a jucat bine cinci etape, iar acum a venit un recul. Trebuie să recunosc faptul că am greșit la meciul cu F.C. Argeș. Nu am știut să transmitem jucătorilor cele mai bune indicații. La Rapid mergem cu gândul că pot fi păcăliți, ei fiind în sărbătoare. Jucătorii trebuie să dea totul în teren, pentru că altă alternativă nu există. Să știți că sunt mulțumit de cum s-a descurcat echipa la meciurile în care am stat pe banca tehnică. Acum ne mai rămâne doar speranța, iar după jocul de sub Podul Grant vom vedea dacă ea va fi ucisă. Avem tot lotul la dispoziție, așa că vom alinia cea mai bună formulă de joc".**

Unsprezecele probabil ar fi următorul: Bogdan-Panin, Baldovin, Luca, Botiș, Panaitescu - M. Popescu, Varga, Mărginean - Manta, Njock.

Meciul va fi arbitrat de Augustus Constantin (Râmnicu Vâlcea) - la centru, ajutat de asistenții Zoltan Szeleky (Baia Mare) și Alexandru Drojeanu (Brăila). „Rezervă": Cornel Bogdan (Craiova).

Observatori: Valentin Alexandru (Ploiești) - LPF și George Ionescu (București) - FRF.

Așadar, mâine, de la ora 18,00, Rapid-F.C. UTA, un meci în care gazdele vor sărbători câștigarea campionatului, iar oaspeții vor încerca să profite și să câștige, pentru a mai visa câteva zile.

LEO SFÂRA

Programul competițiilor

● **Fotbal.** Divizia C, programează sâmbătă, ora 11, meciurile: **West Petrom Arad-UAV Telecom, ACU-Marmosim Simeria, Tricotaje Ineu-Armătura Zalău, Frontiera Curtici-Plastunion Satulung.**

● În Divizia D, **sâmbătă, ora 11:** Romvest-UAV Telecom II, Șoimii Lipova-Gloria Arad, Crișul Chișineu Criș-Șoimii Pâncota, **sâmbătă, ora 18:** U. Vinga-Mureșul Zădăreni, **duminică, ora 18:** Șiriana Șiria-Crișana Sebiș, Victoria Nădlac-Înfrățirea Iratoșu, Voința Macea-Olimpia Bârzava, Armonia Ineu-Comera.

● **Handbal.** Sâmbătă, ora 11, la Sala Sporturilor „Victoria", are loc meciul de handbal **Sabina U.V.V.G. Arad- Universitatea Reșița (Divizia A feminin).**

● **Rugby.** Sâmbătă, ora 10, pe terenul Motorul, se dispută meciul de rugby **Contor Zenner U.A.V. Arad-Precizia Săcele (Divizia A).**

● **Volei.** Sâmbătă, ora 10, în Sala Grupului Școlar „Sever Bocu" din Lipova, se desfășoară Cupa Lipomin cu participarea echipelor CSȘ Banatul Timișoara, CSȘ Bihorul Oradea, CS Șoimii Lipova și Șc. Generală nr. 3 Arad.

Tenis

SANDRA SIDA - LOCUL II ÎN CROAȚIA

Chiar dacă nu mai este legitimată la C.S. UTA, ci la Tenis Club „As" din Timișoara, arădeanca Sandra Sida continuă să aibă rezultate foarte bune. Astfel, la un concurs ETA desfășurat recent, în Croația, tenismana de 12 ani, pregătită de Antonio Gaspar, a ajuns în finală, unde a fost învinsă cu 6-2, 6-0 de o jucătoare gazdă.

A. C.

„CUPA MUREȘULUI" LA KARTING, AEROMODELISM ȘI INFORMATICĂ

Palatul Copiilor Arad și Inspectoratul Școlar Județean organizează, începând de astăzi, „Cupa Mureșului" la karting, aeromodelism și informatică. Competiția propriu-zisă începe mâine la ora 9 și se desfășoară după următorul program: informatică la Palatul Copiilor, karting pe kartodromul din Pădurice și aeromodelism pe Aeroportul Arad (toate începând cu ora 9). Duminică este programat finalul competiției și echipa care va câștiga cupa.

A. C.

CUPA DE PRIMĂVARĂ - MEMORIALUL CZEDLY KAROLY LA ORIENTARE TURISTICĂ

La propunerea d-lui Farkas Istvan, câțiva membri ai Clubului Condor din Arad, au organizat la sfârșitul săptămânii trecute, la Căsoaia, ediția a VIII-a a Cupei de Primăvară la orientare turistică, care din acest an s-a desfășurat în memoria lui Czedly Karoly. Au luat parte la această acțiune concurenți de la Palatul Copiilor din Arad, Palatul Copiilor din Timișoara și Clubul de turism „Steaua Nordului" din Arad.

Proba de regularitate s-a desfășurat pe traseul marcat cu punct albastru Șiria - Căsoaia, pe care s-a făcut și ecologizarea. Cei mai buni la această probă s-au dovedit a fi concurenții de la Palatul Copiilor Arad. Proba de orientare turistică a fost una individuală, desfășurată pe două secțiuni. La traseul pentru copii, mai puțin tehnic și mai scurt, care însă nu a intrat în clasamentul general, cei mai buni au fost: Valentin Stana - locul I, Mihai Besesek - locul II, Raul Covaciu - locul III, toți de la Palatul Copiilor Arad. La traseul rezervat profesioniștilor câștigătorii au fost: Lucian Semeniuc - locul I, Laurențiu Caraman - locul II și Szilard Szellei - locul III, toți de la Palatul Copiilor din Timișoara.

La punctajul general s-a inclus și proba de ecologizare, care a constat din adunatul gunoaielor lăsate de alții în această zonă. Ziua de sâmbătă s-a încheiat cu un moment cultural, unde pe primul loc s-au clasat membrii Clubului de turism „Steaua Nordului" din Arad. Premiile au fost asigurate de sponsorii: Foto Video Enigma, A.F. Giany și Cabana Căsoaia.

Gavril Borza, Arad

Box

În Ungaria s-a desfășurat, recent, C.E. de box. Cu toate că spera la o medalie, arădeanca Floare Liheț (legitimată la CS Astra) - campioană a României la cat. 60 kg - s-a clasat pe locul al VI-lea, fiind învinsă de o practicantă a „sportului cu mănuși" din Germania, la două puncte diferență.

POLO

JUNIORII ASTREI S-AU IMPUS CATEGORIC LA BUCUREȘTI

Săptămâna trecută, în Capitală, s-a disputat prima etapă a Campionatului Național de juniori II. Astra Arad, antrenată de Cristian Cosma, a fost repartizată într-o grupă cu CSM Cluj și Crișul Oradea, tinerii poloiști arădeni trecând de echipa din Cluj cu 24-1 și cu 7-6 de Crișul. Echipa arădeană a avut următoarea componență: Constantin, Zach-Cotrău, F. Ranca, Samuilă, R. Ranca, Iuhasz, Perian, Mod, Milos, Stolcz, Hălmăgean și Andras. Turul următor se va disputa în prima parte a lunii iulie, probabil la Arad.

RADU ROMANESCU

Judo

ETAPA ZONALĂ A C.N. DE COPII

Alba Iulia a găzduit, recent, faza zonală a C.N. de judo pentru copii. Șase sportivi de la C.S.Ș. Gloria și doi de la C.S. Cimvest Petrolul au acces în finală. De menționat că ultimul act al competiției se va desfășura în orașul nostru la sfârșitul lunii.

Cei opt calificați în finală sunt: Raul Hanciuța (cat. 46 kg), Remus Lazea (cat. 38 kg), Amado Lazea (cat. 34 kg), Florian Timiș (cat. 38 kg), Călin Timiș (cat. 30 kg), Adrian Trifan (cat. +55 kg) - toți de la C.S.Ș. Gloria și Adriana Șereș (cat. 52 kg), Dan Julea (cat. 34 kg), ambii de la C.S. Cimvest.

A. C.

BAU PROFI srl

Arad, P-ța Gării, Bl. G, parter
tel/fax 0257-252 644

angajează

personal calificat în montaj tâmplărie PVC şi aluminiu.

CV-urile se vor depune la sediul firmei sau pe fax până la data de 31 mai 2003.
Informații suplimentare la sediul firmei. (c.a.)

Firma WURTH ROMANIA S.R.L.

Specializată în comercializarea de organe de asamblare, scule manuale, electrice, pneumatice, produse chimice pentru montaj și etanșare

ANGAJEAZĂ:

Reprezentanți comerciali în următoarele orașe: Arad, Timișoara și Oradea

Condiții de angajare: posesor carnet de conducere categoria B și autoturism personal pentru perioada de probă (6 luni).
Trimiteți C.V-ul dvs. la fax: 021-2323282 până la data de 30.05.2003.

(2628658)

Oferim SPAȚII DE ÎNCHIRIAT cu posibilitate de cumpărare

1. Micălaca 338 sc. B, lângă Billa— 67 m²
2. Micălaca 338 sc. A, lângă Billa—191 m²
3. Micălaca 301, lângă Maranata—114 m²
4. Micălaca 547 lângă Orizont—398 m²
5. Micălaca 245 lângă Profi—90 m²
6. Zona Gării bl. I fosta Automoto—450 m²
7. Aradul Nou bl. 4 sc. A, zona Garii—216 m²

Informații 0722.275.565

(c.15)

LICITAȚIE

CONSILIUL LOCAL AL MUNICIPIULUI ARAD

cu sediul în municipiul Arad, B-dul Revoluției nr. 75

Organizează în data de 04.06.2003, ora 13,00, licitație publică pentru vânzarea următoarelor terenuri situate în municipiul Arad- Zona Industrială Vest:
1. Suprafața de 12.500 mp. - spații de depozitare și desfacere produse de larg consum;
2. Suprafața de 4.800 mp. - spații de producție de panificație;
3. Suprafața de 4.200 mp. - spații de depozitare și prestări servicii;
4. Suprafața de 31.700 mp. - spații de producție, prestări servicii și depozitare;
5. Suprafața de 52.200 mp. - spații de producție și depozitare.

Organizează din nou, în data de 04.06.2003, ora 13,00, licitație publică pentru vânzarea unui teren situat în municipiul Arad - Zona Industrială Vest, în suprafață de 3.900 mp., pentru construirea unor spații de depozitare și prestări servicii.

Caietele de sarcini și instrucțiunile pentru ofertanți pot fi studiate și cumpărate de la sediul Serviciului Public „Administrația Patrimoniului Local", B-dul Revoluției nr. 75, camera 15, în perioada 28.05.04.06.2003.

La licitație se pot înscrie persoane juridice române.

Ofertele se pot depune în perioada 28.05 - 04.06.2003, până la ora 11,00, la Serviciul Relații cu publicul cam. 5.

(C.P.)

S.C. ANDROMEDA SERVICE S.R.L.

Cu sediul în Arad, str. Gorunului nr. 24 angajează:

- director vânzări
- inginer instalații cu experiență.
- sudori în oțel.
- sudori în polietilenă.

SALARIZARE CORESPUNZĂTOARE

Informații la tel.: 0257/ 256.858, 0723/ 340.082, 0788/ 340.082.

(c.a.)

Publicitatea noastră, mai aproape de dumneavoastră

Piața UTA: Magazinul „Cristalul" (aparținând AMET)

ÎN ZONA UTA - AGENȚIE DE PUBLICITATE „ADEVĂRUL"

Program: luni - vineri între orele 9-16

„Adevărul" - publicitate eficientă la tarife avantajoase

S.C.
LAMINORUL

S.A. Satu-Mare
Str. Soimoșeni nr. 29;
Tel.: 0261-768.538, 0744.546.410

produce și livrează:

▲ oțeluri late, pătrate, semiovale

▲ sârmă calibrată în bare de la Ø 4 - Ø 12

▲ sârmă trasă mată

CALITATE GARANTATĂ CU UTILAJE PERFORMANTE

(3401317)

Firmă americană producătoare de software, caută pentru noua sa filială din Timișoara

PROGRAMATORI

având minim 2 ani experiență în C++
(avantaj Crystal Reports și Winrunner)
cu foarte bune cunoștințe de limba engleză.
Vă rugăm trimiteți C.V. pe adresele
c_jobs@hotmail.com și timisoft@hotmail.com
Doar candidații selectați vor fi contactați.

(2628661)

Vreți să cumpărați?

Nu aveți bani?

EURO-CASSA S.R.L.

2.000 ➤ 25.000 EURO

6 % comision/an 100 luni durată de rambursare

Apartament casă, teren, pământ etc.

EURO-CASSA ORAR 9⁰⁰-18⁰⁰
B-dul Decebal nr. 2-4, cam. 211. (S.C. PROIECT)
Telefon: 284.390

(2614333)

S.C. CG&GC Intelligent Tehnology IT S.A.

ANGAJEAZA

Inginer IT - ARAD

Cerinte:

- studii superioare tehnice
- cunostinte depanare PC
- experianta retele
- persoana dinamica, ambitioasa
- permis conducere valabil

Asiguram:

* destasurarea activitatii conform standardului calitatii
* un cadru profesional modern
* sansa unei cariere profesionale
* pachet salarial competitiv
* mediu de lucru dinamic si motivant
* punerea la dispozitie a tuturor mijloacelor necesare pentru reusita profesionala (telefon, autoturism, PC, etc)

CV-urile vor fi trimise pana la 10.06.2003 la fax: 0722/159669 sau e-mail: cgarad@cg-gc.ro (c.a.)

S.C. ARSYS GRUP S.R.L.
2900, Arad, B-dul Revoluției nr.35, sc. A, ap. 48
Telefon: 306070; 306077
E-mail: arsysgrup@artelecom.net

CONSULTANȚĂ ȘI SERVICE CALCULATOARE

(c.a.)

CCIA ARAD

CONVOCATOR

În conformitate cu prevederile Statutului Camerei de Comerț, Industrie și Agricultură a județului Arad, se convoacă

ADUNAREA GENERALĂ ORDINARĂ A MEMBRILOR

pentru *astăzi, vineri 23 mai, orele 12,00,* în Sala de Conferințe a EXPO ARAD INTERNAȚIONAL, Calea A. Vlaicu FN, cu următoarea

ordine de zi:

1. Raportul Colegiului de Conducere asupra activității desfășurate în perioada iunie 2002-mai 2003

2. Execuția Bugetară pe anul 2002 și propunerea de buget pentru anul 2003

3. Raportul Comisiei de Cenzori

4. Diverse

Președinte,
NICOLAE BĂCANU

(c 43)

ANUNȚ DE PARTICIPARE LA LICITAȚIE

pentru încredințarea serviciilor de producere și distribuție a produselor lactate și de panificație pentru elevi și copii din grădinițe, în anul școlar 2003/2004, în conformitate cu Ordonanța de urgență a Guvernului nr. 96/2002

1. CONSILIUL JUDEȚEAN ARAD
Cod fiscal: 3519941
Adresa: B-dul Revoluției nr. 75
Telefon: 0257/281600
fax: 0257/281600, int. 1312
E-mail: consiliu@arad.ro

2. Tipul de servicii pentru care se solicită oferta: „Aprovizionarea și distribuția zilnică, bisăptămânală sau săptămânală a produselor de panificație și lactate, elevilor și copiilor din grădinițe, în anul școlar 2003/2004 conform prevederilor O.U.G. nr. 96/2002 și O.G. nr. 20/2002". Atribuirea serviciului se face în conformitate cu prevederile O.G. nr. 20/2002, prin procedură de licitație electronică cu preselecție.

3. Caracteristicile principale ale serviciilor:
Conform O.U.G. nr. 96/2002 se acordă zilnic pentru fiecare elev din clasele I-IV și copil din grădiniță, 200 g de produse lactate și 80 g produse de panificație. Serviciul cuprinde aprovizionarea, ambalarea produselor pentru fiecare elev/copil, transpotul la fiecare școală din județ și păstrarea în vederea distribuirii.
Serviciile solicitate, în conformitate cu H.G. nr. 53/1997 au codul de clasificare CPSA 8532.16.

4. Durata serviciului este corespunzătoare programului calendaristic stabilit de Ministerul Educației și Cercetării pentru clasele I-IV și grădiniță, în anul școlar 2003/2004.

5. Documentația de prezentare și elaborare a ofertei poate fi procurată de la sediul contractantului, Biroul gestiunea patrimoniului propriu, situat la parterul fostului Liceu Sanitar, telefon nr. 281600, int 1208, contra sumei de 100.000 lei, plătibilă la ridicarea documentației, sau prin virament în contul nr. 245102203519941.

6. Data limită pentru solicitarea clarificărilor este 19 iunie 2003. Datele furnizate în scopul clarificării unor aspecte vor fi distribuite tuturor participanților la licitație.

7. Condiții minime de eligibilitate - Ofertantul va prezenta documente din care să rezulte că dispune de capacitatea tehnică și financiară, de echipamentul și dotările necesare, de personal cu calificare corespunzătoare și de capacitatea managerială care îi permit să îndeplinească obligațiile rezultate în urma contractării serviciului și are o vechime în activități similare de minim un an.

8. Data limită pentru depunerea documentelor de calificare este 24 iunie 2003, ora 12,00, la sediul Consiliului Județean Arad, Registratură.

9. Pentru participarea la licitație ofertanții vor depune o garanție de participare în valoare de 1% din valoarea contractului, al cărei termen de valabilitate este dată de încheiere a contractului de servicii.

10. Deschiderea ofertelor (documentelor de calificare) pentru preselecție se va face de către comisia de evaluare a ofertelor și va avea loc în ziua de 25 iunie 2003, ora 11,00, la sediul Consiliului Județean Arad, în prezența delegaților societăților ofertante, care doresc să participe la deschiderea ofertelor.

11. Licitația în procedură electronică se va aplica pentru ofertanții selecționați în urma preselecției și va avea loc în data de 11 august 2003. **Licitația se va încheia la ora 16,00**, rezultatul licitațiilor va fi comunicat prin mesaje electronice emise automat de sistem, organizatorilor și participanților.

12. Criteriul de bază care va fi utilizat pentru încredințarea contractului de servicii va fi criteriul economic - prețul cel mai mic - în condițiile în care cerințele minime din caietul de sarcini sunt îndeplinite.

13. Ofertele alternative sunt permise, fiecare alternativă fiind apreciată ca ofertă separată, independentă.

Pentru informații suplimentare apelați la Serviciul gestiunea patrimoniului, tel. 281600, int. 1208 sau 1312.

(3401353)

Societate Comercială cu capital integral italian

Nuova Ario angajează

CONTABIL-ŞEF
Cerinţe: ○ studii economice superioare
○ spirit de analiză şi iniţiativă
○ capacitate de lucru în echipă

CONTABIL
Cerinţe:
○ studii de specialitate şi experienţă în contabilitatea de producţie
○ spirit de analiză şi iniţiativă
○ capacitate de lucru în echipă
○ cunoştinţele de operare în programul ARSOFT constituie un avantaj

Se oferă: ● salarii atractive
● bonuri de masă
● condiţii de lucru optime alături de un colectiv tânăr şi dinamic

Cererile şi CV-urile se pot transmite prin fax la nr. 275.446 sau personal la sediul societăţii din **str. Cocorilor nr. 24/A, informaţii la tel. 275.406.**

(2628653)

PIASTRELLE LUGOJ SRL

Importator direct Italia - Spania
vinde en-gros şi en-detail:

GRESIE pentru interior de la 155.000 LEI/mp.
GRESIE pentru exterior de la 225.000 LEI/mp.
FAIANŢĂ de la 150.000 LEI/mp.
PARCHET MELAMINAT 8 mm trafic intens.
Tapet, tavane false, robinetărie şi accesorii.
TVA inclus.

ARAD,
Cl. Timişorii 50
Tel.: 287 630
Cl.Radnei 198 - 200
Tel.: 0257/ 369 133

IMAGINEA CASEI TALE!

(c.a.170)

PROFI

S.C. PROFI ROM FOOD S.R.L., societate multinaţională în plină expansiune, ANGAJEAZĂ în Arad:

Şef de magazin;
Adjunct şef de magazin:
Cerinţe: - experienţă în domeniu,
- cunoştinţe de operare pe calculator,
- dinamism, disponibilitate pentru program prelungit,
- experienţă în gestiune, precizie şi organizare.

Şef pentru raionul legume-fructe:
Cerinţe: - experienţă în domeniu,
- cunoştinţe de operare pe calculator,
- experienţă în gestiune,
- dinamism, disponibilitate pentru program prelungit.

Şef recepţie marfă:
Cerinţe: - experienţă în gestiune, precizie şi organizare,
- cunoştinţe de operare pe calculator,
- disponibilitate pentru program prelungit,
Deţinerea unui permis de conducere pentru motostivuitoare reprezintă un avantaj.

Casiere, vânzătoare,
Angajaţi recepţie marfă, manipulanţi:
Cerinţe: - dinamism,
- amabilitate,
- seriozitate,
- cunoştinţe de operare pe calculator,
- capacitate de lucru în echipă.

Şef pentru raionul de mezeluri
Vânzătoare la raionul de mezeluri:
Cerinţe: - experienţă în domeniu,
- cunoştinţe de operare pe calculator,
- dinamism, disponibilitate pentru program prelungit.

SE OFERĂ:
- **salariu motivant,**
- **perioadă de instruire,**
- **şansa unei cariere într-o companie multinaţională.**

Persoanele interesate sunt rugate să trimită CV însoţit de o fotografie şi scrisoare de intenţie (in care să fie menţionat oraşul şi postul vizat) până la data de 02.06.2003, la sediul firmei din Timişoara, str. Putna, nr. 14A, cod 1900, fax: 0256 244 108, e-mail: gracz@profi.ro, sau la adresele magazinelor PROFI din Arad: Calea Aurel Vlaicu, Bl. Z18 - Z19; Piata Soarelui (cartier Micalaca). Vor fi contactate doar persoanele care corespund cerinţelor firmei. Documentele depuse nu se restituie.

(c.306)

PREŢURI EXTRAORDINARE !!!

MOTOROLA C333
59 $*

NOKIA 3310
49 $*

ALCATEL 311
20 $*

SIEMENS A50
30 $*

La telefoanele promoţiei:
husă, hands free şi încărcătoare auto cadou.

GRATUIT
Nokia 5110
Siemens C25
Maxon 3204
Motorola Talkabout

+ un cadou:
3 L ulei motor

Nokia 7110	Nokia 6110
625.000 lei*	650.000 lei*
Nokia 3210	**Sagem Myx-3**	**Siemens C 35**
325.000 lei*	2.600.000 lei*	325.000 lei*

OFERTA CONNEX

Cate o vacanta in doi, de 7 zile, in Spania, (Mallorca, Hotel 4*), pentru fiecare castigator al tragerilor la sorti zilnice, dintre cei care s-au abonat in ziua respectiva.
Regulamentul concursului este disponibil in mod gratuit oricarui solicitant la adresa de web www. Connex.ro
5 luni cu reducere de 50% la abonament (in primele 3 luni de contract si in lunile 11 si 12)
Oferta valabila pana la 15 iunie 2003.
* fara TVA; in limita stocului disponibil.

CG&GC®
SOLUŢII IT COMPLETE PENTRU BIROUL DVS.
Arad, B-dul Revoluţie nr. 42 Tel.: 236-565, 0722/255.044

DEALER CONNEX

(C.A.)

Cabinet d' expertise comptable francophone
recherche pour de ses clients á ARAD

un COMPTABLE

Cette personne
sera chargée d'effectuer toutes les formalités administratives et douanières pour la compte de l'entreprise, de faire le suivi des relations avec les autorités fiscales et douanières et d' effectuer des opérations de comptabilité primaire.

Les candidats
☐ auront idéalement une première expérience dans la fonction décrite
☐ devront avoir un bon niveau de français, écrit et parlé
☐ des connaissances douanières, fiscales et comptables.

Merci d' envoyer votre CV accompagné d'une lettre de motivation

par fax au
(021) 3356838
ou par e-mail:
reecrut@gontard.ro

(3401344)

---

european STANDARDS consulting . . .

. . . asistă o companie de referinţă în comerţul produselor alimentare, având sediul central în Arad şi activitate în întreaga ţară, în identificarea candidatului potrivit pentru poziţia de:

RESPONSABIL MARKETING

al cărui rol principal constă în prospectarea pieţei interne şi externe cu scopul identificării de noi oportunităţi de afaceri.

Candidatul ideal va fi:
- cu studii superioare de specialitate;
- cu experienţă de minim un an, de preferinţă pe o poziţie similară;
- un foarte bun cunoscător al limbilor engleză şi maghiară (scris şi vorbit);
- bun cunoscător al WORD-ului şi EXCEL- ului;
- carnet de conducere cat. B;
- capabil să muncească sub presiunea termenelor stricte;
- comunicativ, cu spirit de echipă, dinamic şi flexibil.

Dacă vă consideraţi un candidat potrivit pentru această poziţie vă rugăm să trimiteţi o scrisoare de intenţie şi un CV detaliat, fax la nr: 0256-16.66.02, sau e-mail la adresa: esc@zappmobile.ro până la data de 30.05.2003.

Numai candidaţii selecţionaţi pentru interviu vor fi contactaţi.

Confidenţialitatea este principiul!

(C.A.)

Canon

ELECTRONIC SHOP

Arad: P-ţa UTA, bl. U1-2, tel/fax: 0257/271123; 271642; 289642
Timişoara: Bd. 16 Decembrie 1989 nr. 7 tel/fax: 0256/196684; 196845

ANGAJEAZĂ:

Personal calificat, cu experienţă în domeniul IT pentru departamentele

TEHNIC şi COMERCIAL

Depunerea CV-urilor se face personal la sediul firmei din Arad, P-ţa UTA Bl. U1-2 parter, între orele 8-17 până la data de 30.05.2003

Numai candidaţii selectaţi vor fi contactaţi.

(3401333)

S.C. Construction House S.R.L.
Arad, Str. Pădurii nr. 49, tel. 214.633, 254.457

Produce UŞI interioare moderne, tip american

Vinde toată gama de MATERIALE DE CONSTRUCŢII ŞI ELECTRICE

TÂMPLĂRIE PVC şi AL
Preţuri NEGOCIABILE
Montaj - Demontaj - gratuit
EXCLUSIV AL-PLAST
Calea Radnei bl. 108 C, tel. 210.280

(c.629)

Angajează

- ingineri textilişti, confecţionere
- ingineri chimişti, preparatori paste în imprimerie
- economişti, operatori computer, agenţi comerciali cunoscători de limbi străine
- pictori, sculptori

Teba Industries
www.tebaindustries.com

Analizele la angajare sunt suportate de societate

2900 Arad, Str. Patria, J02/2108/1994, CUI R 6785611, tel. 004 0257 280343, fax. 004 0257 280701, e-mail tebaindustries@rdsar.ro

(c.312)

VREI SĂ MERGI ÎN SPANIA?

ABONEAZĂ-TE!

MOTOROLA C333 59 $*

NOKIA 3310 49 $*

ALCATEL OT 311 20 $*

SIEMENS A 50 30 $*

SIEMENS C 25	SIEMENS S 25	TRIUM	SAGEM 3020	SONY-ERICSSON T200
680.000 LEI*	2.145.000 LEI*	578.000 LEI*	1.617.000 LEI*	2.837.000LEI**

GRATUIT: MAXON 3204, MOTOROLA D 520, BOSCH 509, SIEMENS S10
CADOURI LA CONECTARE: EXCURSII FELIX, PRODUSE COSMETICE, TRICOURI, MOUSE PADURI,ÎNCĂRCĂTOARE AUTO, ÎNCĂRCĂTOARE REȚEA, HUSE, BAX BERE.

OFERTA CONNEX

Cate o vacanta in doi, de 7 zile, in Spania, (Mallorca, Hotel 4*), pentru fiecare castigator al tragerilor la sorti zilnice, dintre cei care s-au abonat in ziua respectiva.
Regulamentul concursului este disponibil in mod gratuit oricarui solicitant la adresa de web www. Connex.ro
5 luni cu reducere de 50% la abonament (in primele 3 luni de contract si in lunile 11 si 12)
Oferta valabila pana la 15 iunie 2003.
* fara TVA; in limita stocului disponibil.

(C.A.)

S.C. DIANET COMPUTERS S.R.L.
B-dul Revoluției Nr.83
In incinta magazinului COMSIM -LG
Calea Aurel Vlaicu BL. Z 27
Tel: 0722/292 596; 0723/180 870

DEALER CONNEX

ASIROM S.C. Asirom S.A.

A FOST ABILITATĂ *de CNAS, prin decizia 139/11.03.2003*
SĂ ÎNCHEIE pentru anul 2003
ASIGURĂRI DE RĂSPUNDERE CIVILĂ PROFESIONALĂ MALPRAXIS
pentru toți medicii de familie și cadrele cu studii medii, furnizori de servicii medicale, aflați în contract cu casele de asigurări de sănătate.

Sumele minime asigurate sunt de 50.000 euro pentru medici și 30.000 euro pentru cadrele cu studii medii.

În cazul în care polițele au fost încheiate pentru sume asigurate inferioare celor menționate mai sus, se vor încheia polițe suplimentare pentru diferență.

Amintim că refuzul încheierii polițelor de asigurare determină imposibilitatea furnizorilor de servicii medicale de a intra în relații contractuale cu C. N. A. S., contractul cu C. N. S. A. având caracter optional.

Așteptăm să ne contactați la sediul nostru din Arad și reprezentanțele noastre din Chișineu-Criș, Ineu, Lipova, Sebiș.

Informații la telefon 250.660.

(3401327)

ARTE - ARAD TEXTILA SRL

Poetului Street nr. 1/C 2900, Arad, România
Phone/Fax: 004 0257/229.001; 229.002; 229.003

Angajează

- **CONFECȚIONERE**
Cerințe: experiență de lucru la mașini de cusut minim 3 luni
- **CONTROLOR DE CALITATE**
Cerințe: experiență de lucru minimum 2 ani
- **MECANIC DE ÎNTREȚINERE ECHIPAMENTE SANITARE, SISTEME ÎNCĂLZIRE ȘI RĂCIRE**
Cerințe: experiență în domeniu, carnet conducere categoria B

Oferim: salariu atractiv; tichete de masă; mediu de lucru la standarde occidentale.

Cei interesați sunt așteptați la sediul nostru din strada Poetului nr. 1/C (incinta UTA).

INFORMAȚII SUPLIMENTARE LA TELEFON 0257/229.002.

(2628659)

Sucursala Peco Arad

închiriază cantina-restaurant

pentru nunți, botezuri, mese festive, banchete sau alte evenimente, atât în cursul săptămânii cât și în zilele de sâmbătă și duminică.

Localul dispune de un număr de 80 locuri, personal calificat, confort deosebit, iar prețul este deosebit de atractiv.

Relații: la sediul Sucursalei Peco Arad, str. Cometei nr. 1, telefon 276300; 276400 int. 20

(3401343)

NOU!

MAGAZIN SPECIALIZAT
PIESE AUTO DACIA

AICI GĂSIȚI LA CELE MAI MICI PREȚURI:
ELEMENTE SUSPENSIE, DIRECȚIE, ELECTRICE, PIESE MOTOR, COSMETICE, ACCESORII, ETC.

OFERTA LUNII MAI
ULEI MOTOR
20W40 - 35.000 LEI!

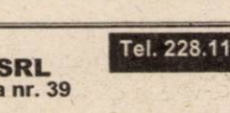

(c.a.)

KAMIZO TRANS SRL ARAD
B-dul Revoluției nr.42, Tel.: 0257/236 565

Specialişti în administraţie locală

Development Alternatives, Inc. (DAI) implementează Programul de Reformă a Administraţiei Locale prin Parteneriate Durabile (GRASP), un program finanţat de USAID cu intenţia de a îmbunătăţi activitatea autorităţilor locale şi a extinde capacitatea reprezentanţilor societăţii civile de a influenţa în mod pozitiv oferta de servicii guvernamentale la nivel local. De asemenea, programul doreşte să contribuie la eficientizarea elementelor administrative, financiare şi politice ale guvernării la nivel naţional care au un impact asupra guvernării locale. GRASP este un proiect cu o durată de cinci ani, cu sediul în Bucureşti şi trei birouri regionale în ţară.

DAI doreşte să angajeze persoane cu experienţă obţinută direct în administraţia locală (la nivel de judeţ sau municipiu) pe posturi disponibile la Bucureşti, Iaşi, Oradea şi Sibiu. Candidaţii trebuie să dispună de cunoştinţe şi experienţă în următoarele domenii:

- bugete publice şi management financiar
- investiţii de capital şi bugete
- colectarea şi impozitarea electronică a impozitelor
- sisteme de achiziţii
- sisteme de audit şi control intern pentru sectorul public
- accesul la creditele guvernamentale locale
- administrarea utilităţilor publice şi oferta de servicii publice

Experienţă şi calificare:

- minimum trei ani de experienţă profesională în administraţia publică locală
- abilităţi de exprimare în scris şi oral / adresare publică la nivel înalt
- experienţă de predare şi asistenţă tehnică
- experienţă în dezvoltarea instituţională, estimare de necesităţi, planificare şi furnizare de servicii de consultanţă
- experienţa în programe cu finanţare internaţională va fi apreciată
- cunoştinţe de limba engleză - utile, dar nu obligatorii

În plus, DAI caută, în vederea angajării, un specialist cu experienţă şi cunoştinţe tehnice în:

- achiziţii publice
- finanţe publice şi audit
- control intern şi extern
- sisteme de servicii

Acest post este în Bucureşti şi pentru el este necesară o bună cunoaştere a limbii engleze. Ocupantul va participa la formularea nevoilor şi posibilităţilor de reformă a politicilor, în principal în domeniul controlului financiar şi al achiziţiilor publice.

GRASP : Str. Grigore Mora 11, sector 1, Bucureşti
Tel.: +40-21-20 80 600
Fax: +40-21-20 80 627
E-mail: mariana_neagoe@dai.com
Persoană de contact: Mariana Neagoe

(3401337)

admiterea pe internet.
(sau cum să intri din prima)

Vrei o conexiune dial-up care să nu sune niciodată ocupat?

Intri din prima.

Alege noul Dial-Up Link, singura conexiune dial-up din România care nu sună niciodată ocupat. În plus ai 6$ / lună* pentru primele 3 luni de trafic nelimitat. Cum ți se pare?

Decupează cuponul de mai jos şi vino cu el la cel mai apropiat dealer RDS Link ca să beneficiezi de reducerea despre care ți-am vobit.

Dial-Up Link. Intri din prima!

* Fără TVA (normal, dar ce mai contează TVA-ul la banii ăştia?). Oferta este limitată.

RDS LINK simți diferența?

Arad / Piaţa Spitalului, bl. 2B, parter
telefon: 0257 22.82.02 / e-mail: arad@rdslink.ro
www.rdslink.ro

REDUCERE! ABONAMENTUL CU TRAFIC NELIMITAT 6$ LUNA

Completează acest cupon după care vino cu el la noi.

NUME _____
PRENUME _____

(c.)

Aurelia Ardeleanca

Cea mai apreciată și de valoare vrăjitoare a anului 2002 vine acum în 2003, să-și reconfirme calitățile

Se află la dispoziția oricui aflat în suferință, deschizând ușa oricui celor cărora nici medicii și nici preoții nu le-au putut fi de folos.

Aurelia Ardeleanca prin magie albă și leacuri sfinte, dezleagă farmece, blesteme și cununii, ajută în afaceri, lecuiește beția și gelozia, tratează și vindecă boli de piele, face talismane de noroc pentru câștig și spor, împreunează cupluri despărțite.

Aurelia Ardeleanca are har divin. Lucrează cu magie albă, iar rugăciunile și descântecele ei sunt mai puternice ca niciodată. Poate să dezlege de la prima ședință, biruind răul îndată, prin rugăciunile sale încărcate de semnificații.

Testată de Ion Țugui, recunoscută în țară și peste hotare, Aurelia Ardeleanca poate fi găsită în Micălaca, str. Săvârșin, bl. 213, Sc. A, et. II, ap. 6 sau la telefoanele 263.951 ori 0723/924.535.

(2614978)

PROGES pentru amenajări interioare
Str. Dorobanți nr.55
Tel: 0257-282.021

PARCHET LAMINAT
de la 167.000 lei /mp*
LAMBRIURI LAMINATE, TAVANE POLISTIREN

PROMOȚIA LUNII !
PARCHET CLICK 230.000 lei/mp*

*Preț fără T.V.A. (c 166)

INTERCONSULTING
ÎNFIINȚĂRI - MODIFICĂRI
SOCIETĂȚI COMERCIALE • ASOCIAȚII
FUNDAȚII • COD UNIC • LICENȚE
AUTORIZAȚII
PRESTĂRI SERVICII • PSI • PROTECȚIA MUNCII
ÎNMATRICULĂRI - RADIERI AUTO
Str. A. Mureşanu (fosta E. Varga) nr.17
0740.822.163 0745.593.870 0788.103.255

(c.a.)

SC ANNO SRL
Str. A. Şaguna nr. 39
Tel. 228.111

vinde PARCHET LAMINAT

Ofertă
perioada 01.05-31.05.2003

Folie burete gratuit
fiecare mp de parchet
Gresie și faianță
(en gros - Spania)

noul S SANITARIA **pentru tine! Sanitaria**

•Gresie si faianta •Articole sanitare
•Chiuvete de bucatarie
•Mobilier de baie •Accesorii diverse

• Instalatii de aer conditionat WHIRPOOL
Montaj gratuit!

(C.A.)

Preturi promotionale!

C-lea Radnei nr.108C, MICALACA
Tel: 210 280 si 0722 294 848

S.C. JRL EDITION SRL

producător belgian de mobilă

angajează pentru fabrica din
Arad - Zona Parc Industrial Vest

TAPIȚERI

cu experiență în domeniul holurilor tapițate în stofă și piele

Compania asigură
condiții excelente de lucru, transport gratuit, salarii competitive, bonuri de masă.

Cererile de angajare se pot completa pe str. I. C. Brătianu (fosta 30 Decembrie) nr. 19, parter.

Informații suplimentare la telefon 228.832.

(3401330)

OMNIASIG
Asigurări de viață S.A.

Societate de asigurări angajează în vederea promovării de produse de asigurare noi și atractive

A. CONSILIERI FINANCIARI	B. UNIT MANAGERI
Cerințe ○ vârsta 25-55 ani ○ studii medii ○ abilități de comunicare ○ spirit de inițiativă, comunicare și de echipă	Cerințe ○ vârsta 25-55 ani ○ studii superioare ○ abilități de comunicare ○ spirit de inițiativă, comunicare și de coordonare echipă ○ personalitate puternică și aspect fizic plăcut

Compania furnizează un program complet de pregătire gratuit, remunerare de nivel înalt-bonusuri etc. și multe oportunități pentru o carieră de succes.

Orice experiență anterioară în vânzări va fi luată în considerare.

Pentru interviu sunați la tel. nr. **0257/213.327** și trimiteți fax la **0257/213.337** e-mail: **omniasig@rdslink.ro**

Vă rugăm specificați postul vizat.

(C 93)

MINISTERUL FINANȚELOR PUBLICE

D.G.F.P. Arad
Str. N. Bălcescu nr. 5
Localitatea Lipova

Dosar de executare nr. 2473/10.04.2000

ANUNȚUL PRIVIND VÂNZAREA PENTRU BUNURI MOBILE
Anul 2003, luna mai, ziua 22
LICITAȚIA I-a

În temeiul art. 97 alin. (2) din Ordonanța Guvernului nr. 61/2002 privind colectarea creanțelor bugetare, se face cunoscut prin prezenta că în ziua de 05, luna iunie, anul 2003, ora 10,00, în localitatea Lipova, str. N. Bălcescu nr. 5 se vor vinde prin licitație următoarele bunuri mobile proprietate a debitorului S. Agr. „SOIMOȘANA" cu sediul în localitatea Lipova, str. Soimoș nr. 153, cod de înregistrare fiscală R 1718140.

Denumirea bunului mobil, descriere sumară: (se vor indica drepturile reale și privilegiile care grevează bunurile, dacă este cazul):	Prețul de evaluare sau de pornire al licitației (lei)
1. Autocamion ROMAN, an fabricație 1986	62.000.000
2. Remorcă basculantă 7 t., an fabricație 1989	22.500.000
3. Remorcă basculantă 7 t., an fabricație 1989	22.800.000
4. Plug purtat, an fabricație 1993	10.500.000
5. Plug purtat, an fabricație 1993	10.800.000
6. Cultivator, an fabricație 1993	20.800.000
7. Semănătoare prășitoare, an fabricație 1993	27.000.000
8. Remorcă cisternă, an fabricație 1983	19.800.000

Prețurile nu includ T.V.A.

Invităm pe cei care pretind vreun drept asupra acestor bunuri să înștiințeze despre aceasta organul de executare, înainte de data stabilită pentru vânzare.

Cei interesați în cumpărarea bunurilor sunt invitați să prezinte până la termenul de vânzare sau, în cazul vânzării prin licitație, până în ziua precedentă termenului de vânzare, oferte de cumpărare, urmând să se prezinte la data stablită pentru vânzare la locul fixat în acest scop.

Ofertanții sunt obligați să prezinte, în cazul vânzării prin licitație până în ziua precedentă termenului de vânzare dovada depunerii taxei de participare, reprezentând 10% din prețul de pornire al licitației în contul 50053519232 deschis la Trezoreria Lipova.

Informații suplimentare la telefon 0257/562.597 sau la sediul Administrației Publice a orașului Lipova - Compartimentul Colectare și Executare Silită.

Conducătorul organului de executare
RITTA BOTA

(3401352)

MINISTERUL FINANȚELOR PUBLICE

D.G.F.P. Arad
Str. N. Bălcescu nr. 5
Localitatea Lipova

Dosar de excutare nr. 29; 30; 45; 178/24.10.2001; 25.10.2001; 11.01.2002; 12.02.2002

ANUNȚUL PRIVIND VÂNZAREA PENTRU BUNURI IMOBILE
Anul 2003, luna mai, ziua 22
Licitația I-a

În temeiul art. 97 alin. (2) din Ordonanța Guvernului nr. 61/2002 privind colectarea creanțelor bugetare se face cunoscut prin prezenta că în ziua de 04, luna iunie, orele 10,00, anul 2003 în localitatea Lipova, str. N. Bălcescu nr. 5, se vor vinde prin licitație următoarele bunuri imobile, proprietate a debitorului S.C. „FILADELFIA EBEN EZER" S.R.L. Lipova cu sediul în localitatea Lipova str. Calea Timișorii nr. 111, cod de înregistrare fiscală C.F.R 1718654.

a) **clădire** în suprafață de 863,9 mp. compusă din saivan pentru oi și construită din cărămidă situată în localitatea Lipova, str. Radna nr. F.N. preț de evaluare/de pornire al licitației 375.000.000 lei + T.V.A., înscrisă în C.F. nr. 2227, nr. top 806-807/2.
b) **teren aferent clădirii + curte**, în suprafață de 2740 mp situat în localitatea Lipova str. Radna nr. F.N. preț de evaluare/de pornire al licitației inclus în prețul clădirii.

Bunurile imobile mai sus menționate nu sunt grevate de sarcini.
Pentru bunul imobil prevăzut mai sus au comunicat titluri executorii următorii creditori: nu s-au comunicat.
Invităm pe cei care pretind vreun drept asupra acestor bunuri să înștiințeze despre aceasta organul de executare, înainte de data stabilită pentru vânzare.

Cei interesați în cumpărarea bunurilor sunt invitați să prezinte până la termenul de vânzare sau, în cazul cumpărării prin licitație, până în ziua precedentă termenului de vânzare, oferte de cumpărare, urmând să se prezinte la data stabilită pentru vânzare la locul fixat în acest scop.
Ofertanții sunt obligați să prezinte dovada depunerii taxei de participare reprezentând 10% din prețul de pornire al licitației în contul 50053519232 deschis la Trezoreria Lipova.

Informații la telefon 0257/562597 sau la sediul A.F.P. Lipova, compartimentul Colectarea Veniturilor Statului.

Conducătorul organului de executare,
RITTA BOTA

(3401352)

S.C. PRO LIBRIS S.A.

închiriază 2 spații în Arad

- B-DUL IULIU MANIU (107 M²)
- STR. VASILE GOLDIȘ NR. 6 (180 M²).

Vinde Dacia 1507 papuc

INFORMAȚII TELEFOANELE 281.974; 0745.645.193; 0742.030.755

(2628644)

Angajăm

- **OPERATOR CONTABIL (PC)** pentru evidențe gestiune (intrări-ieșiri), înregistrări contabile primare - constituie avantaj operare Word, Excel, Internet.
- **MAGAZIONER - GESTIONAR**
- **AGENT LIVRĂRI - ȘOFER** cat. B, C și E
- **AGENT VÂNZĂRI**

* Minim liceu
* Limba engleză și/sau maghiară bine (1,2 și 3) - constituie avantaj.

Rugăm CV scris de mână pe Calea Timișoarei 41.

(2628657)

MANITOBA TEX
TEXTILE PRINTING AND EMBROIDERY
2900 ARAD STR. URSULUI 21 TEL. 00-40-257-250.505

angajează vânzătoare pentru noul magazin

Cerințe:
- aspect fizic plăcut
- vârsta max. 30 ani
- experiență constituie avantaj

CV-urile se depun la sediul firmei str. Ursului nr. 21, la secretariat între orele 9-17, sau se pot trimite prin fax la numărul 281.322.

(3401348)

Credite pentru cumpărarea de locuinţe, terenuri sau construcţii de imobile cu destinaţia de locuinţe sau agrement, inclusiv modernizări şi amenajări.

Creditul se acordă în lei sau valută, pe o perioadă cuprinsă între 1 şi 10 ani, cu un avans depus de beneficiar din fonduri proprii de minim 30%.

Creditul poate fi garantat inclusiv cu imobilul care face obiectul creditării.

BT BANCA TRANSILVANIA

www.bancatransilvania.ro

(c.257)

ANTON INDUSTRIES
2900 ARAD, Dn7 Km. 550
CP 8 CP 136
TEL.: 00-40-57-216836
FAX: 00-40-57-216835
E-mail: antonind@rdslink.ro

S.C.Anton Industries SRL.

ANGAJEAZA:

Tricotori,, confectionere calificate / necalificate, pe kett, simpla, triplock, manual, mecanic (confectii).

(C.A.)

Informatii la tel:216 836, fax:216835sau la sediul societatii din C-lea Aurel Vlaicu, km 550 stinga (Zona Industriala)

Lagermax
Autotransport

ANGAJEAZĂ

Pentru punctul de lucru din Zona Liberă Curtici

Declarant(ă) vamal

1. Experienţă în domeniu
2. Cunoştinţe solide de legislaţie vamală
3. Cunoştinţe operare calculator (Asycuda, Word, Excel, Outlook etc.)
4. Limba maghiară, germană, engleză prezintă avantaj
5. Carnet de conducere categoria B

Vă rugăm să trimiteţi CV-ul şi scrisoarea de intenţie, cu precizarea condiţiei minime de salarizare, până în data de **30.05.2003**, la adresa 2900 **Curtici, str. Teilor nr. 2 sau fax 0257/217.184.**

(3401342)

Consiliul Local Păuliş

organizează în data de **25 mai 2003**

referendum pentru consultarea cetăţenilor în privinţa problemei reînfiinţării comunei Sâmbăteni.

Toţi cetăţenii comunei Păuliş cu drept de vot ☛ *sunt rugaţi să participe pentru a-şi exprima opţiunea.*

Consiliul Local Păuliş
prin Primar, TURCIN IOAN

(2614652)

S.C. **Asirom** S.A. vă oferă protecţie

ASIROM

şi în cazul accidentelor de circulaţie pentru pagube produse terţilor din vina dvs., prin încheierea asigurării RCA 2003 rata a II-a la sediile noastre.

Puterea financiară a societăţii şi calitatea serviciilor oferite sunt garanţia plăţii despăgubirilor cuvenite cu promptitudine maximă.

ASIROM îşi aşteaptă clienţii fideli pentru încheierea asigurării rata a II-a RCA 2003.

Cu Asirom bogat şi asigurat

(3401327)

ACUM MATROS 2000

La fiecare mp de...

PARCHET LAMINAT

...folia izolantă - grosime 3mm- **GRATUIT**

LAMBRIURI MDF i PVC

(c.544)

Tel.:0257 / 349 888 , 0722 / 253 222
Arad, C. A. Vlaicu nr. 28-32
(înainte de stadionul UTA-fosta şcoală de şoferi)

COMPANIE MULTINAŢIONALĂ

- activă în sectorul agroindustrial, în cadrul extinderii operaţiunilor sale din România,

ANGAJEAZĂ:

AGENŢI COMERCIALI

pentru judeţele Teleorman, Giurgiu, Ialomiţa, Argeş, Prahova, Călăraşi, Dâmboviţa, Constanţa, Timişoara, Arad, Bihor, Satu Mare

Responsabilităţi:
- asigurarea contractării şi livrarea produselor agricole
- colectarea de informaţii relevante
- dezvoltarea şi menţinerea de legături strânse cu producătorii, depozitarii şi camerele agricole din judeţe.

Experienţa: în domeniul vânzărilor şi achiziţiilor, experienţa în domeniul agro-industrial constituie un avantaj

Cerinţe: - minim studii medii
- abilităţi de relaţionare şi negociere
- comunicare şi lucru în echipă
- dinamism, disponibilitate la efort prelungit
- abilităţi de lucru pe computer
- carnet de conducere, categoria B, minim 2 ani vechime
- domiciliul în judeţele menţionate

Se oferă un pachet salarial atractiv şi motivant şi posibilităţi de dezvoltare a carierei într-o firmă de prestigiu.

CV-urile şi scrisorile de intenţie se primesc la **CP 467, OP 1, CLUJ** sau **CP 191, OP 63, BUCUREŞTI** până pe data de 07.06.2003.

(3401319)

MPC Managementul Parcului de Contoare

Consultanţă şi inginerie tehnologică în domeniul măsurării debitelor şi a energiei

COMUNICAT

privind citirea contoarelor de apă caldă menajeră şi încălzire

Onorata clientelă a SC ARTERM SA este anunţată pe această cale că citirea contoarelor de apă caldă şi energie termică se va face de către cititorii SC MPC ARAD SRL, societate de servicii creată pentru administrarea parcului de contoare, după următorul program:

În 27.05.2003: Consumatorii arondaţi punctelor termice: PT2/I; PT 23 (parţial),PT 4 zona II (partial), PT 6V, PT 2 Mic.+3 Mic.(partial),PT 2 zona 5(partial), PT 1V, PT UTA (partial), PT 2 PRIM (partial), PT 10 (parţial), PT 21 (parţial), PT 14 (partial), PT Pasaj (parţial), PT 8V, PT 2 M.C, PT 3V (partial), PT Maiakovschi, Agenti Economici.

În 28.05.2003: Consumatorii arondati punctelor termice: PT 2/II, PT 23 (continuare), PT 4 Zona II (continuare), PT 2 Mic.+3 Mic. (continuare), PT 2 zona V (continuare), PT 1 Gara, PT UTA (continuare), PT 2 Prim.(continuare), PT 1V, PT 10 (continuare), PT 14 (continuare), PT 19 (partial), PT 18 (parţial),PT 3 Udrea, PT 21 (continuare),PT Pasaj (continuare), PT 3V(continuare), PT 32, PT S.Balint (partial), Agenti Economici.

În 29.05.2003: Consumatorii arondati punctelor termice: PT Lic.Industrial (partial), PT 2V (partial) PT O.Terezia (partial), PT 19 (continuare), PT 5 (parţial), PT 1 Micalaca (partial), PT 32, PT18 (continuare), PT 4 (parţial) ,PT Teatru (parţial), PT 7 (parţial), PT 4C, PT 5 zona III (partial), PT 1 zona 5 (parţial), PT 2 MIC+ 3 MIC (continuare), PT 6, PT S.Balint (continuare), PT 15 (partial), Agenti Economici.

În 30.05.2003: Consumatorii arondati punctelor termice: PT 1 Micalaca (continuare), PT Lic.Industrual (continuare), PT 2V (continuare), PT 1 A.M., PT 9 Matern, PT 5 (continuare),PT 18 (continuare), PT 32, PT Teatru (continuare), PT 6 Vanatori, PT O.Terezia (continuare), PT 5 zona III (continuare), PT 8, PT 4 (continuare), PT 1 zona V (continuare), PT Aradul Nou, PT Paroseni, PT 15 (continuare), PT 7 (continuare), Agenţi Economici.

Cititorii vor purta legitimatii având sigla SC MPC ARAD SRL.

Reamintim pe această cale celor interesaţi, că acţiunea de răscumpărare a contoarelor începută în data de 1 Martie 2003 se derulează conform programului anunţat.

Pentru depunerea dosarelor de răscumpărare vă stăm la dispoziţie la sediul nostru din str. Ştefan Augustin Doinaş nr.32, între orele: 8:00 - 16:00.

(3401350)

MATRIMONIALE

Agenția „ROMANA", intermediază CĂSĂTORII între ROMÂNCE și BĂRBAȚI GERMANI. Telefon 255776. (9909)

VÂNZĂRI APARTAMENTE O CAMERA

Vând garsonieră, zona Agroalimentară, bloc Z15, preț 7.000, negociabil. Telefon 243647. (9907)

Vând apartament 1 cameră, confort I, îmbunătățit, cu gresie, faianță, contorizat, zona Vlaicu, bloc B21, preț 15.500 Euro. Telefon 271289, 272182.

Vând urgent garsonieră, confort II, Vlaicu, etaj II. Telefon 242712. (9820)

Vând garsonieră, confort I, parter, Micalaca, bloc 241. Telefon 0740.907.366. (8966)

Vând apartament o cameră, decomandat, parchet, faianță, gresie, zonă centrală, 10.000 Euro. Telefon 0766.722.173. (9993)

Vând apartament 1 cameră, central. Telefon 338456, după ora 18. (10012)

VÂNZĂRI APARTAMENTE DOUA CAMERE

Vând urgent apartament 2 camere, etaj II, garaj, boxe, subsol, îmbunătățit, Micălaca 300 (lângă Facultatea de Inginerie Tehnologică) sau SCHIMB CU SIMILAR TIMIȘOARA, 21.500 Euro. Telefon 0788.633.466, 368835, orele 17-20. (10073)

Vând apartament 2 camere la casă, central, convenabil. Telefon 284616.

Vând apartament 2 camere, parter, Miorița, bun privatizare, 14.700 Euro. Telefon 0257/265541. (9663)

Vând urgent apartament 2 camere, ne(mobilat), semidecomandat, îmbunătățit, contorizat + boxă, zona Tic-Tac, bloc A53, etaj I, scara A, ap. 6, 13.500 Eu, negociabil. Telefon 0257-275655, 0724.502.675. (9747)

Vând apartament 2 camere, Calea Romanilor, 16.000 Euro, etaj 4/4. Telefon 282744. (9833)

Vând apartament cu 2 camere, renovat, contorizat, balcon, Podgoria. Telefon 284521 sau 0744.150.688. (9764)

Vând apartament 2 camere, etaj I, zona 300, pivniță, garaj. Telefon 262076. (9453)

Vând apartament 2 camere, 76 mp, urgent. Telefon 0723.346.757; 368127; 0744.380.696. (9899)

Vând apartament 2 camere, confort I, Aradul Nou, etaj II, sau schimb cu apartament confort II, pe Calea Romanilor. Telefon 288473. (9675)

Vând apartament 2 camere, decomandate, în Piața Spitalului. Telefon 233698. (10013)

Vând sau schimb cu casă plus diferență, apartament 2 camere, îmbunătățit, în Vlaicu, bloc X32, scara B. ap. 3, parter, preț avantajos. Telefon 0257 - 212592, 0721.984.846. (10071)

Vând apartament 2 camere, pe Bd. Revoluției, Legea 112. Telefon 284752. (10077)

Vând apartament 2 camere, parter, contorizat, bun pentru privatizare, zona 500. Telefon 232308. (7282789)

VÂNZĂRI APARTAMENTE TREI CAMERE

Vând apartament ultracentral, 3 camere, etaj IV, str. Meșianu. Telefon 285085. (9677)

Vând apartament 3 camere, Micălaca, preț 16.500 Eu. Telefon 368311. (9570)

Vând apartament spațios, ultracentral (Palatul Cenad), toate dotările, inclusiv încălzire proprie, pretabil locuință, birou, cabinet, sedii firmă. Telefon 0257/257130; 0722.663.275.

Vând apartament 3 camere, ultracentral, etaj I (vis-a-vis de Tribunal), bun pentru locuit sau firmă. Telefon 256082. (9797)

Vând apartament 3 camere, decomandate, zona 700. Telefon 219234, 0722.562.024. (9628)

Vând apartament 3 camere, etaj II, central, Grădiște, toate utilitățile. Telefon 218130; 230383. (9718)

Vând apartament 3 camere, renovat, tip Samantha, 34.000 Euro; cu garaj 36.000 Euro. Telefon 250202 sau 0722.344.785. (9815)

Vând apartament 3 camere, decomandat, Micălaca, proaspăt renovat, nelocuit, merită văzut. Telefon 262029; 0723.089.013. (9706)

Vând apartament Samantha, 3 camere, etaj II/I, 29.000 Euro. Telefon 232559. (9607)

Vând apartament 3 camere, central, bun pentru privatizare. Telefon 0257-253892. (9955)

Vând apartament 3 camere, decomandat, contorizat, lângă BILLA. Telefon 259952 sau 0766.312.259. (9837)

Vând apartament ultracentral, 3 camere, bucătărie, baie. Informații telefon 282365, orele 7-10 și 18-21. (9668)

Vând apartament 3 camere, etaj I, îmbunătățit, zona Aradul-Nou. Telefon 288461; 0744.435.955. (9994)

Vând în casă, apartament + dependințe, ultracentral. Telefon 284024. (10010)

Vând apartament 3 camere, Confecții, după ora 19. Telefon 254566. (10019)

Vând apartament 3 camere, zona 300, lângă Maranata, termopan, termotecă, recent amenajat și mobilat, preț la vedere. Telefon 0745.668.197, 262320. (10027)

Vând urgent apartament 3 camere, UTA, Z25, etaj 1, decomandat, îmbunătățiri, 2 WC, pivniță, 22.800 Euro. Telefon 0723.523.389; 271202. (7282790)

VÂNZĂRI APARTAMENTE PATRU CAMERE

Vând apartament 4 camere, central 1/1, cu garaj, boxe, 29.000 Euro. Telefon 217224; 267877. (8485)

Vând apartament 4 camere, mobilat, utilat, contorizat. Telefon 0257/272678. (9671)

Vând apartament 4 camere, garaj, îmbunătățit, etaj III, Alfa. Telefon 0722.731.415. (9894)

Vând apartament 4 camere, Micălaca, renovat, contorizat, 2 băi, balcon. Telefon 284521 sau 0744.150.688. (9764)

Vând apartament 4 camere, 2 băi, finisat recent, contorizat. Telefon 288526. (9924)

Vând apartament 4 camere, confort II, central, decomandat, etaj 4/4 sau schimb cu 2 camere, confort II + diferență, preț 14.500 Euro, negociabil. Telefon 0724.148.709; 0744.492.204, Aleea Agnita, bloc I, scara B, ap. 20. (9975)

Vând apartament 4 camere, 113 mp, zona Billa, gresie, faianță, încălzire proprie, imediat ocupabil. Telefon 0788.400.223, 0745.766.998. (9956)

Vând apartament 5 camere, bloc 128, aranjat modern, preț negociabil la vedere. Telefon 0723.375.552. (10022)

VÂNZĂRI CASE

Vând casă, vis-a-vis Strand Gai, 2 intrări, tot confortul, piscină, saună, agrement, curte, posibil privatizare, preț foarte mic. Telefon 284000, 0788.352.770. (9724)

Vând casă cu teren construcție, cartierul Funcționarilor. Telefon 232516. (9797)

Vând casă, localitatea VLADIMIRESCU, toate utilitățile (încălzire centrală gaz, apă curentă, cablu, telefon), grădină, teren extravilan. Telefon 0257/257130; 0722. 663.275.

Vând casă (schimb + diferență) Nădab nr. 483. Telefon 0745.241.271. (10118)

Vând casă tip vilă, 5 camere, apă rețea, suprafață 3.000 mp, central, Socodor 8. Telefon 218130; 230383. (9718)

Vând convenabil casă, în faza de finisare, cu grădină mare, în Păuliș nr. 223. Telefon 536388, 0744.633.584. (8869)

Vând VILĂ DEOSEBITĂ, complet utilată ultramodern, în MUREȘEL, Aradul Nou, 300.000 Eu. Telefon 0722.381.749. (9088)

Vând casă de vacanță renovată, în Săvârșin, pe Valea Troaș, 4.000 mp, preț 11.000 USD. Telefon 0740.069.907. (9598)

Vând casă cărămidă, 3 camere, anexă, grădină mare, Chișineu Criș, str. Brândușei nr. 42. Telefon 0723.506.155, 0257-520589. (9615)

Vând casă în Radna, la DN7, excelent pentru locuit și privatizare și teren în Lipova, Timișorii 111. Telefon 563027. (9534)

Vând ieftin, la Trei Insule, casă nouă, parter, etaj. Telefon 0740.685.886. (9691)

Vând casă în Nădlac, vizibilă în 22-27. Telefon 474456, 272691. (7282762)

Vând casă Chișineu-Criș, str. Ghioceilor nr. 14: (6449862)

Vând casă deosebită, 4 camere, terasă închisă termopan, tot exteriorul termopan, baie cu cabină duș, jacuzzi, bucătărie mobilată occidental, gresie, faianță, grădină mare, garaj, clădire separată cu 4 încăperi, totul cărămidă, Aradul Nou, str. A.M. Guttenbrunn nr. 77, preț 78.000 Euro, negociabil. Merită văzută! Telefon 278181; 0723.636.572. (9850)

Vând casă, central, cu spațiu comercial amenajat. Telefon 349592, seara. (9817)

Vând casă 3 camere, Bodrogul Vechi + anexe, 6.000 Euro. Telefon 0745.406.268. (9889)

Vând casă cu grădină în comuna CENAD, nr. 227, județul Timiș. Informații la numărul 171. Telefon 0257 - 250709, 0745.940.067.

Vând casă mare în Sântana, utilități, posibilitate privatizare. Telefon 0788.316.000; 0723. 229.931; 0259-268076. (9022)

Vând casă 4 camere, grădină mare, lângă Arad, posibil casă de vacanță, 5.800 Eu. Telefon 0742.977.208. (9737)

Vând (închiriez) construcție nouă, cu etaj, 600 mp, central, ideal privatizare. Telefon 0740.212.750. (9771)

Vând apartament la casă, 4 camere, 2 băi, bucătărie, totul front stradal, încălzire gaz proprie, ne(mobilat), îmbunătățiri deosebite, posibilități birouri cu intrare din stradă, curte comună, garaj, cumpărat cu Legea 112, zonă centrală (str. Afinelor). Telefon 250308, 0722.692.973. (8675)

Vând casă, construcție nouă, neterminată, teren aferent 1.100 mp, zonă centrală, utilități multiple, preț atractiv. Telefon 0745.222.148. (p)

Vând casă cu etaj, nouă, central, grădină 650 mp. Telefon 0744.775.108. (8737)

Vând casă nouă, mansardată, 250 mp, locuibilă, în stare de finisare, Pârneava, str. Grivitei, nr. 155, grădină 1.080 mp. Telefon 277823, 0721.464.745. (8737)

Vând casă nouă cu etaj, 10 camere, tot confortul, 60.000 Euro, Arad. Telefon 274767. (8679)

Vând casă mare din cărămidă, curte și grădină + 1 ha pământ în Neudorf. Telefon 0744.127.307. (8489)

Vând casă mare + una mică, aceeași curte, încălzire centrală, apă, confort, mobilat/nemobilat, Mocrea sau schimb cu apartament Arad. Telefon 230344.

Vând casă, zona Gai, 4 camere, bucătărie, baie, apă de la rețea, anexe, seră, str. Anton Pann nr. 9. Telefon 274057. (9674)

Vând casă în GAI, centură, zona BAT, 900 mp, mobilă și obiecte uz casnic. Telefon 260110; 0723.602.905. (9692)

Vând urgent, ieftin, casă mare Arad, necesită reparații. Telefon 0256/161608, 198375. (9200)

Vând casă, clădire foarte mare, privatizare, piața Pâncota. Telefon 466412. (7635)

Vând casă mare în Chișineu Criș, str. Mărășești nr. 38. Telefon 520394. (6449864)

Vând casă 6 camere + dependințe, teren 2.300 mp, central Curtici. Telefon 252030. (9929)

Vând casă încălzire centrală pe gaz, toate utilitățile. Telefon 0744.552.251. (9913)

Vând casă în comuna Vladimirescu, str. Bisericii nr. 10. Informații telefon 0744.624.131. (9903)

Vând casă 1.500 mp, Aradul Nou, Molidului 15. Telefon 0257-264070. (9790)

Vând vilă 2 apartamente și 2 spații comerciale, Pârneava, Căp. Ignat: Telefon 234335. (9829)

Vând casă modern renovată în Curtici, 4 camere, bucătărie, baie, cămară, 2 holuri, terasă, anexe, garaj, grădină, total 1.200 mp, cablu, telefon, posibilitate gaz, zonă bună. Informații la telefon 0745.631.135 sau 465515. (9824)

Vând casă 3 camere + dependințe +1 ha grădină în spate însămânțat cu porumb și verdețuri + două surse de apă în curte + telefon fix, casa este din bolțari și văiugă, este în stare foarte bună și se află aproape de gară și de locurile de pescuit în Tămașda (circa 60 km de Arad), preț informativ 5.500 Euro. Informații 0744.797.086 sau 262590, seara. (9682)

Vând casă în Ineu, cu grădină și vie. Telefon 0740.609.040. (9779)

Vând (sau schimb) casă, central, 3 camere, tot confortul. Doresc casă similar, cu grădină. Telefon 282146; 0723.331.292. (9753)

Vând cabană cu 300 mp de grădină, la Insula Mureș, 4.500 Euro, negociabil. Telefon 218477. (9973)

Vând casă în Pecica, preț 6.000 Euro. Telefon 246493. (7282785)

Vând casă mare, anexe aferente, toate utilitățile, în Curtici, teren aferent 2.000 mp, front comun cu ștrandul termal 200 m. Telefon 0724.210.171, 464941, seara. (9988)

Vând casă, localitatea Voivodeni. Telefon 272662. (9969)

Vând căsuță de vacanță, sat Julița, teren 3.000 mp, zonă liniștită. Telefon 252355 sau 0722.488.032. (9997)

Vând, schimb casă cu grădină, în Zădăreni, cu casă cu o grădină în Arad, urgent, 17.000 Euro. Telefon 0257 - 270201. (10005)

Vând în Șeitin casă plus anexe, preț negociabil. Informații telefon 415204.

Vând casă, 4 camere, în Vladimirescu, 27.000 Euro. Telefon 514732. (10021)

Vând casă, trei camere, tot confortul, zona Pârneava. Telefon 253270. (10034)

Vând (schimb) casă mare în Vărșand, preț negociabil. Telefon 214267. (10046)

Vând casă Sânicolau Mic, str. Vântului, nr. 18. Telefon 0721.374.153. (10061)

Vând casă mare, str. Stânjenel, nr. 7, negociabil. Telefon 261986. (10075)

Vând casă, str. Florilor (zona Piața Veche), cu etaj, 12 camere, în stare de degradare, preț 35.000 Euro, negociabil. Telefon 0744.809.517. (7282793)

Vând casă, cartier Grădiște, Rahovei 14. Telefon 349127; 233513. (10103)

VÂNZĂRI SPAȚII

Vând BAR MOBILAT și DOTAT cu toate utilitățile, pe Calea Timișoarei. Telefon 0722.859.720.

Vând sau închiriez SPAȚIU COMERCIAL, CHIȘINEU CRIȘ, ultracentral, 600 mp. Telefon 0788.318.580. (10104)

Vând sau închiriez SPAȚIU COMERCIAL, 300 mp, P-ța Soarelui. Telefon 0788.318.580. (10104)

Vând SPAȚIU COMERCIAL, P-ța Miorița. Telefon 0788.318.580. (10104)

Vând SPAȚIU COMERCIAL, zona Fortuna, 38 mp. Telefon 0744.645.923. (9425)

Vând (închiriez) SPAȚIU, 30 mp, cu 20 mp pivniță, renovat. Telefon 0257-232948, 0724.695.842. (9746)

Vând SPAȚIU COMERCIAL, zonă centrală. Telefon 0744.552.251. (9913)

Vând (închiriez) SPAȚIU COMERCIAL, central, 130 mp. Telefon 0722.344.810. (9983)

Vând MODUL (GHERETĂ) din termopan dimensiuni 5,5x2,5x2,5 m. Telefon 0722.275.563. (10026)

Vând SPAȚIU COMERCIAL, 145 mp sau 80 mp, amenajat, FELNAC. Telefon 411117, 0722.595.903. (10052)

Vând SPAȚIU COMERCIAL, bar în funcționare, sau variante. Telefon 0745.255.820. (10070)

VÂNZĂRI TERENURI

Vând loc de casă, 4.000 mp, la șosea asfaltată, zonă centrală Socodor. Telefon 218130; 230383. (9718)

Vând 5.500 mp teren intravilan, apropiere Casarom. Telefon 0722.355.963. (9291)

Doar 5 Euro/mp 22.000 mp parcelabil, Sere - Grădiște. Telefon 235171, 0745.365.755. (9592)

Vând 3 ha teren la centura orașului. Telefon 0740.826.371. (9704)

Vând teren arabil 3,5 ha, lângă Sederhat. Telefon 469031. (7282771)

Vând teren 1.000 mp, în Cruceni, apă, curent trifazic, cabană din lemn și îngrădit, preț negocibail 8.000 Euro. Telefon 285803, 0740.088.140. (9612)

Vând parcelă de 37,4 ha teren agricol (pășune) în Belotinț, preț negociabil. Informații telefon 0723.747.302. (7282057)

Vând teren intravilan, Zimandul Nou. Informații, între orele 20-22, la telefon 231279, 0744.608.041.

Vând TEREN 2.000 mp intravilan, TURNU, cu proiect benzinărie. Telefon 0740.907.366. (8966)

Vând 3.000 mp pe DN 7, localitatea NĂDLAC, intravilan. Telefon 0740.907.366. (8966)

Vând 3 ha teren la șosea, spre ORADEA, cu CF, front stradal 100 m. Telefon 0740.907.366. (8966)

Vând grădină intravilan, în Lipova Băi. Telefon 0257-236218. (8715)

Vând teren cu deschidere mare la DN7, lângă Hanul de la Răscruce, preț negociabil. Telefon 0722.587.641. (9355)

Vând 5 ha teren agricol în Aradul Nou. Telefon 0722.141.584. (9855)

Vând 3 locuri de casă, unul lângă celălalt. Telefon 0745.832.335. (9925)

Vând teren intravilan 1.000 mp, zona Aradul-Nou, central. Telefon 288461; 0744.435.955. (9994)

Vând teren agricol calitatea I la „Scânteia" - Șimand, lot compact, 110 ha. Telefon 0743.025.830. (10039)

Vând loc de casă 1.200 mp, str. Hatman Arbore nr. 17, utilități, 12.000 Euro. Telefon 0723.273.746. (10058)

Vând teren pentru construcții, suprafață 950 mp, str. Pionierilor nr. 32 (Alfa), cu proiect pentru casă + hale producție, apă, curent. Informații telefon 0744.918.256; 0740.091.727. (10108)

VÂNZĂRI AUTO

Vând Dacia 1310, 2000, injecție, stare foarte bună, 23.000 km, 3.000 Euro. Telefon 231980. (9678)

Vând foarte urgent Dacia 1310, an fabricație 1986, motor original, kilometri puțini, stare foarte bună. Telefon 263002, 234995. (10102)

Vând combină universală Fortschritt E512, an fabricație 1987, preț 200.000.000 lei. Telefon 0721.647.914; 0740.234.432.

Vând 2 Ford Sierra, 1986, înmatriculat 1992 cu vamă, pentru recarosare, VW Santana, Opel Ascona C (sau piese). Telefon 218909; 095.928. (9728)

Vând combină John Deere treierat grâu, telefon 474528, orele 8-16, tronic. (9406)

Vând Dacia, fabricație 1994, stare impecabilă, 1.550 Eu. Telefon 0723.918.883, 0740.855.255. (9432)

Vând/ schimb BMW 318 cu Dacie + diferență, 3.100 Euro. Telefon 0723.918.883. (9657)

Vând Dacia Break, alb Nova, an 1998, preț 1.950 Euro. Telefon 235742; 0745.409.103. (9717)

Vând Opel Commodore. Închiriez garaj cărămidă, ultracentral. Telefon 0257-232948. (9746)

Vând Dacia 1310, 1996, unic proprietar, 1.650 Eu, negociabil. Telefon 277321, 0724.257.818. (9776)

Vând Dacia 1310, 1994, unic proprietar, 1.550 Eu, negociabil. Telefon 277321, 0724.257.818. (9776)

Vând microbus Ford-Transit, 8+1 locuri. Telefon 0722.275.563. (9796)

Vând Peugeot 306, 1,8i, an 1996, înmatriculat România 2002, servo, ABS, airbag, RC Clarion, trapă, închidere centralizată geamuri, uși, sistem antifurt, 5.300 Euro, negociabil. Telefon 0723.870.245. (9795)

Vând Dacia Papuc, 1997, CIV, numere noi, VT, asigurare, motor nou, 1.600 Euro, negociabil. Telefon 0723.045.296. (9822)

Vând Dacia 1310, 1990, negociabil, la fața locului. Telefon 232983. (9722)

Vând Dacia Nova 1998, cu instalație gaz, nouă, garanție încă un an. Telefon 0721.153.416; 0745.770.005. (7282767)

Vând Dacia Supernova, climă, albastru metalizat, genți aluminiu, 36.000 km, an 2001, preț 4.500, negociabil. Telefon 0257 - 276404, 0745.139.427. (9863)

Vând camion Robur Lo cu tracțiune integrală. Informații telefon 261591. (9892)

Ocazie! Vând autoutilitară Opel 1,7 Diesel, an 1990. Telefon 234563. (9910)

Vând Ford Sierra 1991, Combi Diesel; Dacia Nova 2000. Telefon 218317, 0745.646.497. (7282772)

Vând piese schimb tractoare U 650, IFA. Telefon 0257 - 217111 sau 0744.486.117. (9876)

Vând ARO camionetă, 320, 4x4, preț negociabil 3.800 Eu. Telefon 276375, 0744.555.213. (9612)

(Continuare în pagina 16)

(Urmare din pagina 15)

Vând Renault 25 Turbo DX. Telefon 273350. (9652)

Vând VW Golf II, Ford Tranzit, caroserie Opel Kadett, neînmatriculate. Telefon 0723.765.726. (9823)

Vând tractor U650, remorcă 7 t, remorcă monoax. Telefon 0744.127.307. (8489)

Vând Saviem basculant, în stare bună de funcționare. Telefon 0724.516.974. (9479)

Vând Raba Izotermă, Saviem basculant, rulotă Felicia, amenajat comerț. Informații telefon 413222. (9576)

Vând cultivatoare, pe 6 și pe 4 rânduri. Cermei 309, telefon 328117. (9951)

Vând combină Forschith, masa de 6 m pentru grâu și porumb, stare excepțională. Informații telefon 0257/468281; 0745.245.350, vizibil la Pecica nr. 1310. (9937)

Vând tractor U650 și remorcă, moară cereale. Telefon 275074 - seara, 241456. (6163546)

ASIGURĂRI AUTO (RCA) la domiciliu, fără comision, AGENT AUTORIZAT. Telefon 0722.645.126. (9768)

Vând Dacia Breck, an 1997, stare excepțională, preț 2.150 Euro. Telefon 0721.895.623. (9970)

Vând Opel Astra F 1,7TD, an 1995, Breck, dublu airbag, servo, închidere centralizată, genți aluminiu, trapă, 5.990 Euro, negociabil. Telefon 0744.568.827. (9964)

Vând Passat 1,6 D și W Bus 8+1 locuri. Telefon 0723.602. 915. (7282618)

Vând Dacia Papuc Diesel, nouă, neînmatriculat. Telefon 0745.416.089. (2614045)

Vând Renault 21, 1989, benzină, înmatriculat non-profit, 1.700 Euro. Telefon 0724.523. 949. (10037)

Vând tractor A220 CP, plug 6 capuri, disc 4 m 11.000 Euro, combine Claas masa 3 m, 2 bucăți - 2.600 Euro/bucata; tractoare U 650 M, 4 bucăți cu pluguri - 3.000 Euro/bucata, toate stare bună și negociabil. Telefon 0723.403.657. (10043)

Vând Dacia 1310, an 1987, 1.000 Euro, negociabil. Telefon 0724.946.384. (10048)

Vând motocultor cu toate accesoriile lățime 1,2 m. Telefon 461013, orele 15-20. (10067)

Vând Dacia Breck, an 1992, 1.400 Euro, negociabil. Telefon 0740.217.871. (10114)

Vând Dacia, 1994, VT 2005, motor RK, stare foarte bună, preț 1.350 Euro. Telefon 275390. (7282792)

Vând Papuc Diesel, nou, 4x4, cu acoperiș, 5.600 Euro. Telefon 0744.154.137. (10116)

Vând Mobra Hoinar, bună și motor rezervă nou. Sebiș - 0257/310188; Arad - 0257/ 240603; 0722.470.532. (10117)

VÂNZĂRI ELECTRO

Vând COMBINĂ FRIGORIFICĂ, MAȘINĂ AUTOMATĂ SPĂLAT, CONGELATOR, TV COLOR, foarte ieftin. Telefon 275277. (9914)

Vând ieftin TELEVIZOARE COLOR, MAȘINI SPĂLAT AUTOMATE, LĂZI și COMBINE frigorifice. Ofer GARANȚIE și POSTGARANȚIE. Telefon 274600. (8152)

Vindem CASE MARCAT FISCALE, CÂNTARE ELECTRONICE și CONSUMABILE. Telefon 272727. (8731)

Vindem CASE MARCAT FISCALE, CONSUMABILE, CÂNTARE ELECTRONICE. Telefon 211211, 281188. (c.)

Vând cameră video digitală, nouă, Germania, cu prelucrare imagini pe calculator, 6.500.000 lei. Telefon 0722.698.812. (9795)

Vând aparat înghețată Capriggiani, stradal. Telefon 514916, 0722.376.339. (9495)

Vând TV COLOR, MAȘINI DE SPĂLAT AUTOMATE, COMBINE FRIGORIFICE cu garanție, plata în 2 rate. Telefon 251392. (9794)

Vând frigider în stare bună, preț 2.000.000 lei. Telefon 289042. (9842, 44)

Vând două aragaze electrice folosite, cu 4 ochiuri. Telefon 261591. (9892)

Vând PII, 500 MHz, 128 SDRAM, 1,58 HD, monitor digital 15", 220 Eu. Telefon 272180, seara. (9758)

Vând ieftin TELEVIZOARE COLOR, diferite diagonale, cu garanție. Telefon 338090. (9852)

Vând frigider Zill și răcitor. Telefon 0745.777.863. (9919)

Vând calculator Pentium 4, performant, 450 Euro, negociabil. Telefon 254461. (9816)

Vând CÂNTAR electronic, CONGELATOR vertical, VITRINE frig, AGREGATE frig, cântar semiautomat. Telefon 0723.253.651. (8651)

Vând Nokia 3310 stare bună 9 luni vechime fabricat în 2002, cumpărat din magatin, preț 2.800.000 lei negociabil. Telefon 285112 - orele 11-13 și 17-22; 0745.549.743.

Vând TV ecran plat, pip, sistem home cinema, cameră minodv, mp3 de mașină. Telefon 210282, 0744.577.944. (10032)

Vând TV COLOR, MAȘINI SPĂLAT AUTOMATE, FRIGORIFICE, garanție. Telefon 233511. (10105)

VÂNZĂRI DIVERSE

Vând CUIE, SÂRMĂ NEAGRĂ și ZINCATĂ, PLASĂ RABITZ, str. VRABIEI 4. Telefon 289997. (8382)

Vând geamuri 2, 4 canate cu rolete, uși și calorifere fontă. Telefon 214448. (6364663)

Vând ȚIGLĂ fabricată SIGHIȘOARA, 10.500 lei/buc; PRAF, MOZAIC, DEȘEURI, MARMORĂ, BOLȚARI de CĂRĂMIDĂ, transport GRATUIT. Informații MÂSCA 33. Telefon 531498; 0740.663.875. (9526)

Vând BAZIN ÎNOT diametrul 4,5/0,90, 300 $. Telefon 285269. (9271)

Vând FIER BETON - 14.000 lei/ kg; ELECTROZI SUDURĂ - 50.000 lei/ kg; CUIE - 19.000 lei/ kg, str. Independenței nr. 7 (Bujac). Telefon 273785, 0745.320.938. (p)

Vând GARAJ ULTRACENTRAL, cu extras CF. Telefon 0744.784.443. (9633)

Vând BOLȚARI, calitatea I, 14 modele, prețuri negociabile. Telefon 0745.634.885, 0744.971.051. (9030, 10076)

Vând COLȚARE, CANAPELE, FOTOLII. Telefon 286069. (9452)

Vând NISIP, BALAST, la domiciliul clientului. Telefon 257769. (9426)

Vând TERMOTECI, BOILERE, CONVECTOARE (pe gaz), pompe de recirculare. Garanție. Telefon 0740.249. 544. (9636)

PUI DE ȘIRIA! Vindem populației, în limita stocului, la ferma PRODAGRO CETATE din Șiria, PUI VII de circa 350 g, astăzi, 23 mai 2003, sâmbătă, 24 mai 2003. (9679)

Vând MOBILIER BIJUTERIE sau FARMACIE. Telefon 0721. 379.673 sau 219772. (9711)

Vând (schimb cu cereale) 25 purcei rasă carne. Telefon 287230. (9697)

Vând FERMĂ ANIMALE - ARAD. Telefon 0722.344.785 sau 0257/250202. (9815)

Vând cort Iglu, import Germania, nou, folie dublă aluminizată, hol, 3-4 persoane - 2.700.000 lei, negociabil; sac de dormit - 15°C, tip Sarcofag - 1.500.000 lei, negociabil. Telefon 0722.698.812; 0723.870. 245. (9795)

Vindem PUI CARNE, vârste diferite (înscrieri pui de o zi), în fiecare sâmbătă, la Ferma din NĂDLAC. Telefon 0745. 588.453, 473053. (8203)

Vând două GRAJDURI animale, MOARĂ de furaje funcționabilă, ȘOPRON cu banzic de debitat bușteni, funcționabil, ABATOR, curent electric, apă curentă, curte betonată, acces 50 m din drumul principal. Telefon 0740. 288.752.

Vând porc mare, 250 kg cu 22.000 lei/kg. Relații telefon 0745.406.268. (9889)

Vând ERBICIDE și FOLIARE, toate tipurile. Telefon 253973; 0723.727.470. (p)

Vând garaj autorizat cu acte în regulă, în zona Aurel Vlaicu, str. Aleea Ulise. Telefon 229908, 0745.119.777. (9905)

Vând LEMNE FOC, NISIP, BALAST, la domiciliu. Telefon 413222 fost 277027. (8368)

Vând BOLȚARI TERMOIZOLANȚI 300x250x200, 9.200 lei, mc 615.000. Telefon 0257 - 281491, 0722.381.750. (9077)

Vând PLASĂ GARD - 27.000 lei/kg; PLASĂ SUDATĂ și alte MATERIALE de CONSTRUCȚII, str. Conta 1. Telefon 273862. (9090)

Vând PARCHET FAG, pervazuri, palux, prețuri minime. Telefon 235271; 0744.555.338. (9106)

Vând pian scurt, vienez. Telefon 0744.127.307. (8489)

Vând femelă struț de 3 ani sau schimb cu mascul. Informații telefon 261734, după ora 16. (9655)

Vând LUCERNĂ pe picior. Telefon 278908. (9669)

Vând negociabil dulap combinat, diferite mese, scaune tapițate, canapele, bibliotecă, aragaz cu butelie, mobilă bucătărie. Telefon 256007, după-amiază. (9944)

Vând 2 sau 4 locuri veci, Pomenirea, centrale, amenajate complect, 6.000.000/ buc. Telefon 232342. (9939)

Vând 2 locuri veci, Eternitatea, centrale și amenajate complect, 12.000.000 lei. Telefon 232342. (9938)

Vând bicicletă Pegas, 3 roți. Telefon 244295. (9925)

Vând mobilă sufragerie „Camix". Telefon 0257/251722. (9917)

Vând corg iglu, nou, 4 persoane, 40 Euro. Telefon 244037; 0721.828.191. (9881)

Vând lucernă pe picior (necosită), de pe grădină, aproximativ 4.500 mp, cartier Grădiște. Telefon 230414. (9810)

Vând urgent mobilă, la preț convenabil. Informații telefon 349874; 0721.274.189. (9987)

Vând adidași originali firma Adidas aduși din Belgia, model 2001, preț 1.200.000 lei, negociabil. Telefon 285112, 0745.549.743, între orele 11-13 și 17-22.

Vând chiuvetă bucătărie din fontă, nouă, completă. Telefon 0723.165.374; 256396. (9992)

Vând actiuni Banca Tiriac. Telefon 233698. (10013)

Vând lucernă de picior 2,3 ha Calea Bodrogului, lângă Aeroport, preț avantajos. Telefon 284432. (10018)

De vânzare 2 corpuri mobilă sufragerie, mobilă dormitor, combină muzicală Aiwa (turn), bibelouri. Telefon 0745.909.573; 0257-259738, seara. (10028)

Vând mobilă de zi furnir, curbată, intarsie: dulap 3 uși, canapea cu bibliotecă, fotolii, măsuță. Telefon 219808. (10038)

Vând pui de casă peste 500 de grame. Telefon 261430. (10041)

Vând 2 tone porumb la Ineu, preț 5.000 lei/kg. Telefon 0740.172.327. (6449577)

Vând țevi aluminiu pentru irigat, a 6 m/bucata. Telefon 0745.968.284. Gurahonț, str. Gării, nr. 16. (7282619)

Vând MOBILIER COMERCIAL (rafturi, tejghele, mese birou), pomi ornamentali artificiali. Telefon 0723.253.651. (8651)

Vând rezervoare metalice 3.000 și 800 l. Telefon 211376. (10056)

Vând NISIP, BALAST la domiciliu. Telefon 214535. (10060)

Vând aparat de sudură monofazic, preț negociabil. Telefon 0257 - 271895. (10062)

Vând boi de calitate. Telefon 0724.889.453. (10072)

Vând vacă și viteă, Arad. Telefon 287148. (10082)

Vând sufragerie completă, stil Florentin, stare excepțională, preț informativ 4.300 Euro. Telefon 254500; 0721.235.004. (9356)

Vând aragaz, ușă stejar, covoare, mochete, amplificator, deck Akai, boxe, televizor 70 cm (TXT, telecomandă), prețuri negociabile. Zilnic, telefon 267303. (10087)

Vând femelă Rotweiler 2 ani, cu pedigree. Telefon 0740. 252.109; 285849; 0721.633. 780. (10098)

Vând BORHOT BERE, bun pentru bovine și porcine, 500 lei/kg. Informații telefon 0745.370.403. (10101)

Vând garaj, zona Vlaicu, Al. Hipocrat. Informații telefon 418003, după ora 18. (7282796)

Vând strung SN400, în stare foarte bună. Telefon 348530; 0744.433.081. (7282791)

CUMPĂRĂRI TERENURI, IMOBILIARE

Cumpăr apartament 2 camere, preferabil Vlaicu, etaj intermediar. Ofer maxim 8.000 Euro. Telefon 348193.

Cumpăr teren casă, preferabil zona Pârneava sau Alfa. Telefon 0722.731.415. (9894)

Cumpăr HALĂ INDUSTRIALĂ pentru producție CONSTRUCȚII METALICE, eventual cu utilaje, suprafață minimă 500 mp. Telefon/fax 0257-280190, orele 9-15. (9295)

Cumpăr subsol - demisol, aproximativ 100 mp, ultracentral, central. Telefon 0744. 248.269. (9726)

Cumpăr garsonieră, parter, ofer 140.000.000-150.000.000 lei. Telefon 219412; 0721.863. 639. (10096)

CUMPĂRĂRI AUTO

Cumpăr microbus Diesel, cu plata în rate. Telefon 0745.275. 056. (9605)

Cumpăr AUTOMACARA 12,5, 16 sau 18 tone, numai în stare de funcționare. Telefon 0744.523.701. (9090)

CUMPĂRĂRI ELECTRO

Cumpăr frigider 600.000 - 700.000, lăzi, congelatoare, combine frigorifice 1.200.000 - 1.500.000. Telefon 273965, 0721.838.968. (7282776)

CUMPĂRĂRI DIVERSE

Cumpăr butelie aragaz 300.000, mașină spălat Alba Lux 700.000 lei. Telefon 254461. (9816)

Cumpăr carburator motocicletă și pedală de pornire Jawa 350 cmc, tip 1961. Telefon 411125. (9656)

Cumpăr hidrometru funcționabil. Telefon 261430. (10041)

LOCURI DE MUNCĂ

Angajăm ZIDARI, ZUGRAVI, SUDORI, LĂCĂTUȘI. Telefon 0788.318.580. (10104)

NOU - firmă serioasă, angajează CONFECȚIONERE, salarii atrăgătoare. Telefon 210200; 0722.275.644. (9965)

Angajez BRUTAR COCĂTOR pe vatră. Telefon 348380, orele 17-20.

Angajăm OSPĂTARI și PIZZARI. Telefon 211994, orele 8-16. (9613)

Angajez ZIDARI, ZUGRAVI, FAIANȚORI, MUNCITORI NECALIFICAȚI. Telefon 234216; 0740.696.157. (9685)

Angajăm PERSOANĂ calificată pentru BIROU; MAȘINISTE experiență. Telefon 278754, 278313. (9698)

SIRCOM SÂNLEANI angajează pentru secția de confecții metalice: INGINER, SUDORI CO2, LĂCĂTUȘI MECANICI. Se asigură transportul. Telefon 381800; 0721.315.686. (9802)

SOCOM „PIELARUL" ARAD, angajează CONFECȚIONERE fețe încălțăminte calificate; MAȘINISTE la masă, la mașină de subțiat marginea pielii și ȘTANȚATORI în piele și căptușeală. Informații telefon 236116; 236290 sau la sediul societății din str. Ghiba Birta nr. 16, Biroul Personal. (9797)

SC DORILI STAR SRL, secția GALȘA angajează CONFECȚIONER cu experiență, salar 3.500.000, bonuri masă, transport gratuit. Telefon 531668, orele 9-13. (9849)

DRESS COMPANY angajează CONFECȚIONERI mașini de cusut. Telefon 289458, 213484. (9840)

PRODMODERN angajează MAȘINIȘTI CONFECȚII ÎNCĂLȚĂMINTE. Telefon 211252. (9839)

SC ARIES TEXTILE SRL ARAD, Calea Radnei nr. 187, angajează: PERSONAL pentru CĂLCAT, manual și automatizat; PERSONAL pentru AMBALAT. Experiență de cel puțin un an constituie un avantaj. Telefon 219811, 219820, 219822. (9838)

Angajăm VÂNZĂTOARE pentru ABC NON STOP. Telefon 276279; 0724.563.486. (9731)

FABRICĂ PUNGI POLIETILENĂ, angajează PERSONAL MUNCITOR pentru PRODUCȚIE, femei peste 30 ani și bărbați cu spirit de echipă, inițiativă, disponibilitate la program de trei schimburi. Nu este necesară experiența. CV și informații: SC POLY BAG ROMÂNIA SRL, Câmpul Liniștii nr. 1 (incinta România Combi), orele 15-17. (9578)

Angajez VÂNZĂTOR în magazin de vopsele, amenajări interioare, cunoștințe în domeniu, salar net 4.500.000. Telefon 0744.577.050. (9872)

DEMA ENTERPRISE angajează PERSONAL pentru STAȚIE RESAPAT ANVELOPE, bărbați, maxim 35 ani. Telefon 278790. (9928)

EURO STIL angajează MONTATORI MOBILĂ. Telefon 0257 - 270930. (9875)

FIRMĂ DE PUBLICITATE angajăm absolvenți liceu, școli profesionale, elevi sau studenți, pentru CAMPANIA PRIMĂVARĂ-VARĂ. Oferim salar 3.900.000, un bilet pe litoral. Telefon 218757; 0788.382.463. (9707)

SC „TEX SYLVANA COMPANY" angajează CONFECȚIONERE mașini simple, triplock, mașini speciale, CTC-istă. Se asigură salarii atractive, bonuri de masă, decontare abonamente transport. Informații telefon 0740.614.987 sau la sediul din Piața Romană, ap. 2-3 (etaj - fosta Farmacie Boul Roșu). (9646)

S.C. FEMINA FASHION VLADIMIRESCU angajează CONFECȚIONERE ÎMBRĂCĂMINTE. Telefon 0745.769.211, str. Gării nr. 59, VLADIMIRESCU. (9825)

RESTAURANTUL UBER angajează OSPĂTARE și AJUTORI DE BUCĂTAR. Telefon 289735. (9752)

Angajez VÂNZĂTOARE magazin alimentar. Informații telefon 0744.926.601. (9460)

Angajăm MERCHANDISER pentru promovare ARTICOLE SPORTIVE. Cerințe: experiență minim 1 an, aspect fizic plăcut. Telefon 0724.454.794. (9931)

STAȚIUNEA DE CERCETARE-DEZVOLTARE PENTRU BOVINE ARAD, Calea Bodrogului nr. 32 angajează ELECTRICIAN AUTO. Telefon 244767. (9800)

SOCIETATE CONFECȚII ÎNCĂLȚĂMINTE angajează MUNCITORI CALIFICAȚI pentru: croi, mașini cusut, subțiat. Telefon 229254. (9856)

MEDIC cu competență în MEDICINA DE ÎNTREPRINDERE COLABOREZ cu firme. Telefon 0723.573.087. (9653)

Magazinul NOBILIS din str. Eminescu nr. 26, Arad, angajează VÂNZĂTOARE. Telefon 214605, între orele 9 și 12. (9743)

UNI-K DESING SRL angajează MUNCITORI NECALIFICAȚI și CALIFICAȚI în ZUGRĂVELI, FAIANȚĂRI. Telefon 0744.629.469. (9968)

Angajăm VÂNZĂTOARE magazin alimentar, GAI. Telefon 274994; 0745.057.550. (9990)

SOCIETATE COMERCIALĂ angajează, pentru punct de lucru în VLADIMIRESCU, PAZNICI. Telefon 276130, orele 8-15. (9989)

SOCIETATE COMERCIALĂ angajează, cu carte de muncă, OPERATOARE CALCULATOR. CV-urile se vor trimite la adresa: sparo@artelecom.net până la 26 mai 2003. (f., 3401338)

„MAXIM SUPERMARKET" angajează VÂNZĂTOARE, zilnic, la sediul firmei, Iuliu Maniu - 122. (9960)

SC PRODPAN SRL ARAD, angajează VÂNZĂTOARE, GESTIONARE pentru zona Podgoria, B-dul Revoluției și Ghereta Autogară. Relații la telefon 0788.314.495 (7282786)

SC angajează BRUTARI-PATISERI și personal pentru calificare în domeniu. Telefon 289162. (7282784)

(Continuare în pagina 17)

(Urmare din pagina 16)

SC DRAGON STAR IMPEX SRL angajează AGENȚI PAZĂ, aspect fizic plăcut. Informații telefon 270875. (9991)

Firmă importatoare PIESE AUTO, angajează VÂNZĂTOR-DISTRIBUITOR piese auto. Telefon 0257 - 218888, 0744.636.096. (10011)

SC NIKAO PROD angajează urgent MAȘINISTE ÎNCĂLȚĂMINTE, salarizare bună. Telefon 0744.509.380. (10014)

Angajăm TÂMPLARI cu experiență, salarizare deosebită și MUNCITORI NECALIFICAȚI. Telefon 214633 sau 254457. (10023)

AMIDOCO angajează ZUGRAVI, ZIDARI, FAIANȚORI. Telefon 0722.636.467. (10035)

Magazin autoservire angajează VÂNZĂTOARE. Telefon 281349. (10036)

Caut FEMEI și BĂRBAȚI muncă în ISRAEL, contract minim un an. Telefon 211400. (10047)

Firmă privată angajează de urgență CONTABIL. Condiții: vârsta maximă 35 ani, vechime minim 5 ani. Salariu foarte bun. Telefon 0744.553.143. (10055)

LUKAS CONSTRUCT angajează ZIDARI, ZUGRAVI cu experiență. Telefon 0723.273.746; 233695. (10058)

Angajez ȘOFER PROFESIONIST, cunoștințe mecanică și sudură și TĂIETOR AUTOGEN pentru fier vechi. Telefon 0742.997.743. (10054)

SC POWER angajează CONFECȚIONERE KETT. Informații telefon 0740.880.723. (10053)

Angajez: ZIDARI, ZUGRAVI, IZOLATORI, INSTALATORI, ELECTRICIAN, NECALIFICAȚI. Retribuție bună. Telefon 0744.844.356. (10058)

Grup de firme româno-italian, angajează LUCRĂTORI în domeniul CONFECȚII, ÎNCĂLȚĂMINTE (croitori, cusători, mașini de subțiat). Relații la sediul firmelor, Calea Aurel Vlaicu, nr. 274-276 incinta INDAGRARA, intrarea spre Abatorul Nou. Telefon 229884. (10064)

Angajez SPĂLĂTORI AUTO, experiență. Micălaca, Calea Radnei, nr. 236. Telefon 279058. (10066)

Angajez VÂNZĂTOARE Piața Mihai Viteazul, salar bun, plus carte muncă. Telefon 218745, seara. (10068)

Firmă de încălțăminte angajează CROITORI cu experiență pentru piele și căptușeală. Telefon 254233. (10073)

Angajez AJUTOR BUCĂTAR și FEMEIE SERVICIU. Telefon 0722.337.938. (10080)

SOCIETATE COMERCIALĂ angajează BARMANĂ - OSPĂTARĂ. Informații telefon 212588. (10084)

Angajez VÂNZĂTOARE pentru magazin ABC. Telefon 0744.607.086. (10091)

SOCIETATE COMERCIALĂ angajează ȘOFER cu experiență pentru DISTRIBUȚIE ORAȘ. Informații telefon 0722.998.430. (10097)

Societate comercială angajează COORDONATOR HALĂ TÂMPLĂRIE (inginer, subinginer, maistru), ȘEF ECHIPĂ BINALE, BINALIȘTI. Telefon 0723.612.048. (10107)

S.C. angajăm OSPĂTARI-BARMANI cu carte de muncă. Telefon 0723.674.822. (7282795)

FABRICĂ DE ÎNCĂLȚĂMINTE, angajează CROITORI calificați în piele și MAȘINIST ȘTAIF. Telefon 0257/271991. (7282794)

PRESTĂRI SERVICII

Reparații FRIGIDERE, CONGELATOARE la domiciliul clientului. Garanție un an. Telefon 243765, 0744.867.352.

RENOVĂRI APARTAMENTE: zugrăveli, gletuieli, tencuieli, faianțări, montat contoare, parchet laminat, INSTALAȚII SANITARE. Telefon 240494, 0723.061.715; 0724.446.997. (10053)

SILDOR PROD. Reparații montaj, FRIGORIFICE și AER CONDIȚIONAT. Vânzări VITRINE, RAFTURI și CAMERE FRIGORIFICE, NOI. Telefon 0257-349121, 0257-270622. (c. 32)

IZOREX execută LUCRĂRI HIDROIZOLAȚII. Garanție 10 ani. Telefon 0257 - 258355, 0744.612.877.

Execut ZIDĂRIE, TENCUIELI, ZUGRĂVELI, GRESIERI, ACOPERIȘURI, IZOLAȚII, ȘARPANTE, PARCHETĂRI, RIGIPS, CONSOLIDĂRI, SUBZIDIRI, DEMOLĂRI. Telefon 234216; 0740.696.157. (9685)

Execut RULOURI lemn TEI, PLASTIC, import; OBLOANE MOBILE LEMN. Plate rate. Telefon 0256-471939; 0722. 287.596. (9084)

Oferim CONSTITUIRI, MODIFICĂRI societăți comerciale, asociații, COD UNIC. Strada HORIA nr. 2. Telefon 254740. (9826)

SC MASER CONSTRUCT execută: CASE, VILE, RENOVĂRI APARTAMENTE, BIROURI și SPAȚII COMERCIALE. Telefon 255087; 0744.471.916. (c.p.183/2003)

„IZOSTRUCT" execută CONSTRUCȚII; HIDROIZOLAȚII, garanție 10 ani. Telefon 0722.262.147; 258376. (9702)

Școala IRIMIA înscrie. Reduce perioada suspendare. Telefon 286602, ora 20. (8747)

HABITASS execută TAVANE și PEREȚI RIGIPS. Telefon 0257/214327; 0721.371. 837. (9936)

TAPIȚĂM, REPARĂM canapele, colțare, scaune, rolete, domiciliul clientului. Telefon 219514; 0724.208.683. (cp)

ECONOMIST, ofer servicii EVIDENȚĂ CONTABILĂ competente pentru agenți economici. Telefon 0257/254152; 0740.696.080. (9807)

PF execută LUCRĂRI FORAJ FÂNTÂNI la preț avantajos. Telefon 0745.383.703. (10008)

Executăm ACOPERIȘURI, MANSARDE, TAVAN FALS, RIGIPS. Telefon 348206, 0745.178.626. (10009)

SC IZOIMPEX SRL execută LUCRĂRI de HIDROIZOLAȚII, AMENAJĂRI INTERIOARE în stil occidental, prețuri convenabile și negociabile. Telefon 0744.333.483; 0257 - 219058.

Execut ZIDĂRII, TENCUIELI, PARDOSELI, GLET, ZUGRĂVELI, FAȚADE. Telefon 287490, 0744.618.098. (10016)

INSTALAȚII ELECTRICE, reparații MAȘINI de SPĂLAT, ELECTROCASNICE. Telefon 273983. (10024)

LUKAS execută HIDROIZOLAȚII ACOPERIȘURI. Garanție 10 ani. Telefon 270711, 0723. 273.746. (10058)

DIVERSE

Cea mai puternică vrăjitoare din generația tânără, SUNITA, lucrează cu magia albă, se află la dispoziția celor în suferință, cărora nici medicii și nici preoții nu le-au fost de folos, aduce persoana iubită, vindecă epilepsia, boli de piele, lecuiește beția și multe altele. Telefon 0257 - 277474, 0744.236.127. (9813)

În atenția cititorilor, VALERIA ZENA cea mai puternică clarvăzătoare desface farmece și blesteme. Telefon 0257 - 262935, 0744.288.220. (9641)

Anonim. Mulțumesc doamnei SUNITA, m-a lecuit de beție. Telefon 277474, 0744.236.127. (9582)

Violeta, Arad, sincere mulțumiri TAMAREI, mi-a lecuit băiatul de epilepsie. Acum suntem fericiți. Telefon 368624. (9640)

Ofer VALUTĂ împrumut, în condiții avantajoase. Telefon 0742.900.138. (9039)

Anonim, VALERIA ZENA, mi-a adus iubita înapoi. Sunați 0257-262.935; 0744.288.220. (9641)

Tănase din Nădlac. Mulțumesc din suflet tămăduitoarei VALENTINA, mi-a dezlegat cununia. Telefon 0257/231258; 0721.564.457. (9965)

SC AGROSERVICE SA SOCODOR vinde ACTIVE, la licitație, în data de 26 mai 2003. (6449867)

SC GLOBUS INTERNAȚIONAL SRL, cu sediul în Arad, Bd. Decebal, nr. 26, ap. 3 A, solicită acord de mediu pentru construcție spații de depozitare, corp birouri, fântână, gard împrejmuire și platformă betonată, situate în Zona Liberă Curtici - Arad, platforma Arad, parcela 1/2. Eventualele contestații se pot depune la Agenția de Protecția Mediului Arad, Bd. Dragalina, nr. 16. (10082)

SC COMCEREAL SA Arad, vinde prin licitație publică în data de 28.05.2003, ora 10, la sediul din Arad, str. Feleacului nr. 1, autobenă RABA 10215. Informații la telefon 0257-282010. (9527)

TURISM

Pletl

Asigură zilnic transport de persoane GERMANIA pe ruta: Passau-Regensburg-Nürnberg-Würzburg-Aschaffenburg-Frankfurt-Giessen-Siegen-Köln-Düsseldorf-Essen-Dortmund-Deggendorf-Landshut-Mühldorf-Augsburg-Ulm-Heilbronn-Stuttgart-Karlsruhe-Mannheim. Călătorii în autocare noi, moderne, însoțitoare de bord, două bagaje gratuite, o masă caldă în UNGARIA. Cu plecare din KARLSRUHE: SPANIA, FRANȚA, PORTUGALIA. Intermediem asigurări medicale. Informații și înscrieri la Agențiile PLETL din: ARAD: telefon 0257 - 252291; LIPOVA: telefon 0257 - 561377; 0257 - 563011; CHIȘINEU CRIȘ: telefon 0722.985.146. (c. 49)

Transport persoane ARAD - BUCUREȘTI (Complex EUROPA) cu plecare în fiecare vineri, ora 18. Telefon 0744.592.272; 274301. (9963)

ÎNCHIRIERI

Închiriez sau vând CROITORIE complet utilată, ultracentral. Telefon 0788.318.580. (10104)

Închiriez, central, SPAȚIU COMERCIAL, circa 30 mp, amenajat, la subsol, B-dul Decebal colț cu str. Unirii. Telefon 0257/283574.

Închiriez sau vând BIROURI, ultracentral (Revoluției 83). Telefon 0788.318.580. (10104)

Închiriez sau vând SPAȚIU COMERCIAL (Revoluției 83). Telefon 0788.318.580. (10104)

Închiriez (ofer) apartament 2 camere, nemobilat, 2 balcoane, 60 mp, Podgoria, etaj 3, 100 Euro, 3 luni anticipat. Telefon 277788; 0722.698.868. (9350)

Închiriez (ofer) casă în Aradul Nou, preferabil firmă, chiar și pe o perioadă mai scurtă. Telefon 253973; 0723.727.470. (p)

Închiriez (dau) apartament mare, ultracentral, nemobilat pentru firme. Telefon 285566. (9539)

Închiriez sau cumpăr SPAȚII pentru CASĂ SCHIMB VALUTAR, intrare separată, numai Bd. Revoluției. Telefon 253364, 0722.257.409. (9885)

Închiriez (ofer) apartament 66 mp, 16 mp, clădire nouă, zona Boul Roșu, termen lung. Telefon 281124. (9883)

SALON DE ÎNFRUMUSEȚARE închiriază scaune - COAFURĂ, FRIZERIE, COSMETICĂ, MANICHIURĂ-PEDICHIURĂ, preț avantajos. Telefon 0723.503.641. (9818)

Ocazie! Închiriez 80 mp la casă, central, Mețianu, 5 Euro/mp, AMENEJAT pentru BIROU, CABINET, etc. Telefon 0722.122.968. (8741)

Închiriez (ofer) apartament 4 camere, mobilat, contorizat, utilități, garaj. Telefon 381546. (9449)

Oferim spre închiriere SPAȚII COMERCIALE pentru: MAGAZINE, DEPOZITE, PRODUCȚIE. Telefon 281036. (c. 48)

Închiriez apartament 2 camere, Aleea Azuga, bloc C, scara B, ap. 5. Telefon 262641, între 9-15. (9658)

Închiriez (ofer) apartament 2 camere, mobilat, contorizat + garaj. Telefon 0723.246.370. (9934)

Închiriez apartament 2 camere, decomandat, contorizat, mobilat modest, preț 70 Euro cu avans pe 3 luni, situat în zona 300, bloc 316. Rog seriozitate. Telefon 0745.802.348. (9979)

SC oferă ÎNCHIRIERE SERVICE AUTO cu dotările aferente. Telefon 218888, 0744. 636.096. (10011)

Închiriez apartament 3 camere semimobilat, zona 300, toate facilitățile. Telefon 0257-219887; 0745.180.113. (10015)

Închiriez (ofer) apartament 1 cameră, la casă. Telefon 0744.982.324. (10030)

Caut să închiriez SPAȚIU COMERCIAL, suprafața între 90-100 mp. Telefon 0257 - 256573, 0722.624.705. (10031)

Închiriez (ofer) apartament 2 camere, decomandat, Piața Spitalului, mobilat, pe termen lung. Telefon 230796, 0745. 534.927. (10063)

Caut să închiriez garaj la casă, curte, pentru atelier auto, pe termen lung. Telefon 0745.831.901. (10074)

Închiriez apartament 2 camere, ultracentral, renovat, pentru birouri. Telefon 0722. 337.938. (10079)

† SERVICII FUNERARE †

IN MEMORIAM "KUKI"

Servicii Funerare Complete

Str. M Eminescu Nr.4

ÎN CURTE

Tel:211.929 - 0723.343.964

Magazin deschis la orice oră

OFERĂ:

SICRIE 10 modele de la 600.000 - 2.800.000

SICRIE LUX 6 modele de la 3.600.000-10.500.000

SICRIE import 70.000.000 lei

Mânere, șuruburi accesorii

LENJERIE 7 modele de la 350.000 - 1.400.000

GRATUIT ! ! ! !

Transportul sicriului la domiciliu

ÎNBĂLSĂMATUL

Plata în Rate ! ! !

Transport Intern și Internațional

RO STYL COMPANY

SERVICII FUNERARE COMPLETE

PRODUCĂTOR SICRIE

ARAD, STR. M. EMINESCU 22, TELEFON 214.422

Magazin deschis și noaptea

OFERIM

- SICRIE 10 MODELE DE LA 500.000 LA 3.600.000
- SICRIE LUX 4 MODELE DE LA 4.500.000 LA 20.000.000
- LENJERIE DECES 6 MODELE DE LA 300.000 la 2.000.000
- CRUCE, LUMÂNĂRI, PROSOAPE, BATISTE, MÂNERE și ȘURUBURI SICRIU

OFERTĂ SICRIU FAG CRUCE RESPETE 1.500.000

APELÂND LA SERVICII: ÎMBRĂCAT, FORMOLIZAT ȘI TRANSPORT BENEFICIAȚI DE 15% REDUCERE LA SICRIU

TRANSPORT INTERN ȘI INTERNAȚIONAL

▼PLATA ȘI DUPĂ ÎNCASAREA AJUTORULUI DE ÎNMORMÂNTARE

PĂREREA DVS. CONTEAZĂ!

TELEFON 0744.690.121

† DECESE †

Cu adâncă durere anunțăm încetarea din viață a iubitului nostru soț, tată și bunic

MATYAS ANDREI,

în vârstă de 63 ani. Înmormântarea va avea loc sâmbătă, 24 mai 2003, ora 14, la Cimitirul Eternitatea. Familia îndoliată. JOLAN, TIBI, JUDIT, FLORICA, NICU, ALIN, ALINA, TIBIȘOR.

Cu adâncă durere în suflet anunțăm încetarea fulgerătoare din viață a iubitului nostru tată, socru, bunic și străbunic

LUGUZAN IOAN (TITI)

din TAUȚ, la vârsta de 79 ani. Dumnezeu să-l odihnească în pace! Înmormântarea va avea loc sâmbătă, 24 mai 2003, ora 13, în localitatea TAUȚ. Familia îndoliată.

(Continuare în pagina 18)

(Urmare din pagina 17)

Cu adâncă durere anunțăm încetarea din viață a mătușii

BERCEA SOFIA,

în vârstă de 82 ani. Înmormântarea va avea loc azi, 23 mai 2003, ora 16, la cimitirul din Micălaca. Familia îndoliată.

† CONDOLEANȚE †

Ne luăm un ultim rămas bun de la iubitul nostru naș
NEAGRĂU IOSIF (SIVE).
Dumnezeu să-l odihnească în pace! Familia VIOREL și MARIA DARIE.

Suntem alături de vecinii noștri SĂRAC FLORIN și FLORICA și le transmitem sincere condoleanțe în greaua suferință pricinuită de moartea iubitului tată și socru,
SĂRAC FLORIAN.
Dumnezeu să-l odihnească! Asociația de Proprietari bloc 720. (10017)

Condoleanțe și compasiune domnului ing. DĂMĂCUȘ la pierderea tatălui. Dumnezeu să-l odihnească! Familia FARCAȘ. (10029)

Suntem alături de vecina noastră COȘERI MARIOARA din CĂRAND, în greaua încercare pricinuită de decesul tatălui
ȚICA GHEORGHE
(moșu Ghiuri). Dumnezeu să-l odihnească în pace! Familia HENȚ din Cărand. (6163549)

Colegii din cadrul Serviciului Județean de Medicină Legală Arad, sunt alături de NICOLETA LUNCAR în greaua încercare pricinuită de pierderea tatălui. (10051)

Suntem alături de colega noastră HORVATH ANI, în marea durere pricinuită de moartea tatălui. Sincere condoleanțe din partea colectivului Financiar-Contabil al BIROULUI VAMAL NĂDLAC. (10088)

Colectivul VĂMII CURTICI este alături de colega DEMIAN AMELIA în momentele grele pricinuite de decesul tatălui și transmite sincere condoleanțe familiei îndoliate. (10092)

Suntem alături de KOȘCA ANDREI în clipele grele pricinuite de decesul tatălui drag. Dumnezeu să-l odihnească în pace! TITI DUMBRAVĂ cu familia. (10093)

Suntem alături de familia COTUNA SORIN din ROGOZ în clipele grele pricinuite de decesul tatălui său. Sincere condoleanțe din partea familiei TOMUȚ-POPA RADU. (10099)

Un ultim pios omagiu dragei noastre
BERCEA SOFIA.
Familia dr. DAN IOAN. (10109)

† COMEMORĂRI †

Duioase amintiri și lacrimi la împlinirea a 3 ani de când ne-a părăsit scumpul nostru soț și tată,
ing. SORIȚEU CORNEL.
Parastasul va avea loc sâmbătă, 24 mai, ora 12.30, la Catedrala Nouă Ortodoxă. Familia. (9948)

Cu sufletele încărcate de durere, tristețe și regrete, familia amintește celor care l-au cunoscut și iubit, că acum 6 luni, demn și nevrând să supere pe nimeni, a trecut în neființă
dr. CIBIAN SIMION.
Pentru dragostea ce ne-a purtat-o și sufletul lui bun, dă-i Doamne odihnă acolo sus, de unde ne privește cu zâmbetul lui blând. Slujba de pomenire, sâmbătă, 24 mai 2003, ora 11, la Biserica UTA.

Au trecut 6 săptămâni de lacrimi, dor și regrete de la plecarea pe drumul fără întoarcere a celui care a fost cel mai bun soț, tată și bunic

IULIAN TAPANGEA.
Dragostea lui ne lipsește și ne doare, dar va fi mereu în sufletele noastre. Parastasul va avea loc sâmbătă, 24 mai 2003, ora 17, la Biserica Ortodoxă de la UTA. Dumnezeu să-i odihnească sufletul în pace! Familia îndurerată. (10025)

Cu aceeași durere în suflet anunțăm scurgerea a 6 luni de la despărțirea de scumpa noastră fiică și soră,

LĂZĂRESCU CARMENCITA.
Slujba de pomenire va avea loc duminică, 25 mai 2003, ora 12, la Biserica din ZĂDĂRENI. (9935)

Destinul a fost crud/ Despărțirea fulgerătoare și dureroasă/ Când în urmă cu 6 luni a plecat de lângă noi, cel care a fost soț, tată, socru

MOȚ IOAN.
Un dor adânc și îndurerat/ La toți în suflet ne-ai lăsat. Dumnezeu să te odihnească. Soția și copiii. (10004)

Pios omagiu, buchete de flori, la 6 luni de la trecerea în veșnicie a celei mai nobile și distinse soție, mamă și bunică

ELENA VEGHEȘ.
Dumnezeu să te odihnească în pace. Parastasul de pomenire are loc la locul de veci, Cimitirul Eternitatea - UTA, sâmbătă, 24 mai 2003, ora 11. Soțul VASILE, fiul CĂLIN, nora IOANA și nepoțica MARA. (9923)

Cu durere în suflet anunțăm împlinirea a șase săptămâni de la decesul celui care a fost
General brigadă (r.) POPESCU GRIGORE.
Parastasul de pomenire va avea loc sâmbătă, 24 mai 2003, ora 11, la Biserica Ortodoxă Gai. Familia îndoliată. (9922)

Au trecut 6 luni de la dispariția prematură a celei care a fost cea mai bună și iubitoare mamă, soție și fiică

LASCO SABINA.
Parastasul va avea loc sâmbătă, 24 mai 2003, la Biserica din Micălaca. Soțul NELU cu copiii DANIEL și LIVIA și părinții FLORICA și ACHIM. (9921)

Zdrobiți de durere amintim celor ce au cunoscut-o și iubit-o căci sâmbătă, 24 mai, se împlinesc 2 ani de la tragica despărțire, la numai 24 ani, a celei care a fost fiică, soră, nepoată,

profesoara FĂRCUȚA FLORENTINA ADINA.
„Ne e atât de dor de glasul tău/ De fața-ți zâmbitoare/ **TINUȚA** dragă/ Absența ta ne doare/ Ai plecat fără să știi/ Că acasă nu mai vii/ N-ai știut că cruda moarte/ Te va despărți de toate." Parastasul va avea loc duminică, 25 mai, la Biserica din CERMEI. Pe veci nemângâiați, fratele tău iubit OVIDIU, tati, mami și măicuța. (9904)

Cu aceeași durere în suflet ca în clipa despărțirii, anunțăm împlinirea a șase săptămâni de când ne-a părăsit cel care a fost tată și bunic
MOGA CONSTANTIN.
Dumnezeu să-l odihnească în pace! Parastasul de pomenire va avea loc sâmbătă, 24 mai, ora 13.30, la Catedrala Ortodoxă Podgoria. Fiii PETRICĂ și VIOREL cu familiile. (9898)

Cu adâncă durere în suflet anunțăm că au trecut 6 ani de la despărțirea de scumpul meu soț

MIRCEA DANCIU.
Lacrimile din ochi mă însoțesc până la întâlnirea în veșnicie. A ta soție, FLOARE DANCIU. (7282788)

Timpul nu poate șterge durerea din sufletele noastre tată dragă,
MIRCEA DANCIU.
Nu putem uita dragostea și bunătatea ta! BIANCA, DAMARIS, DANI, COSMIN, IONUȚ și FLORICA ONIȚĂ. (7282788)

Se împlinește 1 an de la decesul celui care a fost
BUTACIU IOVU
din NADĂȘ. Slujba de pomenire va avea loc duminică, 25 mai 2003, la Biserica din ALUNIȘ. Nu te vom uita. Familia OPRIȘ din ALUNIȘ. (9995)

Slujba de pomenire la o lună de la pierderea iubitului soț, tată, bunic
ing. RIEDER ZOLTAN
va avea loc sâmbătă, 24 mai, la ora 7.30 dimineața, la Catedrala Romano-Catolică Centru. Familia îndoliată. (10001)

Au trecut 6 săptămâni de lacrimi și durere de când ne-a părăsit pentru totdeauna iubitul nostru tată
FOCȘA OVIDIU PAUL.
Pentru el veșnică recunoștință și iubirea noastră eternă. Slujba de pomenire va avea loc sâmbătă, 24 mai 2003, ora 16, la Cimitirul Pomenirea. Fiica MARINELA și ginerele ȘTEFAN. (10002)

Lacrimi amare și triste cad pe obrajii noștri, căci ne-ai lăsat singuri și triști. Au trecut 6 săptămâni de când bunul nostru soț, tată, frate, unchi

BOLOG CEDRIC IONEL
ai plecat dintre noi. Nu te vom uita! Familia BOLOG. Parastasul va avea loc duminică 25 mai, ora 12, la Catedrala Ortodoxă Veche. (10006)

Cu imensă durere în suflet amintim că se împlinește 1 an de la despărțirea noastră de cel ce a fost pentru noi o viață întreagă, soț, tată, bunic și om de înaltă cinste și omenie

ARDELEAN MIHAI
din SINTEA MARE. Ai lăsat în urmă lacrimi, jale și durere, pentru dragostea cu care ne-ai înconjurat îți datorăm amintire veșnică. Soția, copiii și nepoții. (10020)

Acelaș dor nemărginit, un gând pios, o rugăciune, la împlinirea celor 7 ani de când a plecat în veșnicie iubitul nostru
ALEXANDRU GITTA.
Slujba de pomenire va avea loc sâmbătă 24 mai, ora 18, la Biserica Greco-Catolică din str. V. Babeș, nr. 4. Familia îndurerată. (10033)

Se împlinesc patruzeci de zile de la trecerea în eternitate a celui care a fost
prof. RADU MOLDOVAN.
Comemorarea va avea loc luni, 26 mai 2003, la ora 17, la Catedrala Ortodoxă (Veche). Familia îndoliată. (10042)

Cu durere în suflet anunțăm că au trecut 6 săptămâni de când a plecat dintre noi, iubitul nostru soț, tată și fiu
PUICA IOAN-NELU.
Parastasul va avea loc duminică 25 mai, la ora 12, la Catedrala Ortodoxă din Piața Catedralei. Îl plânge întreaga familie. (10044)

Dureroase amintiri, lacrimi și un dor sfâșietor în sufletul nostru, la împlinirea a doi ani de când ne-a părăsit dragul nostru soț și tată
ing. CORIOLAN JUGU.
Slujba de pomenire va avea loc duminică 25 mai 2003, ora 13.30 la Cimitirul Pomenirea. Dumnezeu să-l odihnească în pace! Îndurerați, soția și copiii. (10049)

Pios omagiu lui
PETRU LUPȘA
care acum un an a trecut în eternitate. Nu te vom uita niciodată! Familia îndoliată.

S-a împlinit un an de când dragul nostru soț, tată, socru, frate și unchi, cel care a fost
VASIU IOAN GHEORGHE VASILE
și care a plecat dintre noi spre bunul Dumnezeu. Slujba de pomenire, 25 mai, ora 12, la Biserica de la Cimitirul Pomenirea. Rugăm pe bunul Dumnezeu să-l odihnească în pace! Soția VIORICA, fiul NELU, nora FLORICA. (10059)

Nici lacrimile, nici cuvintele nu pot exprima durerea care o simțim după 40 de zile de când ne-a părăsit pentru totdeauna, scumpul nostru tată, fiu, soț,

TRIPȘA DODA.
Parastasul va avea loc duminică 25 mai la Biserica Ortodoxă Gai. Familia îndurerată. (10065)

Cu aceeași adâncă durere în suflet, anunțăm că au trecut șase săptămâni de la încetarea fulgerătoare din viață, la vârsta de numai 34 ani, a celui care a fost iubitul nostru fiu, frate, soț și tată

MIHĂIESCU VASILE LADISLAU.
Parastasul va avea loc duminică 25 mai 2003 la Biserica Ortodoxă din Chișineu Criș (Pădureni). Vei rămâne veșnic în sufletele noastre. Dumnezeu să primească în Împărăția Sa, sufletul său cel bun. Familia îndoliată. (10069)

DEDI, de 6 săptămâni, te caut mereu, ai plecat fără să-mi spui, tu care ai fost străbunica mea
PETRILĂ OLIMPIA AURORA SEVERINA
și mi-ai spus că sunt prințișorul tău, sper că ești cu îngerașii care ne păzesc. Odihnește-te în pace! Parastasul va avea loc sâmbătă, la ora 13, la Catedrala Veche. Strănepotul PETRIȘOR cu familia, care nu te va uita niciodată. (10078)

După 25 de ani de despărțire, te păstrăm mereu în gând, dorindu-ți odihnă veșnică,

DOMOCOS PETRU.
Dumnezeu să te odihnească în pace! Fiica GEORGETA cu ginerele EUGEN, nepoții GEANINA, VALERIAN, MIRCEA și strănepotul ADELIN. (10090)

Au trecut 6 luni respectiv 1 an și 6 luni de când au plecat dintre noi
IACȘICI ISA
și
IACȘICI ELIZA.
Dumnezeu să-i ierte și să-i odihnească-n veci. Le vom păstra veșnică amintire. Parastasul va avea loc la Catedrala Ortodoxă Sârbă sâmbătă, 24 mai 2003, la ora 11.30. Familia SĂPLĂCAN. (10095)

Aduceri aminte, rugăciuni, lacrimi și flori la împlinirea a 5 ani respectiv 6 ani de la trista despărțire de cei care au fost

ȘTEFĂNUȚ MARIOARA CATIȚA
și

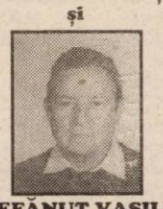

ȘTEFĂNUȚ VASILE.
Dumnezeu să-i odihnească în pace! Fiul EUGEN cu nora GEORGETA, nepoții GEANINA, VALERIAN, MIRCEA și strănepotul ADELIN. (10090)

Azi, 23 mai 2003, se împlinesc 6 luni de când a plecat pentru totdeauna de lângă noi, cel care a fost un bun soț și tătic,

HENDRIK JAN WESSELINK.
Parastasul va avea loc sâmbătă, 24 mai 2003, ora 10, la mormântul său din Cimitirul Eternitatea. Dumnezeu să-l odihnească! Soția MARIA și fiica PAULA. (10094)

Acum, când se împlinesc 6 luni de când moartea nemiloasă l-a răpit dintre noi pe iubitul nostru soț și tată

HEINRICH ALEXANDRU
durerea este la fel de mare și greu de suportat. „O moarte nemiloasă/ De ce ne-ai despărțit/ Și ai luat din astă lume/ Pe cel ce l-am iubit." Parastasul și sfințirea crucii vor avea loc sâmbătă, 24 mai 2003, ora 12, la Cimitirul Eternitatea (UTA). Familia îndoliată.

La un an de la despărțirea de soțul și tatăl nostru drag

col. (r.) DUMITRU IOAN MEMETEA,
slujba de pomenire va avea loc la mormântul său, în Cimitirul Eternitatea, sâmbătă, 24 mai 2003, ora 11. CARMEN, IONUȚ, LIANA și OVIDIU. (10110)

Pentru cei care l-au cunoscut, le amintim că au trecut 4 ani de când s-a stins din viață cel care a fost
GROZA VASILE GHEORGHE.
Dumnezeu să-l odihnească în pace! Soția și copiii. (10113)

s.c. Asirom s.a.

ASIROM

OFERĂ PRODUCĂTORILOR AGRICOLI

asigurarea de culturi agricole și rodul viilor

pentru riscul de grindină, incendiu, furtună, ploi torențiale iar prin Legea 381/2002 se acordă gratuit (pentru cei care au încheiat această asigurare) o subvenție a primei de asigurare de 20% și plătește daunele produse de secetă, uragan, ploi continue și de durată, inundații și anumite boli și dăunători.

Informații suplimentare la sediul sucursalei din Arad, telefon 250.660 sau reprezentanțele noastre din Chișineu-Criș, Ineu, Lipova și Sebiș.

Nu ezitați să ne contactați !

(3401327)

s.c. PREFIN EST EUROPE s.r.l.

Str. 6 Vânători, nr. 35/A - Arad

Angajează:

Operator introducere, validare și prelucrare date - cod 411301

Condiții:

- Studii superioare
- Cunoștințe și experiență operare PC (Word, Excel)
- Domiciliul stabil în Arad sau împrejurimi
- Cunoașterea limbii italiene este importantă
- Disponibilitate la program prelungit de muncă.

Obiectul de activitate al societății: Confecții LOHN.

Cei interesați se vor prezenta la sediul societății cu cartea de muncă, buletinul de identitate, diploma sau adeverința care atestă pregătirea școlară și calificarea și CURRICULUM VITAE începând cu data apariției anunțului în ziar, de luni până vineri între orele 7,00/15,30.

SALARIZAREA VA FI ATRACTIVĂ, CONFORM EXPERIENȚEI DE LUCRU.

(3401321)

SOCIETATEA DE ASIGURARE REASIGURARE ARDAF S.A.

cu sediul central la Cluj Napoca și structură teritorială dezvoltată la nivel național

ORGANIZEAZĂ INTERVIU

pentru ocuparea postului de

Inspector asigurări generale

în cadrul Sucursalei ARDAF ARAD

Persoanele interesate trebuie să îndeplinească următoarele caracteristici minimale:

- studii medii
- rezistență la stress, dinamism, comunicativitate, spirit de echipă
- abilitate de a-si atinge obiectivele
- capacitate de organizare
- disponibilitate pentru program prelungit

- experiența în domeniul asigurărilor sau în vânzări constituie un avantaj

Se oferă:

condiții moderne de muncă, recunoaștere profesională și posibilitatea dezvoltării unei cariere în domeniu

Cei interesați sunt invitați să depună la sediul sucursalei ARDAF din ARAD Str.I.C.BRATIANU, nr.6-8, tel.: 256276, fax.: 251684 până în data de 30.05.2003, orele 16,00 dosarul personal cuprinzând:

- CV cu adresă completă;
- scrisoare de intenție.

Numai persoanele selecționate vor fi anunțate în scris sau telefonic în vederea participării.

(3401326)

s.c. „MARCOTEX COMPANY" SRL

Angajează

- MAISTRĂ CONFECȚIONERE *pentru mașini - simple - Uberdeck*
- FEMEIE DE SERVICIU

Se asigură salarii atractive, bonuri de masă, un singur schimb.

Informații suplimentare la tel. 273.933 sau la sediul din str. Dâmboviței nr. 23 (Zona Fortuna)

(2614697)

LICHIDARE DE STOC CALCULATOARE SECOND HAND

MATRIX COMPUTERS

(C.A.)

str.LUCIAN BLAGA **TEL.: 211108**

Societate comercială româno-italiană

angajează

CONTABIL/Ă AUTORIZAT

cu experiență în domeniul financiar-contabil și cunoștințe de operare PC.

C.V.-ul detaliat pe adresa de e-mail:

pusghe@yahoo.it

Relații la tel. 0745 410.405

Persoanele selecționate vor fi contactate pentru interviu.

(2614694)

Ai două avantaje într-unul singur:
Primeşti şi oferi, la rândul tău.

Certificatul de Depozit Transmisibil Banca Românească

GARANTAT
Certificatul este garantat de către Fondul de Garantare a Depozitelor în Sistemul Bancar în limitele şi condiţiile legii, pentru posesorul înregistrat în evidenţele băncii.

TRANSMISIBIL
Certificatul poate fi răscumpărat de către o altă persoană.

CONFIDENŢIAL
Numele deţinătorului înregistrat nu este tipărit pe certificat.

ACCESIBIL
Valoarea minimă a certificatului este de 1.000.000 LEI, 100 USD, 100 EURO.

FLEXIBIL
Valoarea nominală a certificatului este stabilită de către client în momentul cumpărării ca multiplu de 500.000 LEI, 50 USD, 50 EURO.

Termenul de constituire este la alegerea clientului, între 30 şi 365 de zile.

Sucursala Arad

B-dul. Revoluţiei nr. 96,

tel.: (0257) 282 600/(0740) 103 050.

BANCA ROMÂNEASCĂ
Împreună cu tine. Întotdeauna.

(c.315)

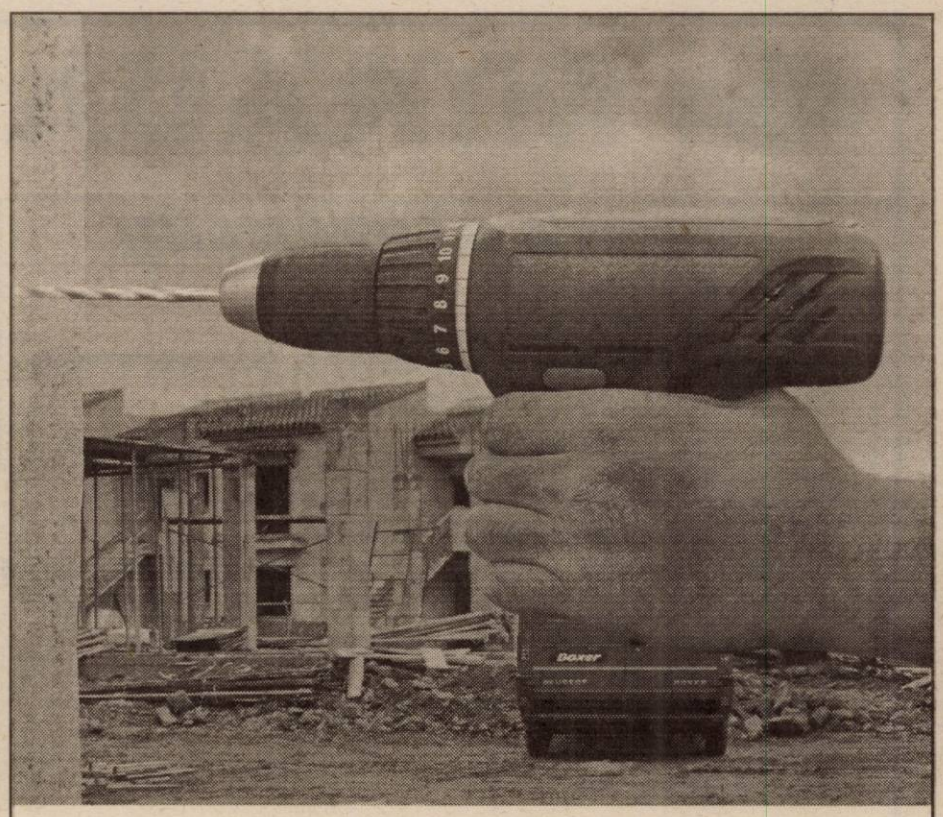

Peugeot Boxer.

Motorizări diesel de până la 127 CP.

www.peugeot.com.ro

Trei variante de motorizare diesel: 2.0 HDi/85 CP, 2.2 HDi/100 CP şi 2.8 HDi/127 CP. Sarcină utilă de la 1145 Kg la 1505 Kg, volum util de la 7,5 m^3 la 14 m^3. Spor la lucru!

Începând de la 14.277 EURO*

Boxer

PEUGEOT

DE LA PROFESIONIŞTI PENTRU PROFESIONIŞTI.

AUTO SML - CONCESIONAR PEUGEOT
Micalaca 1, Est f.n. Arad, tel: 0257/278.738

*plus TVA

(C.A.)

S.C. SATLINE S.R.L. TELEFON 251.461, 0744/507.211 SHOW ROOM ARAD, Piata Mihai Viteazul - BL. M7 - PARTER
TÂMPLĂRIE DIN ALUMINIU ŞI P.V.C. NOU! RATE / 5 ani AVANS 0
CU GEAM TERMOPAN; PROFILE PVC TROCAL Germania; PROFILE ALUMINIU Grecia (c.80)

cel mai avantajos sistem de rate

cu dobanda de 2% pe lună şi scadentă!!!
Puteţi achiziţiona orice produs comercializat de CORAURA si AMET
ACTELE SE FAC DIRECT ÎN MAGAZIN
MARFA SE RIDICA PE LOC LA SEMNAREA CONTRACTULUI

AVANS ZERO
FĂRĂ GIRANT
numai prin magazinele
CORAURA si AMET

TEL: 228.555
228444 279948
(c.15)

TERMOPLAST
FERESTRE UŞI * PVC
Viitorul obligă ...
Tâmplărie PVC cu profile design deosebit, feronerie Germania, geam termopan
NOU !!! Vânzări în rate
Alegeţi calitate superioară şi profesionalism, la preţuri accesibile !!!
TEL 0257 273.550 sau 0723.249.716 ; 0722.995.957 (3481228)

SUZUKI prezintă CATALOGUL DE PRIMĂVARĂ:

GRAND VITARA de la 15.859€ (CIP)

wagonR de la 7.456 € +TVA

KATANA (SCOOTER) de la 1.913€ +TVA

HAYABUSA (SUPERSPORT) de la 11.250€ (CIP)

SWIFT de la 6.363€ +TVA
www.suzukivest.ro
(C 629)
RS SARA MOTORS TIMIŞOARA Importator SUZUKI în România
Bd. L. Rebreanu nr. 88, Tel./fax 0256-20.10.50, 18.24.02, 48.73.01
Arad - Calea Radnei nr. 221, Tel./fax 0257-22.92.72, 25.39.29
Vânzări cash, în leasing sau prin credit bancar. Finanţare prin Sara Motors Leasing.
Taxe vamale 0% pentru modelele asamblate în Europa (Swift, WagonR+, etc).
Garanţie 3 ani sau 100.000 km (2 ani fără limită de kilometri la motociclete). Vânzări second hand.

(c.652) MB TÂMPLĂRIE PVC cu GEAM TERMOPAN CALITATE GERMANĂ GEALAN Fenster-Systeme
ARAD, STR. CAIUS IACOB BL.R
FOSTUL Mag. CĂMINUL (lângă BANC POST)
[RATE până la 5 ani avans zero]
Cel mai bun! Cel mai ieftin!
TELEFOANE 0257-256.899 0722-528.185

construct MIRADA
OFERTA SĂPTĂMÂNII
- OB Ø6, 8, 10, 12.
- PC Ø10, 12, 14, 16, 18, 20.
- PLASĂ SUDATĂ DIFERITE DIMENSIUNI
- PLASĂ GARD, PLASĂ RABITZ
- TABLĂ ZINCATĂ
* BLOCURI CERAMICE, B. C. A. CĂRĂMIDĂ PLINĂ
* ŢIGLĂ SIGHIŞOARA, ŢIGLĂ BRAMAC
* CARTON ASFALTAT BITUM, MEMBRANĂ HIDROIZOLAŢIE
* VATĂ MINERALĂ, POLISTIREN EXPANDAT, EXTRUDAT
* PLĂCI AZBOCIMENT, PLĂCI ONDULATE BITUWEL, PLĂCI FIBRĂ DE STICLĂ
* CIMENT, VAR, IPSOS, CIMENT ALB, GLET, ADEZIV, VOPSELE LAVABILE
* PLĂCI RIGIPS, PAL.
ARAD, str. Poetului, nr. 95,
Tel.: 0257/243 490
(c.a.176)

Oferta specială „Muresul" Cooperativa de Credit Arad
CONSTITUIE
pentru persoanele fizice şi juridice
în perioada 20 mai - 30 iunie 2003
depozite pe termen de 3 luni
oferind o dobândă specială de 18%.
Depozitele dvs. sunt garantate prin Fondul de Garantare a depozitelor în sistemul bancar.
INFORMAŢII:
- Calea Timişorii 48 telefon 286.195
- B-dul Revoluţiei 29 telefon 231.968
- B-dul Revoluţiei 50 telefon 254.884
- Micălaca, str. Beiuş, Bl. 608 telefon 251.561
- Vladimirescu, str. Progresului 87-89 telefon 514.124
(c. 605)

QUASAR INDUSTRIES TROCAL Calitate germană!
Cumpără tâmplărie PVC cu geam termopan până la data de 1 Iulie 2003 şi primeşti geam termopan Low-E la preţ de geam termopan float! Montaj Gratuit!

Avantajele utilizarii geamului termopan Low-E:
- Reduce pierderile de energie (consumul de combustibil convenţional pe mp de suprafaţă încălzită scade cu până la 50%).
- Confort termic (fără perete rece în interior).
- Aspect neutral, reflexie minimă.
- Transparenţă şi transmisie luminoasă deosebit de bune.
(C.A.)
ARAD - Ziridava Shopping Center, Bd. Revoluţiei, nr. 39-41, Et. 3, tel/fax: 0257/27.00.06
FERESTRE SI USI DIN PVC CU GEAM TERMOPAN

Regia Autonomă Apă-Canal
„Ca urmare a lucrărilor de deviere a conductei de apă potabilă DN 1000 mm care se efectuează începând cu 26.05.2003, ora 22,00, la viaductul din str. Voinicilor, VA SCĂDEA PRESIUNEA APEI POTABILE în cartierele: Subcetate, Mureşel Aradul Nou, Sânicolaul Mic.
Lucrarea executată de către SC Edil Construcţii S.A. Arad, beneficiar fiind Primăria Municipiului Arad, se va finaliza cel târziu în 29.05.2003, ora 10,00.
Ne cerem scuze abonaţilor noştri pentru eventualul disconfort".
(341354)

SC ADONISINODA SRL
Pentru comenzi mari, transport gratuit la domiciliu. Executăm construcţii civile, industriale, hidroizolaţii, tinichigerie, etc
• oţel beton f 6-8-10-12,
• binale (uşi, ferestre toată gama),
• profile,
• ţevi rectangulare,
• pătrate,
• ciment,
• var,
• BCA,
• polistiren,
• vopsele, etc.
Str. Scărişoarei nr. 78,
Tel: 0257/289846, 0257/275823
LA NOI CALITATEA SPUNE TOT! (c.a.)

WEST BANK S.A.
ARAD, B-dul Revoluției nr. 88
TELEFON: 284.888; FAX: 285.202
WESTERN UNION TRANSFER DE BANI ®
Cel mai rapid mod de a primi bani din toată lumea

ADEVĂRUL

Cotidian independent Arad

Anul XV, nr. 3916

Sâmbătă, 24 mai 2003 • 12 pagini • 5000 lei • e-mail: adevarul@arad.ro; adv.pub@arad.ro

BRAT Publicație auditată în semestrul I 2002 — Tiraj mediu zilnic vândut: 30 531

ASTRA VAGOANE CĂLĂTORI
Singurul producător de confort din domeniu
Str. Petru Rareș 1-3
Tel: 233.651 Fax: 258.168
e-mail: astra.calatori@astrac.rdsar.ro

CEAPEUL LUI ILIESCU

Deunăzi, într-o emisiune televizată despre starea națiunii române, președintele Ion Iliescu dădea ca exemplu pe țară în ceea ce privește dezvoltarea agriculturii postdecembriste Combinatul Agroindustrial Curtici. Preț de zece minute și în fața întregii țări, președintele României a lăudat inițiativa și reușita agricultorului arădean Dimitrie Muscă, făcându-ne pe toți locuitorii județului părtași la acest prilej de bucurie. Însă, ceea ce îl încânta cel mai mult pe președintele Iliescu la reușita de la Curtici nu era îmbogățirea patronilor Combinatului, ci faptul că *„Muscă n-a distrus CAP-ul...”*. Această remarcă, repetată de câteva ori în contextul emisiunii cu pricina, ne-a pus oarecum pe gânduri și ne-a determinat să privim cu alți ochi declarațiile de avere pe care demnitarii români se înghesuie să le publice pe Internet, fără rușine, sau cu sfială, după cum îi lasă conștiința.

Președintele României contemporane a stat în fruntea țării două mandate și jumătate (zece ani). Averea? Un apartament pe care l-a cumpărat cu decretul, un Cielo pentru uzul nevestei, o bicicletă, două-trei fâșuri și câteva șepci proletare...

Cel de-al doilea demnitar, premierul Adrian Năstase își pune soția paravan în legătură cu ceea ce-a agonisit o viață socrul domniei sale, fost ministru ceaușist vreme îndelungată, și numai printre picățele recunoaște că posedă o colecție de tablouri și icoane cu care ar putea răscumpăra tot ceea ce-a deținut neamul lui Iliescu în spațiul carpato-danubiano-pontic, din toate timpurile și până la a noua spiță și-n veacul vecilor... Apoi, vin ceilalți demnitari, de la ministru și până la cel mai amărâștean dintre parlamentari, dar nici unul dintre ei atât de decăzut din punct de vedere material, ca proletarul Ion Iliescu.

Dimpotrivă, dacă cineva ar cumula averile reale deținute de către demnitarii români (nu cele declarate în plic închis cu specificația seacă de „peste zece mii de euro în cont”, care ascunde sume ce pot atinge zeci de milioane de dolari), ar ajunge să contabilizeze o cifră egală cu PIB-ul țării pe câteva cincinale. Altfel nu ne putem explica reacția producătorilor de autoturisme de lux din America, Germania, Anglia sau Japonia, care au rămas surprinși de numărul de limuzine vândute pe piața românească...

DORU SINACI

(Continuare în pagina 4)

Deși nouă luni ne-a servit numai povești

CENTURYMARC NU VREA SĂ RENUNȚE LA AFACEREA CET

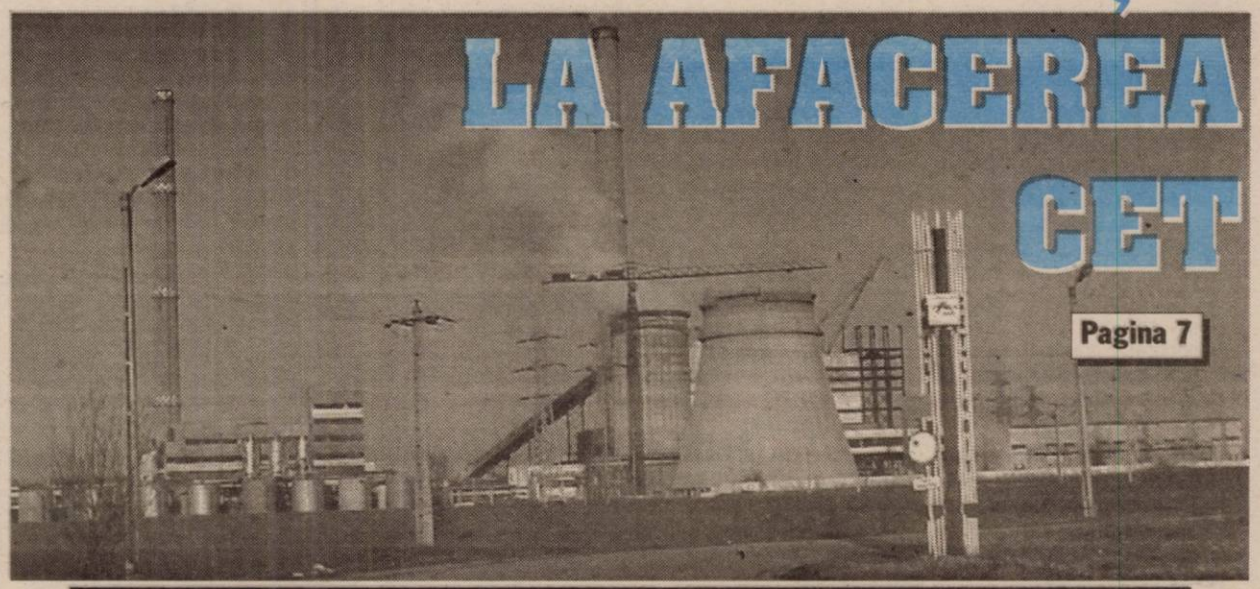

Pagina 7

BANCA de Credit și Dezvoltare ROMEXTERRA SA
ARAD Str. EPISCOPIEI 26
tel.: 0257/211.027, 0257/211.028
DEPOZIT Tip ACUMULARE persoane fizice persoane juridice AVANTAJ
Cel mai eficient mod de economisire
(3401331)

BURSA LOCURILOR DE MUNCĂ PENTRU STUDENȚI

Foto: VIOREL MUSCA

Pagina 3

Pagina 5 **Un arădean îl însoțește pe președintele României în Croația**

MARȘUL FACTORILOR POȘTALI

Foto: VIOREL MUSCA

Pagina 4

Britanicii vor să cumpere terenuri agricole în Arad

Pagina 7

VIKING
s.c. PCAV s.r.l.
Tel. 255.151

ARAD, Str. Petru Rareș 117

Teba Industries
www.tebaindustries.com
Grup verticalizat textil
Doriți să faceți parte dintr-un colectiv tânăr și dinamic ?
Contactați-ne !
2900 Arad, Str. Patria, tel. 004 0257 280343, fax. 004 0257 280701
e-mail tebaindustries@rdsar.ro
(c. 312)

ÎNCHIRIEZ SPAȚII PRODUCȚIE
500 m², 1000 m², 1500 m² – cu toate utilitățile
TELEFOANE 272.812, 0721.269.706

Calendar

Astăzi, Soarele răsare la ora 5 și 39 de minute și apune la ora 20 și 49 de minute. Au trecut 143 de zile din acest an. Au mai rămas 222 de zile până în 2004.

◆ **Praznicul zilei: Biserica ortodoxă:** Cuv. Simeon, Sf. Mc. Serapion; Sf. Mc. Marcian; **Biserica greco-catolică:** Duminica 6 după Paști. Cuv. Simeon din Muntele Minunat.

A venit barza!

La Arad: Dorner Victor Andrei, Arsene Dan Ciprian, Șipoș Richard, Csillag Arpad, Popică Georgiana Ana

La Ineu: Vale Alexandru Bogdan.

ACTUALITATEA CULTURALĂ

TEATRU

Teatrul de Stat Arad prezintă azi, 24 mai, ora 18,00, piesa „Amantele trăsnite". Regia artistică Oana Leahu. Scenografia Onisim Colta.

CINEMATOGRAFE

DACIA: X-MEN (SUA) 10; 12,30; 15,00; 17,30; 20
Mureșul: Pianistul (Franța-Polonia) 12,30; 15; 18
Arta: Pe jumătate mort (SUA) 16; 18; 20
Sala mică: Omul păianjen (SUA) 15,30; 18,30
Progresul (duminică, 25 mai): Dl. Deeds-Moștenitor fără voie (SUA) 16
K-19, submarinul ucigaș (SUA) 18

În județ:

Ineu (23-25 mai): 15 minute (SUA) 16; 18
(27-28 mai): Lighioane cu opt picioare (SUA) 16; 18
Pâncota (25 mai): Scooby-Doo (SUA) 16
Destul! (SUA) 18
Lipova (25.05.2003): Stuart Little 2 (SUA) 14; 16
Harry Potter 2 (SUA) 18
Chișineu Criș (25.05.2003): Regatul de foc (SUA) 16
Furia (România) 18

SPECTACOL

Școala de Arte, Liceul de Artă „Sabin Drăgoi" vă invită la spectacol muzical-coregrafic intitulat „Călătorie în lume artelor", care va avea loc sâmbătă, 31 mai, ora 11,00, la Teatrul de Stat Arad. Intrarea liberă.

Au plecat dintre noi!

✝ Matyas Andrei (1939), Dumitrean Florin Vasile (1974), Koska Andrei (1933), Pantea Eugenia (1938)

Ultimele două zile de EUROMARIONETE

Astăzi și mâine sunt ultimele două zile ale Festivalului Internațional EUROMARIONETE, ediția a VI-a. La sala Teatrului de Marionete, astăzi, de la ora 11, se va juca **„Dănilă Prepeleac"**, spectacol al Teatrului de Copii și Tineret „Merlin" din Timișoara, iar de la ora 18, Teatrul de Păpuși „Puck" din Cluj va prezenta spectacolul **„Motanul vrăjitoarei"**.

Mâine, în ultima zi de festival, de la ora 11, trupa Teatrului de Marionete din Metz (Franța), va prezenta în sala Teatrului de Stat spectacolul cu **„Candid"**, iar de la ora 11, la Teatrul de Marionete va fi **„Făt Frumos din Lacrimă"**, o montare a regizorului Victor Ioan Frunză și a scenografei Adriana Grand, cu trupa de marionetiști arădeni.

C. L.

METEO

Vremea va fi în general frumoasă și se va încălzi. Cerul va fi variabil. În cursul după-amiezii, izolat se vor semnala averse și descărcări electrice, mai ales în zonele de deal și munte. Vântul va sufla în general slab.

Temp. max.: 25 la 28°C; temperaturi min.: 10 la 13°C.

Foto: AL. MARIANUȚ

Plata ajutorului social

Începând de luni, 26 mai, la casieria Direcției de Asistență Comunitară (sediul Cantinei municipale) se plătește ajutorul social aferent lunii aprilie, acordat conform prevederilor Legii 416/2001. Programul este următorul: luni, între orele 11 - 14, marți, între orele 8 - 16, iar miercuri, între 8 - 14.

G. K.

„Adevărul" vă ascultă

La telefonul dimineții, 280.944, între orele 9,00-12,00

● **De câte ori plătim?**

Dl Matei Florian, din Arad, este nemulțumit de faptul că a trebuit să plătească biletul la intrarea pe ștrandul Neptun pentru că vroia să meargă să-și facă abonament.

„Dar se poate așa ceva? Bine că nu pun și cei de la tramvaie condiția aceasta în momentul în care îți faci un abonament, să cumperi și un bilet." - spune dl. **Matei**

● **Plata locului de veci**

Referitor la sesizarea cu privire la plata locului de veci. Persoanele care au achitat locul se vor prezenta după o lună de zile de la achitare cu factura și chitanța primite pentru a-și ridica contractul.

Redactor de serviciu, M. G.

TILIT ARE

PRIMĂRIA MUNICIPIULUI

Program de relații cu publicul (camera 5) luni-miercuri-vineri între orele 8-12; marți-joi între orele 8-12; 15-17 - tel. 284.744, tel. centrală 281.850.

PIEȚE, TÂRGURI

Astăzi este zi de piață la Chișineu Criș, Lipova, Pâncota, Felnac, Grăniceri, Hălmagiu, Moneasa, Pecica, Vărșand, Socodor, Seitin, Vladimirescu, Zimandu Nou, Covăsânț. Târguri **săptămânale** se desfășoară astăzi la Lipova, Pâncota, Hălmagiu, Moneasa.

Sunt deschise târgurile de animale de la Beliu, Pecica, Lipova, Sântana, Bârzava, Arad-Obor și Sânicolaul Mic.

FARMACII DE SERVICIU

• Farmacia **REMEDIUM** Arad, B-dul Revoluției nr. 52-54. Program luni-vineri: 7,30-20,00, sâmbătă 8,00-14,00. Telefon 233195. Eliberează medicamente compensate și gratuite. • Farmacia **LIBRO PHARMA** NON STOP, Calea Aurel Vlaicu 60-68 (lângă stadionul UTA) telefon 212.992. Eliberează medicamente compensate și gratuite. • Farmacia **TEAHAFARM**, Bd-ul Revoluției nr. 65. Program: luni-vineri 8-21, sâmbătă 9-13. Telefon 254.587. Eliberează medicamente compensate și gratuite. • Farmacia **OMNIA-FARM**, Calea Aurel Vlaicu, Bl. Z28, cu program zilnic de la orele 8,00-22,00. Telefon 271724. Eliberează medicamente compensate și gratuite. • Farmacia **ELPIS PHARM** Micălaca, zona Piața Soarelui, str. Voinicilor, colț cu str. Păsunii, Bl. 193, sc. A, parter. Program: luni-vineri 8-20, sâmbătă 8,30-14. Tel: 259.619.

URGENȚE STOMATOLOGICE

... asigură Cabinetul din str. Crișan (în spate la Gionelli), program non-stop. Telefon: 253794.

• Urgențe stomatologice asigură și cabinetul din B-dul Revoluției nr. 62, ap. 17. Zilnic: conform orarului (robot pe telefon); sâmbătă între 9-14. Telefon: 256.665. I Cabinetul Stomatologic din Calea Victoriei nr. 7 A asigură zilnic urgențe, inclusiv sâmbăta, între orele 10-15. Telefon 095.565.622.

Cabinetul stomatologic din B-dul Revoluției nr. 95, etajul I, asigură urgențe, zilnic între orele 8-14, telefon 282184.

SANITAR-VETERINARE

Punct autorizat de însămânțări artificiale veterinare în Aradul Nou, str. Ady Endre nr. 21, tel. 288.292.

DISPENSAR VETERINAR

Dispensarul veterinar din Aradul Nou efectuează zilnic, orele 8-16 (sâmbăta 8-12) examen trichineloscopic, castrare porcine, ecornarea viteilor, însămânțări artificiale. Telefon 287.298.

ADMINISTRAȚIA FINANCIARĂ

Administrația Financiară a municipiului Arad: Asistență contribuabili (impozitul pe venitul global) - telefon 280633, 280733, int. 199 între orele 8,00-12,00. Informații mai pot fi obținute la adresa de web: www.finantearad.ro

ÎNREGISTRĂRI ÎN CAZ DE DECES

Biroul de Stare Civilă - decese face înregistrări după următorul program: sâmbătă și duminică, între orele 9,00-11,00. Tel. 281850.

TELEFON DE URGENȚĂ LA POLIȚIE: 955

Noul număr de centrală telefonică al I.J.P. (Inspectoratul Județean de Poliție) Arad: 207100.

PROTECȚIA CONSUMATORULUI

B-dul Revoluției, nr. 50. Telefon: 254047/257049.

HOROSCOP

Sâmbătă, 24 mai 2003

Berbec (21.03-20.04). Atât celor singuri cât și familiștilor, le va surâde în această perioadă ideea unor aventuri amoroase și dacă pentru primii acest lucru este chiar recomandabil, pe cei din urmă îi sfătuim să se abțină.

Taur (21.04-20.05). Deși faceți pe nepăsătorul și pe distratul, sunteți foarte atent la ceea ce se petrece în jur, așa că, cei care au impresia că vă pot duce ușor de nas se înșeală amarnic.

Gemenii (21.05-20.06). Este o perioadă în care, deși nu ieșiți în evidență, faceți lucruri deosebit de importante și utile.

Rac (21.06.-22.07). Vă înțelegeți bine cu superiorii ierarhici și le intuiți cu mare precizie intențiile.

Leu (23.07-22.08). Când vă permite timpul, n-ar fi rău să practicați o activitate fizică. Poate reușiți să diminuați numărul de țigări și cafele - randamentul dvs. nu va avea astfel de suferit.

Fecioara (23.08-22.09). La serviciu, reușiți să faceți față situațiilor care se ivesc, fapt ce vă atrage aprecierea superiorilor.

Balanța (23.09-22.10). Faptul că partenerul dvs. realizează multe lucruri deosebite și se află în centrul atenției, nu constituie o noutate pentru dvs.

Scorpion (23.10-21.11). Cei căsătoriți, care au copii, pot avea surprize neplăcute din partea acestora, dacă nu sunt îndeajuns de bine supravegheați în aceste zile.

Săgetător (22.11-21.12). Farmecul dvs. irezistibil vă ajută să ieșiți cu bine dintr-o situație complicată, în care ați ajuns fără voia dvs.

Capricorn (22.12-19.01). Capacitatea de a-i înțelege pe cei din jur și receptivitatea de care dați dovadă față de problemele cu care aceștia se confruntă, fac ca oamenii să vă abordeze cu încredere și nu de puține ori să vă solicite ajutorul.

Vărsător (20.01-20.02). Un prieten bun de-al dvs. nu v-a mai dat nici un semn de viață de ceva timp și lucrul acesta vă îngrijorează foarte tare.

Peștii (21.02-20.03). O persoană de sex opus vă face ochi dulci, dar nu este genul dvs., așa că nu-i acordați prea mare atenție.

Rețeta zilei

Supă cremă de gulii și dovlecei

Ingrediente: 300 gr gulii, 150 gr dovlecei, 100 gr. ceapă, 80 gr. unt, pătrunjel (frunze), 2 linguri făină, 1 ou, 1 cană smântână, 2 roșii, sare, mărar.

Se curăță zarzavatul, se spală și se taie în bucăți potrivite, după care se opăresc împreună cu roșiile în 2 litri de apă fiartă. Se strecoară și se pune într-o oală în care s-au încins bine 60 gr. de unt și s-a aurit făina presărată dinainte. Se înăbușă zarzavatul și se adaugă apa în care a fost opărit, lăsându-l să clocotească la foc domol.

Se strecoară, apoi se dau zarzavatul și roșiile prin sită. Se amestecă pireul cu zeama, se mai fierbe 20 de minute, după care se drege cu gălbenușurile bătute cu smântână, adăugându-se și restul de unt. Se servește cu verdeață tocată mărunt deasupra.

COMENZI TAXI

☎ TAXI ALFA	22.88.88; 25.25.26; 0723.200.301; 0745-50.60.70
☎ ALFA PLUS	349.349; 256.222
☎ TAXI ARAD	244.244; 274.444; 0722755440
☎ DIESEL STAR	212.222; 0722.361.011; 0745.645.645
☎ EUROPA	275.555; 0723.677.555; 0744.828.163
☎ FAVORIT	280.000; 281.111; 0740083333; 0742409992
☎ GETAX	280.705; 280.100; 280.548
☎ MIRCO MILI	230.530; 230.730

Echipa de serviciu

MONICA ARDELEAN
secretar de redacție

Bianca Felea, Ioan Leac, Adela Pop, Dina Rujan, Ramona Vidulescu
tehnoredactare computerizată

Doina Jiurcă, Dan Roman, Aurica Telcian, Dacian Toduță
corectură

Cursul valutar*

VALORI ÎNREGISTRATE IERI, 23 MAI 2003

Denumirea valutei	BNR	BCR		BRD		Banca Transilvania		Banca Românească		Banca Romexterra	
		C	V	C	V	C	V	C	V	C	V
Euro	37678	37400	37900	37420	37760	37300	37800	37450	37770	37300	37900
Dolar S.U.A.	31955	31800	32700	32020	32380	31950	32500	31988	32344	32050	32700
Forint	153	144	159	148	156	150	154	-	-	-	-

O manifestare de un real succes

„BURSA LOCURILOR DE MUNCĂ PENTRU STUDENȚI"

Ieri, în prezența d-nei prof. univ. dr. **Lizica Mihuț**, rectorul Universității „Aurel Vlaicu" și a d-lui **Ștefan Pascu**, directorul executiv al Agenției Județene pentru Ocuparea Forței de Muncă (AJOFM) Arad, și-a deschis porțile **„Bursa locurilor de muncă pentru studenți"**.

Manifestarea, desfășurată în premieră, a avut drept principal organizator Liga Studenților din Universitatea „Aurel Vlaicu", în parteneriat cu AJOFM Arad, Asociația „Europa 21" și Departamentul de pregătire a personalului didactic.

Pentru a-și asigura succesul manifestării, organizatorii au invitat 700 de firme din municipiu și județ, dintre care 49 și-au confirmat prezența și au și venit cu ofertă de locuri de muncă la „Bursa" desfășurată în clădirea Universității „Aurel Vlaicu", din Micălaca, Zona 300.

Cele mai multe locuri de muncă au venit din partea marilor firme de asigurări, însă nu au lipsit nici ofertele pentru ingineri, contabili, arhitecți, manageri, programatori sau economiști. Pe lângă aceste locuri vacante, au mai fost oferte pentru secretare, barmani, ospătari, șoferi, strungari, ambalatori și asistenți personali.

După cuvântul de bun venit rostit de către oficialitățile prezente la Bursă, care au ținut să sublinieze importanța acestui eveniment, sute de studenți de la „stat" și „privat" au luat cu asalt reprezentanții firmelor.

Bilanțul provizoriu al „Bursei locurilor de muncă pentru studenți" ne-a fost prezentat de către dl. **Cosmin Buruc**, vice-președintele Ligii Studenților de la Universitatea „Aurel Vlaicu". Astfel, pentru cele 192 locuri de muncă oferite s-au interesat peste 550 de studenți. Dintre aceștia, 34 au fost angajați pe loc de către patroni, iar 131 au fost selecționați în vederea încadrării.

Un alt lucru îmbucurător îl constituie faptul că multe firme de prestigiu din județul nostru au încheiat înțelegeri cu unii studenți ca, imediat după finalizarea studiilor, să fie angajați. Toate acestea ne îndreptățesc să spunem că „Bursa locurilor de muncă pentru studenți" s-a bucurat de un real succes.

NICOLAE OPREAN
Foto: VIOREL MUSCA

RENAULT MÉGANE II A FOST LANSAT, IERI, LA ARAD

Pe platoul din fața Hotelului Continental a avut loc, ieri, festivitatea lansării în Arad a noului autoturism Mégane II produs de Renault. Modern, cu un design de avangardă, noul Mégane a dobândit în doar câteva luni o carte de vizită impresionantă, fiind declarat mașina anului 2003 în Europa și primind 5 stele (maximum posibil) la testele de siguranță Euro N CAP.

Înscriindu-se în linia inovantă deschisă cu Laguna II, accesul și demarajul vehiculului sunt asigurate printr-un card. Siguranța activă la Mégane II înglobează un sistem ABS dotat cu un repartitor electronic de frânare EBV, la care se adaugă asistența la frânarea de urgență AFU. De asemenea, Mégane II dispune de sisteme de asistență și de echipamente inteligente cum ar fi: aprindere automată a farurilor faruri cu xenon, ștergătoare automate cu senzor de ploaie integrat, sistem de supraveghere a presiunii pneurilor.

Și în domeniul siguranței pasive, Mégane II excelează: alcătuită din oțeluri cu o Foarte Foarte Înaltă Limită de Elasticitate (TTHLE), structura caroseriei cu deformare programată este analizată astfel încât să poată amortiza șocurile și să protejeze habitaclul. La interior, sistemul de protecție Renault de a treia generație asigură o protecție egală tuturor pasagerilor. Dispozitivul cuprinde 6 airbaguri: airbaguri frontale adaptabile, airbaguri laterale pentru torace pentru locurile din față, airbaguri pentru cap pentru locurile din față și spate, combinate cu centuri adaptabile cu dublă pretensionare (simplă la locurile laterale spate) și limitator de efort.

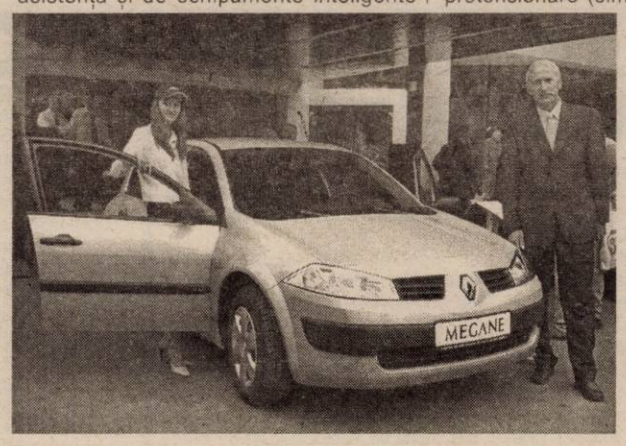

Motorizările de care beneficiază Mégane II sunt: 1,4 l 16 V 98 CP; 1,6 l 16 V, 115 CP; 2,0 l 16 V 136 CP - benzină și 1,5 dCi 80 CP; dCi 120 CP - diesel Common - rail.

Pentru Mégane II 1,4 16 V, nivel de echipare Pack, variantă Authentique, prețul este de 9.981 Euro (preț fără taxe).

M. C.
Foto: V. MUSCA

PRIMELE TREI BLOCURI ANL AU FOST FINALIZATE

● 48 de apartamente așteaptă locatari tineri

Primele trei blocuri, construite din fondurile Agenției Naționale pentru Locuințe, au fost finalizate, ieri, în prezența primarului Dorel Popa și a reprezentanților presei. Cele trei blocuri, din totalul de șase planificate pentru acest an, cuprind un număr de 48 de apartamente, majoritatea cu două camere, restul fiind cu o cameră, toate destinate tinerilor. Lucrarea, care a costat în jur de 27 de miliarde și a fost realizată de firma Tehnodomus, este una modernă, apartamentele au fost dotate cu geamuri termopan, bucătăria, baia și holurile, în fiecare locuință, sunt acoperite cu gresie, în timp ce camerele sunt parchetate. În plus, fiecare apartament este contorizat separat. „Următoarele trei blocuri sperăm să le finalizăm până la sfârșitul lunii iunie, iar tot în acest an vom începe lucrările pentru alte 260 de apartamente, care vor fi gata anul viitor", susține primarul Dorel Popa.

COSMIN MIHUȚA

Mandat de executare a pedepsei închisorii

A fost introdus în arestul unității Vițelaru Eugen-Romulus, de 32 de ani, din Vladimirescu, care are de executat trei ani și opt luni închisoare pentru săvârșirea infracțiunii de furt calificat.

În aceste zile
SE POT FACE ABONAMENTE LA ADEVĂRUL
în zonele I, II-III și V Micălaca prin reprezentanții societății comerciale S.C. Wink Services SRL
Informații suplimentare la tel. 368104 și 229885, între orele 17-20.

Accidente de circulație

● În data de 22.05.2003, în jurul orelor 22,00, pe DN 69, pe raza comunei Vinga, Kelemen Ladislau-Ludwig, de 79 de ani, cetățean german, în timp ce conducea autoturismul Mercedes cu numărul TS-ED-446, din cauza oboselii și neatenției în conducere, a intrat în coliziune cu partea din spate a unui tractor agricol condus de ... C., din Vinga în aceeași direcție de mers. În urma impactului a fost grav accidentată L. E. G., de 81 de ani, cetățean german, pasageră în autoturism.

● În data de 22.05.2003, Principe Francesco, de 46 de ani, cetățean italian, în timp ce conducea autoturismul cu numărul AS-526-Az pe Calea Timișoarei din municipiul Arad, la trecerea pentru pietoni de la Liceul German a surprins și accidentat pe minora Z. M. de 14 ani, din Arad, după care a părăsit locul accidentului, fără încuviințarea organelor de poliție, fiind depistat în vama Nădlac, cu intenția de a părăsi țara. A fost prezentat Parchetului, care a dispus cercetarea acestuia în stare de libertate.

● În data de 22.05.2003, Mârza Ioan, de 52 de ani, din Arad, în timp ce conducea autoturismul cu numărul AR-51 MIA, pe Calea Aurel Vlaicu din municipiul Arad, la trecerea pentru pietoni de la intersecția cu str. Victor Hugo, a surprins și accidentat pe S. M. din Arad.

Educație și tradiție

SIMPOZION LA GRĂDINIȚA PP 17

Grădinița PP nr. 17 găzduiește astăzi, începând cu orele 9,30, simpozionul „Educație și tradiție". Aflată la a 11-a ediție, manifestarea va avea invitați importanți din administrația publică locală, Inspectoratul Școlar, licee arădene sau Casa Corpului Didactic. După cuvântul introductiv al invitaților, va urma un „buchet" de tradiții strămoșești prezentat de către copiii de la grădinițele arădene. Vor fi vizionate casete video cu diverse activități tradiționale, la care au participat „grădinarii".

B. O.

Până la noi ordine

SERVICIUL MILITAR RĂMÂNE OBLIGATORIU!

Guvernul a elaborat un proiect de lege care cuprinde o serie de modificări legate de pregătirea populației pentru apărare. Printre alte prevederi se dorește reducerea duratei serviciului militar de la 12 luni, cât este în prezent, la 9 luni, pentru serviciul militar normal, și de la 6 luni, la 4 luni, pentru serviciul militar cu termen redus, pe care îl efectuează, absolvenții de facultate. De asemenea, în cazul persoanelor care au depășit vârsta de 28 de ani și care nu au îndeplinit serviciul militar până la această vârstă, se va putea achita o sumă de bani, compensatorie. Suma va fi stabilită, anual, prin Hotărâre de Guvern și va fi, probabil, echivalentul a zece mii de euro.

Odată ce aceste prevederi au fost date publicității zilele trecute, foarte multe persoane le-au interpretat ca și când ar fi intrat deja în vigoare. O dovadă în acest sens sunt zecile de telefoane cu care a fost „bombardat" Centrul Militar Județean (CMJ) Arad.

Pentru a lămuri lucrurile, am discutat cu dl. lt. col. GHEORGHE ISTRATE, șeful de Stat Major al C.M.J. Arad.

„Deocamdată, Legea 46 privind serviciul militar obligatoriu este în vigoare. Pentru a nu intra în conflict cu această lege care prevede sancțiuni pornind de la amendă și până la privare de libertate, tinerii născuți între anii 1969 și 1983 trebuie să se prezinte la C.M.J. Arad pentru clarificarea situației lor din punctul de vedere al serviciului militar, care, conform Constituției, este obligatoriu pentru persoanele care nu au împlinit vârsta de 35 de ani", - a precizat dl. lt. col. GHEORGHE ISTRATE.

NICOLAE OPREAN
Foto: VIOREL MUSCA

MARȘUL FACTORILOR POȘTALI

Ieri, în Pădurea Ceala s-a desfășurat cea de a 27-a ediție a Marșului factorilor poștali din județul Arad. La startul tradiționalei competiții sportive s-au aliniat 21 de băieți și 11 fete, toți lucrători poștali la oficiile din Arad și localitățile județului. Au fost prezenți dl. Dan Traian Țoldan, directorul Regionalei de Poștă Timișoara precum și întreaga conducere a Oficiului Județean de Poștă Arad. După parcurgerea unui traseu însumând 3000 de metri (fete) respectiv 6000 m (băieți), **primele trei locuri au fost câștigate, în ordine, de Cornelia Suciu (Șiclău) Ana Tomescu (Lipova) și Petronela Bogdan (Arad), respectiv Pavel Ienășescu (Lipova), Cristian Zăncescu (Ghioroc) și Dacian Narcis Mircea (Sebiș).** Cei șase câștigători vor participa la faza regională a Marșului factorilor poștali, care se va desfășura la Băile Herculane la sfârșitul săptămânii viitoare. Sponsorii competiției desfășurate ieri au fost: A. F. Lenke Arad; Agromec Arad; Armin Mayer Reisen SRL; Birou Executor Judecătoresc Ineu Găluș, Coca Cola S. A.; Daniel Crișan Ineu; Jelen, McDonald's; Parohia Ortodoxă Birchiș, Parohia Ortodoxă Căpâlnaș; Parohia Ortodoxă Ostrov, Primăria Birchiș, Primăria Bârzava, S. C.Dan & Dan Ineu, S. C. Ambra SRL Birchiș, S. C. Arbema S. A., S. C. Benea SRL Ineu; S. C. Contor Zenenr S. A., S. C. Domm SRL Curtici; S. C. Mondial Ovest SRL, S. C. Auatour SRL, S. C. Cezar SRL Lipova, S. C. Bendea SRL, S. C. Fortuna SRL, S. C. Infogo SRL, S. C. Intermodal SRL, S. C. Manufactura Măgura SRL Sebiș, S. C. Mera SRL,

S. C. Tera International SRL, **Ziarul Adevărul Arad**, Ziarul Observator, Sindicatul Județean de Poștă Arad - sponsor principal

M. C.

Foto: **V. MUSCA**

UN SUSPECT DE PROFANARE DE MONUMENTE FUNERARE A FOST GĂSIT SPÎNZURAT

Un bărbat suspectat de distrugerea mai multor monumente funerare din cimitirele evreiesc și ortodox situate pe strada Cîmpul Liniștii din municipiul Arad a fost descoperit spînzurat, joi, de către polițiștii care au ajuns la locuința sa conduși de un cîine de urmărire.

Potrivit Inspectoratului General al Poliției Române, joi dimineață, președintele comunității evreiești din Arad a anunțat poliția municipală despre distrugerea mai multor monumente funerare din cimitir. Echipa de cercetare, compusă din criminaliști, polițiști de la ordine publică și un agent cu un cîine de urmărire, a stabilit că în cimitir fuseseră degradate, cu lovituri de picior, 39 de plăci funerare cu înscrisuri în limba ebraică.

Continuînd cercetările, polițiștii au descoperit că și în cimitirul ortodox "Eternitatea", lipit de cel evreiescu, au fost distruse, în același mod, patru cruci.

Specialiștii au făcut fotografii, inclusiv la urmele de încălțăminte de pe pietrele monumentelor.

Polițiștii au ajuns la un cerc de patru bănuiți, apoi la concluzia că prezumptivul autor al distrugerilor este Florin Vasile Dumitrean, un bărbat violent, sancționat din acest motiv de mai multe ori, care locuiește pe strada limitrofă cimitirului Eternitatea.

Cu o zi în urmă, în jurul orei 19.00, acesta fusese văzut în zonă de paznicul cimitirului evreiesc. Cîinele de urmărire i-a dus pe polițiști la casa suspectului. Dumitrean a fost găsit spînzurat, în baia comună a imobilului.

Anunț

În perioada 10-12.09.2003, prin Academia Națională de Informații, Serviciul Român de Informații organizează un concurs de admitere la Programul Managementul activității de informații pentru siguranța națională.

Candidații declarați admiși vor fi încadrați în Serviciul Român de Informații urmând ca prin cursul menționat să-și realizeze pregătirea de ofițer de informații.

Oferta se adresează exlusiv absolvenților de învățământ superior de lungă durată cu examen de licență (juriști, profesori, ingineri, economiști, informaticieni, filologi, sociologi, psihologi, ziariști, istorici, chimiști, etc.).

Condițiile de selecționare sunt următoarele:

- media la examenul de licență și a anilor de studii minim 7,00 (șapte, 00%);
- să nu fi repetat în timpul facultății, din motive imputabile, unul sau mai mulți ani de studiu;
- vârsta de maxim 32 de ani împliniți în cursul anului 2003;
- bărbații să aibă stagiul militar îndeplinit;
- să aibă numai cetățenia română și domiciliul stabil în România;
- să fie apți din punct de vedere medical și psihologic;
- să aibă deprinderi de operare pe calculator;
- să fie buni cunoscători ai unei limbi de circulație internațională (engleză, franceză, germană, rusă);
- să nu fie condamnați penal, ori în curs de cercetare penală;

Cererile de înscriere se depun până la data de 30 mai 2003, în fiecare zi, între orele 14,00-16,00 la Compartimentul Management Resurse Umane din cadrul Secției Județene de Informații ARAD, de unde se pot obține și alte relații suplimentare.

CEAPEUL LUI ILIESCU

(Urmare din pagina 1)

Numai că, în România lui Ion Iliescu, demnitarul declară că are o casă și o mașină, dar uită să precizeze că Insula Mare a Brăilei este afacerea sa directă și personală, chiar dacă încă nu o deține în proprietate. Altul declară că are două pisici și un șorecar, dar nu suflă vorbuliță despre faptul că decide și profită de tot ce mișcă prin rezervația Terrei, Delta Dunării. Spaga l orice minister trece de o sută de mii de „parai", dar nic un ministru n-a ajuns să strângă într-un cont o sum mai mare de zece mii de dolari...

Acest lucru nu-l pricepe în ruptul capului președin tele României, cel pentru care sărăcia lucie reprezint virtutea supremă și sinonimul noțiunii de cinste. Asta în timp ce în jurul domniei-sale, miki-șpaghiștii ș șpagatonii - nume consacrate în folclorul politic con temporan - tocmai au terminat de pus la punct „privat zarea" ultimei redute economice naționale (am num PETROM-ul), singura nelămurire fiind cuantumul și des tinatarul comisionului...

Totuși, președintele României ar trebui să cunoasc faptul că din comunism nu se poate ieși decât p cealaltă ușă, care se numește capitalism.

Revoluționarii comuniști de după 1945 au fura averea burghezo-moșierească și au împărțit-o clase muncitoare, iar acum, revoluționarii post-decembriș ard etapele în sens invers. Care cum poate... Chiar ș „Mitru" Muscă, cel atât de lăudat de președintel României, și-ar da foc în fața primăriei dacă ar fi obliga să conducă un CAP doar pe leafa de rigoare, să fie ale la fiecare patru ani de către colhoznicii curticeni și s agonisească într-o lună numai cât a agonisit președin tele Iliescu într-o viață.

Dimitrie Muscă va muri bogat pentru că n-a propovăduit niciodată sărăcia și nici nu i-a lăsat p inginerul șef, pe ingineri sau pe brigadieri să-i fur averea de sub nas. A stat în Combinat de dimineaț până seara și pe cine l-a prins cu mâna în sacul cu grăunțe, l-a data afară în următoarele cinci minute Altfel, dacă dormea și era furat, iar la sfârșitul anului l dădea curticenilor doar promisiuni și zâmbete, era izgo nit cu pietre din localitate. Abia acum poate dorm liniștit, chiar dacă unii, invidioși, mai spun că atât de mult a iubit Muscă CAP-ul, încât l-a luat cu tot cu SMA..

SÂMBĂTĂ, 24 MAI 2003

TVR 1

7,00 Ceasul deșteptător
8,00 Desene animate
9,00 Aventuri cu Lilipufi
10,00 Auto club
10,45 Casa mea
11,15 Debut 50 plus
12,00 O vedetă populară
12,45 Spectacolul lumii...
13,15 Istorie polemică
14,00 Jurnalul de prânz
14,15 Eurovision 2003: Drumul spre Riga - Marea finală
17,00 Teleenciclopedia
18,00 Fotbal. Divizia A - live
20,00 Jurnal. Meteo. Sport
21,00 Neliniște la New York - s.
21,55 Eurovision 2003 - FINALA
1,30 Marele jazz
2,30 Jurnal
3,30 Casa mea - rel.

TVR 2

8,30 D'ale lu' Mitică - rel.
9,25 Ora fără catalog
10,25 Desene animate
10,50 Lumea lui Chit-Chit
11,35 Digimon
12,00 Arca lui Noe
12,30 Răscruci
13,10 Insolit
13,40 Documentar
15,30 Atenție, se cântă!
17,30 În prelungiri
18,30 Știri 7 x 7
19,00 Preluare Jurnal România 1
19,37 Cântecul de acasă
20,00 Iubiri celebre ale sec. XX - doc.
20,30 Farmece - s.
21,30 Telejurnal
21,45 Atlas
22,00 Transylvania - f. SUA,1985, cu Geena Davis, Jeff Goldblum
23,45 Remix
0,45 Colivia - f. Spania, 1983
2,25 Iubiri celebre ale secolului XX - rel.
2,55 Transilvania - f. SUA, rel.

PRO TV

7,00 Rebelii și tocilarii - rel.
8,00 Susan - s., rel.
8,25 Desene animate
10,45 ProMotor
11,15 Banii sau viața
11,45 ProVest
12,40 Știrile Pro TV
12,45 Norm încurcă-lume - s.
13,20 Magazin UCL
14,25 Cursa țicniților - comedie SUA, 1976
16,25 O scrisoare pierdută - f. România, 1954
19,00 Știrile Pro TV * Sport * Vremea
20,00 Tăntălăul și gogomanul - comedie SUA, 1994, cu Jim Carrey, Jeff Daniels
22,15 Războiul stelelor - f. SUA, 1999
1,00 Zanga Party (AP)
1,15 Totul despre războiul stelelor - doc.

TV ACASĂ

6,00 Perla, cărările iubirii - s., rel. (AP)
6,45 Cealaltă femeie - s., rel.
7,35 Rețeta de acasă
8,00 Dragoste și putere - s., rel.
8,30 Învață engleza cu Victor
9,00 Juana - rel.
9,45 Vei fi a mea, Paloma - s. (AP)
12,15 Răzbunarea - s., rel. (AP)
13,15 Intrusa - s.
14,45 Dădacă la 2 plus 1 - rel.
15,30 Club 700
16,00 Arabella se întoarce - s.
16,30 la-mă Acasă!
17,00 Autograf pentru mama
17,30 Cu dădaca în bucătărie
18,30 Kachorra, micuța impostoare - s. (AP)
19,30 Povești adevărate
20,00 Luz Maria - s.
22,00 Răzbunarea - s. (AP)
23,00 Juana -s. (AP)
0,00 Povești adevărate
0,30 Kachorra - s., rel.

HBO

8,55 Băiatul cu apa rece - comedie, 1998
10,20 Indestructibilul - f. 2000 (12) cu Bruce Willis
12,05 Hollywood necenzurat: Brat Pitt
12,35 Aventura Katjei - f. Danemarca, 1999
13,55 Cercul poeților dispăruți - f. 1989, cu Robin Williams, Ethan Hawke
16,00 Cinema
16,25 Frauda - f. Olanda, 2002 (12), cu Billy Zane
18,00 Pearl Hharbor - f. 2001 (12) cu Ben Affleck
21,00 Mintea unui bărbat însurat - s. (16)
22,00 Pasiune neîmblânzită - western 2000, cu Matt Damon, Penelope Cruz (12)
0,00 Râuri de purpură - f. Franța, 2000 (16)
1,45 Culoarea nopții - f. 1994 (16)

PRIMA TV

7,00 Creaturi sălbatice - doc.
8,00 Desene animate Minimax
10,00 Tibanu pescuiește și vânează (AP)
11,00 Sport magazin
13,30 Viteză maximă
14,00 Motor
14,30 Regina spadasinilor - s.
15,30 În familie - s., rel.
18,00 Focus
19,00 Camera de râs
19,30 Big Brother - Fratele cel mare
20,30 Corbul: Orașul îngerilor - f. SUA, 1996 (12)
22,30 Mutant X - s. (AP)
23,30 Ne-am săturat de marțieni! - comedie SUA, 1990
1,30 Tibanu pescuiește și vânează - rel.
2,30 Focus - rel.

ANTENA 1-TV ARAD

7,30 Divertisment
8,00 Emisiuni religioase
9,00 Știri TVA - rel.
9,30 Fir întins - rel.
10,00 Casa de piatră
10,30 Roata de rezervă
11,00 BIT - emsiune de informatică
11,30 Cu Universitatea de Vest „Vasile Goldiș" Arad spre competență și profesionalism
12,30 Pop Star 2003 Gala laureaților
13,30 Pe cont propriu - s.
14,30 Ellen - s. (AP)
15,00 Gillete World Sport Special
16,00 România mea - emisiune prezentată de Emil Hurezeanu
17,00 MacGyver - s. (AP)
17,50 Incredibil, dar adevărat - s. (AP)
18,40 Săptămâna financiară
19,00 Observator * Sport * Meteo
20,00 Marea provocare - emis. prezentată de Dan Negru
22,00 Ucigași de schimb - f. SUA
0,00 Un război personal - f. SUA

TV RCS

9,00 Desene animate
9,30 Știri 1 - rel.
10,10 5 minute de carte
10,15 Tradiții și folclo
10,30 Secretul insu lei Roan Iris - f.
12,00 Frontiera live rel.
13,30 Știri 2 - rel.
14,10 5 minute de carte
14,15 Videoclipuri
14,30 Joia populară divertisment
15,30 Caruselu norocului - film (AP)
17,00 O altfel de lume - emis. culturală
17,30 Știrile RCS 1
18,10 5 minute de carte
18,15 Mod de viață divertisment
18,55 Maeștrii cas cadoriei - doc.
19,55 Videoclipuri
20,00 Ghilea show
22,00 Știrile RCS 2
22,40 Poarta iadulu - film (16)
24,00 Închiderea programului

B1 TV

8,00 Vară eternă - s.
10,00 Întâlniri de credință - talk-show
11,00 Pasul Fortunei - rel.
12,30 Mars forțat
13,00 Economia în 60 de minute
14,00 Corso
15,00 Fan X
16,00 Fotbal. II Calcio
18,00 La limită
18,30 Carol al II-lea: Trei iubiri imposibile
19,30 Max It
20,00 Știri
20,30 Beverly Hills, 90210
21,30 Fotbal. II Calcio
23,30 Corso - rel.
0,30 La Strada

TELE 7 ABC

8,05 Emisiune pt. copii
10,00 Calea, adevărul, viața
11,00 Info pescar - rel.
12,00 Oglinda poveștilor
13,00 Germania astăzi
13,30 Folclorul la români
16,00 Ocolul Pământului cu farfuria plină - emis. culinară
16,30 Joni - rel.
18,30 Cutia muzicală
19,20 Șapte știri
20,00 Auto Motor Sport
20,30 Jurnal european
21,00 Nebunul - s.
22,00 Puterea minciunii - f. SUA 1997
23,30 Șapte știri - rel.

REALITATEA TV

7,45 Trezirea la realitate - emis. matinală
10,00 Știri
10,15 Vectorul Cristoiu
10,40 Of, presa mea!
12,00 Jurnal
12,15 Sănătatea
13,15 Pentru dvs., doamnă!
16,00 Jurnal
17,15 Retrospectiva economică
18,15 Politica
19,00 Jurnal
19,15 Sport Mania
20,00 Vectorul Cristoiu
20,30 Planeta
21,00 Jurnal
22,15 7 A.R.T.E.
23,00 Știri
23,15 Show-ul de la miezul nopții

Redacția Adevărul nu își asumă răspunderea pentru modificările ulterioare intervenite în programele TV

UMANIȘTII ARĂDENI ORGANIZEAZĂ MITING ÎMPOTRIVA REAMPLASĂRII „STATUII LIBERTĂȚII“

Lia Ardelean, președinte al PUR Arad, deputatul Nicu Cojocaru - președinte pe municipiu, Emil Șimăndan - purtător de cuvânt și alți membrii ai organizației umaniste arădene, au susținut ieri o conferință de presă care a avut un singur punct de discuții. Mai exact, Emil Șimăndan a prezentat un comunicat de presă, în care se arată poziția PUR Arad privitor la reamplasarea „Statuii Libertății“. De asemenea, deputatul Nicu Cojocaru a declarat că astăzi pe postul de televizune RCS va avea loc, în cadrul unei emisiuni, dezbateri pe semnificația și amplasarea monumentului. Miercuri, la sediul umaniștilor arădeni se va desfășura o întâlnire cu reprezentanții partidelor politice, iar joi, începând cu orele 13.00, în fața Palatului Administrativ, organizația PUR Arad organizează un miting de protest împotriva reamplasării „Statuii Libertății“. Conform celor declarate de către Cojocaru, ziarului Adevărul, la miting sunt așteptați toți românii.

În comunicatul de presă, prezentat de către Emil Șimăndan, se arată că filiala din Arad a partidului Umanist din România susține cu hotărâre toate demersurile pe care le întreprinde „Asociația pentru ridicarea Monumentului Marii Uniri de la 1918 la Arad“, asociație costituită recent la inițiativa Universității „Vasile Goldiș“, la care s-au alăturat o serie de politicieni de marcă ai Aradului și ai țării, persoane fizice și juridice de drept public și privat, instituții și societăți culturale arădene pentru ca împreună să promoveze și inițieze acțiuni specifice pentru ridicarea, în municipiul Arad, cu ocazia sărbătoririi a 85 de ani de la Marea Unire, a „Monumentului Marii Uniri de la 1918“. În comunicat se mai precizează că demersurile umaniștilor arădeni au început cu un an în urmă, la 8 aprilie 2002, când în Plenul Camerei Deputaților, deputatul Nicu Cojocaru a adresat primului ministru Adrian Năstase interpelarea: **De ce la Arad „Monumentul Libertății“ (ungar) și nu „Monumentul Marii Uniri“ (românesc)?**

Umaniștii precizează că **„Grupul statuar nu este de natură să îmbunătățească relațiile româno-maghiare, măsura de reamplasare putând fi apreciată ca una reparatorie pentru maghiari cu caracter extremist, naționalist și care nu are legătură cu viitorul relațiilor dintre cele două popoare... În planul principiilor doctrinei umaniste, analizând acest monument din toate punctele de vedere, inclusiv artistic, atâta vreme cât el are un anumit simbolism și care nu se înscrie în spiritul de cooperare și de prietenie a mileniului trei între români și unguri, el nu are ce căuta într-un spațiu public, eventual să fie conservat într-un muzeu, indiferent dacă poate să fie o operă de artă. Nici o artă oricât de rafinată ar fi ea, care poate constitui germenii unei arte rasisto-hitleristă, nici o artă fascisto-revizionisată, după cum nici o artă stalinisto-jdanivistă nu își poate avea loc în spațiul public european, oricât de filigramată ar fi ea, atâta vreme cât simbolurile duc la ură și dușmănie, la intoleranță și agresivitate, iar simbolul Monumentului Ungariei Mari duce la perturbarea statorniciilor statale într-o Europă Unită“**, se specifică în comunicatul prezentat de Emil Șimăndan.

În încheierea conferinței de presă, deputatul Cojocaru a precizat că și primul ministru Adrian Năstase a spus, în cadrul videoconferinței de joi cu prefecții, că monumentul nu este așa de important și n ar trebui încurajată reamplasarea sa deoarece nu îndeamnă la o înțelegere și prietenie între români și unguri.

DANIEL ALBU
FOTO: AL. MARIANUȚ

Un arădean îl însoțește pe președintele României în Croația

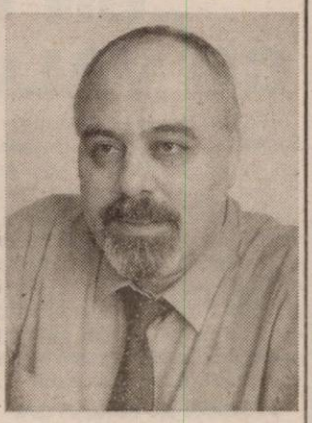

● În perioada 26-28 mai a. c., președintele României, Ion Iliescu, va efectua o vizită oficială în Republica Croația. Din delegația oficială care îl însoțește pe președintele țării în această vizită face parte și dr. Cheikh Ali-Haysam, director general la firma „Tagaris“ Arad. Vom reveni cu amănunte după încheierea vizitei oficiale.

D. S.

La Pâncota

Patru consilieri sunt „incompatibili“

Patru consilieri locali ai orașului Pâncota se află în situația de incompatibilitate prevăzută în Pachetul de Legi anticorupție. Conform celor declarate de către Ioan Marțiș, secretarul Primăriei Pâncota, cei patru consilieri (Ioan Dehel - PNȚCD, Ioan Ciuciu - PD, Marin Paven - PSD, Ioan Achimet - PUR) vor renunța la funcția de consilier.

De asemenea, după cum ne-a declarat Iosif Retter, primarul Pâncotei, până la expirarea termenului prevăzut de lege se va decide dacă mai rămâne primar sau optează pentru afaceri. **„Motivația de a rămâne în funcție de primar se bazează pe finalizarea lucrărilor începute pentru modernizarea orașului Pâncota“.**

D. ALBU

CINE ADMINISTREAZĂ MUNICIPIUL ARAD?

Emisiunea în limba maghiară de pe TVR Timișoara din după-amiaza zilei de 21 mai 2003, l-a adus în prim plan pe neobositul viceprimar Bognar Levente. Acesta, conform unor principii specifice legislației românești, cât și a unor protocoale orginale, îi conferă dreptul de a se ocupa exclusiv de problemele minorității maghiare. Așa că nu întâmplător viceprimarul pendulează neobosit între Arad și Szeghed oficiind acțiuni cultural-sportive, întâlniri între diferite localități situate deoparte și de alta a granitei româno-maghiare. S-ar putea spune de cei care urmăresc activitatea Consiliului municipal Arad că toate acestea nu sunt noutăți, și nu-i contrazic. Totuși, trebuie subliniat că funcția de viceprimar îl obligă pe dl. Bognar Levente să trateze în mod obiectiv toate problemele culturale care de drept îi revin. Ei bine, aici lucrurile nu stau chiar așa. Ba am putea spune că tot ce nu aparține minorității maghiare este lăsat de izbeliște. În apariția sa pe postul de televiziune Timișoara, prezenta cu lux de amănunte, ca un bun școlar, stadiul lucrărilor din Piața Pompierilor, acolo unde urmează după un program riguros stabilit, solicitat și acceptat de primar și consiliu, instalarea pe 6 octombrie a. c. a statuii celor 13 generali. În acest timp statuile lui A. D. Xenopol și G. Coșbuc se prăbușesc, iar Directorul Filarmonicii urcă triumfal scările pentru a dirija încă un festival muzical Bela Bartok.

L-am tras de mânecă pe dl. director Frandeș, dar mi-a răspuns cu seninătate că de cei doi titani ai culturii române se ocupă primăria - respectiv dl. viceprimar Bognar Levente.

Și ca lucrurile să fie complete, dl. Bognar Levente nici până azi n-a dat explicații arădenilor cum s-a încheiat povestea cu drama locatarilor din imobilul din Piața Avram Iancu.

Cine credeți că pe același canal de televiziune i-a sărit în ajutor? Nimeni altul decât cel care a văduvit Consiliul Județean de peste 600.000.000 de lei, atât cât a costat mașina de serviciu Volkswagen Bora.

Dl. vicepreședinte Gh. Falcă, în intervalul acordat, tuna și fulgera împotriva „extremiștilor“ români din PDSR și PRM pentru că în perioada guvernării CDR-PD-UDMR se împotriviseră reinstalării statuii despre care am amintit. Privirea mi-o îndrept cu uimire tot în problema statuii maghiare, spre cele două universități arădene care, deși au personalități în domeniu de mare valoare, au socotit că este mai „cuminte“ să bage capul în nisip Și acest comportament spune ceva. Spune chiar foarte mult.

Și atunci, ce să-i cerem dlui Falcă? Prea multe nu, pentru că la capitolul demagogie stă bine. Ce-i pot propune este aceea că n-ar strica să mai pună mâna și pe o carte de istorie din când în când, pentru că vorba ceia „Cine nu-și cunoaște istoria nu merită să trăiască.“

Ing. Ioan Moș,
Președintele
Organizației
Județene PUNR Arad

GURA TÂRGULUI

● Pastorul Chisăliță, între trei sigle: PD, PNL și... AP

Conform unor surse care susțin că sunt bine informate, pastorul Constantin Chisăliță, consilier județean independent, este intens „curtat“ de către mai multe partide politice de pe eșichierul politic arădean, în special de către PD și PNL. Mai mult, se dă ca sigură o întrevedere a lui Chisăliță cu președintele PNL, Theodor Stolojan, pe parcursul vizitei pe care acesta o va întreprinde în Arad. Totuși, având în vedere faptul că pastorul Chisăliță este în relații bune cu PSD, ne întrebăm dacă în locul siglelor PD și PNL nu va prefera sigla AP, adică „Acordul Părinților“, pentru că - nu-i așa? - pastorii tot „părinți“ se cheamă...

● Falcă, mai mult ca... prefectul!

Povestind despre întâlnirea cu câțiva membri ai Guvernului, la care a participat împreună cu prefectul Dan Ungureanu, vicepreședintele C. J. A. și al P. D., Gheorghe Falcă, a spus că la un moment dat „prefectul s-a făcut mic, mic, că nu se mai vedea de mine“. Se vede treaba că au dreptate cei care susțin că în ultima perioadă Falcă a crescut foarte mult...

● „Gay“ scriem... „Gai“ citim!

După cum se știe, conducerea centrală a tineretului democrat vrea să înființeze grupul gay-lesby din OTD. Întrebat dacă și la Arad se va forma un asemenea grup, Petru Doboș, președintele OTD Arad, a răspuns: „Ați înțeles greșit. La Arad se va forma într-adevăr o organizație, însă nu **de Gay, ci în Gai** și este vorba despre o organizație perfect normală.

● Vin extratereștrii!

În cadrul unei lecții deschise la Facultatea de Științe Politice a UVVG, profesorul Virgil Măgureanu, fostul șef al SRI, a fost de părere că mecanismele terorismului sunt extrem de complicate și prea puțini le înțeleg, mai mult promovându-se terorismul decât luptându-se împotriva lui. „Poate că peste câteva decenii, aici, în această sală, studenții de la „Goldiș“ vor discuta cu extratereștrii, în cadrul unui simpozion dedicat salvării omenirii, iar extratereștrii le vor spune că nu ne-au vizitat pentru că aveam vocația sinuciderii.“ (Am citat din memorie). Oricum, d-le profesor, sperăm că extratereștrii vor fi mai cu picioarele pe pământ decât actualii politicieni, care sunt cu capul în nori - sau, poate că îi interceptează pe traseu și îi obligă să aterizeze...

● Ecologiștii s-au supărat pe PUR

Imensul brad din fața sediului PUR s-a uscat complet. Trecând pe acolo împreună cu un membru al Federației Ecologiste (FER), acesta a arătat cu degetul spre brad și a exclamat: „Uite ce se întâmplă din cauza chimicalelor, vezi ce au făcut cu sigla noastră?!“ L-am liniștit, spunându-i că acolo este sediu de partid și nu ce crede el, iar săraca siglă nu s-a uscat din cauza altora, ci din cauza conducerii centrale a FER, care se joacă de-a alba-neagra cu nervii celor din teritoriu...

SIMION TODOCA

APROAPE O MIE DE LIBERALI AU MĂRȘĂLUIT PRIN CENTRUL CLUJULUI

Aproape o mie de membri ai PNL, în frunte cu președintele partidului, Theodor Stolojan, au mărșăluit, vineri, prin centrul Clujului, în semn de protest față de "agresiunea PSD" față de libertatea de exprimare.

Marșul de protest a fost organizat după ședința Delegației Permanente a PNL, care s-a desfășurat la Cluj-Napoca. La demonstrație au fost prezenți reprezentanți ai tuturor filialelor liberale din Transilvania, aceștia purtînd eșarfe și șepci cu însemnele partidului.

Manifestanții au plecat în marș din fața Universității Babeș-Bolyai și s-au deplasat către Piața Avram Iancu, parcurgînd principalele artere din centrul orașului. Pe traseu s-au scandat lozinci împotriva actualei puteri, precum și mesaje electorale cum ar fi: "PNL - Stolojan, cîștigăm peste un an!"

În Piața Avram Iancu, președintele liberal s-a adresat celor prezenți citind proiectele de rezoluții adoptate de Delegația Permanentă. El a vorbit și despre moțiunea "Taxa radio-tv", discutată în "clandestinitate" de PNL și PD.

La manifestația liberală a participat și vicepreședintele PD Emil Boc, deputat de Cluj.

Întâlnirea primarilor din localitățile de frontieră

„UN GEST DE SOLIDARIZARE CU VALORILE UNIUNII EUROPENE”

Primarii români și maghiari din localitățile de frontieră ale României cu Ungaria s-au întâlnit, ieri, în comuna Zimandu Nou. Aceste întâlniri nu mai sunt deloc o noutate, pentru că ele au loc în fiecare an, atât în România cât și în țara vecină. Evenimentul a fost onorat de prezența lui Marius Profiroiu, secretar de stat în Ministerul Administrației Publice, care a apreciat acest fel de evenimente, cu o importanță deosebită în aderarea țării noastre la Uniunea Europeană.

Protocol de colaborare

În deschiderea consfătuirii, a avut loc semnarea protocolului care va pune bazele unei colaborări mai strânse între comuna Zimandu Nou și localitatea Fuzesgyarmat, din județul Bekeș. De acum încolo, cele două localități înfrățite își propun să extindă colaborarea pe mai multe planuri, dar vor încerca să se axeze pe activități economice, singurele care aduc un beneficiu celor două comunități.

Primarul din Fuzesgyarmat a declarat că întreaga comunitate a fost de acord cu această înfrățire. „M-a bucurat de la început felul în care am fost primiți aici, motiv pentru care nu am avut nici o ezitare la semnarea protocolului. Consider că aici este vorba în primul rând de relații umane, interpersonale și pe urmă de aspecte tehnice și financiare. Prietenia cu care am fost primiți aici va fi mereu principalul punct de pornire a colaborării dintre noi.”

Noi puncte de frontieră

Primarul localității maghiare Elek a vorbit despre oportunitatea susținerii proiectului de deschidere a punctelor de trecere a frontierei la Variașu Mic-Dombegyhaza și Grăniceri-Elek. Discuțiile pe această temă durează de mai multă vreme, dar proiectul se află și acum la stadiul de vorbe.

„Având în vedere bunele relații de vecinătate cred că este momentul să facem încă un pas pentru deschiderea frontierelor. Ar trebui să depășim discuțiile de până acum și să înțelegem că acest gest nu ar avea decât efecte bune asupra colaborării transfrontaliere. În numele autoguvernării Gyula și Dombegyhaza doresc să lansez această inițiativă și să accelerăm procedurile de deschidere a vămilor”, a concluzionat primarul localității maghiare.

Despre importanța acestor întâlniri transfrontaliere și despre proiectele comune care ar putea fi accesate a mai vorbit Mihaela Stănescu, directorul Direcției de Integrare Europeană din cadrul Consiliului Județean Arad și vicêprimarul municipiului, Levente Bognar. Cei doi au apreciat că aceste întâlniri sunt de fapt un gest de solidarizare cu valorile Uniunii Europene, spre care România se îndreaptă.

Întâlnirea de la Zimandul Nou s-a încheiat cu vizitarea obiectivelor din comună, urmând ca în toamna acestui an, să aibă loc o vizită a primarilor români în orașul Gyula.

SORINA AMBRUȘ
FOTO: AL. MARIANUȚ

CINE MIȘCĂ, ARE

ACCENTE

Nu reveneam la această temă, respectiv la declarațiile de avere ale demnitarilor, dacă n-aș fi constatat o tendință periculoasă în abordarea problemei. Se simte în presă un fel de culpabilizare, uneori voalată, alteori nu, a demnitarilor care au avere. Poate să fie la mijloc invidia, poate să fie indus gândul că randamentul în Parlament și în Guvern al demnitarilor nu lasă să se întrevadă randamentul excelent, talentul de întreprinzători pe care-l sugerează averea lor, după cum poate fi vorba și de un populism ieftin - știe gazetarul, reporterul ori directorul ziarului că dă bine să te transpui în starea de spirit a cetățeanului neavut, sărac, că acestuia îi place să-i alinți frustrările, prin urmare procedează în consecință. Citeam ieri un titlu mare, pe prima pagină a unui important ziar național: „Primarul din Cața (Brașov) are vile, limuzine și conturi de milioane de dolari, amărâții care l-au votat trăiesc din pomana statului.” Ce poate să sugereze un asemenea titlu? Că primarul respectiv ar putea fi vinovat de sărăcia cetățenilor, că le-o fi furat averile, că s-a îmbuibat cu nesimțire pe spinarea țăranilor, precum moșierii de odinioară, că localnicii l-au ales și el, alesul, uite ce-a făcut! i-a sărăcit. Or, nu încape îndoială, primarul avea averea și înainte de a fi ales, după cum foarte mulți alegători erau tot săraci și în ziua alegerilor. Oamenii din comună tocmai de aceea l-or fi ales: pentru spiritul său de gospodar, de întreprinzător. S-ar putea ca primarul să nu onoreze așteptările cetățenilor, dar de aici și până la a sugera, oricât de fină ar fi aluzia, că omul (întâmplător și primar) ar fi responsabil măcar moral de faptul că oamenii comunei sunt neavuți, este cale lungă și periculoasă.

De ce sunt periculoase asemenea abordări? Fiindcă ele condamnă apriori proprietatea, spiritul de inițiativă și succesul. Se revine cu vrere, fără vrere la atitudinea comuniștilor față de cei care au inițiativă și știu să-și facă o situație materială peste medie. Reflexele mentalității comuniste, ale egalitarismului fals, mincinos, care frânează dezvoltarea, pot fi înțelese la oamenii „simpli”, dar în nici un caz la cei din presă, care sunt formatori de opinie. Presa trebuie să-i facă pe români să înțeleagă faptul că doar munca, inițiativa, zbaterea, nesomnul și neodihna ne pot aduce o creștere a nivelului de trai. Or, din păcate - exceptându-i pe pensionari, care nu mai sunt la vârsta elanurilor și nici în plenitudinea puterilor - mulți dintre românii săraci își merită sărăcia. În loc de zbatere, la prea mulți întâlnești lamentare, nemulțumire, invidie pe cei care agonisesc și prea puțini mișcă un deget măcar pentru a se smulge din sărăcie. Modelul educațional trebuie să fie persoana cu inițiativă și care știe să obțină succese, nu săracul (fie el și cinstit) care nu trudește, dar în schimb se lamentează, își plânge de milă singur și, de regulă, culpabilizează pe cei care reușesc în viață.

TRISTAN MIHUȚA

De ieri, prin U.V.V.G.

ARĂDENI SPECIALIZAȚI ÎN POLITICI DE DEZVOLTARE LOCALĂ

Ieri, în sala Senatului Universității de Vest „Vasile Goldiș“ a avut loc festivitatea de absolvire a cursului susținut prin programul de formare în domeniul politicilor de dezvoltare locală pentru funcționari și reprezentanți politici din administrația publică locală. Diplomele au fost înmânate celor 63 de absolvenți de secretarul de stat, **Marius Profiroiu**, în prezența prefectului **Dan Ungureanu** și a reprezentanților U.V.V.G.

Cursul s-a desfășurat pe parcursul a zece zile, el făcând parte dintr-un program de cooperare internațională între regiunea Toscana, Școala Superioară Sant Anna, Universitatea de Vest Vasile Goldiș, Provincia Pisa și Consiliul Județean Arad.

Organizatorii s-au arătat mulțumiți de rezultatele acestei activități, deși se așteptau la o mai mare deschidere spre cunoaștere a autorităților locale din județ. „Am observat că tocmai primăriile care au tot felul de probleme nu s-au arătat interesate de a participa la acest curs, deși totul era gratuit. Chiar dacă banii alocați sunt puțini și proiectele nu se pot împlini cum se vrea, e loc de mai mult dinamism din partea autorităților. Am constatat că cea mai mare problemă a acestora e de fapt pasivitatea de care dau această dovadă”, preciza dl. **Marius Suciu**, doctorand în Științe Politice la Școala de Înalte Studii Universitare și Preuniversitare Sant Anna.

M. POPESCU

SERVICIUL DE AJUTOR MALTEZ - LA ZECE ANI DE ACTIVITATE

Filiala arădeană a Serviciului Maltez din România sărbătorește astăzi zece ani de la înființare. La eveniment participă reprezentanții filialelor din țară, oaspeți din Ungaria și Germania, membri fondatori sau simpatizanți ai Serviciului maltez. Manifestările de celebrare a unui deceniu de acțiuni caritabile în România, sub stindardul Serviciului de Ajutor Maltez, vor începe cu o slujbă religioasă (la Biserica Romano-Catolică), oficiată de liderii spirituali ai fundației. Va urma un simpozion în care va fi analizată activitatea serviciului în cei zece ani. Președintele Serviciului de Ajutor Maltez din Arad, Farcaș Victoria Ana, a dorit să mulțumească principalilor sponsori ai evenimentului - Consiliul Local Municipal și d-lui Gheorghiță Ștefan.

De la sărbătoarea „maltezilor” nu vor lipsi reprezentanții autorităților locale și ai organizațiilor neguvernamentale arădene.

B. O.

LA UNIVERSITATEA DE VEST „VASILE GOLDIȘ” ARAD

MARE SĂRBĂTOARE A ABSOLVENȚILOR

La cinema Arta s-a ținut ieri cursul de absolvire a celei de-a șaptea promoții de studenți de la Facultatea de Educație Fizică și Sport. „Despre etică”, aceasta a fost tema aleasă de **prof. univ. dr. Bogdan Constantin** pentru acest ultim curs. Facultatea a mai sărbătorit ieri și zece ani de la înființare, ocazie cu care s-au decernat diplome de merit membrilor fondatori, profesorilor și primilor doi absolvenți din fiecare serie.

Tot ieri, Facultatea de Marketing, Management, Informatică, a organizat la Palatul Cultural, cursul de absolvire al studenților din promoția a IX-a, de la marketing, a III-a de la administrația afacerilor și prima promoție a finanțelor, curs susținut de **prof. univ. dr. Ioan Cuzman,** care a vorbit despre „Valori importante în viață”.

Z. Ș.

ȘI VOR FI MEDICI...

La Teatrul de Stat Arad a avut loc festivitatea de absolvire a celei de a șaptea promoții a Facultății de Medicină și Stomatologie, din cadrul aceleiași universități.

Festivitatea a debutat cu tradiționalul „Gaudeamus igitur”, moment solemn pentru toți cei prezenți în sală, după care decanul de an prof. dr. Son a luat cuvântul: „Este o cinste să fiu decanul celei de-a șaptea promoții. Pentru a fi un bun medic trebuie să te perfecționezi și să înveți indiferent în ce direcție te îndrepți. Să deveniți adevărați discipoli ai lui Hipocrate deoarece ați îmbrățișat cea mai grea meserie din lume”. După cuvântul de deschidere al domnului decan au fost transmise felicitări din partea rectorului Universității de Vest „Vasile Goldiș” Arad, prof. univ. dr. Aurel Ardelean.

Șefa de promoție, Andreea Sima, a ținut un discurs călduros prin care a mulțumit celor care au fost aproape de ei în toți acești șase ani de studiu: „Cei șase ani au fost ca o călătorie... acum suntem cei care vom duce ca pe un stindard emblema facultății. În numele colegilor mulțumesc părinților care au fost alături de noi și profesorilor.”

Festivitatea s-a încheiat cu predarea cheii celor din anul cinci, iar noua promoție a depus jurământul lui Hipocrate, după care li s-au înmânat diplome simbolice.

ADRIAN TODOR

BISERICA ORTODOXĂ ROMÂNĂ SE IMPLICĂ ÎN PREVENIREA ȘI COMBATEREA TRAFICULUI DE FIINȚE UMANE

Cantina municipală a găzduit, ieri, seminarul „Participarea Bisericii Ortodoxe Române la prevenirea și combaterea traficului de ființe umane”, organizat de către Organizația Internațională pentru Migrație (OIM) și Patriarhia Română. La dezbateri au participat P.S. Dr. Timotei, episcop al Aradului, Ienopolei și Hălmagiului, mai mulți preoți ortodocși, reprezentanți ai diverselor culte din Arad, ai autorităților locale, dar și prefectul Dan Ungureanu.

OIM și Patriarhia Română au semnat, anul trecut, un protocol prin care Biserica Ortodoxă Română se angajează să se implice în lupta împotriva traficului de persoane, fenomen care a cuprins și România. „La noi, victimele sunt racolate cu predilecție din rândul fetelor cu vârste între 14 - 25 de ani. Sub pretextul unor slujbe onorabile în țări occidentale, recrutorii profită de lipsa de informare și de credulitatea tinerelor, care odată ajunse în străinătate sunt exploatate sexual sau sunt puse la muncă forțată. Organizația Internațională pentru Migrație desfășoară în România mai multe programe de asistență pentru victimele traficului, printre partenerii noștri numărându-se Guvernul, organizații neguvernamentale, Patriarhia”, spune Daniel Kozak, reprezentant al OIM.

Biserica Ortodoxă Română va lupta împotriva traficului de ființe umane prin preoții ortodocși din parohii, care vor informa asupra fenomenului, dar și vor acorda asistență spirituală și socială victimelor reîntoarse în comunitate.

Din 2000 și până în prezent, OIM București a asistat 650 de victime ale traficului, cetățeni români, cele mai multe cazuri provenind din județe din Moldova. De precizat că din județul nostru nu au existat, încă, astfel de cazuri.

G. KNAP

Deși nouă luni ne-a servit numai povești

CENTURYMARC NU VREA SĂ RENUNȚE LA AFACEREA CET

◆ Guvernul va decide soarta centralei săptămâna viitoare ◆ Americanii cer ajutorul lui Adrian Năstase ◆ Primăria ia în calcul și alte variante

Soarta CET Arad se află, de o săptămână, în mâinile Guvernului. Adică, acolo unde a fost în urmă cu un an și trei luni, când același Guvern hotăra transferarea în subordinea consiliilor locale a mai multor centrale, printre care și cea din Arad, la cererea primarului Dorel Popa. Motivul întoarcerii în același loc de unde am plecat acum un an și trei luni este foarte simplu: eșecul afacerii Centurymarc. Luni de vorbe și amânări au adus CET-ul în situația de a rămâne fără investiții, cu împrumuturi pentru salarii și grija pentru iarna ce urmează. În acest timp, Primăria nu a abandonat nici în al 12-lea ceas afacerea Centurymarc, doar că, nu mai are nici o putere de decizie în această problemă, totul rămânând la voia Guvernului.

AFARĂ-I VOPSIT GARDUL...

Puțini sunt arădenii care nu-și amintesc că, la 1 august 2002, orașul nostru dădea o lovitură de imagine, care părea atunci și una economică, ce a surprins, fără îndoială, multe administrații din țară. Bomba era o investiție de 200 de milioane de dolari (sumă enormă nu numai pentru Arad, ci chiar pentru România), care urma să fie folosită pentru modernizarea CET-ului. Firma americană Centurymarc, adusă la Arad de primarul Dorel Popa, a și semnat, pe loc, un contract de asociere cu Consiliul Local Municipal, contract care i-a luat pe consilieri pe nepregătite. Chiar și în acest context, consilierii au aprobat contractul, pentru că nimeni nu se putea opune unei astfel de investiții pentru județul Arad.

Nici măcar presa n-a „cârâit" prea tare, lăsând timpul să judece dacă afacerea va fi sau nu benefică pentru Arad.

... ÎNAUNTRU-I LEOPARDUL

Numai că n-a durat mult și lumea a-nceput să se îndoiască de seriozitatea americanilor. Consilierii municipali, presa, liderii politici, sindicaliști au ieșit, pe rând, pe canalele mass-media sau în piața publică, pentru a solicita fapte din partea Centurymarc, pentru a solicita respectarea contractului, care între timp devenise agreement, scrisoare de intenție sau acord de principiu. Chiar dacă autoritățile locale susțin contrariul, CET-ul a avut de suferit în această perioadă. Din una dintre cele mai viabile centrale, cea arădeană a devenit una cu probleme: conducerea a fost nevoită să apeleze la credite pentru plata salariilor, fondurile necesare grupului II nu au mai venit, motiv pentru care lucrările au și fost sistate, iar sindicaliștii au făcut o regulă din a ieși în stradă și a solicita explicații aleșilor noștri. Rezultatele, însă, nu au apărut. Primarul Dorel Popa promitea, din două în două săptămâni, că americanii trebuie să sosească cu banii, dar cei de la Centurymarc nu s-au ținut de cuvânt nici până în ziua de azi, iar principalul păcălit s-a numit tot Dorel Popa, chiar dacă nu vrea să recunoască acest lucru nici măcar acum.

REZILIEREA CONTRACTULUI... AMÂNATĂ LA NESFÂRȘIT

Toate aceste fapte trebuiau să ducă, în mod normal, la rezilierea contractului. În joc erau sute de miliarde de lei, pe care Guvernul, în alte condiții, le-ar fi alocat pentru finalizarea grupului II sau pentru aprovizionarea de iarnă, dar și viitorul a sute de angajați, care riscau să-și piardă locurile de muncă. Doar conducerea CET-ului știe cum a reușit să treacă cu brio peste iarna 2002-2003, în condițiile în care nu a mai beneficiat de sprijinul Termoelectricii, care până în acest an aloca fonduri semnificative pentru activitatea centralei.

Din păcate, toate dovezile de neseriozitate ale americanilor au fost ignorate de partea română, de primarul Dorel Popa și viceprimarul Emanoil Voicu, cei doi mărșând, în continuare, pe succesul afacerii. Ba mai mult, deși trebuia ca Guvernul, la un an de la trecerea CET-ului la CLM Arad, să decidă reîntoarcerea centralei la Termoelectrica, Primăria a mai cerut un răgaz de trei luni, acceptat, în cele din urmă, de Executiv. De suferit din această afacere are, din nou, în primul rând primarul Dorel Popa, care și-a mai pus obrazul, încă o dată, pentru americani, iar aceștia au dezamăgit.

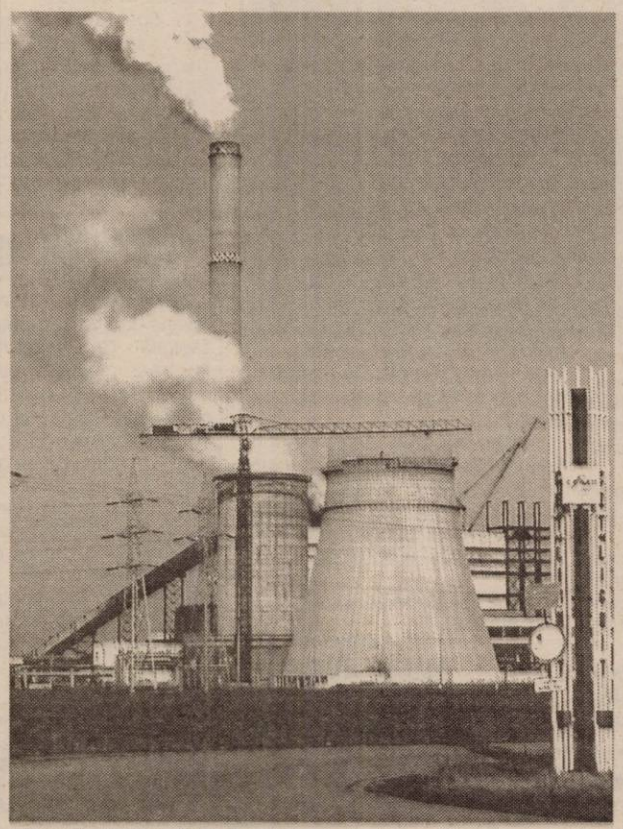

SCUZE, SCUZE ȘI IAR SCUZE

Nouă luni și jumătate au avut americanii la dispoziție pentru a veni cu banii. De-a lungul acestei perioade, însă, nu am auzit decât scuze, pentru nerespectarea contractului. Ba că nu aveau firmă în Arad, ba că banii s-au blocat la City Bank, ba nu se știa de ce sumă e nevoie pentru a finaliza grupulu II și, mai nou, birocrația din America a pus bețe-n roate celor de la Centurymarc, aceștia trimițând banii dar, ghinion, ei n-au mai ajuns în România. De altfel nu e prima dată când se întâmplă acest lucru, pentru că, în urmă cu câteva luni, primarul Dorel Popa a fluturat, în CLM, un document în care se spunea că banii sunt la Timișoara, când colo, iar s-a blocat ceva și s-a ales praful de fonduri.

Așadar, după nouă luni și jumătate, ca-n poveste, americanii s-au trezit și au venit valvârtej la Arad, pentru a pune la punct ultimele detalii ale afacerii. Ba mai și lucrează, împreună cu viceprimarul Voicu, zi și noapte, la elaborarea documentelor finale. Fondurile erau pe drum când, dintr-o regretabilă eroare, surpriză pentru tot Aradul: în 14 mai, data limită, banii n-au mai ajuns. De necrezut, chiar americanii să ne facă una ca asta. Iată că ne-au făcut-o. Motiv pentru care, în sfârșit, Primăria a luat taurul de coarne, decretând că Centurymarc nu mai reprezintă un partener de discuții. Lucru ce trebuia făcut încă din februarie, când expira primul termen. Astfel, Primăria ar fi ieșit, cât de cât, basma curată, iar Guvernul, dacă se lăsa convins de cei de la Centurymarc pentru a prelungi termenul, și-ar fi asumat întreaga răspundere.

SOARTA CET-ULUI - INCERTĂ

Nimeni nu poate spune, la această oră, ce se va întâmpla cu CET-ul. Rămâne la CLM ? Va trece la Termoelectrica ? Vor apărea alți investitori ? Un posibil răspuns îl putem afla luni, când viceprimarul Emanoil Voicu și directorul CET, Lucian Barniciu, se vor afla la Poiana Brașov, la o întâlnire cu ministrul secretar de stat Ilie Ștefan de la Ministerul Administrației Publice, alături de directorii tuturor centralelor transferate la consiliile locale. „Suntem pregătiți să mergem în continuare pe colaborarea cu Ministerul Administrației Publice, pentru a face exact aceleași demersuri pe care le fac și celelalte CET-uri. Dacă ele sunt finanțate de Guvern, vom intra și noi, în același program. Se vor purta discuții și cu privire la continuarea investițiilor de la grupul II. Noi încercăm să ni se dea în continuare suma prevăzut în bugetul pe acest an. Am primit până acum 22 de miliarde și mai trebuie să primim 150 de miliarde", ne-a declarat primarul Dorel Popa.

CENTURYMARC PERSEVEREAZĂ

În ciuda poveștilor din ultimele nouă luni, cei de la Centurymarc continuă să creadă în realizarea afacerii. Ba mai mult, în această săptămână, americanii au trimis două scrisori autorităților române, pentru a explica motivele întârzierii banilor. În 19 mai, într-o scrisoare adresată secretarului general al guvernului, Șerban Mihăilescu, Ambasadei SUA (atașatul comercial Jonathan Marks și specialistul comercial Dana Dobrescu), secretarului de stat Ilie Ștefan și primarului Dorel Popa, americanii susțin că finanțatorul (CorpFinance) și intermediarul (CPD Company) i-au anunțat că banii vor intra în conturile Centurymarc în 20 mai, fiind aprobate fondurile. A doua scrisoare, din 22 mai, este adresată celor menționați mai sus și, în plus, premierului Adrian Năstase și ministrului Octav Cozmâncă. Cei de la Centurymarc prezintă stadiul afacerii cu CET, susținând că a mai rămas de semnat acordul de operare și mangement și că așteaptă doar chitanța pentru prima tranșă de bani, care a fost aprobată de finanțatorul din Statele Unite. De asemenea, Centurymarc susține că întârzierea s-a datorat finanțatorului și că firma americană rămâne în continuare interesată să investească în CET Arad. Americanii speră că în urma întâlnirii de la Brașov să primească un răspuns favorabil pentru a se putea rezolva și ultimele detalii ale afacerii. „În acest moment, Primăria Arad nu are dreptul să semneze nici un document, chiar dacă banii ar veni astăzi. Problemele trebuie discutate între Centurymarc, Ambasada SUA, care și-a dat girul pentru ei în fața Guvernului, și Executiv. În situația în care ei vor aduce fondurile săptămâna viitoare și reușesc să demonstreze Guvernului că în ciuda întârzierii pot realiza angajamentele, ei au o bază de discuții pentru a putea acționa la Arad", susține Dorel Popa.

GUVERNUL DECIDE

Americanii au o misiune extrem de dificilă, pentru că șansele sunt mici ca ei să-i convingă, încă o dată, pe cei de la Guvern. Oricum, în următoarele zile, se va cunoaște decizia Guvernului: CET va rămâne la CLM, va trece la Termoelectrica sau se va merge pe varianta Centurymarc. Indiferent care va fi decizia sperăm ca, de această dată, să fie cea mai bună, atât pentru angajații CET-ului, cât și pentru arădeni.

COSMIN MIHUȚA
FOTO: V. MUSCA

Britanicii vor să cumpere terenuri agricole în Arad

● În țările UE, un hectar de pământ costă de câteva ori mai mult

Zilele acestea, în orașul nostru se află un gurp de nouă oameni de afaceri britanici, membri ai Essex Trade Center (ETC), un consorțiu ce reunește mai multe companii de profil agricol alimentar și de dezvoltare rurală.

Prezența E. T. C. în Arad se datorează unei misiuni economice organizate de către consiliul districtual Essex Country Council (ECC) în colaborare cu Camera de Comerț, Industrie și Agricultură a județului nostru și are drept scop identificarea unor oportunități de colaborare cu firme arădene.

Reprezentanții E.T.C. ar putea ajuta societățile arădene să obțină subvenții din partea UE și să perfecteze colaborări cu companii străine din domeniul agricol.

La seminarul ce a avut loc joi, 22 mai a. c., la complexul expozițional EXPO Arad International s-au dezbătut aspecte concrete privind piața terenurilor agricole din județul nostru. Din discuțiile purtate cu reprezentanți ai unor firme arădene, a reieșit faptul că britanicii sunt foarte interesați de achiziționarea unor terenuri agricole situate în extravilan. Mai ales că prețurile vehiculate cu această ocazie - situate undeva, între 500-1000 euro/ha - sunt de câteva ori mai mici decât cele practicate astăzi în țări din UE.

Până în prezent, în județul nostru au fost achiziționate deja mii de ha de către diverse firme străine, cu precădere italiene.

C. TRIF

Din lumea oamenilor de afaceri

AMBIȚIA ÎN AFACERI DOBOARĂ TOATE BARIERELE

„Acum vreo 3 ani niște cunoscuți de-ai mei, italieni, m-au contactat pentru o comandă de mobilier. Nu era nici o problemă. Dar, surprizele au apărut. O tâmplărie nu mi-a făcut produsele de calitate și am renunțat, iar a doua m-a ținut jumătate de an. Și când te gândești că erau doar niște măsuțe banale. În acel moment, m-am ambiționat și mi-am zis că e imposibil să nu putem face, la noi în România lucruri de calitate și la timp. Atunci habar n-aveam ce-nseamnă un atelier de tâmplărie, iar cunoștințele mele în domeniu erau zero", spune Constantin Igaș, din Pecica. Așa s-a născut firma Costello 2000.

Dar asta era doar ideea, și un teanc de hârtii care atesta doar existența unei alte persoane juridice. „Prietenul meu Silvio Talamini m-a ajutat să aduc utilajele pentru dotarea tâmplăriei", adaugă artizanul acestei mici companii.

După puțin timp a venit și prima comandă. De fapt primul contract, căci ușile, ferestrele și toate obiectele de lemn ale tâmplăriei s-au confecționat tot acolo. „Îmi amintesc că o firmă din Nădlac mi-a solicitat mobilier, uși, ferestre și birotică pentru dotarea unui magazin. O lună întreagă am muncit pe această comandă. Practic am învățat din mers de la primii noi angajați. Dar până la urmă a ieșit foarte bine. Acum o comandă similară cu aceea o pot executa într-o săptămână. Esențial este să ai încredere în tine, căci orice se poate învăța", punctează Igaș.

Mica afacere a început să prindă contur. A venit și momentul extinderii Astfel până la această oră s-au construit 500 de metri pătrați de hale care vor fi compartimentate pentru lucrări de montaj, iar alta pentru finisaje.

În prezent la tâmplăria din Pecica lucrează 10 angajați, din care 4 sculptori. „Doi dintre tâmplari au fost șomeri și aveau alte meserii, dar au învățat din mers, iar acum mă pot baza pe ei", spune Constantin Igaș.

Un secret al reușitei este și adaptarea continuă la cerințele clienților. „Putem să executăm orice articol de la uși, ferestre, scaune, mese, dulapuri până la rame sculptate manual și placate cu foiță de aur", conchide tânărul patron.

Pe viitor Constantin Igaș vrea să crească această afacere, să cumpere utilaje noi și să angajeze 3 absolvenți de liceu pe „care să-i formez eu".

G. CONSTANTINESCU

Când resemnarea se transformă în tenacitate

ÎN JURUL LUMII ÎNTR-UN SCAUN CU ROTILE - SPRE CARTEA RECORDURILOR

Sibianul care face înconjurul lumii într-un scaun cu rotile, **Tudor Găman** (46 ani) a trecut și prin orașul nostru. El dorește ca în urma acestei încercări să intre în Cartea Recordurilor. S-a născut în localitatea Cisnădie. La vârsta de opt luni o boală cumplită l-a imobilizat pentru tot restul vieții într-un scaun cu rotile. În termeni medicali, boala se numește paraplegie flască (poliomelită). Copilăria a petrecut-o într-un sanatoriu de recuperare, unde a făcut și studiile. Încetul cu încetul, resemnarea lui s-a transformat în tenacitate. Ani de zile a lucrat la o cooperativă meșteșugărească având meseria de cizmar-tălpuitor. În anul 1990 a fost numit șef de unitate. După anul 1996, când a ieșit la pensie a participat la mai multe concursuri pentru persoane cu handicap fizic locomotor. La majoritatea a obținut rezultate notabile. Este căsătorit și are un copil în vârstă de doi ani și șase luni - **Tudor Ionuț Găman**. Soția sa, **Corina** a rămas din nou însărcinată, urmând să nască în câteva luni. Ca să nu plece singur la drum Tudor Găman a convins un prieten - **Grigoraș Vasile** - să-l însoțească. Ca să aflăm mai multe despre proiectul lui, am purtat un scurt dialog cu el.

- De unde ideea de a face înconjurul lumii?

- Am mai făcut călătorii, dar nu așa de lungi și m-am gândit că aș putea să reușesc să fac înconjurul lumii, pentru a putea intra în Cartea Recordurilor. Am studiat „terenul" și am aflat că sunt primul care vrea să facă înconjurul lumii într-un scaun rulant.

- Spuneți-ne, ce călătorii ați mai făcut?

- În anul 1997, am fost primul român, după 100 de ani, care a parcurs traseul lui Badea Cârțan, din România până la Roma. În 1998 am făcut turul României. Am fost primul om care a trecut Transfăgărășanul și munții Maramureșului, într-un scaun cu rotile.

- Ați făcut un calcul referitor la cât vă va costa acest tur al lumii?

- Cu tot cu cazare și mâncare am calculat aproximativ 667 de milioane de lei.

- Aveți această sumă pentru a acoperi cheltuielile?

- Am obținut bani de la diverși sponsori, dar nu am acoperit decât aproximativ 10 la sută din cheltuieli. Mă mai ajută și fundațiile din străinătate cu masă și cazare. Cumva sper că o să reușesc...

- Ce părere are soția dumneavoastră de călătoria la care ați pornit?

- La început, când i-am sps ce vreau să fac, s-a supărat. Chiar a vrut să divorțeze, dar acum s-a împăcat cu ideea. Este mândră de mine și chiar mă susține...

- Sunteți o persoană, căreia viața i-a scos în cale multe greutăți. Cu toate acestea, nu v-ați lăsat doborât. Ce regretați cel mai mult că nu ați putut să faceți?

- Cel mai mult regret că, dat fiind situației în care mă aflu, nu am putut niciodată să schiez. Și acum cu această călătorie, îmi pare rău că nu am reușit să obțin un celular, prin intermediul căruia să pot comunica.

- Vă mulțumesc și vă urez mult succes!

A consemnat,
NADIA BODRAN
Foto: VIOREL MUSCA

Umor

O discuție despre fericire

– De ce oamenii ajung atât de greu să fie fericiți?

– Cred că știu: ei văd trecutul mai bun decât a fost, prezentul mai rău decât este, iar viitorul mai bun decât va fi...

Într-un mic hotel, dintr-un oraș american de provincie, un turist o întreabă pe cameristă:

– De ce nu aveți perdele la ferestre?

– Sunt la spălat, mister, dar dacă vreți să vă ștergeți pantofii, puteți folosi cuvertura...

– Ce înseamnă igienă? întreabă învățătorul pe un elev cu mâinile murdare.

– Igienă este atunci când ne spălăm prea des, răspunde elevul, ascuzându-și mâinile.

O femeie pe patul de moarte își imploră soțul:

– Făgăduiește-mi că nu vei rămâne singur. Că te vei recăsători curând...

– Cum poți vorbi așa? Nici prin gând nu-mi trece...

– Dar promite-mi că dacă te însori, noua ta nevastă nu va purta rochiile mele.

– Ce vorbești, dragă? Nici nu vreau să aud. De altfel, i-ar fi prea mari...

– De ce te interesează cum se cheamă mâncarea pe care ți-am gătit-o?

– Să știu ce să spun celor de la Salvare.

– De ce nu-ți place prăjitura? Am pregătit-o după o rețetă anunțată la Radio.

– Vezi, de când am spus eu să cumpărăm un alt aparat.

– Draga mea, sper că nu te-ai supărat că azi-noapte am lipsit de acasă...

– Cum?! Și tu!

– Dacă nu cheltuiai atât de mult pe băutură am fi avut și noi mașină.

– Păi tu de ce n-ai, că nu bei, nevastă?

Motivații

Orizontal: 1) Oamenii comerțului 2) Poziție de drepți 3) Stăpână absolută în... capitală - Cozonac fără miez! 4) Băgate în dubă! - Oameni bine crescuți 5) Au grade mici - Nu-i dă mâna. 6) Plăcerea mirosului - Cântec la care spectatorii se ridică în picioare 7) Cursă pentru zburătoare - A cânta ca un greiere 8) Omul din carte - Extrem de iute 9) A îndrepta spre ieșire - Cută la pantaloni!

Vertical: 1) Scoase din fire 2) Scoteri din funcție 3) Dat ca garanție - Aruncat dintr-un măr. 4) Gen de acord global - Stau în cuib 5) Călcată de tren - Ieșirea din sat! 6) Senzație de pericol - Stau în halat! 7) Ore la ornic! - Ieșire la lumină 8) Omul cu plângerea 9) Variantă a negrului (fem.)

TURISTICĂ

- "Mocănița" va circula din nou, din 1 iunie, pe căile ferate înguste din județul Mureș, iar pentru ca turiștii să se simtă cît mai bine în timpul călătoriei, în fiecare vagon al trenulețului a fost amenajat un bar.

Viteza de deplasare a "Mocăniței" nu depășește 25 de kilometri la oră, astfel că turiștii vor putea admira în voie peisajele. Pentru că există deja mai multe cereri pentru singurul traseu cu mocănița din județ, oficialitățile s-au gîndit să repună în funcțiune și linia de cale ferată îngustă care duce la Sovata.

Trenulețul va fi disponibil, din 1 iunie, numai pentru turiști, iar localnicii din satele aflate pe traseu se pregătesc deja să-i întîmpine pe oaspeții din străinătate care vor circula cu "Mocănița".

Trenulețul care va circula în județul Mureș are peste 50 de ani vechime. O locomotivă cu aburi și trei vagoane din lemn, cu cîte 28 de locuri au fost recondiționate special, iar motoarele au fost gresate, băncuțele de lemn reparate și vagoanele vopsite.

Localnicii au fost surprinși de noua apariție pe calea ferata îngustă, pe care de mai bine de șase ani nu mai circula nici un tren.

EUROVISION

ÎNTÂMPLĂRI FESTIVALIERE CU NICOLA

Nicola și soțul ei au folosit ziua de miercuri, singura liberă din program, pentru a se odihni și pentru a face un tur al magazinelor din Riga, în timp ce restul delegației a preferat o excursie la 280 de kilometri de capitala Letoniei, la Ventspils, se arată într-un comunicat remis MEDIAFAX.

Primele lucruri pe care Nicola le-a cumpărat din Riga sînt cîteva hainuțe pentru copiii ei. "Toată lumea știe că sînt o mare cheltuitoare... Deja am pus ochii pe o cămașă din in foarte frumoasă și pe o pereche de pantofi deosebiți. Am să merg să le cumpăr într-un moment de răgaz", spune reprezentanta României la Eurovision.

Pentru că Riga nu este un oraș foarte mare, există oricînd șansa să te întîlnești cu cine te aștepți mai puțin, asta, mai ales acum, cînd orașul este plin de culorile delegațiilor din toată Europa. Nicola s-a întîlnit tot miercuri, la supermarket, cu celebrele răsfățate, rusoaicele de la t.A.T.u.

Nicola s-a împrietenit deja cu cîțiva dintre participanții la finala Eurovision. În culise s-a întîlnit cu unul dintre preferații ei, Jostein Hasselgard, reprezentantul Norvegiei, care a felicitat-o pentru melodia "Don't break my heart".

La un restaurant din Riga, Nicola a avut surpriza ca personalul localului să vină să stea de vorbă cu ea și să o felicite. "Au venit la mine, au vrut să le povestesc despre mine cît mai multe", spune Nicola. După ce i-au solicitat autografe și au rugat-o să se pozeze cu ei, cei de la restaurant au invitat-o să petreacă fiecare seară în restaurantul lor.

După-amiaza de joi a fost un "maraton": repetiție, conferință de presă, ședință de machiaj, chat etc. Dansatorii și-au început programul de repetiție pe holul hotelului unde este cazată delegația României imediat după micul dejun. La repetiții, dansatorii folosesc dublurile costumelor realizate special pentru ei de Wilhelmina Arz. În seara finalei, fiecare dansator va intra pe scenă cu al doilea rînd de costume.

Emoții pentru t.A.T.u.

Organizatorii consursului internațional de muzică Eurovision sînt îngrijorați de ceea ce vor alege fetele de la t.A.T.u să facă pe scenă, transmite pagina electronică a Sky News.

Cele două adolescente care vor reprezenta Rusia la Eurovision au șocat publicul cu videoclipuri în care își exprimă explicit orientarea sexuală, deși îndoielile în această privință nu lipsesc.

Organizatorii concursului care va avea loc la Riga, sîmbătă, sînt foarte grijulii cu imaginea lor și sînt pregătiți să întrerupă numărul fetelor dacă devine prea îndrăznet, pentru a nu-și șoca cei 160 de milioane de telespectatori. În cazul în care ar fi luată o asemenea decizie, prestația live a fetelor va fi înlocuită cu o înregistrare mai "cuminte".

"Nu știm ce vor face pe scenă, cu ele nu se știe niciodată", a spus purtătoarea de cuvînt a organizatorilor concursului, Solvita Vevere. "Vom avea însă o înregistrare de la repetiții, așa că vom putea să o folosim pe aceea dacă va fi nevoie".

Eurovision a lansat staruri ca ABBA, care au cîștigat în 1974, cu piesa "Waterloo".

UN PAHAR DE ȘAMPANIE ȘI PENTRU UTA

Imediat după meci, la stadion se va organiza o mică festivitate, la care vor participa și cei de la F.C. UTA. Se va ciocni un pahar de șampanie, în cinstea câștigării titlului de către Rapid. Va fi interesant de văzut dacă arădenii vor bea cu zâmbetul pe buze, ori negri de supărare.

Bineînțeles cu referire la semnarea sentinței de retrogradare, ori alte speranțe și iluzii, până după ultima etapă.

INTRARE GRATUITĂ, LA SĂRBĂTOARE

Conducătorii clubului Rapid s-au gândit să facă o sărbătoare și în tribune, la meciul cu F.C. UTA. Astfel că, cei îmbrăcați în culorile clubului vor avea acces gratuit pe stadion. Asta, numai și numai pentru a exista o atmosferă care să fie egală cu performanța formației giulești.

FORZA WEST PETROM!

West Petrom Arad disputã astãzi, cu începere de la ora 12, primul meci din finala C.N. Va avea de înfruntat o echipã puternicã, Dinamo, ce nu a iertat nici o formație pe teren propriu. Cum un astfel de meci nu poate fi decât unul strâns și greu, putându-se întâmpla orice, să recunoaștem, ar fi frumos ca arădenii să iasă victorioși. Fără îndoială, iubitorii sportului cu mingea la coș vor ține pumnii strânși băieților, iar în numele lor le urăm **Forza West Petrom!**

Tricouri și medalii pentru campioni

După ultimul fluier al arbitrului Augustus Constantin, jucătorii de la Rapid vor primi tricourile și medaliile de campioni. Observatorul partidei, din partea LPF, Valentin Alexandru, a fost delegat special la acest joc, pentru a conduce festivitatea, în calitatea sa de vicepreședinte al LPF.

Din cauza adversităților dintre patronul lui Rapid, George Copos și președintele LPF, Dumitru Dragomir, acesta din urmă a preferat să-și trimită subalternul pentru a înmâna tricourile și medaliile de campioni.

Divizia A, penultima etapă

Astăzi, de la ora 18,00 se dispută etapa a XXIX-a a primei divizii. Iată programul complet al acestei runde: **Rapid-F.C. UTA**, Gloria-F.C. Național, F.C. Argeș-F.C. Farul, Steaua-Sportul Studențesc, Dinamo-„Poli" AEK Timișoara, Ceahlăul P. Neamț-„U" Craiova, Astra Ploiești-F.C. Brașov, F.C.M. Bacău-Oțelul Galați (în direct pe TV România 1).

Clasament

1. Rapid	**28**	**19**	**3**	**6**	**55-23**	**60 (+18)**
2. Steaua	**28**	**15**	**7**	**6**	**37-23**	**52 (+10)**
3. Brașov	**28**	**13**	**6**	**9**	**37-31**	**45 (+3)**
4. Național	**28**	**12**	**7**	**9**	**40-30**	**43 (+1)**
5. Gloria	**28**	**12**	**6**	**10**	**29-27**	**42 (0)**
6. Dinamo	**28**	**12**	**5**	**11**	**46-42**	**41 (-1)**
7. „U" Craiova	**28**	**11**	**8**	**9**	**33-33**	**41 (-1)**
8. Astra	**28**	**12**	**3**	**13**	**40-40**	**39 (-3)**
9. Ceahlăul	**28**	**10**	**8**	**10**	**37-32**	**38 (-4)**
10. Bacău	**28**	**9**	**8**	**11**	**30-30**	**35 (-7)**
11. Farul	**28**	**11**	**4**	**13**	**32-44**	**37 (-5)**
12. Argeș	**28**	**10**	**5**	**13**	**33-36**	**35 (-7)**
13. Oțelul	**28**	**8**	**8**	**12**	**23-36**	**32 (-10)**
14. Poli	**28**	**10**	**2**	**16**	**34-49**	**32 (-10)**
15. Sportul	**28**	**8**	**4**	**16**	**37-49**	**28 (-14)**
16. UTA	**28**	**7**	**6**	**15**	**31-49**	**27 (-15)**

Sabău - la ultimul dans

Ultimul meci oficial al lui Sabău va avea loc astăzi, chiar când UTA va fi oaspetele Rapidului. Așa o să rămână și „Bătrâna Doamnă" în mintea lui Neluțu. Dacă acum se retrage, Sabău va evolua într-un meci de adio organizat de Rapid, în luna iulie, în compania campioanei Ungariei, „alb-verzii" de la Ferencvaros.

Grupaj realizat de LEO SFÂRA

Arte marțiale

ANA MARIA LIONȚESCU, CAMPIOANĂ A ROMÂNIEI

• Urmează „europenele"!

Localitatea Odorheiu Secuiesc a fost în intervalul 17-18 mai, gazdă a Campionatului Național reunit de karate tradițional. Faza finală s-a bucurat de prezența a 600 de sportivi selectați în urma participării la „zonalele": Transilvania, Moldova, respectiv Oltenia. Reprezentanta clubului arădean Washi Noma (fost Dojo), Ana Maria Lionțescu, a obținut medalia de aur în proba de kata individual, la categoria de vârstă 7-8 ani. Antrenată de Iosif Fordon (2Dan), sportiva urmează să participe la Campionatele Europene de la Vilnius, din luna septembrie. Până atunci sunt programate două stagii de pregătire, la Vatra Dornei și pe litoralul Mării Negre.

A. HĂRȚĂU

Motociclism

Cu un lot format pe „scheletul" clubului arădean

ROMÂNIA ATACĂ TITLUL BALCANIC PE NAȚIUNI

De câțiva ani, capitala motociclismului românesc s-a mutat la Arad. Mai bine zis de când frații Cristi și Călin Mureșan s-au hotărât să investească în acest sport. Dominând clar Campionatul Național, Las Vegas Racing Team Arad dă cei mai mulți sportivi lotului național al României de motociclism viteză.

Duminică, pe circuitul Serres (Grecia) începe Campionatul Balcanic, ediția 2003. Este prima etapă din cele cinci programate de forul balcanic.

Vor încerca să aducă puncte prețioase pentru România, următorii motocicliști arădeni: **Robert Mureșan** (clasele 85 cmc și 125 cmc), **Robert Farago** (clasa 125 cmc), **Ionel Pascotă și Sorin Alămureanu** (clasa Super Sport), **Octavian Vrăjitoru** (clasa Super Bike).

„Obiectivul nostru este câștigarea a 2-3 titluri de campioni individual și, de ce nu, chiar atacarea titlului balcanic pe echipe. Nu putem acoperi cu piloți toate clasele, în vreme ce bulgarii au reprezentanți peste tot. E un handicap, pe care încercăm să-l acoperim prin clasări repetate pe podium" - ne-a declarat înaintea plecării spre Grecia, Cristi Mureșan, prim-vicepreședintele Federației Române și vicepreședintele Federației Balcanice de motociclism.

Să nu uităm nici de sponsorii lotului național de motociclism: **CONNEX și OST-TRANSPORT**, care s-au implicat în pregătirea sportivilor pentru Balcaniadă.

DANIEL SCRIDON

CUPA UNIVERSITAS - EDIȚIA A X-A

În aceste zile, pe stadionul Telecom din Micălaca, se desfășoară ediția cu numărul zece a tradiționalului turneu de fotbal organizat de Universitatea Aurel Vlaicu din Arad-Cupa Universitas.

După încheierea jocurilor din grupe, luni se vor disputa semifinalele, ultimul act al competiției urmând să aibă loc miercuri, de la ora 19.

Campioana acestei ediții va participa, în august, la campionatul Național al Unviersităților de Stat, care se va desfășura pe litoral.

Organizatorii Cosmin Buruc și Dan Sfârâilă au dorit să-i mulțumească doctorului Taha Abed pentru sprijinul acordat.

RADU ROMANESCU

FOTBAL ȘCOLAR

Zilele trecute, opt echipe ale claselor Școlii Generale „Ioan Slavici" din Șiria s-au întrecut într-o competiție de mini-fotbal, disputată pe un teren mărginaș al localității din Podgorie. Câștig de cauză au avut băieții clasei a VIII-a A care au obținut maximum de puncte din cele șapte meciuri, premiați fiind de colegii lor din VI A (18 p.) și cei din VIII B (10 p.). Conducerea școlii, prin „creierul" întrecerii, prof. Petru Nistor, a premiat cu diplome toate echipele din concurs, golgeterul competiției, cel mai bun portar, dar și cea mai... fidelă galerie. Iată și loturile claselor situate pe primele trepte ale podiumului.

Locul I - VIII A: Ciornei, Câta, Trif, Crișan, Vărădean, Igreț, Pleșa, Gorcea, Muntean, Curetean, Petcovici.

Locul II - VI A: Olariu, Bot, Mistor, Xillag, Todorovici, Cismaș, Pavel, Antoci, Cimpoieru, Botocan.

C. M.

Handbal masculin

ULTIMA JOACĂ

Mâine se dispută ultima etapă din cadrul Diviziei A la handbal. Cum H. C. Arad și-a jucat cartea promovării cu două runde în urmă, la Baia Mare, ultimele două meciuri - de acum o săptămână cu Aleșd și de mâine la Comprest Lugoj - sunt, practic, jocuri de vacanță. Mai mult, sunt niște meciuri cu care, în Liga Națională, nu se vor mai întâlni știută fiind enorma diferență dintre cele două echipe. Chiar dacă scorul partidei de la Lugoj nu mai contează în clasament, sperăm ca handbaliștii arădeni pregătiți de Ștefan Deacu să își ia rămas bun de la Divizia A cu o victorie.

A. C.

TOATE DIVIZIONARELE C ARĂDENE EVOLUEAZĂ ACASĂ

Antepenultima etapă din eșalonul trei al fotbalului românesc dă ocazia suporterilor arădeni să aleagă din patru meciuri. Mai mult, la Pecica, se vor afla față în față două echipe arădene, astfel că putem spune că reprezentantele județului din Divizia C evoluează acasă...

West Petrom Arad - UAV Telecom Arad

Un meci ce se anunță a fi „cu scântei". „Petroliștii" încă sunt în căutarea primei victorii - pe teren - din acest retur, în vreme ce „studento-telefoniștii" au un final „agitat" de sezon. Elevii lui Feri Tisza sunt hotărâți să „spargă" ghinionul și să (re)aducă pe chipul conducătorilor clubului zâmbetul pe buze. E drept, ar fi unul „amărui", pentru că oficialii pecicani nu pot uita - și nici înțelege - diferența între ce juca echipa în toamnă și ce (nu) joacă în retur.

UAV Telecom vrea să „șteargă" cât mai repede impresia de echipă „vândută" Certejului și merge la Pecica, în primul rând să nu piardă. O remiză ar aduce liniștea în Micălaca și ar pregăti „războiul" „Goldiș"-„Vlaicu" (prietenii știu de ce!) de peste o săptămână.

Un amănunt interesant ar fi că partida va fi oficiată de o femeie-arbitru, Cristina Ionescu (Vulcan), purtătoare a ecusonului FIFA.

ACU Arad - Marmosim Simeria

Au fost două etape de „cosmar" pentru elevii lui Marcel Coraș. Egal, acasă, cu o candidată la retrogradare, înfrângere la Cugir și... rocadă în clasament, cu Certejul. Dintr-o echipă promovată 99% în eșalonul doi, A.C.U. trebuie acum să aștepte pașii greșiți ai Certejului sau, să facă oarece calcule pentru a accede în „B" și de pe locul trei.

Pentru ultimele trei etape, conducerea clubului l-a însărcinat pe av. Ioan Kocsis Josan să preia toate prerogativele, în schimbul „mâinii libere" având obligația de a obține mult dorita promovare.

Jocul cu retrogradații din Simeria pare, disproporționat, la prima vedere. Dar Aslău et company trebuie să trateze cu seriozitate meciul, pentru că surprize neplăcute s-au mai văzut. Chiar în urmă cu două săptămâni pe „Vagonul"...

Frontiera Curtici - Plastunion Satulung

Meci interesant la Curtici. Gazdele au prima șansă, dar să nu uităm că oaspeții sunt angrenați în lupta pentru evitarea retrogradării. Să fie oare, trupa lui Sandu Gaica atât de milostivă, încât să pună umărul la salvarea Plastunionului? Răspunsul îl vom afla astăzi, în jurul orei 13.

Tricotaje Ineu - Armătura Zalău

Am lăsat special la urmă marele derby de la Ineu. Doar spectacol, goluri și un meci memorabil pot face două formații virtual promovate în Divizia B. Gazdele - neînvinse în acest retur - nu pot concepe să-și dezamăgească susținătorii. Chiar dacă o victorie e doar de palmares - pentru că e greu de crezut, că Tricotaje poate învinge la cinci goluri diferență - și duce Ineul doar pentru o etapă pe primul loc, ea ar umple de bucurie inimile suporterilor ineuani.

Președintele Fluieraș - principalul artizan al promovării echipei din Ineu - se gândește deja la Divizia B, promițând surprize în această vară. De urmărit!

DANIEL SCRIDON

Centru de copii și juniori, la Chișineu-Criș

Orașul Chișineu-Criș, „izvor" de talente fotbalistice, a „secat" în ultimii ani. De la promovarea fraților Drăgan, Claudiu și Alin, comunitatea obișnuită să dea fotbaliști pe bandă rulantă a intrat în anonimat. Un anonimat supărător pentru cei din zona Crișului Alb care nu au mai putut sta cu mâna-n sân și au trecut la fapte. La inițiativa lui Daniel Cherecheși, proaspăt absolvent al facultății de Educație Fizică și Sport, primarul localității Chișineu-Criș, Gheorghe Burdan, a pus pe roate un centru de copii și juniori. Kickers Chișineu-Criș are - deocamdată - 44 de elevi, împărțiți în patru grupe, pe categorii de vârstă: 1991, 1992-1993 și 1994-1995. Copiii din Nădab și Chișineu-Criș participă la câte patru antrenamente pe săptămână, conduse de Dan Cherecheși și tatăl său, Alexandru Cherecheși, instructor de fotbal de peste 15 ani. Suma pe care o achită lunar părinții viitorilor fotbaliști este modică, 100.000 de lei, bani necesari pentru procurarea materialului sportiv. În curând, gruparea al cărei culori sunt alb-albastru își va dobândi și identitate sportivă la A.J.F. Arad, urmând ca din toamnă să fie angrenată în competițiile oficiale. Dotat cu mingi Adidas și Nike, procurate prin grija unor prieteni de-ai lui Daniel, centrul de copii și juniori, care-și desfășoară activitatea pe terenul mare din Chișineu-Criș, sigur va atrage și alte mici talente din localitățile învecinate. „Șlefuirea" acestora este garantată de cei doi antrenori, tată și fiu, pentru care sportul rege înseamnă totul în viață.

C. MNERIE

ABONEAZĂ-TE LA ADEVĂRUL

Pentru luna iunie, prețul abonamentului este de 70.000 lei + taxe poștale

PENTRU ABONAȚI, ZIARUL COSTĂ DOAR 2800 LEI

Se pot face abonamente și pe trei luni, șase luni și un an, abonații nefiind afectați de majorările de preț ulterioare.

Cititorii care doresc să se aboneze la cotidianul „Adevărul" și întâmpină dificultăți în contractarea abonamentelor sunt rugați să sune zilnic, între orele 8-16, la Oficiul Județean de Poștă Arad (tel. 230.850) sau la redacția ziarului nostru (tel. 281.797).

ANIVERSĂRI

Proaspăt căsătoriților **SIMONA și OCTAVIAN JECHEREAN,** le dorim din suflet și pentru totdeauna **„CASĂ DE PIATRĂ!", sănătate, fericire, noroc și mulți copii...** Vă iubim, nașii voștri, MĂRIOARA și GABRIEL MITROI. (9982)

VÂNZĂRI APARTAMENTE O CAMERA

Vând apartament o cameră, decomandat, parchet, faianță, gresie, zonă centrală, 10.000 Euro. Telefon 0766.722.173. (9993)

Vând apartament 1 cameră central. Telefon 338456 după ora 18. (10012)

VÂNZĂRI APARTAMENTE DOUĂ CAMERE

Vând urgent apartament 2 camere etaj II, garaj, boxe, subsol, îmbunătățit, Micălaca 300 (lângă Facultatea de Inginerie Tehnologică) sau SCHIMB CU SIMILAR TIMIȘOARA, 21.500 EU. Telefon 0788.633.466, 368835 orele 17-20. (10073)

Vând apartament 2 camere, str. Abrud, bloc 219, sc. B, ap. 5, vizibil după ora 13. Telefon 0740.379.838. (10172)

Vând apartament 2 camere, parter, Miorița, bun privatizare, 14.700 Euro. Telefon 0257/265541. (9663)

VÂNZĂRI APARTAMENTE TREI CAMERE

Vând apartament ultracentral, 3 camere, etaj IV, str. Meţianu. Telefon 285085. (9677)

Vând apartament 3 camere, ultracentral, etaj I (vis-a-vis de Tribunal), bun pentru locuit sau firmă. Telefon 256082. (9797)

Vând apartament 3 camere, zona Confecții. Telefon 0745.606.845. (p)

Vând apartament 3 camere, Micălaca, preț 16.500 Eu. Telefon 368311. (9570)

Vând apartament 3 camere, etaj II, central, Grădiște, toate utilitățile. Telefon 218130; 230383. (9718)

Vând apartament 3 camere, renovat, tip Samantha, 34.000 Euro; cu garaj 36.000 Euro. Telefon 250202 sau 0722.344.785. (9815)

Vând apartament 3 camere Confecții, după ora 19. Telefon 254566. (10019)

Vând apartament 3 camere, în vilă, utilități și grădină, în zona Policlinicii Speciale, preț la vedere. Telefon 211143. (10040)

Vând apartament 3 camere multiple îmbunătățiri și modernizări, parter, parțial mobilat, garaj, lângă podul Grădiște (în spatele băncilor), preț 32.000 EU. Telefon 284480. (10176)

VÂNZĂRI APARTAMENTE PATRU CAMERE

Vând apartament 4 camere, central 1/1, cu garaj, boxe, 29.000 Euro. Telefon 217224; 267877. (8485)

Vând apartament 4 camere, mobilat, utilat, contorizat. Telefon 0257/272678. (9671)

Vând apartament 4 camere, garaj, îmbunătățit, et. III, Alfa. Telefon 0722.731.415. (9894)

Vând apartament 4 camere, confort II, central, decomandat, etaj 4/4 sau schimb cu 2 camere, confort II + diferență, preț 14.500 Euro, negociabil. Telefon 0724.148.709; 0744.492.204, Aleea Agnita, bloc I, scara B, ap. 20. (9975)

Vând apartament 4 camere, 113 mp, zona Billa, gresie, faianță, încălzire proprie, imediat ocupabil. Telefon 0788.400.223, 0745.766.998. (9956)

VÂNZĂRI CASE

Vând casă cu teren construcție, cartierul Funcționarilor. Telefon 232516. (9797)

Vând casă tip vilă, 5 camere, apă rețea, suprafață 3.000 mp, central, Socodor 8. Telefon 218130; 230383. (9718)

Vând convenabil casă, în faza de finisare, cu grădină mare, în Păuliș nr. 223. Telefon 536388, 0744.633.584. (8869)

Vând VILĂ DEOSEBITĂ, complet utilată ultramodern, în MUREȘEL, Aradul Nou, 300.000 Eu. Telefon 0722.381.749. (9088)

Vând casă cărămidă, 3 camere, anexă, grădină mare, Chișineu Criș, str. Brândușei nr. 42. Telefon 0723.506.155, 0257-520589. (9615)

Vând casă în Radna, la DN7, excelent pentru locuit și privatizare și teren în Lipova, Timișorii 111. Telefon 563027. (9534)

Vând casă în Nădlac, vizibilă în 22-27. Telefon 474456, 272691. (7282762)

Vând casă încălzire centrală pe gaz, toate utilitățile. Telefon 0744.552.251. (9913)

Vând (sau schimb) casă, central, 3 camere, tot confortul. Doresc casă similar, cu grădină. Telefon 282146; 0723.331.292. (9753)

Vând casă cărămidă, în Lipova, 3 camere, hol, baie, bucătărie, cămară, pivniță, anexe, grădină, 1.500 mp. Telefon 562620. (2614046)

Vând casă cărămidă, 2 camere, anexe, grădină, Ineu, Republicii 144 bis. Telefon 0254/216941. (6163548)

Vând casă, str. Florilor (zona Piața Veche), cu etaj, 12 camere, în stare de degradare, preț 35.000 Euro, negociabil. Telefon 0744.809.517. (7282793)

Vând casă mare, zonă centrală cu 2 apartamente, 2 bucătării, 2 băi + 4 încăperi la demisol, curte, grădină, încălzire pe gaz, canalizare, acces auto în curte, preț negociabil. Telefon 0723.786.000; 0740.769.464. (10120)

Vând casă, Bodrogul Nou. Telefon 0721.215.378. (10121)

Vând la Trei Insule, vilă cu etaj, anexe, grădină mare, vie, pomi fructiferi. Telefon 235289. (10180)

Vând casă nr. 488, sat Dorobanți, suprafață 5.800 mp, preț 7.000 Euro, negociabil. Telefon 276323, seara sau la nr. 46. (10123)

Vând casă cu fața spre pășune, posibilitate creșterea animalelor, Sintea Mică nr. 68. Telefon 0745.263.175. (10127)

Vând casă SUBCETATE: 4 camere, 2 băi, 1 bucătărie mare, terasă, termotecă, grădină gazonată 400 mp, renovată, recondiționată modern, 37.000 Euro și în rate, ocupabilă imediat. Telefon 0723.467.294. (10142)

Vând casă în Zădăreni situată la strada principală, 3 camere, bucătărie, baie, 2 holuri, cămară și pod, încălzire gaz în toate încăperile, apă 2 surse și canalizare proprie, conține punct alimentar la stradă cu terasă betonată, grădină mare și anexe. Informații telefon 338304; 0744.556.757. (10159)

Vând în cartierul Gai, casă nouă cu etaj, finisaj 90%, anexe, grădină. Telefon 235289. (10180)

Vând casă toate utilitățile, poziție centrală Chișineu Criș, str. Ciocârliei, nr. 7. Telefon 0744.987.341. (6449866)

VÂNZĂRI SPAȚII

Vindem SPAȚIU COMERCIAL în orașul INEU, str. Dunării nr. 3/a, bloc D, suprafața 240 mp, în data de 27 mai 2003. Informații telefon Arad 0257/254598 sau 0744.793.968. (10086)

VÂNZĂRI TERENURI

Vând loc de casă, 4.000 mp, la șosea asfaltată, zonă centrală Socodor. Telefon 218130; 230383. (9718)

Vând 5.500 mp teren intravilan, apropiere Casarom. Telefon 0722.355.963. (9291)

Vând 3 ha teren la centura orașului. Telefon 0740.826.371. (9704)

Doar 5 EU/mp teren, acces betonat, Sere - Grădiște. Telefon 0745.365.755, 235171. (10167)

VÂNZĂRI AUTO

Vând 2 Ford Sierra, 1986, înmatriculat 1992 cu vamă, pentru recarosare, VW Santana, Opel Ascona C (sau piese). Telefon 218909; 0722.295.928. (9728)

Vând Dacia 1310, an 1990, CIV, numere noi, asigurare, VT 2004, 950 Euro. Telefon 0723.955.814. (10139)

Vând microbuz Volkswagen Transporte, fabricație 1986, compresor industrial. Telefon 0742.973.933.

Vând microbus Ford-Transit, 8+1 locuri. Telefon 0722.275.563. (9796)

Vând Dacia 1300, an 1984, 600 Euro, negociabil. Telefon 532058. (10139)

Vând Dacia Papuc, 1997, CIV, numere noi, VT, asigurare, motor nou, 1.600 Euro, negociabil. Telefon 0723.045.296. (9822)

Vând camion Robur Lo cu tracțiune integrală. Informații telefon 261591. (9892)

Vând VW Golf II, Ford Tranzit, caroserie Opel Kadett, neînmatriculate. Telefon 0723.765.726. (9823)

Vând Renault 21, 1989, benzină, înmatriculat non-profit, 1.700 EU. Telefon 0724.523.949. (10037)

Vând Dacia 1310 an 1987, 1.000 Euro, negociabil. Telefon 0724.946.384. (10048)

Vând VW Pasat 1,6 Diesel, înmatriculat, an 1985, preț 2.950 Euro. Telefon 0257/251602, după ora 16. (9828)

Vând ARO 320 carosat, stare foarte bună, Nădlac, telefon 0257/474751. (3913314)

Vând Dacia Breck, 1987, probleme la caroserie, stare de funcționare, preț 22.000.000 lei. Telefon 0740.172.327. (6449577)

Vând caroserie completă Mercedes Cobra, 450 EU. Telefon 0740.146.940. (10181)

Vând camionetă mixtă W Transporter 800 EU. Telefon 0740.146.940. (10181)

Vând auto NISAN BLUE BIRD, Diesel, 2 litri. Telefon 0740.783.138.

Vând Papuc Diesel, nou, 4x4, cu acoperiș, 5.600 Euro. Telefon 0744.154.137. (10116)

Vând Ford Escort combi, 1997, stare excelentă, 6.500 Euro. Telefon 0723.637.765. (10125)

Vând 2 buc, multicar tip IFA-DDR, Oltcit. Telefon 0740.340.315. (6449869)

Vând motor Mercedes Diesel 2400 cmc, 400 EU. Telefon 0740.146.940. (10181)

Vând Datsun Chery pentru piese schimb. Telefon 0745.205.358. (6449868)

Vând urgent autoutilitară Furgon Avia A1314L, 3 tone. Telefon 0740.805.514; 0745.636.549; 0745.097.953. (10140)

Lichidez gospodărie utilaje agricole; cositoare, 2 discuri pentru tractor mic-mare 165, 185, instalație ierbicidat, grebă, plug, tractor UTB 445, cositoare disc nouă, etc. Telefon 0744.556.825. (6449867)

Vând Jupier 3 cu ataș pentru piese de schimb. Telefon 273127 după ora 16. (7282800)

Vând Lada Diesel motor VW Golf, preț 800 EU. Telefon 0745.312.135. (7283251)

VÂNZĂRI ELECTRO

Vând COMBINĂ FRIGORIFICĂ, MAȘINĂ AUTOMATĂ SPĂLAT, CONGELATOR, TV COLOR, foarte ieftin. Telefon 275277. (9914)

Vând aparat înghețată stradal „Capriggiani". Telefon 514910; 0722.376.339. (10128)

Vând ieftin TELEVIZOARE COLOR, MAȘINI SPĂLAT AUTOMATE, LĂZI și COMBINE frigorifice. Ofer GARANȚIE și POSTGARANȚIE. Telefon 274600. (8152)

Vindem CASE MARCAT FISCALE, CÂNTARE ELECTRONICE și CONSUMABILE. Telefon 272727. (8731)

Vindem CASE MARCAT FISCALE, CONSUMABILE, CÂNTARE ELECTRONICE. Telefon 211211, 281188. (c.)

Vând două aragaze electrice folosite, cu 4 ochiuri. Telefon 261591. (9892)

Vând frigider Zill și răcitor. Telefon 0745.777.863. (9919)

Vând TV COLOR, MAȘINI SPĂLAT AUTOMATE, FRIGORIFICE, garanție. Telefon 233511. (10105)

„SIMPET" vinde MOTOARE pentru orice tip de FRIGIDER și CONGELATOR. Telefon 0722.689.443; 0745.687.285. (10151)

Vând cântar electronic, 15 kg. Telefon 0740.570.321. (10156)

Vindem, numerar sau în rate (second hand) MAȘINI DE SPĂLAT, TV COLOR, FRIGIDERE, COMBINE, LĂZI, VITRINE FRIGORIFICE, CONGELATOARE, Calea Radnei nr. 225. Telefon 0257-259339, 563027, 0744.706.321. (10163)

VÂNZĂRI DIVERSE

Vând cameră de zi „Camelia", mobilă de tineret cu birou, sufragerie „Renașterea Spaniolă". Telefon 255215 sau 0740.775.594. (9998)

Vând CUIE, SÂRMĂ NEAGRĂ și ZINCATĂ, PLASĂ RABITZ, str. VRABIEI 4. Telefon 289997. (8382)

Vând geamuri 2, 4 canate cu rolete, uși și calorifere fontă. Telefon 214448. (6364663)

Vând FIER BETON - 14.000 lei/ kg; ELECTROZI SUDURĂ - 50.000 lei/ kg; CUIE - 19.000 lei/ kg, str. Independenței nr. 7 (Bujac). Telefon 273785, 0745.320.938. (p)

Vând BOLȚARI, calitatea I, 14 modele, prețuri negociabile. Telefon 0745.634.885, 0744.971.051. (10076)

Vând TERMOTECI, BOILERE, CONVECTOARE (pe gaz), pompe de recirculare. Garanție. Telefon 0740.249.544. (9636)

Vând MOBILIER BIJUTERIE sau FARMACIE. Telefon 0721.379.673 sau 219772. (9711)

Vând FERMĂ ANIMALE - ARAD. Telefon 0722.344.785 sau 0257/250202. (9815)

Vând corg iglu, nou, 4 persoane, 40 Euro. Telefon 244037; 0721.828.191. (9881)

De vânzare 2 corpuri mobilă sufragerie, mobilă dormitor, combină muzicală Aiwa (turn), bibelouri. Telefon 0745.909.573; 0257-259738 seara. (10028)

Vând canapea extensibilă, 2 fotolii, dulap cu două uși, congelator cinci sertare, mașină spălat automată, mașină de cusut Casnica și electrică Nicoleta. Telefon 250815. (9629)

Vând LEMNE FOC, NISIP, BALAST, la domiciliul clientului. Telefon 210771. (8368)

Vând congelator 4 sertare, aragaz 4 ochiuri, ușă intrare stejar, 5 calorifere fontă, cuptor microunde, comodă. Telefon 279612. (9915)

Vând GARAJ ULTRACENTRAL, cu extras CF. Telefon 0744.784.443. (9633)

Vând BETON, MORTAR, ȘAPĂ. Asigur TRANSPORT la domiciliu. Telefon 0723.273.746. (10058)

Vând 37 oi cu lapte. Telefon 0744.105.094. (10112)

Vând cadru pe roți, stare bună. Telefon 214586. (10115)

Vând BALAST, NISIP, transport la domiciliu. Telefon 0257-211603, 0744.832.113. (10100)

Vând BORHOT BERE, bun pentru bovine și porcine, 500 lei/kg. Informații telefon 0745.370.403. (10101)

Vând 2 iepe cu mânji (de valoare), localitatea Bata nr. 369. Telefon 434770. (6449579)

Vând țiglă veche de Jimbolia, în stare bună. Telefon 212384. (10183)

Vând vacă cu lapte 10 litri la zi, preț negociabil, în Sederhat. Telefon 0744.536.774. (7283252)

CUMPĂRĂRI TERENURI, IMOBILIARE

Cumpăr teren casă, preferabil zona Pârneava sau Alfa. Telefon 0722.731.415. (9894)

Cumpăr teren agricol, suprafețe mari. Telefon 0740.010.311. (7255)

CUMPĂRĂRI AUTO

Cumpăr IFRON, stare funcționare. Telefon 0740.659.287. (6449865)

CUMPĂRĂRI ELECTRO

Cumpăr frigider 600.000 - 700.000, lăzi, congelatoare, combine frigorifice 1.200.000 - 1.500.000. Telefon 273965, 0721.838.968. (7282776)

CUMPĂRĂRI DIVERSE

Cumpăr betonieră în stare bună de funcționare. Vă rog oferte serioase. Telefon 0744.556.825. (6449867)

LOCURI DE MUNCĂ

PRODMODERN angajează MAȘINIȘTI CONFECȚII ÎNCĂLȚĂMINTE. Telefon 211252. (9839)

SC ARIES TEXTILE SRL ARAD, Calea Radnei nr. 187, angajează: PERSONAL pentru CĂLCAT, manual și automatizat; PERSONAL pentru AMBALAT. Experiență de cel puțin un an constituie un avantaj. Telefon 219811, 219820, 219822. (9838)

SC angajează BRUTARI-PATISERI și personal pentru calificare în domeniu. Telefon 289162. (7282784)

Angajez: ZIDARI, ZUGRAVI, IZOLATORI, INSTALATORI, ELECTRICIAN, NECALIFICAȚI. Retribuție bună. Telefon 0744.844.356. (10058)

ȘOFER B,C,E, experiență INTERNAȚIONAL, îmi ofer serviciile. Telefon 0742.907.771. (9976)

SOCIETATE COMERCIALĂ angajează ȘOFER cu experiență pentru DISTRIBUȚIE ORAȘ. Informații telefon 0722.998.430. (10097)

Angajez DULGHER și ZIDAR cu experiență. Telefon 534239; 0744.775.398. (10119)

(Continuare în pagina 11)

(Urmare din pagina 10)

SC METIS IMPEX SRL, angajează CONFECȚIONERE (mașină simplă, triplok, ornament) și MECANIC mașini cusut. Relații la sediul firmei, telefon 0267-512868 sau 0722.325.811. (6452452)

BOSCH-MAKITA angajează VÂNZĂTOR, cunoștințe calculator. Telefon 281247; 0722.464.676; 0722.464.686. (10146)

HOTEL PARADIS angajează OSPĂTAR și BUCĂTAR. Informații telefon 287377. (10148)

Angajez DULGHERI, FAIANȚORI, ZIDARI. Informații str. Lipovei nr. 31, telefon 0723.659.019. (10152)

S.C. AUTHENTIC SRL solicită pentru angajare: 2 lucrători pentru CROI; 2 lucrători pentru mașini de cusut UBERDEK. Informații telefon 214854, sâmbătă 8-12; luni-vineri 7-15. (10154)

„FIESTA PREZIDENT" angajează băieți și fete cu aptitudini de DANSATOR. Telefon 0722.812.039. (10178, 79)

SOCIETATE COMERCIALĂ cu profil CONFECȚII, angajează ȘOFERI și AGENȚI cu experiență pentru distribuție țară. Se oferă salar motivant. Trimiteți CV la fax 0257 - 279089. (10171)

SC „SECURITY" angajează PERSONAL PAZĂ, băieți și fete. Telefon 228786. (10175)

SC NIKOL CONFEZIONI SRL angajează CONFECȚIONERE. Salar net până la 4.000.000 lei. Informații telefon 289080. (7283253)

PRESTĂRI SERVICII

Execut RULOURI lemn TEI, PLASTIC, import; OBLOANE MOBILE LEMN. Plate rate. Telefon 0256-471939; 0722.287.596. (9084)

FIRMĂ prestează LUCRĂRI de CURĂȚENIE la domiciliul clientului, încheiem contract termen lung. Telefon 0257-285066; 0740.883.441. (10129)

DIVERSE

AGROMEC - CERMEI, vinde două hale de producție, suprafața 2500 mp, toate utilitățile, stația PECO la intrarea în TÂRNOVA și o combină FORSCHRITT E 514 (masa 4 m). Telefon 0744.781.153; 328143, 278064.

În atenția cititorilor, VALERIA ZENA cea mai puternică clarvăzătoare desface farmece și blesteme. Telefon 0257 - 262935, 0744.288.220. (9641)

Primăria orașului CHIȘINEU-CRIȘ vinde la licitație publică, o autobasculantă „Liaz". Prețul de începere a licitației, 35.000.000 lei. Relații telefon 0257 - 520098, 0257 - 520044. (6449868)

Profesoară matematică, 42 ani. Nu am fost căsătorită niciodată. Am apelat la TAMARA și mi-a dezlegat cununia. Sunt căsătorită și fericită. Telefon 368624; 0723.421.156. (9640)

PRIMĂRIA SELEUȘ organizează LICITAȚIE PUBLICĂ DESCHISĂ pentru CONCESIONARE TEREN și CLĂDIRE pentru amenajare POPAS TURISTIC. Primirea ofertelor se face în perioada 16-27 iunie, la sediul concedentului. Licitația are loc la data de 7 iulie 2003, ora 11, la PRIMĂRIA SELEUȘ. Informații suplimentare telefon 329101. (10081)

TURISM

Pletl

Asigură zilnic transport de persoane GERMANIA pe ruta: Passau-Regensburg-Nürnberg-Würzburg-Aschaffenburg-Frankfurt-Giessen-Siegen-Köln-Düsseldorf-Essen-Dortmund-Deggendorf-Landshut-Mühldorf-Augsburg-Ulm-Heilbronn-Stuttgart-Karlsruhe-Mannheim. Călătorii în autocare noi, moderne, însoțitoare de bord, două bagaje gratuite, o masă caldă în UNGARIA. Cu plecare din KARLSRUHE: SPANIA, FRANȚA, PORTUGALIA. Intermediem asigurări medicale. Informații și înscrieri la Agențiile PLETL din: ARAD: telefon 0257 - 252291; LIPOVA: telefon 0257 - 561377; 0257 - 563011; CHIȘINEU CRIȘ: telefon 0722.985.146. (c. 49)

ÎNCHIRIERI

Caut să închiriez garaj la casă, curte, pentru atelier auto, pe termen lung. Telefon 0745.831.901. (10074)

Închiriez (ofer) HALĂ, 370 mp, în incinta AZOMA SA. Telefon 0722.315.649. (9759)

Închiriez (ofer) apartament 2 camere zona Praporgescu, etaj I, mobilat, 130 EU. Telefon 228000, 0721.045.535. (10170)

Ofer spre închiriere apartament 4 camere mobilat, contorizat. Telefon 271152; 0722.223.194; 289879, Z28, Vlaicu. (10174)

PIERDERI

Pierdut legitimație de serviciu, pe numele Marinca Ioil, eliberată de DRP Timișoara, număr marcă NARM28. O declar nulă. (7282064)

Pierdut legitimație, eliberată de OPDC Arad, pe numele Poenar Gheorghe. O declar nulă. (10000)

Pierdut legitimație, eliberată de SC Electrica, pe numele Trif Nicolae. O declar nulă. (10085)

Pierdut carnet de șomaj eliberat de DMPS Arad pe numele Cotoc Dacian Vasile nr. 478684. Îl declar nul. (7282620)

Pierdut facturi seria 1908551-1908600; 8916501-8916550; 3934801-3934850 și chitanțe fiscale Seria ALB-9946101-9946150; ALC nr. 5932551-515790, eliberate pentru A.F. TRANZIT. Le declar nule. (10135)

Pierdut certificat de concediu medical, eliberat de Cabinet Neologic Sebiș, seria CNPASAB nr. 1113519 pe numele Codrean Mihai. Îl declar nul. (6449578)

Pierdut cod fiscal pe numele Bonta Ioan, eliberat de Administrația Financiară Arad. Îl declar nul. (6363508)

† SERVICII FUNERARE †

IN MEMORIAM "KUKI"

Servicii Funerare Complete

Str. M Eminescu Nr.4

ÎN CURTE

Tel:211.929 - 0723.343.964

Magazin deschis la orice oră

OFERĂ:

SICRIE 10 modele de la **600.000 - 2.800.000**

SICRIE LUX 6 modele de la **3.600.000-10.500.000**

SICRIE import 70.000.000 lei

Mânere, șuruburi accesorii

LENJERIE 7 modele de la **350.000 - 1.400.000**

GRATUIT!!!!

Transportul sicriului la domiciliu

ÎNBĂLSĂMATUL

Plata în Rate!!!

Transport Intern și Internațional

RO STYL COMPANY

SERVICII FUNERARE COMPLETE

PRODUCĂTOR SICRIE

ARAD, STR. M. EMINESCU 22, TELEFON 214.422

Magazin deschis și noaptea

OFERIM

- SICRIE 10 MODELE DE LA 500.000 LA 3.600.000
- SICRIE LUX 4 MODELE DE LA 4.500.000 LA 20.000.000
- LENJERIE DECES 6 MODELE DE LA 300.000 la 2.000.000
- CRUCE, LUMÂNĂRI, PROSOAPE, BATISTE, MÂNERE și ȘURUBURI SICRIU

OFERTĂ SICRIU FAG CRUCE RESPETE 1.500.000

APELÂND LA SERVICII: ÎMBRĂCAT, FORMOLIZAT ȘI TRANSPORT BENEFICIAȚI DE **15%** **REDUCERE LA SICRIU**

TRANSPORT INTERN ȘI INTERNAȚIONAL

▼PLATA ȘI DUPĂ ÎNCASAREA AJUTORULUI DE ÎNMORMÂNTARE.

PĂREREA DVS. CONTEAZĂ!

TELEFON 0744.690.121

† DECESE †

Cu adâncă durere anunțăm încetarea din viață a iubitului nostru soț și tată

MICULIȚĂ GHEORGHE IOAN

(TASE) în vârstă de 55 ani. Înmormântarea va avea loc duminică 25 mai 2003, ora 14, la Cimitirul din Micălaca. Familia îndoliată.

Cu mare durere anunțăm decesul iubitei noastre soții, mamă, soacră și bunică

SIMONA-DRAGA DUBEȘTEAN.

Înmormântarea va avea loc duminică 25 mai, ora 15, de la domiciliul din PÂNCOTA. Familia CORNELIU și COSMIN DUBEȘTEAN. Dumnezeu s-o odihnească în pace!

† CONDOLEANȚE †

Cu adâncă durere în suflet ne luăm rămas bun de la iubita noastră vecină,

PANTEA EUGENIA.

Dumnezeu s-o odihnească în pace! Familia MUNTEANU SANTONEL. (10122)

Locatarii bl. 2A-2B, Revoluției, sunt alături de vecinul lor VINCZE ANDREI și îi transmit sincere condoleanțe la pierderea soției dragi,

VINCZE MARIA.

(10138)

Colectivul A.F. „CAIA" și „CAIA UNIVERS" sunt alături de IONICĂ, PETRE, NICU cu MARIA la pierderea celui care a fost bunic

NICOLA ROMAN.

Dumnezeu să-l ierte. Sincere condoleanțe. (10157)

Suntem alături de colega noastră FLORICA MICULIȚĂ la greaua încercare pricinuită de moartea soțului. Colegii de la SC IMAR SA. (10173)

Suntem alături de colega OANĂ GEORGETA în marea durere pricinuită de pierderea fratelui drag. Sincere condoleanțe familiei îndoliate! Colectivul Clinicii de Pediatrie II a Spitalului Clinic Județean Arad. (10189)

Mulțumesc tuturor celor care au fost alături de mine în momentele grele pricinuite de trecerea în neființă a celui care a fost

învățător LIVIU ȚĂRAN.

Soția îndoliată, ICA. (10190)

Suntem alături de colegul nostru prof. DUBEȘTEAN CORNELIU în marea durere pricinuită de pierderea soției

DUBEȘTEAN SIMONA DRAGA.

Colectivul de cadre didactice al Școlii Generale nr. 11 Arad. (10193)

Colectivul SC DISTRIGAZ - NORD, Sucursala Arad, este alături de colegul JUDEA ALEXANDRU în durerea pricinuită de moartea mamei. Sincere condoleanțe! (10196)

Colectivul SC „AGROSEM" SA - Agenția ARAD, este alături de dl. Director, ing. DUBEȘTEAN COSMIN în momentele grele pricinuite de decesul mamei și transmite sincere condoleanțe familiei îndoliate.

Condoleanțe și compasiune d-lui Director, ing. DUBEȘTEAN COSMIN la pierderea mamei, transmit colegii din conducerea SC „AGROSEM" SA - TIMIȘOARA.

Colegii din cadrul firmei SC AGROSEM SA - Agenția BIHOR, sunt alături de dl. Director, ing. DUBEȘTEAN COSMIN în greaua încercare pricinuită de pierderea mamei sale.

Suntem alături de dl. Director, ing. DUBEȘTEAN COSMIN în marea durere pricinuită de moartea mamei. Sincere condoleanțe din partea colectivului SC „AGROSEM" SA - Agenția HUNEDOARA.

Suntem alături de dl. Director, ing. DUBEȘTEAN COSMIN în clipele grele pricinuite de moartea mamei sale. Dumnezeu s-o odihnească! Colegii de la SC „AGROSEM" SA - Agenția SATU MARE.

Adresăm sincere condoleanțe d-lui Director, ing. DUBEȘTEAN COSMIN în greaua suferință pricinuită de moartea mamei. Dumnezeu s-o odihnească! Colegii de la SC „AGROSEM" SA - Agenția TIMIȘ.

În greaua încercare pricinuită de pierderea mamei, suntem alături de dl. Director, ing. DUBEȘTEAN COSMIN și transmitem sincere condoleanțe familiei îndoliate. Conducerea firmei SC „TENDER" SA.

Un ultim omagiu pentru cel ce a fost verișorul nostru

MICULIȚĂ GHEORGHE.

Din partea verișorilor BRADIN PETRU și VIRGINIA.

† COMEMORĂRI †

Cu durere în suflet amintim împlinirea unui an de când a plecat dintre noi cea care a fost mamă, soacră, bunică, străbunică,

ARDEU ECATERINA

și 1 an și 7 luni de când ne-am despărțit de cel care a fost tată, socru, bunic, străbunic,

ARDEU IOAN,

din ȘICLĂU. Parastasul va avea loc duminică, 25 mai, la Sântana. „O moarte nemiloasă mi-a stins lumina-n casă/ Inima mi-a săgetat și două suflete mi-a luat/ Le-a dus și le-a ascuns într-o groapă de pământ/ Și-am rămas îndureraţi/ Cât vom trăi pe pământ/ Ne vom duce la mormânt/ Cu lacrimi, florile le vom uda/ Că e mare durerea." Pentru tot ce ați făcut pentru noi, rugăm pe bunul Dumnezeu să vă odihnească în pace! Copiii: NIUȚU, NUȚA, ICA, SOFIA, cu familiile. (9667)

Dureroasă și grea este despărțirea la 20 ani de scumpa noastră soție, mamă și bunică

LIVIA TAȘCĂ.

Familia. (9846)

Nu te-am uitat și nu te vom uita niciodată, dragul nostru verișor

GIGI POPOVICI.

Odihnește-te în pace! OLGA și MIRCEA VĂRĂDEANU. (9908)

Au trecut 6 săptămâni de la decesul celui care a fost

TRIFF MILAN.

Parastasul are loc duminică, 25 mai, la Biserica Sârbească. Familiile TRIFF MARIA și MUREȘAN. (9949)

O clipă de reculegere și o lacrimă, la comemorarea a 5 ani de la decesul mamei noastre,

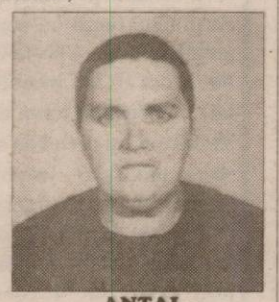

ANTAL IULIANA IULIȘ

din SECUSIGIU. Doamne odihnește pe cei răposați iar nouă, celor rămași fă-ne suferința mai ușoară. Familia. (7282797)

A trecut un an de la plecarea dintre noi a unui suflet bun,

ing. CLIPICI IOAN,

rămânând o amintire veșnică în gândurile noastre. Parastasul va avea loc duminică, 25 mai 2003, ora 13, la mormântul din Cimitirul Eternitatea. Soția STELA, fiul SORIN cu soția AURA. (10124)

Nici lacrimile, nici cuvintele nu pot exprima durerea care o simțim la șase săptămâni de când ne-ai părăsit pentru totdeauna scumpa noastră mamă, soacră și bunică

MOISĂ ELENA.

Parastasul va avea loc, duminică, ora 13, la Biserica Ortodoxă Micălaca Nouă. Fiicele AURORA și CAMELIA cu familiile. (10162)

Astăzi ai fi împlinit frumoasa vârstă de 37 de ani, dragul nostru soț și tată

COȘA FLORIN

dacă Dumnezeu nu te-ar fi luat de lângă soția ta CARMEN și fiul tău CRISTIAN. Timpul nu poate șterge durerea din sufletele noastre. Te iubim mult de tot și te plângem toată viața. Dumnezeu să te odihnească în pace! (10188)

S.C. SATLINE S.R.L. TELEFON 251.461, 0744/507.211 SHOW ROOM ARAD, Piata Mihai Viteazul - BL. M7 - PARTER
TÂMPLĂRIE DIN ALUMINIU ŞI P.V.C. NOU! RATE / 5 ani AVANS 0
CU GEAM TERMOPAN; PROFILE PVC TROCAL Germania; PROFILE ALUMINIU Grecia (c.60)

CORP EXECUTORI BANCARI BRD-GSG S.A.

SEDIUL: Bucureşti, Str. Doamnei, nr.2-4
Banca Romana pentru Dezvoltare GSG
Executor Bancar: Farkas Daniela
Sediul: Timişoara, str. Socrates, nr. 1

Dosar executare nr. 11-18/2003

În data de 28.05.2003, se vând la licitaţie publică, la sediul BRD GSG SA SUC ARAD, din Arad, B-dul Revoluţiei nr. 5-7, următoarele imobile:

- la ora 10,00 **imobilul situat în Arad** compus din curţi construcţii platformă betonată în suprafaţă de 1959 mp, curţi construcţii un cântar bascul în suprafaţă de 208 mp, curţi construcţii platformă betonată în suprafaţă de 41 mp, curţi construcţii un şopron în suprafaţă de 1800 mp, cu preţul de strigare de 4.684.202.000 lei plus TVA;
- la ora 10,30 - **imobilul situat în Arad, FN (trup izolat)** compus din teren de construcţii în suprafaţă totală de 39.999 mp, cu preţul de strigare de 10.792.296.000 lei;
- la ora 11,00 - **imobilul situat în Arad, str. Andrei Şaguna nr. 60**, compus din intravilan şi casa în suprafaţă de 421 mp, cuprețul de strigare de 8.000.000.000 lei;
- la ora 12,00 - **imobilul situat în localitatea Vărşand, jud. Arad, nr. 4**, compus din intravilan cu casă şi construcţii gospodăreşti anexe în suprafaţă totală de 3.174 mp, cu preţul de strigare de 845.914.000 lei;
- la ora 12,30 - **imobilul situat în Arad, str. Trestiei, nr. 4**, compus din hală metalică în suprafaţă de 1.425 mp (fără teren), cu preţul de strigare de 12.340.724.000 lei plus TVA;
- la ora 13,00 - **imobilul situat în localitatea Nădlac, jud. Arad**, compus din grup sanitar şi platformă betonată, în suprafaţă de 8.052 mp (fără teren), cu preţul de strigare de 3.581.645.000 lei plus TVA;
- la ora 13,30 - **imobilul situat în localitatea Şimand, jud. Arad FN**, compus din intravilan - trup izolat cu pod bascul şi punct de analiză, două şoproane multifuncţionale S1 şi S2, un birou, platformă betonată, în suprafaţă totală de 12.074 mp, cu preţul de strigare de 4.961.947.000 lei plus TVA;
- la ora 14,00 - **imobilul situat în Arad, FN (trup izolat)**, compus din teritoriu de stradă în suprafaţă de 21.570 mp, şi teren de construcţii în suprafaţă de 69.932 mp, cu preţul de strigare total de 26.685.544.000 lei plus TVA.

Condiţiile de licitaţie precum şi informaţii suplimentare se pot obţine la sediul BRD GSG SA SUC ARAD, sau telefon 0257/207207.

(3401355)

S.C. PREFIN EST EUROPE S.R.L.
Str. 6 Vânători, nr. 35/A - Arad
Angajează:
Operator introducere, validare şi prelucrare date - cod 411301
Condiţii:
- Studii superioare
- Cunoştinţe şi experienţă operare PC (Word, Excel)
- Domiciliul stabil în Arad sau împrejurimi
- Cunoaşterea limbii italiene este importantă
- Disponibilitate la program prelungit de muncă.

Obiectul de activitate al societăţii: Confecţii LOHN.
Cei interesaţi se vor prezenta la sediul societăţii cu cartea de muncă, buletinul de identitate, diploma sau adeverinţa care atestă pregătirea şcolară şi calificarea şi CURRICULUM VITAE începând cu data apariţiei anunţului în ziar, de luni până vineri între orele 7,00/15,30.
SALARIZAREA VA FI ATRACTIVĂ, CONFORM EXPERIENŢEI DE LUCRU. (3401321)

S.C. REDOXIM S.R.L.
angajează
Inginer Agronom
Sau
Horticultor
INFORMAŢII LA TELEFON
0256/201.104 0744.576.113
0744.576.114 0745.119.870
(3401335)

TÂMPLĂRIE PVC CU GEAM TERMOPAN CALITATE GERMANĂ GEALAN Fenster-Systeme (c.652)
ARAD, STR. CAIUS IACOB BL.R
FOSTUL Mag. CĂMINUL (lângă BANC POST)
[RATE până la 5 ani avans zero]
Cel mai bun! Cel mai ieftin!
TELEFOANE 0257-256.899 0722-528.185

Luni 26.05.2003 ora 12,00
se vând la licitaţie publică bunurile mobile:

- TV color SAMSUNG New Age 21,
- mobilier cameră de zi,
- congelator Arctic - 4 sertare,
- bibliotecă cu cupolă Den Hag,
- frigider Arctic,
- maşină de spălat automată;

proprietatea debitoarei **Faur Florica**;

Licitaţia va avea loc la domiciliul acesteia din Arad, str. Vezuviu, nr. 35.

Informaţii la sediul executorului judecătoresc din Arad Bd. Gen. V. Milea nr. 41, zilnic orele 8,00-9,00.

(2628662)

Biroul Executor Judecătoresc
CÂRCIUMARU GHEORGHE
Chişineu-Criş, P-ţa Avram Iancu, FN, jud. Arad

Dosar Execuţional nr.17/2001

În data de 29.05.2003, ora 12,00 se vinde la licitaţie publică, la sediul Biroului Executor Judecătoresc CÂRCIUMARU GHEORGHE - Chişineu-Criş, P-ţa Avram I., FN, jud. Arad, imobilul situat în localitatea Vânători, comuna Satu-Nou, jud. Arad, înscris în CF nr. 3042/VÂNĂTORI, sub nr. top. 716.719.721-723/b/2/4/2, proprietatea urmăriţilor DUCA IOAN şi DUCA DANIELA CORINA compus din păşune cu grajdul nr. 4, în suprafaţă de 814 mp., cu preţul de strigare de 405.205.000 lei.

Condiţiile de licitaţie se pot consulta la sediul Biroului Executor Judecătoresc, sau informaţii telefon 0257/207207. (3401355)

Mercedes-Benz
AutoSchunn Partener autorizat DaimlerChrysler Arad / Hunedoara
este în cautarea unei persoane pentru pozitia:

REPREZENTANT VANZARI
Autovehicule Mercedes-Benz si Chrysler/Jeep

Sarcini:
Identifica si contacteaza potentialii clienti ;
Prezinta profesional produsele, negociaza si finalizeaza vanzarea ;
Promoveaza imaginea firmei ;

Cerinte:
Abilitati de prezentare si comunicare ;
Seriozitate, devotament si flexibilitate ;
Experienta in vanzari – minim 2 ani ;
Carnet de conducere cat. B ;
Cunoasterea limbii germane sau engleze – nivel conversational

Candidatul ideal va impartasi filosofia Mercedes-Benz:
CALITATE, PASIUNE, PERFECTIUNE

CV-ul si scrisoarea de intentie se depun pana la 30.05.03, la sediul
AutoSchunn Micalaca Est DN 7 FN*tel/fax:0257/28668, 281474
(3401357)

Publicitatea noastră, mai aproape de dumneavoastră
ÎN ZONA UTA -
AGENŢIE DE PUBLICITATE

„ADEVĂRUL" - publicitate eficientă la tarife avantajoase
Piaţa UTA: → Magazinul „Cristalul" (aparţinând AMET)

AGENŢII DE PUBLICITATE

SEBIŞ
Radio „21" Sebiş
◆ Parcul Libertăţii nr. 1 A
◆ Tel/Fax 311.067

LIPOVA
S.C. ELCOTRANS S.R.L. Lipova
◆ Str. Bălcescu Nr. 16,
◆ Telefon 563.180 sau Fax 563.091
◆ program 7,30-15,30

INEU
Primăria oraşului Ineu
◆ agent publicitar Carmen Ţole
◆ program 8,00 - 15,00
◆ Telefon 0744.690.446

NĂDLAC
„GYURIAN"
◆ agent publicitar Gyurian Bohuslav
◆ str. Griviţei Nr.76
◆ telefon 0723.588.439
◆ program non-stop

CHIŞINEU CRIŞ
Primăria oraşului Chişineu Criş
◆ Agent publicitar Mihaela Brândaş
◆ Program 8,00 - 15,00
◆ Telefon 520.098

SÂNTANA
Bibliotecă
◆ Agent publicitar Al. Victoria
◆ Program: 8,00 - 15,00
◆ Telefon: 462471

GURAHONŢ
Primăria oraşului Gurahonţ
◆ Gelu Ranoiu, nr. 18, Telefon 316.070
◆ Agent publicitar Alexandru Herlău
◆ Program: 9,00 - 15,00

PÂNCOTA
S.C. ELIDOR
◆ Str. T. Vladimirescu, nr. 34
◆ Agent publicitar Cristina Mihăicuţa
◆ Program: 8,00 - 15,00
◆ Telefon: 466.213

CURTICI
◆ Str. Vasile Goldiş nr. 1 (Magazinul HOBBYLAND)
◆ Program:9,00 - 18,00

SĂVÂRŞIN
Magazinul alimentar Mixt „HANS AUTO"
◆ Str. A. Iancu Nr. 411
◆ Telefon: 557.339

SOMOŞCHEŞ
◆ Agent publicitar înv. Ioan Nagy
◆ Telefon: 328.093, 0740.164.917

ŞIRIA
„La căfana lu' Lae" (fostul cinematograf)
◆ Agent publicitar Ciobanu Carmen
◆ Orar 7,00 - 0,00

VÂRFURILE - MĂGULICEA
◆ Agent publicitar Sida Voicu
◆ Telefon 318442

ANUNŢURILE se primesc în regim de urgenţă şi pot să apară în ziarul „ADEVĂRUL" de a doua zi. Tel. 280.904

WEST BANK S.A.
ARAD, B-dul Revoluției nr. 88
TELEFON: 284.888; FAX: 285.202
WESTERN UNION TRANSFER DE BANI®
Cel mai rapid mod de a primi bani din toată lumea

ADEVĂRUL

Cotidian independent Arad

Anul XV, nr. 3917

Luni, 26 mai 2003 • 20 pagini • 5000 lei • e-mail: adevarul@arad.ro; adv.pub@arad.ro

BRAT Publicație auditată în semestrul I 2002 — Tiraj mediu zilnic vândut: 30 531

Partenerul întreprinzătorilor care se respectă
s.c. ARIS s.a. Arad
Calea Victoriei 33-35
Fax: 250.675
Tel: 256.488 257.337

MARȘ LIBERAL PENTRU TRANSILVANIA

Marșul organizat vineri, la Cluj-Napoca, de PNL și finalizat prin mitingul din Piața Avram Iancu a fost o viguroasă acțiune de cucerire politică a Transilvaniei, o demonstrație a forței în creștere a partidului liberal, capabil să se bată cu succes cu Puterea PSD. În cuvântul său, președintele Theodor Stolojan a lansat atacuri dure la adresa partidului stat - PSD - pentru generalizarea corupției, accentuarea sărăciei și, nu în ultimul rând, subordonarea posturilor naționale de radio și televiziune. Cu obrăznicie și tupeu, reprezentanții de frunte ai PSD au transformat televiziunea publică și radioul comunitar în oficine proprii de propagandă deșănțată, pentru a trage pe sfoară electoratul derutat. Stolojan a folosit termeni aspri la adresa celor de la putere care și-au permis să oblige pe toți românii la plata unor sume frumușele (la început au hotărât o taxă lunară de 60.000 pentru televiziune și 30.000 pentru radio, dar la protestele opoziției și ale cetățenilor se mulțumesc și cu 40, respectiv 15 mii) pentru susținerea celor două oficine de propagandă pesedistă. Cu aceeași obrăznicie și cu același dispreț arătate și în alte ocazii, guvernanții de pe Dâmbovița au găsit cu cale să îi oblige pe toți românii să achite aceste taxe, indiferent dacă posedă sau nu aparate de radio ori televiziune. Cititorii noștri își amintesc de surpriza oferită de guvernanți la plata consumului de energie electrică prin obligarea plătitorilor să achite și factura pentru radio și televiziune! Puternic susținut de participanții la mitingul transilvan, șeful liberalilor a condamnat în termeni fără echivoc asemenea practici abuzive împotriva cetățeanului, arătând că partidul-stat se folosește de mijloace de forță pentru a-și atinge scopurile politice.

ȘTEFAN TABUIA

(Continuare în pagina 5)

PERFORMANȚĂ FOTBALISTICĂ PE VALEA CRIȘULUI ALB: INEUL A PROMOVAT ÎN DIVIZIA B!

Foto: V. MUSCA

F. C. Tricotaje Ineu - Armătura Zalău 3-1 (2-1)

Pag. II

3M
Soluții și Tehnologii Inovatoare
De la o Companie de Incredere
www.3m.com/ro
Tel. 021/202.8000; Fax: 021/224.3184

Pag. 4

UTA ar putea rămâne în Divizia A !

SE PUNE LA CALE O FUZIUNE CU F. C. NAȚIONAL

O nouă montare de operă buffă
UN ALT INFERN PENTRU ORFEU

Foto: M. SZEGO

Pag. 4

INTERNEXT
Acces liber fără parolă !
Trafic NELIMITAT !
891234
Tarife fără TVA:
7-22.....0,04 USD/min
22-7.....0,02 USD/min
Valoarea impulsurilor telefonice inclusă.
Info : 0257-285353; www.inext.ro

Pag. 7

TROTUARELE DIN CENTRU AR PUTEA FI MODERNIZATE DE ... ARĂDENI

• Guvernul a dat o mână de ajutor Primăriei

UN NOU LOT!
Mobilier nou import Anglia
Prețuri promoționale
Str. Brezoianu nr. 2
(din str. POETULUI spre fostul DEPOZIT DE MOBILĂ)
(2614348)

Foto: M. SZEGO

Pag. 6

DEMONSTRAȚII DE OLĂRIT ȘI ÎMPLETIT ÎN CENTRUL ARADULUI

s.c. MOBEL - RESCO s.r.l.
mobilier la comandă
◆ bucătării ◆ dormitoare ◆ sufragerii ◆ mobilier birouri firme ◆ mese computer ◆ cuiere etc.
calitate deosebită
Str. VASILE GOLDIȘ 4
Tel. 280.379, 0721.990.727
ing. Moianu Paul

BANCA de Credit și Dezvoltare ROMEXTERRA SA
ARAD Str. EPISCOPIEI 26
tel.: 0257/211.027, 0257/211.028
DEPOZIT AVANTAJ
Tip ACUMULARE
persoane fizice
persoane juridice
Cel mai eficient mod de economisire
(3401331)

Teba Industries
www.tebaindustries.com
Grup verticalizat textil
Doriți să faceți parte dintr-un colectiv tânăr și dinamic ?
Contactați-ne !
2900 Arad, Str. Patria, tel. 004 0257 280343, fax. 004 0257 280701
e-mail tebaindustries@rdsar.ro
(c. 312)

Bătălia pentru Primăria Aradului

O POSIBILĂ CONFRUNTARE GAVRIL POPESCU – GHEORGHE FALCĂ?

Discuțiile ca și propunerile privind viitorul primar al Aradului se pare că interesează destulă lume, dovadă telefoanele și scrisorile pe care continuăm să le primim la redacție. În general ele coincid cu ceea ce am scris noi, îndeosebi în ceea ce privește problemele pe care le are din acest punct de vedere PSD-ul, respectiv, **pe cine va scoate în față PSD-ul local dacă actualul primar va renunța la o nouă candidatură?** Ce-i drept că destui spun că dl. Popa își mai dorește să fie primar încă patru ani de zile, lucru pe care personal - așa cum am afirmat - nu-l cred.

MIRCEA DORGOȘAN

(Continuare în pagina 6)

ALGLASS UȘI și FERESTRE din PVC ALUPLAST
TÂMPLĂRIE din ALUMINIU și P.V.C. NOU! ÎN RATE CU AVANS 0% - FĂRĂ GIRANȚI ȘI PLASE CONTRA INSECTELOR GRATUIT
Bd. Revoluției Nr. 26-38 Tel: 272812
Str. Roșiori Nr. 26; Tel./Fax: 289053

Calendar

Astăzi, Soarele răsare la ora 5 și 38 de minute și apune la ora 20 și 48 de minute. Au trecut 145 de zile din acest an. Au mai rămas 220 de zile până în 2004.

◆ **Praznicul zilei: Biserica ortodoxă:** Sf. Ap, Carp și Alfeu din cei 70; Sf. Mc. Averchie și Elena; **Biserica greco-catolică:** Sf. Ap. Carp, unul din cei 70; Sf. Filip Neri.

METEO

Vremea va fi în general frumoasă și relativ caldă. Cerul va fi variabil. În cursul după-amiezii, izolat se vor semnala averse și descărcări electrice, mai ales în zonele de deal și munte. Vântul va sufla în general slab.

Temp. max.: 27 la 30°C; Temperaturi min. 13 la 17°C.

ACTUALITATEA CULTURALĂ

CINEMATOGRAFE

DACIA: X-MEN (SUA) 10; 12,30; 15,00; 17,30; 20
Mureșul: Pianistul (Franța-Polonia) 12,30; 15; 18
Arta: Pe jumătate mort (SUA) 16; 18; 20
Sala mică: Omul păianjen (SUA) 15,30; 18,30
Progresul (duminică, 25 mai): Dl. Deeds-Moștenitor fără voie (SUA) 16
K-19, Submarinul ucigaș (SUA) 18

În județ:

(27-28 mai): Lighioane cu opt picioare (SUA) 16; 18

SPECTACOL

Școala de Arte, Liceul de Artă „Sabin Drăgoi" vă invită la spectacol muzical-coregrafic intitulat „Călătorie în lumea artelor", care va avea loc sâmbătă, 31 mai, ora 11,00, la Teatrul de Stat Arad. Intrarea liberă.

COMENZI TAXI

TAXI ALFA 22.88.88; 25.25.26; 0723.200.301; 0745-50.60.70
ALFA PLUS 349.349; 256.222
TAXI ARAD 244.244; 274.444; 0722755440
DIESEL STAR 212.222; 0722.361.011; 0745.645.645
EUROPA 275.555; 0723.677.555; 0744,828.163
FAVORIT 280.000; 281.111; 0740083333; 0742409992
GETAX 280.705; 280.100; 280.548
MIRCO MILI 230.530; 230.730

Au plecat dintre noi!

Dubeștean Simona Draga (1938), Szabo Alexandru (1932), Haș Nicolae (1937), Muntean Elisabeta (1933), Știan Cristian (1932)

PIAȚA AUTO

Mașini autohtone

Dacia (an de fabricație 1990): (preț) 1.100 Eu, Dacia (1983) - 750 Eu, Dacia (1990): 750 Eu, ARO 10 D (Diesel - 1992): 3.000 Eu, Dacia (1987): 1.100 Eu, Dacia Nova (1999): 2.650 Eu, Dacia Nova (1998): 2.550 Eu, Dacia Break (1998): 2.400 Eu, Dacia (1984): 650 Eu, Dacia (1988): 850 Eu, Dacia (1994): 1.550 Eu, Dacia (1994): 1.380 Eu, Dacia (1988): 1.200 Eu, Dacia (1974): 450 Eu, Dacia (1991): 1.150 Eu, Dacia (1997): 1.750 Eu, Dacia (1989): 1.050 Eu, Dacia (1988): 550 Eu, Dacia (1980): 600 Eu.

Mașini străine

A4 Audi Turbo Diesel (2001): 20.700 Eu, BMW Z3 (1997): 13.900 Eu, VW Beatle (2003): 15.700 Eu, VW Passat (2000): 13000 Eu, Ford Mondeo(1996): 8500 Eu, Opel Vectra (1992): 4.250 Eu, Mercedes (1998): 6.000 Eu, BMW (1987): 3.950 Eu, Mercedes (1990): 5.100 Eu, Opel Tigra (1995): 6.300 Eu, Opel Vectra (1991): 3.700 Eu, Mercedes D (1998): 18.300 Eu, VW Passat (1988): 3950 Eu, Audi 80 (1994): 5.600 Eu, Ford (1998): 6.050 Eu, Renault 21 (1989): 2.900 Eu, Honda (1986): 1.400 Eu, Opel Vectra (1992): 3.900 Eu, Renault 18 (1978): 2.000 Eu, Audi 80 (1980): 1.550 Eu, Mercedes D (1978): 2.200 Eu, Opel Vectra (1994): 4.500 Eu, Opel Vectra (2001):10.900 Eu, Audi 80 Diesel (1985): 3.200 Eu.

Piese sau accesorille auto:

Baterie mașină 890.000-1.090.000 lei, baterie camion 2.150.000 lei, set becuri 262.000 lei, telescoape 475.000 lei, ulei 40.000-151.000 lei/l, plăcuțe de frână (pentru mașini străine) 260.000-1.000.000 lei, plăcuțe de frână pentru Dacie 120.000 lei, set (4) capace roți 335.000 lei, preș 100.000 lei, set fețe uși 776.000 lei, tobă eșapament - set complet - 510.000 lei, filtre ulei 60.000 lei, ștergătoare parbriz 80.000 lei, ferodouri frână 140.000 lei, cauciucuri Sava 950.000 lei/buc, cauciucuri second hand Dacia 350.000 lei/buc., cauciucuri Jeep (sau camion) 800.000 lei/buc., manșon pedală 250.000 lei, huse Dacia 350.000-500.000 lei.

OLIMPIU BULZAN

Rețeta zilei

FRUCTE GLASATE

Se curăță de coajă, de pieliță și de sâmburi fiecare fruct în parte. Dintr-o jumătate kilogram zahăr și 1/2 pahar apă cu o lingură de zeamă de lămâie se fierbe un sirop, până devine galben-auriu. În el se înmoaie fiecare felie de fruct (înfiptă cu o scobitoare sau furculiță), apoi se pune pe o farfurie. Siropul trebuie să învăluie felia în întregime.

Apariție editorială de excepție

De astăzi, lucrarea științifică intitulată: **„Avortul terapeutic în trimestrul doi de sarcină" de dr. Sorin Marius Bunescu,** poate fi procurată din librării. Lucrarea reprezintă o apariție editorială de excepție, fiind primul studiu complex realizat în cadrul Clinicii de obstetrică-ginecologie „Salvator Vuia" din Arad. Publicată la editura U.V.V.G. lucrarea reprezintă o frumoasă carte de vizită atât pentru Clinica din Arad cât și pentru Universitate. Autorul, aflat la a doua publicație din acest an, se adresează medicilor obstreticieni, rezidenților specialiștilor, cadrelor universitare, studenților, dar și medicilor din cadrul altor specialități. Lucrarea se prezintă într-o formă grafică deosebită și poate fi găsită la Biblioteca Universității de Vest „Vasile Goldiș".

UTILITARE

PRIMĂRIA MUNICIPIULUI

Program de relații cu publicul (camera 5) luni-miercuri-vineri între orele 8-12; marți-joi între orele 8-12; 15-17 - tel. 284.744, tel. centrală 281.850.

PIEȚE, TÂRGURI

Astăzi este zi de piață la Curtici, Nădlac, Bocsig, Gurahonț, Moneasa, Pilu, Vladimirescu. Tot astăzi se organizează târg săptămânal la Gurahonț, și Bârzava.

Mâine, marți, este zi de piață la Sebiș, Almaș, Apateu, Semlac, Sântana, Șilindia, Vârfurile.

* Sunt deschise târgurile de animale de la Beliu, Pecica, Lipova, Sântana, Bârzava, Arad-Obor și Sânicolaul Mic.

FARMACII DE SERVICIU

• Farmacia **REMEDIUM** Arad, B-dul Revoluției nr. 52-54. Program luni-vineri: 7,30-20,00; sâmbătă 8,00-14,00. Telefon 233195. Eliberează medicamente compensate și gratuite. • Farmacia **LIBRO PHARMA NON STOP** Calea Aurel Vlaicu 60-68 (lângă stadionul (UTA) telefon 212.992. Eliberează medicamente compensate și gratuite. • Farmacia **TEAHAFARM**, B-dul Revoluției nr. 65. Program: luni-vineri 8-21, sâmbătă 9-13. Telefon 254.587. Eliberează medicamente compensate și gratuite. • Farmacia **„OMNIAFARM"**, Calea Aurel Vlaicu, Bl. Z28, cu program zilnic de la orele 8,00-22,00. Telefon 271724. Eliberează rețete gratuite și compensate.• Farmacia **ELPIS PHARM** Micălaca, zona Piața Soarelui, str. Voinicilor, colț cu str. Păsunii, Bl. 193, sc. A, parter. Program: luni-vineri 8-20, sâmbătă 8,30-14. Tel: 259-619.

URGENȚE STOMATOLOGICE

Cabinetul de pe str. Crișan (în spate la Gionelli) are program non-stop. Telefon: 253794. Cabinetul din B-dul Revoluției nr. 62, ap. 17. Zilnic: conform orarului (robot pe telefon); sâmbătă între 9-14. Telefon: 256.665.

Și Cabinetul Stomatologic din Calea Victoriei nr. 7 A asigură zilnic urgențe, inclusiv sâmbăta, între orele 10-15. Telefon 095.565.622.

Cabinetul stomatologic din B-dul Revoluției nr. 95, etajul I, asigură urgențe, zilnic între orele 8-14, telefon 282184.

Cabinetul Stomatologic din str. Crișan nr. 6 (vizavi) de Complexul Stomatologic) asigură urgențe stomatologice. Luni-Joi: 13,30-19,00; Vineri: 9,00-15,00. Tel. 338.101.

SANITAR-VETERINARE

Punct autorizat de însămânțări artificiale veterinare în Aradul Nou, str. Ady Endre nr. 21, tel. 288.292.

DISPENSAR VETERINAR

Dispensarul veterinar din Aradul Nou efectuează zilnic, orele 8-16 (sâmbăta 8-12) examen trichineloscopic, castrare porcine, ecornarea viteilor, însămânțări artificiale. Telefon 287.298.

ÎNTRERUPERI DE CURENT

Luni, 26 mai (9-15): Calea Aurel Vlaicu Bl. Z23; **(8,30-15):** str. Griviței între L. Rebreanu-Rațiu, str. I. Rațiu între Griviței - Clujului, Ciorogariu între Abatorului - Rațiu - Izlazului.

CITIRE APOMETRE

Luni, 26 mai: Boemiei, Răzvan, Vidra, Porumbului, Salcâmului, Pelicanului, Castor, Rândunicii, Verzuviu Rozelor, Râșnov, Viitorului, Cocorilor, H. Coandă, Abatorului, Latină, Biruinței, Venus, I. Rațiu, A. Karoly, Pădurii, E. Murgu, Clujului fără soț, Cardoș, Trandafirilor, Preparandiei, Dornei, Gojdu, Al. Gavra, Tr. Buteanu, Ac. Teologică, S. Tekelia, M. Eminescu, Ghe. Șincai, L. Blaga, Sebeșului, I. Chendi, Voltaire, O. Goga, S. Gyula, I. L. Caragiale, D. Sibii, Mărășești, S. Drăgoi, I. Suciu, Praporgescu, N. Grigorescu.

ADMINISTRAȚIA FINANCIARĂ

Administrația Financiară a municipiului Arad: Asistență contribuabili (impozitul pe venitul global) - telefon 280633, 280733, int. 199 între orele 8,00-12,00. Informații suplimentare la www.finantearad.ro

TELEFON DE URGENȚĂ LA POLIȚIE: 955

Noul număr de centrală telefonică al I. J. P. (Inspectoratul Județean de Poliție) Arad: 207.100.

PROTECȚIA CONSUMATORULUI

B-dul Revoluției, nr. 50. Telefon: 254047/257049.

HOROSCOP

Luni, 26 mai

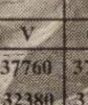

Berbec (21.03-20.04). Treburile evoluează destul de anevoios, dar reușiți într-un timp relativ scurt să identificați cauzele și, prin măsurile adoptate, situația se va îmbunătăți simțitor.

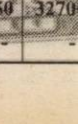

Taur (21.04-20.05). Atâta timp cât sunteți lăsat în pace, ar trebui să vă concentrați asupra problemelor pe care le considerați importante.

Gemenii (21.05-20.06). Este îmbucurător faptul că, pe plan sentimental, lucrurile evoluează în sensul dorit de dvs.

Rac (21.06.-22.07). Apar probleme și situații noi de care trebuie să vă ocupați și, momentan, vă este destul de dificil să „luptați" pe mai multe fronturi.

Leu (23.07-22.08). În ciuda faptului că vă străduiți foarte tare, lucrurile nu vor merge cel puțin deocamdată, așa cum vă doriți.

Fecioara (23.08-22.09). Acest început de săptămână va fi mai încărcat. În aceste zile, lucrurile se vor petrece tocmai invers față de ceea ce vă doriți dvs.

Balanța (23.09-22.10). Aceste zile vor fi lipsite de evenimente. Ați putea totuși să vă ocupați de finalizarea eventualelor restanțe.

Scorpion (23.10-21.11). Aveți un program foarte încurcat și va trebui să vă organizați foarte bine pentru a face față cu succes tuturor situațiilor.

Săgetător (22.11-21.12). În aceste zile timpul pentru distracții va fi destul de limitat, mai ales că vor apărea unele probleme în familie și tot dvs. vă va reveni sarcina să vă ocupați de ele.

Capricorn (22.12-19.01). Situația dvs. financiară poate suferi anumite îmbunătățiri, dar deocamdată nu sunt șanse să o duceți mai bine decât acum.

Vărsător (20.01-20.02). Evitați să faceți speculații sau să vă implicați în lucruri care nu intră în competența dvs.

Peștii (21.02-20.03). Eventualele probleme care pot apărea în familie trebuie tratate cu tact și răbdare, fără nervi și polemici inutile.

HEMOROIZI

Cabinet privat Dr. ONIȚA
Consultații și tratament proctologic complet

Semne de alarmă:
- exteriorizarea hemoroizilor
- sângerarea
- durerea
- mâncărimea anală

Tratamentul:
- Nu necesită internare, anestezie și nici operație în 90% din cazuri
- Rezultate foarte bune
- Tarife reduse

ARAD TIMIȘOARA
www.madestetic.ro Tel. 0744.869.191 (9877656)

Echipa de serviciu

MONICA ARDELEAN
secretar de redacție
Bianca Felea, Dina Rujan, Ramona Vidulescu
tehnoredactare computerizată
Dan Roman, Dacian Toduța
corectură

Cursul valutar*

– VALORI ÎNREGISTRATE LA SFÂRȘITUL SĂPTĂMÂNII TRECUTE

Denumirea valutei	BNR	BCR		BRD		Banca Transilvania		Banca Românească		Banca Romexterra	
		C	V	C	V	C	V	C	V	C	V
Euro	37678	37400	37900	37420	37760	37300	37800	37450	37770	37300	3790
Dolar S.U.A.	31955	31800	32700	32020	32380	31950	32500	31988	32344	32050	3270
Forint	153	144	159	148	156	150	154	-	-	-	-

Final francofon de EUROMARIONETE

Ieri dimineața, sala Teatrului de Marionete a fost plină de spectatori ceva mai mari și ... francofoni. Pe scenă juca trupa **Teatrului de Marionete din Metz** (Franța). Cei trei actori-marionetiști au încercat să redea (prin text și imagini) clasica poveste „voltaireană **„Candid“.** Ediția a VI-a a Festivalului EUROMARIONETE s-a încheiat aseară, cu **„Făt Frumos din Lacrimă“**, excelenta montare a lui Victor Ioan Frunză și Adriana Grand pe scena Teatrului de Marionete din Arad.

C. L.

Foto: **M. SZEGÖ**

★ Armin MAYER Reisen ★ ERIKA INVEST ★
Transport internațional rapid de persoane în Germania, Italia, Spania
Ofertă excepțională!
REDUCERI pentru copii, elevi, studenți și pensionari
ITALIA de la 95 EURO
GERMANIA de la 70 EURO
SPANIA de la 110 EURO
Prețuri minime la bilete
● Reduceri la biletele dus-întors
● Transport cu autocare noi confort ****
● Asigurări medicale la prețuri minime
Rezervări și informații:
str. Unirii nr.7 (la ARTEXIN - ATIC CENTER) Tel: 0257-214.399
str.6 Vânători nr.2-4 257-210.866
(c. a.)

O nouă premieră națională

BURSA LOCURILOR DE MUNCĂ PENTRU PERSOANELE CU HANDICAP

Agenția Județeană pentru Ocuparea Forței de Muncă (AJOFM) Arad va organiza în data de 6 iunie a.c. „Bursa locurilor de muncă pentru persoanele cu handicap“. Această manifestare, cu caracter special, va fi una în premieră națională.

De la începutul anului și până în prezent, AJOFM Arad a mai organizat patru „Burse ale locurilor de muncă“, după cum urmează: Bursa locurilor de muncă pentru femei, Bursa generală a locurilor de muncă, Bursa locurilor de muncă pentru rromi și Bursa locurilor de muncă pentru studenți, ultima în parteneriat cu Liga studenților de la Universitatea „Aurel Vlaicu“.

Până la finele anului 2003, AJOFM Arad va mai organiza cel puțin încă o manifestare de acest gen. Este vorba de „Bursa locurilor de muncă pentru absolvenți“.

N. O.

Infracțiuni la frontieră

DINTR-UN FOC, 106 PERSOANE ÎNTOARSE DIN DRUM

La Punctul de Trecere a Frontierei Turnu s-au prezentat pe sensul de ieșire din țară două autocare, în care se aflau 106 persoane. Cu ocazia efectuării formalităților specifice, polițiștii de frontieră au constatat că în cele două autocare aparținând unei firme de transport din Bistrița-Năsăud se aflau cetățeni români care nu îndeplineau condițiile legale și anume nu dețineau sumele de bani necesare la ieșirea din țară conform legislației în vigoare. Din cercetările și declarațiile „pseudoturiștilor“ s-a constatat faptul că cei în cauză mergeau în Spania pentru a munci la negru.

S-a luat decizia întreruperii călătoriei celor 106 persoane, urmând ca la finalizarea cercetărilor să fie luate măsurile ce se impun.

DOLARI FALȘI

La Punctul de Trecere a Frontierei Nădlac, polițiști de frontieră, în urma unei informații primite, știau că la o casă de schimb valutar din zona punctului de trecere a frontierei, o persoană de sex feminin va încerca să schimbe o bancnotă de 100 dolari, falsificată. În urma verificărilor efectuate de polițiști de frontieră a rezultat ca aceasta se numește Oana T., de 20 de ani din localitatea Sălcuța, jud. Dâmbovița, care venea din Spania. Din declarațiile persoanei în cauză a reieșit că, a intrat în posesia bancnotei respective în urmă cu două zile, când a plecat din Spania, primind-o de la o persoană pe care nu o cunoaște, în schimbul a două bancnote de 50 de euro. Ca urmare a verificărilor efectuate cu aparatura din dotare s-a adeverit faptul că valuta este falsificată.

Este cunoscut faptul că cetățenii care încearcă să introducă valută falsă în țară se folosesc de zona punctelor de trecere a fronterei sub motivul că nu au la ei decât valută, crezând, astfel, că vigilența lucătorilor este mult mai scăzută.

„În prezent, persoana în cauză este cercetată sub aspectul săvârșirii infracțiunii de punere în circulație de monedă falsă, la finalizarea cercetărilor urmând a fi prezentată cu dosar penal în fața parchetului teritorial” ne-a mai informat subinspectorul **Ion Mareș,** purtătorul de cuvânt al Inspectoratului județean al poliției de frontieră Arad.

N. O.

Foto: M. MUSCA

PIAȚA HOBBY

Animale mici:

Pești acvariu: Cărășei 50.000 lei/buc, oconius 10.000-15.000 lei/buc, sifo 10.000-15.000 lei/buc, tetrazona 10.000 lei/buc, melci acvariu 10.000 lei/buc, gupi: 5000-7500 lei/buc.

Păsări mici: Canari: 500.000 lei, papagal penar 100 $, papagali peruși: 130.000 lei, porumbel voiajor 50.000-75.000 lei/buc, porumbel King 250.000-800.000 lei/buc, porumbei rasă comună 100.000 lei/buc.

Hrană animale: semințe mei 20.000 lei/kg, ovăz 15.000 lei/kg, semințe cânepă: 10.000 lei/200 g, semințe in: 15.000 lei/500 g, palaris 15.000 lei/500 g, amestec pentru papagali: 20.000 lei/kg, mâncare dafny pentru pești: 10.000-20.000 lei/pliculeț, vitamine fulgi 15.000 lei - 7 șapte pliculețe (meniu săptămânal), larve de țânțari pentru pești 15.000 lei/35 ml, mâncare pentru hamsteri (cereale combinate): 20.000 lei/kg, expandate pentru hamsteri: 20.000 lei/kg.

Unelte, accesorii-pescuit

Juvelnic: 90.000-100.000 lei, cârlige: 2.000-3.000 lei/buc, fir nylon: 20.000-40.000/rolă, momeală porumb 35.000-70.000/borcan, băț simplu 200.000-300.000 lei, plumb 5.000-40.000 lei, plută pentru știucă 35.000 lei, scăriță pentru nylon: 10.000 lei, cutie magnetică pentru cârlige 90.000-110.000 lei, cutie din plastic pentru cârlige 40.000 lei, muște artificiale 10.000 lei/buc, râme roșii sau negre: 10.000 lei/porție, cucoț: 10.000 lei/porție, băț 8 metri: 600.000 lei, inele fosforescente pentru fir: 5.000 lei, linguri: 30.000-35.000 lei, mulinete: 250.000-600.000 lei.

Acvarii și accesorii:

Acvarii mici: 80.000-150.000 lei, acvarii mari 250.000 lei, pompe aer pentru acvariu: 110.000 lei, încălzitoare acvariu: 100.000 lei, termometru pentru acvariu: 25.000 lei, picături pentru colorat apa din acvariu: 10.000 sticlă/ml, plante acvariu 5.000-10.000 lei/fir.

Alte animale sau accesorii:

Pui de găină (de o săptămâna):15.000, Cocoș mic: 100.000 lei, găinușă: 100.000 lei, cocoș mare: 300.000 lei, Hamsteri: 50.000 lei, porcușor Guineea: 80.000-100.000 lei, iepuri de casă 300.000-400.000 lei, iepure casa: 50.000 lei, iepure uriaș gri german: 1.500.000 lei, iepure pui: 50.000-100.000 lei, binoclu mic: 800.000 lei, binoclu mare: 2.000.000.

OLIMPIU BULZAN

Păcat de mașină

În cursul zilei de ieri, pe strada Praporgescu, un Jeep Mercedes a ieșit de pe carosabil și s-a „întâlnit“ cu un pom. Autoturismul de lux, înmatriculat în Italia, a ieșit cel mai șifonat din această afacere, după cum, se vede și în imaginea alăturată. Șoferul a fost condus la recoltarea de probe biologice, dar se pare că nu consumase alcool. Atunci, ce-a avut cu pomul? Nu știm, probabil viteza...

D.S.

Foto: M. SZEGO

ASIGURĂRI ATLASSIB
Profesionalism, Seriozitate, Credibilitate
Incheiați
acum
asigurarea obligatorie de răspundere civilă
RCA 2003
la sucursala din ARAD
Str. Iuliu Maniu bl. P2 ap.1
(3235841)

ÎN ULTIMELE ZILE LA AMBULANȚĂ

● În noapta de sâmbătă spre duminică, Serviciul Județean de Ambulanță a fost solicitat pe str. Podului. În urma unui scandal, F.P., un tânăr de 28 ani a fost transportat în stare gravă la Spitalul Clinic Județean cu o plagă înjunghiată în abdomen. Rana a fost dobândită în urma unei altercații pe fondul consumului de alcool.

● Serviciul de ambulanță a fost solicitat în cazul lui P. E., de 63 de ani, din cartierul Vlaicu, cu probleme cardiaco-respiratorii foarte grave. Cu toate intervențiile cadrelor medicale de la Ambulanță, pacientul nu a mai putut fi resuscitat.

M. POPESCU

FOC PE STRADA BRADULUI

Un incendiu soldat cu pagube de peste 20 de milioane de lei a izbucnit, ieri după masă, în jurul orei 16,00, pe strada Bradului din Arad. O anexă a locuinței cu numărul 18, proprietatea lui **Zoltan Korponai**, folosită pe post de afumătoare, a luat foc din cauza unei instalații termice supraîncălzite, în apropierea căreia se aflau materiale combustibile.

Solicitați, pompierii au ajuns imediat la fața locului cu o autospecială și s-au luptat cu flăcările timp de aproape o oră. Pentru că anexa era din lemn, focul s-a extins repede și a mistuit-o în proporție de 90 la sută. Au mai ars și 200 de kilograme de porumb.

A fost salvată locuința estimată la aproximativ 250 de milioane de lei.

N. BODRAN

Week-end polițienesc

● În noaptea de sâmbătă spre duminică, din parcarea de lângă Casa de lacăt a fost furată o Dacia 1300. Autoturismul a fost găsit în cele din urmă pe raza comunei Zăbrani iar autorii furtului sunt în vizorul polițiștilor.

● Duminică dimineața polițiștii au efectuat un raid în piețele Obor și Piața auto. Au fost sancționate 12 persoane care comercializau produse fără autorizație și fără acte de proveniență și au fost confiscate bunuri în valoare de peste 50 milioane lei.

D. S.

O nouă montare de operă buffă

UN ALT INFERN PENTRU ORFEU

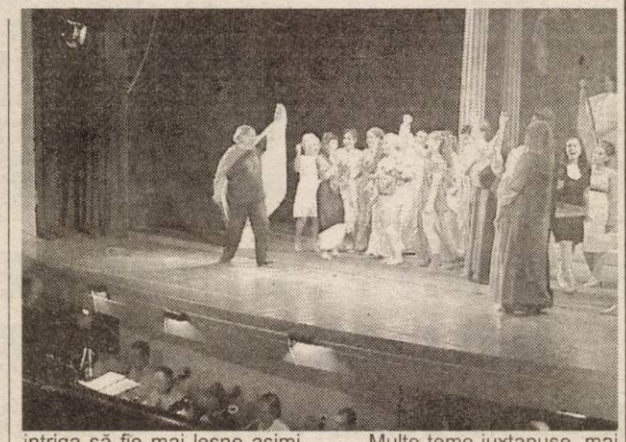

Reluarea lui „Orfeu în Infern" a lui J. Offenbach - după cea pusă în scenă de Liceul de arte - o așteptam să ne descrețească frunțile și să ne încânte cu un **gen pe care nu-l avem la îndemână în oferta culturală a Aradului.** La antipodul **operei seria,** eșuată în canoane manieriste, **opera buffă** e agreabilă, spumoasă și, după cum defineau vechii greci comedia, e acel gen care face de râs, compromite.

Artă sincretică opera uzează de mijloace diverse - un libret, costume, muzică, joc actoricesc. Și chiar dacă fiecare element nu-i de cine știe de ce mare valoare ori profunzime, laolaltă ele dau **un spectacol ce întrunește sufragiile** multora. Ideal este ca fiecare segment să fie condus cu măiestrie spre un rezultat maxim.

În cazul reluării noastre am constatat cum **sunetul orchestrei se pierde** în fosă, spre spatele scenei și către culise. Ansamblul simfonic arădean este o **foarte elastică orchestră de acompaniament.** În câteva cazuri, ea **s-a repliat insesizabil, reparând, salvând scăpări** de moment ale interpreților.

Adaptarea libretului la realitățile zilelor noastre e de efect: Orfeu, vai de el, n-are celular, nici mașină; sunt evidente concepțiile de perpetuă tranziție postrevoluționară, mentalitățile telenovelistice - halal mitologie! - fac astfel ca intriga să fie mai lesne asimilată.

Ca joc actoricesc - cu excepția celor doi profesioniști -, am remarcat **două oi inspirate, un Olimp** somnoros, **agreabilă caricatură**, și **zei ce și-au stricat** - pe bună dreptate - **renumele printre pământeni**. Revoluția din Olimp seamănă cu una recentă și binecunoscută. Un Mercur vorbește dialectal, Jupiter e zglobiu și jucăuș, o Junonă exersează genul de femeie fatală. Ritmul și melodia - chiar dacă nu-s de nu știu ce profunzimi muzicale - te fură, ca și când ar spune că și olimpienii vor un pic în Infern. **O mitologie pe dos** și un Jupiter sub papuc, în ciuda tuturor trăznetelor lui.

Frumoase evoluții au cunoscut vocile personajelor Diana, Euridice și, de mult bun simț, a Regelui din Arcadia.

Multe teme juxtapuse, mai puțin elaborate, ușor de memorat, care, totuși, sunt agreabile. Un Infern amenajat ca o cârciumă. Se beau licori la modă, ce nectar! Zeii poartă când tocuri înalte, când sandale sau nimic. Pe nori nici nu au nevoie.

Momentele de dans devin electrizante: cadrilul, menuetul se transformă-n cancan și Junona se comportă ca o bacantă!

E bine că a mai prins contur la Arad ceva nefăcut din obligație. La baza tuturor lucrurilor serioase stă un gând bun, că materializarea acestuia e perfectibilă nu ne îndoim. Este altceva, totuși, de ceea ce s-a făcut. Nici nu trebuia să fie. Un alt infern pentru Orfeu și-ar mai găsi loc. Noi prin câte nu trecem, bieții de noi!

DANA TODOR
FOTO: M. SZEGÖ

UTA ar putea rămâne în Divizia A!

SE PUNE LA CALE O FUZIUNE CU F. C. NAȚIONAL

Nu e o glumă. Nu avem chef de așa ceva. Ne doare că UTA a retrogradat. Și totuși, „Bătrâna Doamnă" ar putea rămâne pe prima scenă a fotbalului românesc. Cu toții vă gândiți, probabil, la acea Adunare a L. P. F. din primele zile ale lunii viitoare, când s-ar putea schimba, „peste noapte", sistemul competițional.

Prezenți la București, am prins un alt „fir". Surse demne de încredere, chiar din anturajul președintelui Călin Chișbora, vorbesc - e drept „șoptit" - despre o fuziune F. C. Național-F. C. UTA. Cică, primele demersuri ar fi fost făcute între părți, la sfârșitul săptămânii trecute.

Dacă s-a reușit la Timișoara, de ce nu s-ar putea la Arad? S-ar naște o echipă Național UTA, cu adevărat competitivă. De ce să nu ne agățăm, așadar, de această ultimă speranță?

D. SCRIDON

Tragerea 6/49 și Noroc din: 2003-05-25

NUMERELE EXTRASE LA 6/49

2, 20, 29, 47, 4, 12

Cat.	Număr câștiguri	Valoare câștig	Report cumulat
I-a	report	1.372.954.800	35.317.716.400
II-a	43	287.362.632	-
III-a	2.820	4.868.634	-

Total fond de câștiguri: 61.403.857.600

NOROC: 8313687

Categoria		Număr câștiguri	Valoare câștig	Report cumulat
I-a	8313687	Report	478.728.000	919.065.600
II-a	313.687	1	478.728.000	-
III-a	13687	19	25.196.210	-
IV-a	3687	125	3.829.824	-
V-a	687	1.416	676.169	-
+3	8313690	Report	159.576.000	1.385.850.600
-3	8313684	Report	159.576.000	1.140.011.800

Total fond de câștiguri: 5.838.568.000

LUNI, 26 MAI 2003

TVR 1

7,00 Jurnalul de dimineață
7,30 Bună dimineața, România!
9,15 Teleshopping
10,00 Povestea lui Alvin Straight - f. rel.
12,00 Casa mea - rel.
12,30 Descurcă-te singur! - rel.
13,00 Tezaur folcloric - rel.
14,00 Jurnalul de prânz
14,30 Spectacolul lumii...
15,00 Pro patria
16,00 Kronika
17,30 Sănătate pentru toți
17,55 Dragoste și războinare - s.
18,45 Dragon Ball Z - d.a.
19,00 Jurnal. Meteo. Sport
20,00 Iartă-mă!
21,00 Om bogat, om sărac - s.
22,00 Cafeneaua politică
23,00 Jurnalul de noapte
23,30 Profesioniștii. Prof. dr. Gheorghe Brătescu
0,30 Pe cont propriu - rel.
1,00 Iartă-mă! - rel.
2,00 Jurnal - rel.
3,00 Salvatorii din High Sierra - s.
4,00 Profesioniștii - rel.

TVR 2

8,00 Desene animate
8,30 Piersic Show - rel.
11,00 Știri
11,15 Tineri și îndrăgostiți - s., rel.
12,15 Documentar
12,45 Locuință pentru doi - s., rel.
13,15 Călătorind prin țară
13,45 Desene animate
15,00 Primul pas
16,00 Camera de gardă
16,30 Atlas - rel.
17,00 Știri
17,20 Nu vezi 2 la fel
17,30 Zona IT
18,00 Teleaudiența
18,30 Știri regionale
19,00 Preluare *Jurnal* Canal România 1
19,35 EVAntai
20,00 Nu vezi 2 la fel
20,10 Puls 2003
21,00 Ruleta rusească
21,30 Telejurnal
22,00 Sport plus
23,30 Elita - acțiune, SUA, 2001, cu Jason Lewis, Joel West
1,15 Atenție, se cântă! - rel.
2,30 Locuință pentru doi - s., rel.

PRO TV

7,00 Teo - rel.
7,40 Omul care aduce cartea
7,55 Știri vesele cu Dan Bordeianu
8,00 Știrile Pro TV * Ce se întâmplă doctore?
9,05 Rondul de dimineață
10,30 Tânăr și neliniștit - s.
11,40 Învățați engleza cu Victor
12,00 Rebelii și tocilarii - s.
12,55 Știrile Pro TV
13,30 Prietenii tăi - s.
14,00 (AP) Cursa pentru perfecțiune - f. rel.
16,00 (AP) Tânăr și neliniștit - s.
17,00 Știrile Pro TV
17,45 Teo
19,00 Știrile Pro TV * Sport * Vremea
20,00 Sechestrați în tren - acțiune, SUA, 1995, cu Steven Seagal, Eric Bogosian
22,00 Știrile Pro Tv
22,45 Tot înainte!
23,30 Decernarea premiilor Palme D'Or - Festivalul filmului de la Cannes 2003
1,15 Știrile Pro Tv (rezumatul zilei)
1,30 (12) 13-14 cu Andrei Gheorghe

TV ACASĂ

7,00 Rețeta de acasă
7,45 Învață franceză cu Victor - rel.
8,00 Deco - rel.
8,30 Învață engleză cu Victor - rel.
9,00 Juana - s, rel.
9,50 Dădacă la 2+1 - rel.
10,15 Pisica sălbatică - s., rel.
11,35 Superlative la Hollywood
12,15 Răzbunarea - s., rel.
13,15 Dana - rel.
* Stilul starului Cameron Diaz - rel.
15,00 Învață franceza cu Victor
15,30 Învață engleza cu Victor
15,45 (AP) Salome - s.
17,00 (AP) Dragoste și putere - s.
17,30 Cealaltă femeie - s.
18,25 Rețeta de acasă
18,35 (AP) Perla, cărările iubirii - s.
19,30 Povești adevărate * Vremea de acasă
20,00 (AP) Pisica sălbatică - s.
* Vremea de acasă
21,00 (AP) De 3x femeie
21,50 Dădacă la 2 + 1
22,00 (AP) Răzbunarea - s.
23,00 5'shopping
23,05 Juana - s. (AP)
0,00 Povești adevărate - rel.
0,30 Învață franceza cu Victor - rel.
0,45 (AP) Salome - s., rel.
1,30 (AP) Seducție - s.
2,15 Amor de cățel - s.

HBO

8,00 Moulin Rouge - muzical, 2001 (12)
10,05 Copilul - dramă, 2000 (12)
11,40 Un gentleman la New York - comedie, 1988, cu John Cusack
13,15 Să câștige cel mai bun - comedie, 2000
14,45 Maze - dragoste, 2000 (12)
18,25 Moulin Rouge - muzical, 2001 (12)
20,30 Pe platourile de filmare
21,00 Hornblower: Loialitate - aventuri, Anglia, 2001
22,40 Băieții nu plâng niciodată - f. 1999 (16)
0,35 „O" de la Othello - dramă, 2001 (16)

PRIMA TV

7,30 Dog Show
8,00 Video Star
11,15 Detectivi de elită - s.
12,00 Vânătoarea comorilor - s.
13,00 (AP) Luna sălbatică - s.
14,00 Prietene și rivale - s.
15,30 (AP) Călătorii în lumi paralele - s.
16,45 Big Brother - Fratele cel mare. Camera secretelor
17,00 În familie - s., rel.
17,27 Rețeta zilei
17,30 100% Xtrem
18,00 Focus
19,00 Camera de râs (selecțiuni)
19,30 Big Brother - Fratele cel mare
20,30 În familie - s.
21,00 Sportul viitorului - acțiune, SUA, 1998
23,00 Salut! Big Brother - Fratele cel mare (talk-show) (16)
0,30 Big Brother - Fratele cel mare - Camera secretelor
0,45 Clubbing Show
1,00 În familie - s., rel.
1,30 Focus
2,00 Chat TV.

ANTENA 1-TV ARAD

6,00 7 zile în Arad - retrospectiva știrilor locale - rel.
7,00 Observator * Sport
8,00 Cafeaua cu sare
10,00 Divertis Parc - rel.
11,00 Milagros - s.
13,00 Știrile amiezii
13,15 Vedete cu fițe -s.
14,00 Sheena - s. rel.
15,00 Îngerii lui Charlie - s.
15,55 Publicitate, Promo
16,00 Magazin sportiv
16,25 Publicitate, Promo
16,30 Știri TVA
16,55 Publicitate, Promo
17,00 Știri
17,30 Babilonia
19,00 Observator * Sport * Meteo
20,00 Unda de șoc - SF, SUA, 1997
22,00 Știri Arad
22,10 Canalul de știri
22,35 Marius Tucă Show
23,35 Observator
0,10 România mea - rel.
1,00 As If - s.
1,30 Babilonia - rel.
3,00 Observator - rel.
4,00 Cafeneaua cu sare - rel.

TV RCS

9,00 Rock out the Earth - divertisment
9,30 Retrospectiva 7 x 7 - rel.
10,15 5 minute de carte
10,20 Videoclipuri
10,30 La nord de paralela 60 - doc.
11,15 Trei destine - s.
12,00 Calea spre glorie - film (AP)
13,30 Radical Power - s
14,00 Mega BIT - rel.
14,30 Trei destine - s.
15,15 Vivat copilăria - rel.
15,30 Eurocops
17,30 Știrile RCS 1
18,10 5 minute de carte
18,15 Cel mai dur om din lume - film (AP)
19,45 Blanche - doc.
20,30 Microb - emisiune sportivă
22,00 Știrile RCS 2
22,40 5 minute de carte
22,45 Sherolok Holmes și arma secretă - film (AP)
1,30 Închiderea programului

B1 TV

6,10 Fox News
7,25 Calendar ecumenic
8,00 Espresso
11,00 Fan X
11,30 Beverly Hills, 90210 - s., rel.
12,25 Calendar ecumenic
12,30 Știri
13,00 Duminica la prânz - rel.
14,00 Fan X
15,00 La Strada - rel.
15,30 Max IT - rel.
15,45 Fan X
16,00 Pasul Fortunei - rel.
18,00 Pakua - rel.
18,30 Beverly Hills, 90210 - s.
19,30 La Strada
19,50 Max It
20,00 Știri
20,30 Gala
21,30 Ediția de noapte
22,00 Nașul
23,30 Beverly Hills, 90210 - s., rel.
0,30 La Strada - rel.

TELE 7 ABC

7,30 Șapte știri - rel.
10,00 Emisiune pentru copii
11,00 Invazia păgână - doc.
12,00 Ocolul Pământului cu farfuria plină - rel.
12,30 Caleidoscopul artelor - rel.
13,00 Videoclipuri
14,30 În căutarea Cenușăresei - s., rel.
16,00 Info pescar - rel.
18,00 Cântăreții străzii
18,30 Cocktail japonez
19,20 Șapte știri
19,55 Pronosport
20,00 De dragul lui Pete
22,00 Dosarele Terrei
22,30 Viitorul azi
23,00 Șapte știri
23,35 Videoclipuri
0,00 Activ FM

REALITATEA TV

7,45 Ediția de dimineață
10,00 Știri
10,15 Vectorul Cristoiu
10,40 Istoria unei vieți
12,00 Jurnal
12,15 În fața națiunii
14,00 Jurnal
14,15 Ediția de după-amiază
18,00 Știri
18,15 În centrul atenției
19,00 Jurnal
19,15 SportMania
20,00 Vectorul Cristoiu
20,15 Cafeneaua artelor
21,00 Jurnal
21,45 În fața națiunii
23,00 Știri
23,15 Bătălia pentru România
1,00 Știri

Redacția Adevărul nu își asumă răspunderea pentru modificările ulterioare intervenite în programele TV

Schimbare de optică a liderilor PSD Arad:

„PREFECTUL ARE STATUT DE INVITAT PERMANENT LA TOATE ȘEDINȚELE NOASTRE"

Ca urmare a desfășurării ședințelor de Delegație Permanentă și Birou Executiv, liderii PSD Arad, președintele Dorel Popa și prim-vicepreședintele Avram Crăciun au susținut o conferință de presă, sâmbătă, la sediul formațiunii.

Popa a anunțat că s-a hotărât, de către Biroul Executiv al PSD Arad, înființarea - la cererea centrului - a Clubului Social-Democrat, un for care va funcționa pe lângă filială, dar va da posibilitatea tuturor membrilor de partid să se întâlnească. Tot în cadrul aceleiași ședințe de birou, pesediștii au confirmat protocolul cu UDMR și au analizat criteriile (vârstă, profesie, vechime în partid, funcții în partid, implicare în acțiunile de partid etc.) pe baza cărora vor fi selectați viitorii candidați - în alegerile locale - ai filialei. Cu privire la acest ultim aspect, chestiunea rămâne de discutat, fiecare dintre criterii urmând să aibă câte un punctaj, iar în urma adunării punctelor o persoană putând sau nu să candideze. Dorel Popa a anunțat că ordinea locurilor va fi stabilită chiar înainte de alegerile de anul viitor.

„Dezavuez atitudinea PNL"

Dorel Popa a anunțat că a fost mandatat de Delegația Permanantă a PSD să ceară explicații Partidului Național Liberal cu privire la declarațiile liderilor acestuia, că disponibilizările din sistemul sanitar se fac pe criterii politice. **„PSD nu a dat dispoziție nimănui ca anumite persoane să fie disponibilizate. Le solicit celor de la PNL să prezinte lista cu persoane care sunt în pericol să-și piardă locurile de muncă, pe criterii politice. Și să ne spună care director și-a permis să spună așa ceva. Este foarte clar că ceea ce au declarat liberalii nu reprezintă decât o metodă a luptei politice. Dar dezavuăm aceste metode. Aveam alte pretenții de la un partid parlamentar"** a spus președintele Popa.

Guvernul are prioritățile sale

Rugat să comenteze declarația premierului Adrian Năstase cu privire la situația statuii „Libertății" de la Arad, Dorel Popa a spus că nu a aflat nimic oficial (de parcă o conferință de presă nu este publică!?) și că Guvernul are dreptul să susțină ce dorește. Cu privire la statuie, amplasarea acesteia este o decizie a CLM. **„Declarațiile primului ministru nu schimbă cu nimic decizia luată la Arad"** a precizat liderul pesedist.

Întrebat de „Adevărul" dacă PSD va participa activ la acțiunile pe care umaniștii le preconizează în această săptămână, pentru a sprijini o hotărâre de amplasare în Arad a Statuii „Marii Uniri", Popa a spus că nu a aflat decât din presă despre acestea și nefiind invitat oficial nare cum să răspundă.

Prefectul - invitat permanent la ședințele PSD

O declarație interesantă a făcut primarul în momentul în care a fost întrebat de „Adevărul" dacă prezența prefectului la ședințele de sâmbătă a fost prilejuită

de vreo ocazie specială. Indicând o schimbare de optică a filialei pe care o conduce, Popa a spus: **„Prefectul trebuie să fie prezent la toate întâlnirile. Are statut de invitat permanent și special. Zice că este numit de Guvernul PSD. Atunci să se comporte ca atare! Să vină la toate ședințele noastre, nu doar la cele care-l interesează. Adică, în momentul în care vine secretarul executiv al partidului sau vreun alt demnitar".**

...

În final, Florica Grec, președinta organizației de femei, a informat presa arădeană că în urma Conferinței Naționale a organizației de femei, două arădence (din șase delegate) au fost alese în Consiliul Național. Așa cum se știe, Hildegard Puwak a obținut funcția de președinte al femeilor pesediste.

ALIN OLTEANU

PSD nu se va opune modificării Legii anticorupție

Cei care doresc să-și asume răspunderea pentru modificarea Legii anticorupție, în sensul declarării sumelor exacte deținute de demnitari, "este bine să o facă", a afirmat, sîmbătă, președintele PSD Adrian Năstase, apreciind că, în această eventualitate, partidul pe care îl conduce nu se va opune.

Referindu-se la recentele luări de poziție legate de precizarea sumei exacte din conturi în declarațiile de avere ale demnitarilor, Năstase a afirmat că, în ceea ce-l privește, a fost inițial "în favoarea" acestei măsuri.

El a adăugat însă că unii dintre colegii săi au argumentat că există "un anumit risc" și anume că acțiunile violente ale unor "mafii care funcționează" ar putea să creeze probleme pentru membrii familiilor unor demnitari, în sensul că ar putea fi cerute răscumpărări "exact în cuantumul" cunoscut din declarațiile publicate pe Internet.

"Am spus la momentul acela că nici eu, nici colegii mei nu dorim să ne asumăm răspunderea morală pentru o astfel de acțiune, dar că nu avem nimic împotrivă ca ea, la limită, să fie acceptată", a spus Năstase, precizînd că a făcut această afirmație și în Parlament.

"Nu avem nimic împotriva unei astfel de modificări, dar cei care doresc să-și asume răspunderea pentru această inițiativa este bine să o facă și nu cred că noi ne vom opune", a adăugat el.

Week-end politic al unui... apolitic

Deși este consilier județean independent, după demisia din PSD, Marius Sălăjan nu vrea să iasă din sfera politicului. La sfârșitul săptămânii trecute, Sălăjan s-a deplasat la Chișineu-Criș, unde s-a întâlnit cu președinții organizațiilor PSD, FER și PUNR din localitate. Sălăjan, ca membru al comisiei pentru cultură al CJA a avut „obiectul muncii", întrucât toți cei trei președinți sunt și consilieri locali. Oficial, discuțiile celor trei cu Sălăjan s-au axat pe situația fostului liceu agricol, clădirea în care funcționa acesta fiind în paragină după desființarea garnizoanei. Se dorește trecerea acestei clădiri în patrimoniul consiliului local.

S. TODOCA

UMANIȘTII I SE ADRESEAZĂ LUI DAN UNGUREANU

Lia Ardelean, președintele PUR Arad, a adresat, în numele formațiunii pe care o conduce, o scrisoare prefectului Dan Ungureanu, pentru a-l ruga pe acesta să se implice și să intervină la Direcția Agricolă a județului, pentru a facilita distribuirea motorinei către cetățeni.

Lia Ardelean ne-a declarat că a procedat astfel deoarece a fost soclicitată de către mai mulți cetățeni din județ, aceștia informând-o că este foarte greu ca toți locuitorii să vină până la Arad pentru a-și ridica bonurile de motorină. **„Am discutat cu persoane de la Bihor și Timiș. Acolo, primăriile din județ au fost mandatate - împuternicite - să ridice bonurile oamenilor. De ce nu s-ar putea face și la noi astfel?"** ne-a spus Lia Ardelean.

A.OLTEANU

INVITAȚIE PENTRU SPRIJINIREA RIDICĂRII MONUMENTULUI MARII UNIRI

Filiala Partidului Umanist din Arad invită joi, 29 mai, 2003, între orele 13-15, cetățenii municipiului să participe la mitingul organizat de PUR Arad în sprijinirea înălțării Monumentului Marii Uniri de la 1918 la Arad și să protesteze împotriva hotărârii Consiliului local municipal care a alocat miliarde de lei pentru reamplasarea Monumentului Libertății și nici un leu pentru Monumentul Marii Uniri.

Arădeni, indiferent de naționalitate, fiți solidari cu acțiunea Partidului Umanist din Arad și participați în număr mare la mitingul de joi, 29 mai 2003, între orele 13-15, în fața Primăriei Aradului!

Levente Bognar și Czister Kalman au fost aleși în staful UDMR

Sâmbătă, la Teatrul de Stat Arad s-au desfășurat alegerile pentru cele două locuri ce revin UDMR-ului arădean, pe lângă cele de drept ocupate de către președintele Kiraly Andras și deputatul Tokay Gyorgy, în Consiliul Reprezentanților Unionali (CRU).

Astfel, pentru cele două locuri rămase, au candidat viceprimarul Levente Bognar, vicepreședintele Czister Kalman, Boloni Gyorgy, Nagy Istvan și Almasi Vince, primii doi obținând votul celor 172 de delegați prezenți la alegeri.

Kiraly Andras, președintele UDMR Arad, ne-a declarat că alegerile au decurs fără incidente, delegații fiind interesați de programul și modul în care Levente Bognar și Czister Kalman vor reprezenta interesele UDMR Arad în cadrul Consiliului Reprezentanților.

D. ALBU

MARȘ LIBERAL PENTRU TRANSILVANIA

(Urmare din pagina 1)

Liberalii adunați la Cluj, în inima Ardealului, au protestat cu hotărâre împotriva unor asemenea practici de factură totalitară, scandând lozinci electorale de genul „PNL-Stolojan câștigăm peste un an!". PNL a amenințat prin vocea președintelui său că va angaja demersuri hotărâte pentru rezolvarea în țară a acestei probleme, dar în caz de eșec se va adresa forumurilor internaționale pentru drepturile omului și celor care militează pentru libertatea presei.

Mitingul liberal, la care a participat și parlamentarul de Cluj, Alexandru Boc, a atacat cu aceeași tărie și corupția dusă de partidul-stat pe culmi neatinse în istoria României. Alegerile parțiale de săptămâna trecută au demonstrat că baronii PSD nu se dau în lături de la folosirea banului public în scop electoral, prin asfaltarea în regim de extremă urgență a unor străzi, ori construirea unor poduri în comunele în care au fost organizate alegeri. Partid scăpat de sub controlul legii, PSD a mers până acolo încât i-a convertit la mașina sa de propagadă până și pe unii preoți mai slabi de înger, în timp ce ciocoiul Mischie învârtea pixul între degetele butucănoase, amenințând cu tăierea banilor de la buget pe cei care nu votează candidații puterii. Asemenea mojicii nu au fost posibile în politica dâmbovițeană nici pe vremea lui Ceaușescu, dar merg de minune sub guvernarea pesedistă a domnului Năstase.

Marșul și mitingul liberalilor la Cluj s-a încheiat cu îndemnul românilor de a acorda credit PNL pentru ca acest partid să poată înlătura de la putere corupta clică a guvernanților pesedisto-udemeriști de la București. Rămâne însă de văzut cât de convingătoare au fost chemările liberalilor, pentru că în timpul mitingului clujenii nu s-au arătat prea interesați de mesajul PNL. Poate mai târziu, când vor lua act de programul de guvernare al liberalilor, dar în mod deosebit când se vor convinge de gradul ridicat de nocivitate a administrației pesediste. Și când, în fine, se vor convinge că PNL este o alternativă viabilă și credibilă la guvernarea baronilor din PSD.

ÎN ATENȚIA ȘOMERILOR
indemnizați și neindemnizați

Universitatea „Aurel Vlaicu" Arad

Organizează gratuit

În cadrul programului Phare 2000 - coeziune economică și socială

Cursuri pentru meseriile:

- ASISTENT MANAGER
- SUDOR ELECTRIC
- CONFECȚIONER TEXTILE

Studii necesare:

- ☐ 12 clase pentru Asistent Manager
- ☐ 8 clase pentru Sudor Electric și Confecționer Textile

Acte necesare: în original și copie xerox

- △ certificat naștere
- △ buletin identitate sau carte de identitate
- △ certificat căsătorie (femei)
- △ diplomă de studii

Înscrierile se fac de luni până joi între orele 8,00-16,00 la „Agenția Județeană de Ocupare și Formare Profesională" Arad, Str. Gh. Lazăr nr. 20, cam. 108 - d-na Sabău Milanca.

Informații suplimentare la tel. 0257/283.010, fax: 280.070.

(3401336)

DEMONSTRAȚII DE OLĂRIT ȘI ÎMPLETIT ÎN CENTRUL ARADULUI

Peste 30 de meșteri populari s-au adunat, sâmbătă și duminică, în centrul Aradului, unde și-au expus lucrări de artă tradițională și au făcut demonstrații de olărit sau împletit nuieli.

Meșteșugarii s-au adunat în oraș cu ocazia Târgului Meșterilor Populari și a Festivalului de Artă Culinară, manifestări organizate de autoritățile județene. Târgul a adunat olari, împletitori de nuiele, frânghieri, fierari, curelari, țesătoare, pictori, dogari, furcași, pălărieri și lingurari din centre de tradiție din toată țara, dar mai ales din localitățile arădene Bârsa, Buteni, Ineu, Pâncota, Șicula, Târnăvița și Vârfurile.

Sutele de arădeni curioși s-au înghesuit mai ales să guste din produsele bucătăriei tradiționale.

"Oamenii au vrut să mănânce în special gălușe tăutești, întorsuri și s-au înghesuit să guste din salamul de Nădlac", a declarat Maria Stan, una dintre participantele la târg. Pe parcursul celor două zile, câteva mii de persoane au vizitat târgul organizat în aer liber, iar obiectele de olărit au avut cea mai mare căutare printre vizitatori.

Foto: M. SZEGO

FLORIDA-ARAD, VIA UNIVERS

Accente

Revoluțiile succesive care au avut loc în domeniul comunicațiilor au desființat barierele impuse de distanțe, de oceane, de atât țări și mări, cum se spune în poveste. De fapt, universalizarea istoriei tocmai cu aceasta a început - cu universalizarea informației. Revoluția este incisivă, ritmul este debordant. Îmi amintesc ce eram și unde eram noi, ziariștii români în 1990. Primul telefax l-am văzut în ianuarie 1990, la un reporter francez ce poposise în redacția noastră. Felul în care coresponda cu redacția ziarului său ne-a dat senzația că suntem mici, niște pigmei rupți de lume, de tehnologiile moderne. Am recuperat însă rapid. În nici trei ani, aveam să folosim și noi telefaxul, redactarea și tehnoredactarea computerizată, să tipărim pe mașini offset, înlocuind plumbul cu lastrele de aluminiu, am învățat să lucrăm cu computerul personal, cu lap-topul, să folosim poșta electronică (e-mail), iar despre telefoanele mobile nici nu mai vorbesc.

Într-un cuvânt, din multe puncte de vedere suntem astăzi în rând cu lumea, iar dacă ceva ne mai desparte, acest ceva poate fi numit generic „diferența de mentalitate". Oricum, suntem acolo, în lumea universalizată sau, cum se mai spune, globalizată. De acum, nu ne mai mirăm că ziarul nostru se poate citi în orice punct de pe glob, că într-un fel ne-am deprovincializat, dacă acceptați termenul. Primim semnale din SUA, Canada, Australia, din țările europene, de peste tot unde viețuiesc arădeni, români în general, ecouri la articolele pe care le scriem, la probleme generale cu care ne confruntăm, ba chiar și sugestii pentru subiecte ce ar merita să fie dezvoltate. În felul acesta, prin e-mail, românii plecați să-și croiască destin pe alte meleaguri, rămân totuși acasă (măcar cu sufletul și cu informația), rămân legați de noi, ne bagă în seamă. Logica bunului-simț ne cere să rămânem și noi legați de dumnealor și să păstrăm biunivocitatea relației, să-i luăm și noi în seamă, să comunicăm cu dumnealor și chiar să le facem cunoscute gândurile, opiniile.

Într-una din dimineți, foarte de curând, mă aștepta pe birou un e-mail venit tocmai din Florida, de la domnul Dan Belc. „Scrisoarea" făcea referire la unele aspecte pe care le-am abordat în cadrul acestei rubrici, sub titlul „Naivi, deci fraieri". Arădean de origine și tocmai reîntors în SUA după ce revăzuse o bună parte din România, inclusiv, se înțelege, Aradul, nu-și poate reprima și nu poate păstra doar pentru sine constatarea care l-a amărât. Dar mai bine să-i redăm fidel propriile gânduri: „De câteva zile, m-am întors în SUA din Arad, am stat trei săptămâni, ce-i drept mai mult prin țară (Săpânța, mănăstiri, Bicaz, Poiana Brașov, Herculane, Moneasa... și a fost în drum și Scorniceștii, casa lui Ceaușescu). Asta, doar ca să vă dau o idee că am văzut în trei săptămâni multe alte orașe - și pot compara (aici mă refer la drumuri, curățenie, semafoare, firme străine, investiții etc.). Pe scurt, Aradul, orașul meu natal, stă jalnic la toate cele de mai sus, comparat cu orașe ca Timișoara, Oradea, Brașov, Pitești, ca să nu mai vorbim de Sibiu. Evident că-i mulțumim «din inimă» și primarului nostru drag, care s-a rugat pentru noi și a făcut, cu gura, așa de multe pentru noi (...)". Printre altele, domnul Dan Belc contestă titulatura de „diplomat inginer", pe care și-a asumat-o primarul Dorel Popa, care nu există în nici o țară din lume.

Accente

Dincolo de opiniile arădeanului nostru din Florida, trebuie să constatăm altceva: că arădenii, oriunde ar trăi, rămân legați de locul natal, îi interesează ce se întâmplă aici, se bucură ori se întristează. E bine să știe asta și edilii noștri, merită să afle că nu doar cei cu buletin de Arad sunt „moftangii". Cu atât mai mult e de luat în seamă, ca în cazul de față, atunci când „urecheala" vine tocmai din lumea etalon atât de dragă lui Dorel Popa - din SUA. Astăzi, ochii lui Argus sunt peste tot!

TRISTAN MIHUȚA

Pentru trei zile

CARTIERUL GENERAL AL ANTENEI 1 S-A MUTAT LA ARAD

• TVA - PRIMUL POST AFILIAT AL ANTENEI 1

Pentru a doua oară în ultimii trei ani, cartierul general al postului național de televizune „Antena 1" s-a mutat la Arad. Reprezentanții a nu mai puțin de 25 de posturi teritoriale proprii și afiliate Antenei 1 s-au reunit la Moneasa. În cadrul ședinței de lucru care a avut loc sâmbătă, directorului postului arădean de televiziune TVA, **ALEXANDRU MOȚ**, i-a fost înmânată diploma prin care i se recunoaște statutul special de primul post afiliat al Antenei 1 (din 1994 n.n).

Din conducerea centrală a cunoscutului post de televizune au fost prezenți la Arad președintele acesteia **Florin Brătescu**, directorul executiv - **Sabin Cutaș**, directorul Tehnic - **Vladimir Bogdănescu** și directorul departamentului teritoriu- **Mircea Toader**. Consiliul Național al Audiovizualului a fost reprezentat de către **Mariana Jurian** și **Șerban Pretor**. De asemenea s-a numărat printre invitați și **George Chiriță** - directorul executiv al Asociației Române de Comunicații Audiovizuale.

Alexandru Moț nu s-a dezmințit nici de această dată alintându-i pe invitați cu o excursie la Budapesta și o seară plină de surprize la restaurantul Hotelului „Moneasa". Vasile Șeicaru, Tiberiu Ceia, Olivia Cotocea - Cotuna, Laly și July au întreținut atmosfera până spre zorii zilei de ieri.

FLORIN TRUȚ

Ieri, pe strandul Neptun

SUDORII ARĂDENI ȘI-AU PREMIAT CÂȘTIGĂTORII

Ieri, la Discoteca Corleone, de pe strandul Neptun, a avut loc premierea câștigătorilor unui inedit concurs intitulat „Tineretul sudează", desfășurat sub egida Asociației Sudorilor din România, în organizarea S. C. Group Crișan SRL și a Inspectoratului Teritorial de Muncă Arad.

Competiția propriu-zisă, ce a reunit aproape 40 de participanți proveniți de la mai multe firme arădene (Amarad, Azoma, Astra Vagoane Trinity etc.) a avut loc sâmbătă, 24 mai, în laboratorul de sudură al S. C. Astra Trinity Arad. Întrecerea, defalcată pe patru categorii: juniori, juniori I, seniori și old-boys, a cuprins probe teoretice și practice cât și elemente de protecție a muncii în acest domeniu, întrega desfășurare fiind supervizată de către conf. dr. ing. Francisc Tusz, de la secția „utilaje și tehnologia sudurii" din cadrul Universității „Aurel Vlaicu" din Arad.

Deși organizatorii spun că s-au remarcat toți participanții, în final d-na Lizica Mihuț, rectorul Universității „Aurel Vlaicu", într-un cadru festiv, a premiat patru persoane care s-au clasat pe locul I la diferite secțiuni: Florinel Oioaga, Gabi Chițescu, Florin Lupu și Ion Copăcescu. Urmează ca aceștia să reprezinte Aradul mai departe, la faza națională a concursului de sudură ce se va desfășura între 9-11 iulie, la București.

Reprezentanții Group Crișan, care au susținut financiar această manifestare - spun că vor orgnaiza anual astfel de concursuri pentru a relansa profesia de sudor. Ca un element inedit amintim faptul că la această întrecere cel mai tânăr sudor a avut 17 ani, iar cel mai în vârstă, 63 de ani.

C. TRIF

„O SUTĂ DE PROIECTE PENTRU ROMÂNIA"

Sala 70 a Consiliului Județean Arad a găzduit la sfârșitul săptămânii trecute, întâlnirea primarilor din județ cu secretarul de stat în Ministerul Administrației Publice, dl. **Marius Profiroiu.** Scopul vizitei domniei sale la Arad e reprezentat de lansarea unui concurs de proiecte privind modernizarea administrației publice locale. Autoritățile locale, participante la această competiție, trebuie să își conceapă proiectele pe baza unor teme, alese de ei, din diverse domenii cum ar fi: relația dintre autorități și cetățean, simplificarea procedurilor administrative, colectarea și gestionarea resurselor financiare, organizare internă... Singurele proiecte care sunt considerate de la început neeligibile sunt cele care vizează investiții în utilități și infrastructură.

Concursul, intitulat **„O sută de proiecte pentru România"** are ca obiective majore creșterea eficacității administrației locale, promovarea inițiativelor autorităților locale, dezvoltarea parteneriatului între administrație, cetățean și mediul economic.

Secretarul de stat **Marius Profiroiu** preciza: „Această acțiune desfășurată la nivel național, creează premisele pentru autoritățile publice de a elabora proiecte de modernizare a administrației publice locale, finanțabile prin programe internaționale. Administrația publică din țara noastră trebuie să adopte valorile care definesc spațiul administrativ european: transparență, eficacitate, responsabilitate, adaptabilitate și predictibilitate."

Termenul limită pentru trimiterea proiectelor este 15 iunie a.c. Coordonatorii primelor zece proiecte câștigătoare vor beneficia de un stagiu de perfecționare de o săptămână în Italia, iar localitățile participante la concurs se vor putea înfrăți cu localități din Italia.

„Suntem convinși că imaginea funcționarilor publici nu se va schimba peste noapte. Schimbarea se va produce treptat. Important e ca ea să aibă loc. E momentul ca funcționarii publici să înțeleagă că lucrează numai în folosul cetățeanului", a conchis Marius Profiroiu.

MADIANA POPESCU

Foto: AL. MARIANUT

Bătălia pentru Primăria Aradului

O POSIBILĂ CONFRUNTARE GAVRIL POPESCU – GHEORGHE FALCĂ?

(Urmare din pagina 1)

Și nu-l cred pentru că - dat fiind faptul că Dorel Popa este președintele Organizației Județene PSD și deci are toate șansele să fie numărul 1 pe oricare dintre listele pentru viitorul Parlament - nu-l văd pe acesta să refuze un loc călduț și la fel de onorabil, ba chiar mai onorabil de deputat sau de senator pentru „cinstea" de a fi primar al Aradului! Nu pentru că funcția de primar ar fi degradantă sau mai știu eu ce, nu, dimpotrivă, ca primar te bucuri de o considerație specială și mai ales de suficiente avantaje, văzute și nevăzute. **Dar cine, dacă ar avea de ales, s-ar sacrifica, așa, de dragul comunității, cum vezi pe câte unii că se dau rotunzi? Să fim serioși: cine intră în politică intră cu un scop precis ca să ajungă la Putere și ca să câștige ceva!** Ce anume? Cum ce: mai mulți bani sau influență, ceea ce este același lucru, dacă nu chiar mai mult! Așadar, una peste alta, în situația pe care o discutam, oricine ar fi în locul d-lui Popa ar alege fără ezitare Bucureștiul. Adică, Parlamentul. Dar să mai avem puțintică răbdare: în două, cel mult trei săptămâni îl vom cunoaște, oficial, pe „misteriosul" candidat al PSD la fotoliul de primar al Aradului.

Cât privește ceilalți potențiali aspiranți, contrazicându-ne mulți cititori, îi dau ca sigur din partea Partidului Democrat, pe **Gheorghe Falcă,** actualul vicepreședinte al Consiliului Județean. Tot ce se poate, căci alegerea s-a făcut mai ușor, respectiv între **ginere și socru** și la drept vorbind, ne-ar plăcea să-i vedem în cursa pentru Primărie pe dl. Falcă. Nu am nimic cu el, așa cum mă acuză cineva, ba dimpotrivă, ca politician îl găsesc chiar bun, prevăzându-i un viitor promițător. **Pentru că este bun de gură și incontestabil, un om inteligent. Ceea ce însă îi scade din potențial este faptul că prea se bagă în toate, dându-și cu părerea despre orice,** lucru care deranjează și care, creează, firesc, suspiciuni. În fond, Mafalda să fii și nu poți să te pricepi la toate... O mai atentă selecție a problemelor petrecute și mai ales, un ton puțin mai pătimaș nu ar fi decât în folosul său. Oricum, dincolo de toate acestea dacă va candida pentru Primărie, Gheorghe Falcă va fi un adversar deosebit de redutabil, mulți văzând confruntarea decisivă din turul doi între el și reprezentantul PNL-ului, Gavril Popescu.

Prin oraș se mai discută și despre un alt al treilea candidat cu șanse. L-am numit pe **Dan Ivan fost președinte al Consiliului Județean,** în prezent vicepreședinte al Partidului Unității Române. Apropo de dl. Dan Ivan. Mulți se întreabă **ce s-a întâmplat cu el,** pentru ce a intrat într-un con de umbră și îndeosebi **pentru ce conducerea locală a PD a renunțat la serviciile unui politician de talia sa?!** În mod sigur el a devenit incomod pentru cineva. Dar pentru cine și mai ales pentru ce? Revenind la posibila sa revenire și candidatură, deocamdată, Conducerea PUR-ului local nu s-a pronunțat dar, **ținând seama de experiența sa ca și de abilitățile dovedite** s-ar putea ca partidul să meargă pe mâna lui.

Dincolo însă de orice pronostic un lucru însă este clar: **Partidul care va câștiga cursa pentru Primăria Aradului va trebui să câștige și majoritatea în Consiliul Local. Sau cel puțin, un număr cât mai mare de locuri,** ceea ce înseamnă câștigarea alegerilor locale de anul viitor, sau măcar locul doi. De ce spunem aceasta? Pentru că altfel viitorul primar va avea soarta lui Traian Băsescu sau al altor primari din țară care deși au câștigat alegerile pentru fotoliul de primar se văd în imposibilitate de a-și exercita mandatul datorită în special opoziției partidului care a câștigat alegerile locale. Firește, că se pot imagina tot felul de alianțe și ulterior, probabil că așa se va întâmpla doar o alianță rămâne o alianță. Adică, ceva conjunctural. Mai exact până sunt toți mulțumiți. Sau până ai ce să le dai câte ceva la toți. Evident, niscaiva funcții sau alte asemenea foloase. Altfel, s-ar putea să ai surprize. Ceea ce n-ar fi mare lucru dacă o asemenea situație nu s-ar răsfrânge negativ asupra orașului și asupra locuitorilor săi care vor plăti oalele sparte pentru neînțelegerile dintre primar și celelalte partide.

Cum se întâmplă și acum în Arad.

TROTUARELE DIN CENTRU AR PUTEA FI MODERNIZATE DE ... ARĂDENI

● Guvernul a dat o mână de ajutor Primăriei

Mult disputata problemă a modernizării trotuarelor din municipiu, care a dat naștere la un nou război în CLM, între Executiv și opoziție, pare să-și fi găsit o rezolvare. Deși consilierii au respins acest proiect, primarul Dorel Popa are la dispoziție o nouă soluție, care i-a fost servită pe tavă de Guvernul României. Astfel, printr-o Hotărâre de Guvern care modifică Normele metologice pentru aplicarea O.G.36/2002, privind impozitele și taxele locale, Primăria va putea moderniza trotuarele cu ajutorul ... arădenilor, fără a mai cheltui bani de la bugetul local, cel puțin la prima vedere. Această ordonanță prevede că în luna mai a fiecărui an, Consiliile locale pot stabili prin hotărâre reducerea cu până la 100 % a impozitului pe clădiri datorat de contribuabili, persoane fizice, în cazul în care aceștia se obligă ca în anul în care beneficiază de această facilitate să facă diferite reparții clădirilor în care locuiesc. Printre reparațiile menționate de lege se află cele la acoperișuri, învelitori, terase, tâmplărie exterioară, zugrăveli, tencuiri exterioare etc. De asemenea, se pot acorda aceste facilități și celor care repară sau înlocuiesc trotuarul din fața imobilelor în care locuiesc.

Măsura poate fi benefică pentru Primărie, care ar reuși, în mare parte, să modernizeze trotuarele din centrul orașului și nu numai, fără a scoate nici un ban din buzunar. Ba mai mult, Primăria s-ar putea gândi să ofere unele facilități și agenților economici care fac astfel de reparații și, în acest caz, problema trotuarelor, credem noi, ar fi în mare parte rezolvată. În plus, Aradul va arăta ca un oraș civilizat, dovadă fiind prima inițiativă de acest gen, cea

a restaurantului McDonalds, în fața căruia s-au pus pavele. Orice arădean poate face diferența între zona pavată și cea acoperită cu bitum. Fără îndoială, avantajul e de partea pavajului.

Primarul Dorel Popa ne-a declarat că Primăria s-a gândit de mult timp să adopte o astfel de inițiativă, dar până acum nu a existat cadrul legal. Cum Guvernul a rezolvat și acest neajuns, Primăria nu are decât să se apuce de treabă și să convingă arădenii ca merită să contribuie la înfrumusețarea orașului.

COSMIN MIHUȚA
Foto: **MARGARETA SZEGO**

Șicula

PODUL E REPARAT DE 4 ANI, DAR DRUMURILE ARATĂ CA DUPĂ BOMBARDAMENT

La Șicula, podul peste Crișul Alb a fost supus unor reparații capitale în 1998. Lucrările au fost finalizate un an mai târziu. **„Toată lumea a uitat însă de reabilitarea suprastructurii podului precum și a rampelor de acces din cele două direcții"**, spune **Aurel Radița**, primarul comunei.

Anii au trecut și nu s-a rezolvat nimic. După un timp, Primăria a făcut numeroase sesizări celor în drept.

Ultima notă oficială a fost adresată către Consiliul Județean Arad, în octombrie trecut. Aici se spunea: „Localitatea Șicula este traversată de 2 artere rutiere importante, respectiv DN 79 A și DJ 709. Ambele drumuri sunt într-o stare avansată de uzură și se află pe zona de administrație a comunei Șicula. În legătură cu DN 79A am făcut sesizarea la Administrația Națională a Drumurilor și așteptăm rezolvarea. Cât privește DJ 709 starea sa se prezintă astfel: în zona podului, pe o porțiune de circa 400 de metri liniari, lipsește aproape complet suprastructura, iar infrastructura este aproape impracticabilă. Cele două rampe ale podului creează pericole de accidente, atât pentru autovehicule, cât mai ales pentru animale, prin lipsa parapeților de protecție."

Administrația de Drumuri și Poduri a Județului Arad a răspuns:„Pentru tronsonul clasat ca drum județean DJ 709 A, A.D.P.J. Arad a programat și executat lucrări de întreținere și siguranță a circulației, urmând a realiza acest lucru și în continuare. C. J. Arad prin Administrația de Drumuri și Poduri a Județului Arad care are ca interes deosebit reabilitarea podurilor de pe Crișul Alb". În adresă se reamintește că în 1998 „s-au alocat prioritar fonduri pentru reabilitarea suprastructurii podului din apropierea comunei dumneavoastră(Șicula-n.n.). **Podul se află în continuare în atenția A.D.P.J. Arad, urmând a se aloca fonduri și pentru executarea lucrărilor necesare rampelor de acces la pod."**

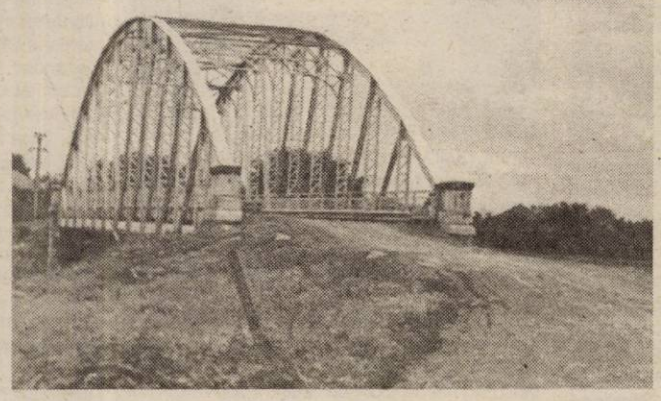

Lunile au trecut... însă gropile au rămas au rămas la locul lor.„Știu că banii nu ajung niciodată, însă o jumătate de miliard de lei cred că ar rezolva problema podului. Timpul trece, iar degradarea este rapidă. De aceea, cred că orice întârziere va crește costurile reabilitării. În loc să facem o treabă ca lumea, o tot amânăm. Iar în final se vor cheltui mai mulți bani", conchide primarul Radița.

Răspunsul oficial face referire doar la un viitor fără nici o dată concretă. Formula „urmând a se aloca" este doar o amânare a problemei. Iar a amâna nu înseamnă în nici un caz a rezolva...

G. CONSTANTINESCU
Foto: **AL. MARIANUȚ**

Peste jumătate de an

SALĂ DE SPORT LA PÂNCOTA

„Astăzi, la Pâncota vor începe lucrările la sala de sport a orașului", spune primarul Iosif Retter. Administrația locală a pus la dispoziție terenul și va asigura toate utilitățile, adică drumurile de acces, apa curentă, electricitatea și toate avizele necesare. Compania Națională de Investiții va finanța costurile construcției, care sunt estimate la 7,4 miliarde de lei.

Lucrările vor fi executate de către compania Tehnodomus, urmând ca sala să fie predată la cheie în decurs de jumătate de an administrației locale.

Ea va avea lungimea de 40 de metri , lățimea de 28 de metri și înălțimea de aproape 10 metri. Suprafața de joc va avea marcaje pentru: handbal, volei, tenis și baschet. Se înțelege că nu vor lipsi vestiarele, grupurile sanitare, precum și 50 de locuri pentru spectatori.

G. CONSTANTINESCU

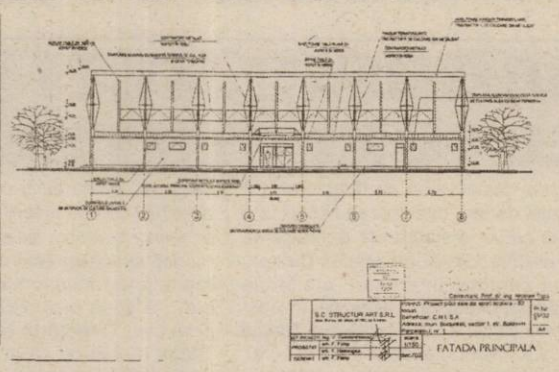

„BOMBĂ" ECOLOGICĂ

Canalul care traversează strada Șezătorii, în apropierea zonei Confecții, cunoscut și sub denumirea de Mureșel este, mai ales pe timp de vară, o adevărată bombă ecologică, fără nici o exagerare. El traversează mai multe zone din muncipiu, dar în locurile mai mult sau mai puțin centrale, cum ar fi strada Banu Mărăcine, canalul a fost acoperit.

Doar locuitorii din Confecții au rămas să suporte mirosurile pestilențiale degajate de apa murdară într-o combinație nefericită cu gunoaiele aruncate acolo de persoane iresponsabile.

Remus Cleis a avut proasta inspirație de a-și deschide, chiar în apropierea canalului, un local cu o mică terasă. Terasă pe care vara nu se poate sta, decât dacă mușterii au luat la bord câteva pahare de tărie.

„Ar trebui să-l curețe, să-l acopere. Oricum, să facă ce vor cu el, dar să se termine odată cu mirosurile puturoase, care ne fac să ne vărsăm stomacul", spune dl. Cleis.

La fel de revoltați sunt și cei care locuiesc la blocurile din imediata apropiere a canalului, care nu îndrăznesc nici să deschidă geamurile din cauza miasmelor greu de suportat. Ce să mai vorbim despre focarul de infecție care poate fi o potențială sursă de îmbolnăvire pentru populație.

Responsabilitățile pentru întreținerea canalului sunt împărțite, potrivit Inspectoratului pentru Protecția Mediului.

„Dacă este vorba de gunoaie, sarcina revine nou înființatei Gărzi de Mediu. Din nefericire, ei au șapte comisari pentru tot județul, prin urmare le este foarte greu să facă față tuturor situațiilor de acest gen. Iar curățarea canalului revine celor de la gospodărirea apelor, sau dacă nu, primăriei municipiului. Situația de acolo ne este cunoscută, iar reclamațiile curg, mai ales pe timp de vară. În funcție de competența fiecărei instituții va trebui să terminăm odată cu problemele din zona respectivă", ne-a declarat Mihai Covic, inspectorul șef al Inspectoratului pentru Protecția Mediului.

Lansăm acest semnal cu speranța că instituțiile responsabile își vor mai aduce aminte și de zonele limitrofe, unde locuiesc tot cetățeni plătitori de taxe și impozite, care au dreptul la aceleași condiții cu cei care au apartamente în buricul târgului.

SORINA AMBRUȘ
Foto: **ALEXANDRU MARIANUȚ**

De la un datornic, la altul

Aproape că nu există act normativ care să nu fie interpretabil, înțeles diferit de către persoane diferite. Necazul, nu de puține ori, e că prevederile unei legi, ordonanțe sau hotărâri sunt confuze, neclare. Un exemplu ar fi Ordonanța 85/2001, care, deși a fost emisă pentru a ajuta asociațiile de proprietari, nu face asta. Concret, un articol (15) vine să protejeze asociațiile de acei proprietari care încearcă să scape de datoriile către asociație, făcute prin neplata cheltuielilor de întreținere, prin vânzarea apartamentului.

Fără dovada achitării la zi a cheltuielilor, eliberată de asociația de proprietari și confirmată de Primărie, notarii nu pot autentifica actele de înstrăinare a apartamentelor. Însă tot legiuitorul vine și spune că dacă părțile convin, prin contract, că datoriile vor fi achitate de cumpărător (noul proprietar), e în regulă, tranzacția se va face și fără acea dovadă de la asociația de proprietari. Fără o dovadă de la asociație, care să specifice cuantumul datoriei, cumpărătorul și notarul iau de bună declarația vânzătorului cum că „am atâtea datorii"? Dacă în realitate suma datorată e mult mai mare? Dacă vânzătorul e de rea-credință? Așa stând lucrurile, singura soluție - în situațiile de vânzare a apartamentelor, este prezentarea obligatorie a dovezii de la asociație. Guvernul nu trebuia să lase altă portiță. O tranzacție în care noul proprietar se obligă să achite el datoriile, nu e o soluție pentru o asociație care trebuie să recupereze acele datorii.

Pentru exemplificare, revenim cu cazul prezentat zilele trecute. O persoană, restanțieră (cu aproape 7 milioane de lei) către asociație, și-a vândut apartamentul; prin contractul încheiat, cumpărătorul se obligă să achite el toate datoriile existente către asociație. De la tranzacție au trecut patru luni, dar datoriile au rămas. Mai mult, ele au crescut, fiindcă noul proprietar nu s-a mutat, dar cheltuielile (cu căldura, gaz etc.) au curs. Asociația trebuie să recupereze acum mai mulți bani. Dacă noul proprietar nu are de gând să plătească, asociația ar trebui să-l dea în judecată, ca să recupereze datoriile. Timp și bani mulți pentru toate umblăturile prin tribunale...

În acest mod, asociațiile nu sunt ajutate. Scapă de un datornic, dar dau de altul.

G. KNAP

La Gurahonț

OMAGIU EROILOR PAȘOPTIȘTI

Gurahonțul a fost ieri locul de desfășurare a unor emoționante manifestări cultural-patriotice prilejuite de aniversarea a 155 de ani de la Revoluția română din 1848-1849 din Transilvania și împlinirea a 154 de ani de la moartea tribunului Ioan Buteanu, prefectul Zărandului.

Programul manifestărilor - organizate de Comisia de cultură a Consiliului local Gurahonț - s-a deschis cu o sesiune de comunicări științifice în sala „Mihai Eminescu" a Grupului școlar „Ioan Buteanu". Moderatorul, prof. Ioan Păiușan (de la Grupul școlar Ioan Buteanu) a invitat oaspeții la o „întâlnire cu istoria" într-un loc pe care timpul și-a pus amprenta, nu departe de „malul" Crișului Alb (la intrarea în Iosășel) unde și-a găsit sfârșitul tragic eroul revoluționar Ioăn Buteanu. Prima lucrare a fost prezentată de prof. univ. dr. **Alexandru Roz** (Facultatea de Științe Umanist-Creștine din cadrul Universității „Vasile Goldiș" Arad) cu o temă interesantă - **„Eroi fără monumente din Țara Zarandului"** - și o abundență de informații (unele de amănunt) despre revoluția pașoptistă în această zonă. **Nicolae Nicoară** (de la Direcția pentru Cultură, Culte și Patrimoniu Național - Arad) a vorbit despre **„I. Sterca Șuluțiu - întâiul biograf al lui Avram Iancu"**, într-o prelegere foarte bine documentată. Comunicarea științifică a prof. **Augustin Mureșan** (Muzeul Județean Arad) - **„Sigiliul lui Ioan Buteanu"** - a trezit interesul prin ineditul informațiilor despre inelul sigilar (inel nobiliar al familiei) folosit de prefectul Zarandului, Ioan Buteanu (dar și al altor revoluționari pașoptiști: Nicolae Bălcescu, Avram Iancu, Al. Golescu, Gheorghe Magheru, A. T. Laurean, T. Cipariu, T. Hurmuzache). Dr. **Viorica Dutcă**, o împătimită de istorie, mai ales de trecutul zbuciumat al acestor locuri, a vorbit despre **„Avram Iancu și prefecții săi"**, după o cercetare făcută cu pasiune și dragoste față de eroii legendari ai Ardealului. O cercetare asupra vieții moților din Apuseni a făcut prof. **Alexandru Sbârcea** (Școala Hălmagiu) într-un studiu documentat - **„Cauzele răscoalei lui Horea în ținutul Hălmagiului"**. Lucrarea prof. **Toma Iuga** (Școala Vârfurile) - **„Familia notarului Gheorghe Ionescu și românismul local"** a făcut o privire „de detaliu" în interpretarea istoriei și a patriotismului. Prof. **Ioan Toma Dărău** (Grupul Școlar „I. Buteanu" Gurahonț) a prezentat un amplu studiu - **„Mișcările țărănești din Zarand în prima jumătate a secolului al XIX-lea. Acțiuni premergătoare**

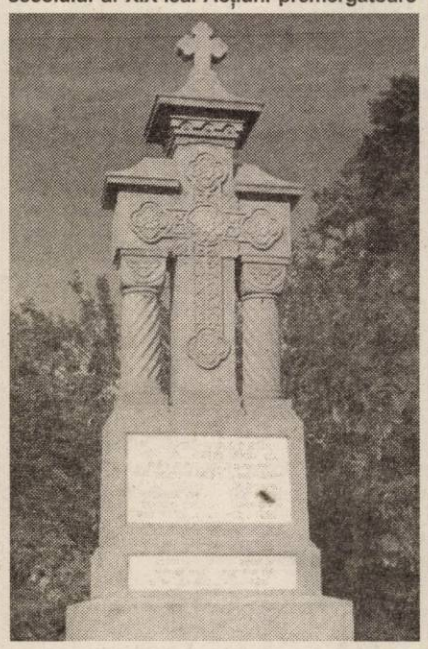

anului 1848" - asupra vieții politice și sociale în zonă și acțiunile revendicative ale țăranilor care, luate în ansamblu, constituie unele din cauzele principale care au declanșat revoluția pașoptistă cu marile ei idealuri sociale și naționale. O temă obsedantă a propus auditoriului prof. Ioan Păiușan (Grupul școlar „I. Buteanu"): **„Mitul nemuririi lui Avram Iancu"**, în care Craiul Apusenilor este văzut ca un „Hristos cu chip de moț", o legendă vie („pe Iancu numai cu glonț de argint îl poți ucide") a acestor locuri. Viața economică a țăranilor din zonă a fost subiectul lucrării prof. **Paula Pop** (Grupul școlar „I. Buteanu"): **„Traian Mager despre aspectele economice ale ținutului Hălmagiului în perioada interbelică"**. Sesiunea de comunicări științifice s-a încheiat într-o notă optimistă - cu o privire plină de respect spre trecut și jertfele înaintașilor și o privire de ideal spre viitor - prin lucrarea prof. **Teodor Păiușan**, directorul Grupului Școlar „I. Buteanu" Gurahonț. **„De la martirii locali la integrarea europeană contemporană."**

Aprecierea întregii manifestări a fost făcută la superlativ de prof. Zoea Rotaru, inspector școlar general, care, ca fiică a moților, a concluzionat că „a învăța istoria înseamnă a ne face datoria așa cum se cuvine". Pentru senatorul **Avram Crăciun** sesiunea și întrega manifestare a fost „o plăcere", ceva „impresionant", pentru care „organizatorii și participanții merită felicitări". Prefectul **Dan Ungureanu** a remarcat calitatea deosebită a intervențiilor, ceea ce demonstrează că aici, în zona moților, conștiința este veșnic trează. Meritată aprecieri cei care au puterea și sufletul să reamintească urmașilor „clipele" de vitejie din istoria neamului.

După amiază, la bustul lui Ioan Buteanu din fața liceului care-i poartă numele, au avut loc manifestări comemorative - moderator Dorel Mustea, viceprimarul Gurahonțului - închinate eroului martir, la care au participat oficialități, primarii din zonă, (chiar din Abrud), alți invitați și un public numeros. Au fost rostite - după intonarea Imnului de stat - scurte cuvântări în memoria tribunului Ioan Buteanu, prof. univ. dr. Alexandru Roz a susținut o evocare omagială, s-a oficiat de către un sobor de șapte preoți (părintele paroh Dorel Moț, Budiu Cornel, Vesa Ioan, Vesa Nicu, Zbârcea Vasile, Florea Ioan și Boca Mihai) un parastas pentru eroii revoluției de la 1848, s-au depus coroane de flori și a fost susținut un program cultural-artistic de către elevii Grupului Școlar „Ioan Buteanu" din Gurahonț, cuprinzând cântece corale, un montaj literar-patriotic și dansuri și cântece populare cu soliștii Flavia Puica și Flavia Șerb, în acompaniamentul orchestrei conduse de Raul Bărbătei. Momentul artistic a fost completat de Ansamblul „Junii Crișului" din Dieci, condus de Gheorghe Țât.

Manifestările cultural-patriotice de la Gurahonț s-au încheiat seara, la Căminul cultural, cu un spectacol folcloric și o horă, împlinind o zi de frumoasă evocare patriotică închinată eroilor neamului.

V. FILIP

PRIMĂVARA FANFARELOR

Festivalul Primăvara Arădeană reunea, la vremea primelor sale ediții, manifestări culturale de prestigiu. Îmi amintesc cum într-un asemenea cadru am ascultat pentru prima dată **Corul Madrigal** dirijat de Marin Constantin. Atunci festivalul dura zece zile, două săptămâni și aveai ce vedea. Acum el se epuizează în două zile. Suntem noi stăpâni să avem idei bune pe care le finalizăm în mod neașteptat ori fiind o inițiativă de pe vremea comuniștilor trebuia zor nevoie compromisă?!

***

Sub egida, spuneam, acestei Primăveri arădene, s-a înscris festivalul-concurs al fanfarelor. El s-a desfășurat vineri și sâmbătă, în sala de concerte a Filarmonicii de Stat, cu participarea unor formații aparținând **Școlii de arte** Arad, clasa externă **Buteni,** dirijor **Dan Miculiț,** Bisericii baptiste **Betel** - Timișoara, dirijor **Ștefan Olaru**, Bisericii penticostale **Grădiște**, dirijori **Traian Barbu** și **Ioan Vesa,** Bisericii baptiste **Beznea -** județul Bihor, dirijor **Ionel Micula,** Bisericii penticostale Cluj, dirijor **Victor Faragău**, Bisericii baptiste **„Harul"** din **Lugoj,** dirijor **Doru Lazăr**, Bisericii baptiste **„Sfânta Treime" Deva**, dirijor **Mihai Drâmbeanu,** plus ansamblurile **ff** adică **„Forte fortissimo„ Micălaca,** dirijor **Petru Frunzău**, ca și acelea reunite din **Arad** și **Curtici**, dirijori **Florin Lucaci, Petrică Turcaș, Ioan Rotcu, Daniel Șoimoșan**. Ultimele două au asigurat coloratura sonoră a festivității de premiere. Numitorul comun al tuturor ansamblurilor înscrise în concurs este faptul că au cu toatele o **coloratură religioasă, neoprotestantă.** Culte în ale căror servicii divine fanfara are **funcția orgii sau corului din religiile creștine istorice.**

Referitor la componenții fanfarelor am remarcat tinerețea instrumeniștilor. Ca și bunul exercițiu al ocupării timpului cu lucruri serioase și cuminți. Cine merge la școală, cine își face timp pentru repetiții și merge și duminica la biserică n-are vreme să mai învețe lucruri rele. Însă cel mai important lucru este că face sau se străduiește să facă ceva!

Membrii juriului, **Ioan Vulpe**, compozitor, **Ioan Pop,** cadru didactic universitar, **Gheorghe Pop**, secretar FF și dirijorul **Dorin Frandeș,** în calitate de președinte, pe lângă aceea de director al Filarmonicii, au atribuit diplome de participare tuturor ansamblurilor și împreună cu clarinetistul **Johann Backer** (Germania), reprezentant a două firme producătoare de instrumente muzicale, sponsorul concursului, au desemnat câștigătorii.

Astfel s-au atribuit **trei** substanțiale **premii întâi, o trompetă, un clarinet** și **un flaut**, intrate în patrimoniul a tot atâtea ansambluri.

Cel mai vârstnic instrumentist din concurs era domnul **Mihai Dumbrăveanu**, de 82 de ani, din Deva, în vreme **Radu Petrușan** abia număra șapte ani.

***

În sala de repetiții a corului a fost amenajată o expoziție de instrumente de suflat produse de câteva firme prestigioase. Erau flauți, corni, tromboni, trompete, clarineți, fagoți chiar și două tube. Noi-noute și strălucitoare. Pe lângă ele, instrumentiști de vârstă școlară le sorbeau din ochi. Mai erau și cataloage cu vreo nouă firme ce produceau aceeași gamă de instrumente. Apoi ancii, mușluce și tot felul de alte minunății mult râvnite. Înspăimântătoare erau prețurile între **450** de euro pentru o trompetă până la **9 700**, tot euro, o tubă. Totuși, mulți s-au bucurat că au văzut cum arată în realitate și niște instrumente noi.

DANA TODOR

LA LICEUL PEDAGOGIC, TREI ELEVI AU FOST DIRECTORI PENTRU O ZI

O inedită acțiune a avut loc la **Liceul Pedagogic „Dimitrie Țichindeal"** - timp de o zi, trei elevi au fost directorii școlii. **Ioana Petricică** (XII C) a ocupat funcția de director, **Alin Croitoru** (XII D) - director adjunct și **Alexandru Krasznai** (X D) - director educativ. De asemenea, la fiecare din cele 18 clase de gimnaziu și liceu s-a ales câte un diriginte, tot elev desigur. Cei trei directori au fost desemnați în urma unui concurs tip interviu, în care au prezentat un plan managerial și un program pentru ziua de directorat. Pe parcursul zilei de ieri, directoarea Petricică a convocat un careu, a stabilit ore de audiență din partea elevilor, directorul adjunct Croitoru a inspectat cantina, internatul, atelierele școlii, iar directorul educativ Krasznai a organizat cu elevii clasei XI C o vizită la Căminul de bătrâni. La finalul mandatului lor de o zi, directorii au primit rapoarte din partea diriginților cu privire la această acțiune.

„Este o inițiativă benefică pentru elevi, care au ocazia de a observa complexitatea activității de conducere din interiorul ei. Ei vor fi în viitor studenți, iar apoi vor avea un loc de muncă și aceste este un prilej pentru ei de a înțelege ce înseamnă o funcție managerială.", a spus prof. **Mioara Oprea**, director educativ. Directorul (adevărat) **Alexandru Blaga** a precizat că această acțiune, în premieră în învățământul județean, se va repeta în anii următori la Liceul Pedagogic.

C. L.

CU NOI AJUNGI ÎN SPANIA VINO ȘI ABONEAZĂ-TE!

MOTOROLA C333 59 $*

NOKIA 3310 49 $*

ALCATEL OT 311 20 $*

SIEMENS A 50 30 $*

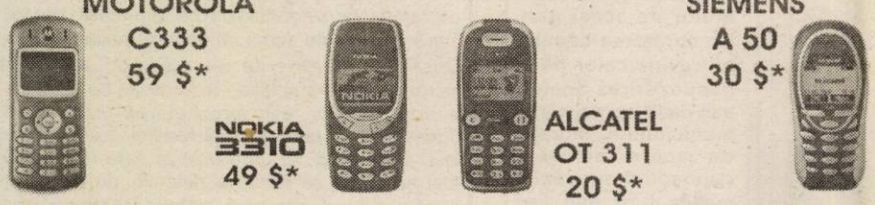

GRATUIT

NOKIA 5110 · NOKIA 6110 · NOKIA 6150 · ALCATEL DB · BOSCH 509 · SIEMENS A 36 · MOTOROLA D 520 · MAXON 3204 · SIEMENS S 10 ACTIV

OFERTA CONNEX

Cate o vacanta in doi, de 7 zile, in Spania, (Mallorca, Hotel 4*), pentru fiecare castigator al tragerilor la sorti zilnice, dintre cei care s-au abonat in ziua respectiva. Regulamentul concursului este disponibil in mod gratuit oricarui solicitant la adresa de web www. Connex.ro
5 luni cu reducere de 50% la abonament (in primele 3 luni de contract si in lunile 11 si 12)
Oferta valabila pana la 15 iunie 2003.
* fara TVA; in limita stocului disponibil.

S.C. DIANET COMPUTERS S.R.L.
B-dul Revolutiei Nr.83
in incinta magazinului COMSIM -LG
Calea Aurel Vlaicu BL. Z 27
Tel: 0722/292 596; 0723/180 870

DEALER CONNEX

(C.A.)

Replică la ... drept la replică

În urma unui drept la replică publicat săptămâna trecută în paginile ziarului nostru sub titlul „Italienii care au cumpărat pământ la Zăbrani susțin că au fost trași pe sfoară", cum era de așteptat, pe adresa redacției a sosit ... un nou drept la replică, din partea uneia dintre persoanele menționate în articol, Monica Gabriela Știucă Seracu, cea care a fost reprezentanta, în România, a italienilor de la Novagri.

„Subsemnata (n.r. Monica Gabriela Știucă Seracu) am cumpărat în numele SC Novagri SRL o serie de suprafețe de teren agricol din loc. Chesinț, com. Zăbrani, în baza unor contracte provizorii de vânzare-cumpărare și a adeverințelor care atestau dreptul de proprietate al vânzătorilor. În baza acestor contracte provizorii, vânzătorii se obligau ca după îndeplinirea formelor legale - inclusiv primirea titlurilor de proprietate - să încheie cu societatea contracte valabile de transmitere a proprietății terenului în cauză.

Autorii comunicatului dezinformează opinia publică în ceea ce privește implicarea lor în cumpărarea terenurilor anterior menționate, aceștia fiind prezenți în repetate rânduri în loc. Chesinț și participând personal la tratativele cu vânzătorii. Mai mult, asociații italieni ai firmei Novagri au vizitat personal terenurile agricole cumpărate, astfel că insinuările acestora în sensul că ar fi fost induși în eroare de subsemnata apar neavenite, dacă nu chiar calomnioase.

Subsemnata nu aveam nici o obligație față de aceștia, în sensul de a-i anunța despre eliberarea titlurilor de proprietate corespunzătoare terenurilor cumpărate, aceasta cu atât mai mult cu cât relațiile de colaborare dintre subsemnata și SC Novagri SRL au încetat în luna februarie 2002, data până la care titlurile de proprietate nu au fost eliberate.

În ceea ce privește referirile la o pretinsă nerespectare de către subsemnata a procurii acordate de societate, apreciez că activitatea depusă a fost în limitele mandatului, autorii comunicatului nerătând de altfel în ce mod mi-aș fi depășit atribuțiile".

CONSILIERII JUDEȚENI ȘI-AU DECLARAT AVERILE

Prezentăm în numărul de azi al ziarului nostru declarațiile de avere ale consilierilor județeni, publicate pe pagina de Internet a Consiliului Județean Arad. Lipsesc din această pagină declarațiile președintelui Caius Parpală și celor doi vicepreședinți, Gheorghe Falcă și Claudiu Cristea, acestea fiind făcute publice săptămâna trecută, în paginile „Adevărului". De asemenea mai lipsesc și câteva declarații ale unor consilieri (vom reveni cu privire la acestea într-un număr viitor) deoarece pagina acestora, pe adresa de Internet a CJA, nu se deschide.

Buda Bujor

Terenuri: agricole - 18 ha, dobândit între 1996-2003
forestier - 5 ha, dobândit în 2003
Clădiri: o casă de locuit dobândită în 1996
Mașini: trei, Skoda (1998), Fiat (1988), Ford (1986)
Conturi peste 10.000 EURO: NU

Chiper Gheorghe

Terenuri: agricole - 0,5 ha, dobândit în 1994
intravilan - 20 mp (1983) și 800 mp (1997)
Clădiri: apartament - 1, dobândit în 1983
casă de vacanță - 1, dobândită în 1997
Mașini: 2 - Dacia, una din 1979, una din 2000
Conturi peste 10.000 EURO: NU

Czister Kalman

Terenuri: intravilan - 460 mp, dobândit între 1996-2000
Clădiri: apartamente - 2, unul din 1978, celălalt din 1995
casă de vacanță - 1, din 1991
spații de producție - 1, 400 mp
Mașini: autoturime - 4, trei Dacia (1974, 1986, 1998) și un Opel (1993)
autoutilitară - Dacia (2001)
Conturi peste 10.000 EURO: DA

Nițu Adrian

Terenuri: agricole - 2,5 ha, dobândit în 2000
Clădiri: apartamente - 1 și jumătate, dobândit în 1993, respectiv 2000
casă de locuit - 1, dobândită în 2001
Mașini: NU
Conturi peste 10.000 EURO: NU

Sîrbu Pavel

Terenuri: Nu
Clădiri: apartamente - 1, dobândit în 1996
casă de vacanță - 1, dobândită în 1988 (moștenire)
Mașini: 2, un Volswagen (1981) și un Opel (1996)
Conturi peste 10.000 EURO: NU

Aaniței Nicolae

Terenuri: agricole - 1 ha, dobândit în 1991
intravilan - 704 mp, dobândit în 2002
Clădiri: apartamente - 2, dobândite în 1999
case - 3, dobândite în 1992
Mașini: cinci autoturisme
camionete: una
Conturi peste 10.000 EURO: NU

Achim Alexa

Terenuri: agricole - 0,35 ha, dobândit în 1991
Clădiri: apartament - 1, dobândit în 1998

Mașini: autoturism - 1 (1995)
Conturi peste 10.000 EURO: NU

Căucean Ioan

Terenuri: Nu
Clădiri: O casă de locuit, dobândită în 2001
Mașini: un autoturim Peugeot
Conturi peste 10.000 EURO: Nu are, dar este asociat sau acționar la o societate comercială, acțiunile sau părțile sociale depășind echivalentul a 10.000 EURO

Chisăliță Constantin

Terenuri: intravilan - 1500 mp, dobândit în 2000
Clădiri: apartament - 1, dobândit în 2002
Mașini: un autoturim Mercedes din 1984
Conturi peste 10.000 EURO: NU

Ciobăncan Vasile

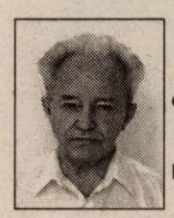

Terenuri: Nu
Clădiri: apartament - 1, dobândit în 1979
Mașini: NU
Conturi peste 10.000 EURO: NU

Duka Iosif Attila

Terenuri: NU
Clădiri: apartament: 1, dobândit în 1999
spații de producție: unul de 262 mp, dobândit în 2002
Mașini: trei autoturime - un Mercedes (1981), Cherokee (1995), Nissan (1981), plus o rulotă turistică (1978) și o remorcă (1991)
Conturi peste 10.000 EURO: NU

Duma Mihai

Terenuri: agricole - 4,65 ha
intravilan - 0,14 ha
Clădiri: case de locuit - 2, dobândite între 1995 și 2002
Mașini: NU
Conturi peste 10.000 EURO: NU

Herlo Rodica

Terenuri: NU
Clădiri: apartament - 1 (1979)
Mașini: două autoturime - Dacia (1982) și Ford (1990)
Conturi peste 10.000 EURO: NU

Horga Petru

Terenuri: NU
Clădiri: apartament - 1 (1998)
Mașini: un autoturim Volswagen Golg (1986)
Conturi peste 10.000 EURO: Nu, dar are alte activități cu scop lucrativ al căror venit anual depășește echivalentul a 10.000 EURO

Hosszu Zoltan

Terenuri: agricole - 1 ha, dobândit în 1996
Clădiri: apartament - 1 (1971)
Casă de locuit - o șesime (315 mp) dintr-o casă (2001)
Spații comerciale (birou) - 1 (1996)
Mașini: un autoturim Ford (1998)
Conturi peste 10.000 EURO: DA

Dan Ivan

Terenuri: agricole - 10 ha, dobândit în 1992
Clădiri: apartament - 1 (1982)
casă de locuit - 1 (1996)
spații comerciale - 1 (1999)
Mașini: două autoturisme - un Daewo (1996) și un Volswagen (1999)
Conturi peste 10.000 EURO: NU

Jarco Simion

Terenuri: NU
Clădiri: apartament - 1 (1998)
Mașini: un autoturim Ford (1978)
Conturi peste 10.000 EURO: NU

Jurcă Sever

Terenuri: Nu
Clădiri: apartamente - 2, unul din 1983 și unul din 1992
Mașini: un autoturim Volvo (1993)
Conturi peste 10.000 EURO: NU

Kuglis Ștefan

Terenuri: NU
Clădiri: apartament - 1 (2002)
casă de locuit - 1 (1995)
Mașini: un autoturism Renault
Conturi peste 10.000 EURO: NU, dar este asociat sau acționar la o societate comercială, acțiunile sau părțile sociale depășind echivalentul a 10.000 EURO

Muntoiu Dumitru

Terenuri: agricole - 8,5 ha (1992)
intravilan - 0,063 ha (1991)
Clădiri: apartamente - 2, unul din 1978, unul din 1995
casă de vacanță - 1 (1995)
Mașini: un autoturim Dacia din 2002
Conturi peste 10.000 EURO: NU

Pădureanu Corneliu

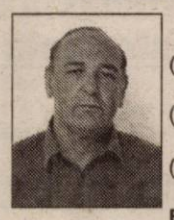

Terenuri: Nu
Clădiri: apartament - 1 (1977)
Casă de vacanță - 1 (1993)
Mașini: un autoturim Olcit (1991)
Conturi peste 10.000 EURO: NU

Roman Emil

Terenuri: are și agricole și forestiere și intravilane, dar scrisul este neinteligibil
Clădiri: un apartament din 1979
Mașini: două autoturime - Dacia (1995) și Renault (1978)
Conturi: NU

Sabău Gheorghe

Terenuri: agricole - 9 ha, dobândit între 1992 și 2003
intravilan - 2000 mp (2002)
Clădiri: un aprtament (1996)
o casă de locuit (1992)
Mașini: un autoturim Volwagen (1997)
Conturi peste 10.000 EURO: NU

Sălăjan Marius

Terenuri: NU
Clădiri: NU
Mașini: două autoturisme, un Olcit (1984) și un Fiat (1984)
Conturi peste 10.000 EURO: NU

Scorobete Radu

Terenuri: intravilane - deține, dar scrisul este neinteligibil
Clădiri: casă de locuit: 3
spații comerciale - 3
Mașini: trei autoturisme: Opel, Mercedes, Suzuki
Conturi peste 10.000 Euro: NU

Stana Lucian

Terenuri: intravilan - 434 mp (2002)
Clădiri: casă de locuit - 1 (2002)
Mașini: un autoturim Ford (1984)
Conturi peste 10.000 EURO: NU

Tașcă Romulus

Terenuri: agricole - 5,5 ha (1991)
Clădiri: apartament - 1 (1992)
casă de vacanță - 1
Mașini: un autoturim Dacia
Conturi peste 10.000 EURO: NU

Moisescu Cristian

Terenuri: agricole - 1 ha (1995)
intravilan - 0,7 ha (1993)
Clădiri: apartament - 1 (1978)
casă de vacanță - 1 (1990)
spații comerciale - 1 (2002)
Mașini: un autoturim Volswagen (2002)
Conturi peste 10.000 EURO: DA

Vasiescu Gheorghe

Terenuri: agricole - 2,84 ha (1993)
Clădiri: casă de locuit - 1 (1997)
Mașini: un autoturism Dacia
Conturi peste 10.000 EURO: NU

Păun Marin

Terenuri: intravilane - 1360 mp (1998)
Clădiri: casă de locuit - 37 (!!! Suntem convinși că a completat formularul greșit, în loc de numărul caselor pe care le deține a trecut numărul de casă la care locuiește începând cu anul 1998)
Mașini: un autoturism Mercedes (1982)
Conturi peste 10.000 EURO: Nu

A consemnat
ALIN OLTEANU

FLORI PENTRU CAMPIONI

Căpitanul UTA-ei, Marius Popescu i-a dăruit lui Ioan Ovidiu Sabău, înaintea ultimului meci din carieră, un buchet de flori, ca semn de prețuire pentru tot ce a făcut pentru fotbalul românesc.

Nici președintele Consiliului de Administrație al F. C. UTA, Călin Chișbora nu s-a lăsat mai prejos și a venit la stadion cu un imens buchet de trandafiri albi și vișinii, pe care l-a oferit președintelui gazdelor, George Copos. Acesta din urmă, vizibil emoționat, a alergat către galerie și le-a oferit florile, drept mulțumire pentru că au fost alături de echipă și la bine, dar și la greu. Reacția tribunelor a fost promptă: ***„George Copos să trăiești / Berlusconi din Giulești!"***

D. SCRIDON

ȘAMPANIE ȘI PELIN

Gata, nu mai sperăm, nu mai visăm cai verzi pe pereți, că batem campioana când ei au pregătit șampania pentru a sărbători cel de-al treilea titlu pentru clubul lor. Degeaba noi am destupat șampania de șase ori, de data asta UTA a trebuit să bea pelin, vinul amar precum gustul înfrângerii și al retrogradării. A fost o iluzie că batem Rapidul și cel care a crezut că va lua frișca de pe tort a fost antrenorul Costel Pană, care s-a angajat că va face și va drege de unul singur, fără director tehnic, astfel că acesta a urmărit meciul din tribună. Măcar de am fi jucat ceva, dar în afară de Marius Popescu, ceilalți au fost de nerecunoscut. A fost, dacă vreți, acel nefericit experiment cu antrenorul de salon adus din Elveția, care nu a realizat importanța meciurilor de acasă cu Farul și Poli, pe care UTA, sub comanda sa, le-a pierdut în mod lamentabil. Altfel am fi abordat acum finalul de campionat. Așa am rămas cu gustul amar al pelinului și al diviziei B, de care sinceri să fim ne-am cam săturat. Miercuri vom juca ultimul meci în „A" contra celor de la Gloria Bistrița, echipă care ocupă al treilea loc pe podium, după Rapid și Steaua. Măcar să ne despărțim de primul eșalon cu o victorie, care să ne țină de cald până revenim. Meciul din Giulești, pe lângă gustul amar al pelinului, ne-a adus și un dram de satisfacție. Gigi Borugă a primit Premiul Fair-Play din partea Ligii Profesioniste de Fotbal, pentru gestul său din finalul meciului cu FC Argeș de a-l săruta pe antrenorul Alexandru Tudor în văzul unui stadion întreg. Gigi Borugă, apreciat de unii, contestat de alții, a avut câteva sclipiri, cum a fost și aceasta, dar și altele când și-a condus echipa la victorie în momente în care nimeni nu mai credea că e posibil. Bravo, Gigi! Anul 2003 rămâne, pentru suporterii arădeni anul lui Borugă.

În eșalonul trei se simte tot mai mult briza promovării. Tricotaje Ineu și-a realizat obiectivul, o performanță în premieră pentru acest oraș, aceea de a evolua din toamnă în „B". În cărțile promovării este și ACU astfel că împreună cu UTA avem cel puțin trei echipe arădene la matineu. Am mai avut într-o vreme pe UTA, Vagonul și Strungul. Acum e cam aceeași Mărie, dar cu altă pălărie.

La baschet băieți, finala se joacă! Primul meci, cel din Ștefan cel Mare, era să-l câștigăm, puțin a lipsit ca West Petrom Arad să nu se întoarcă cu o victorie de la București. Până la urmă, după două reprize de prelungiri a câștigat Dinamo și asta pentru că, în văzul tuturor, generalul lor, Marcel Popescu, a dat cu pumnul în masa juriului, așa ca să se știe cine face legea. Sperăm ca la Arad, vineri și sâmbătă să întoarcem rezultatul general în favoarea noastră și să abordăm ultimele două meciuri cu echipa de pe Dâmbovița de la scorul general de 2-1, iar acolo să îmbrăcăm, din nou, tricourile de campioni.

La Paris s-a încheiat ediția din acest an a C.M. de tenis de masă. Fetele noastre de la CSM Arad- PAB România nu au urcat pe podium, rămânând însă cu performanțele deosebite de la „europene" cu aur pentru Otilia Bădescu la simplu și tot aur pentru Mihaela Șteff la dublu. În sala de la Paris - Bercy, arhiplină, au dominat chinezoaicele, Wang Nan câștigând, cu 4-3, în fața compatriatei sale Zhang Yining, cel de-al treilea său titlu consecutiv, după un meci ce pare altceva decât cel jucat de europeni. Nici nu e de mirare când în China există 1 milion de jucători legitimați și încă 250 de milioane de practicanți ai acestui sport. În acest fel și aria de selecție este infinit mai mare. La noi să tot fie vreo mie de jucători legitimați și totuși avem campioane europene. Remarcabil.

ALEX. CHEBELEU

Fotbal - Divizia A

Sãraci, slabi, dar fuduli

RAPID-F. C. UTA 3-0 (1-0)

Stadion Giulești. Timp bun pentru fotbal, cu o scurtă repriză de ploaie. Gazon acceptabil. Spectatori: 20.000. Șuturi la poartă; 14-9. Șuturi pe poartă: 7-4. Cornere: 7-3. Au marcat: Bratu min. 30, Bădoi min. 61 și Perjă min. 89.

Formații - Rapid: Dolha-Iencsi, Maftei, Perjă-Bădoi, Sabău (min. 63 - R. Niță), Șoavă, Godfroid (min. 80 - Grigore), Rat-Nicolae, Bratu (min. 68 - Makinwa). Antrenor: Mircea Rednic.

F. C. UTA: Bogdan-Dragomir (min. 58 - Panin), Mărginean, N. Varga, Botiș, Panaitescu-Ianu, C. Luca (min. 88 - Ștefeligă), R. Fritea, M. Popescu (min. 77 - Chitescu), Njock. Antrenor: Costel Pană.

A arbitrat bine: Augustus Constantin (Rm. Vâlcea) - centru, Zoltan Szekely (Baia Mare) și Alexandru Drogeanu (Brăila) - asistenți. Rezervă: Silviu Bogdan (Craiova). Observatori: Valentin Alexandru (București) - de joc; George Ionescu (București) - de arbitraj.

Cartonașe galbene: Maftei, respectiv M. Popescu

Jucătorul meciului: Ioan Ovidiu Sabău (Rapid)

M-am hotărât. De sâmbătă seara sunt rapidist. Deși au trecut atâtea ore, urechile îmi „vâjâie". În fața ochilor îmi apar imagini cu suporterii „alb-vinișii". Secvențe ale unei bucurii fără margini. 20.000 de oameni dezlănțuiți. Cântă. Miile de baloane în culorile clubului aproape că acoperă gazonul verde. Întreg stadionul fredonează imnul Rapidului: **„Peste tot suntem acasă, porțile ni se deschid, nu-i echipă mai frumoasă și iubită ca Rapid."** Jocul în sine nu contează. Fanii din Giulești sunt cu ochii pe ceas. Așteaptă să-și vadă favoriții îmbrăcați cu tricourile de campioni. Pentru a treia oară.

Martor la un asemenea spectacol nu pot să cred cum pentru o echipă - UTA - mai galonată ca Rapidul se deschid porțile spre eșalonul secund. Nu e momentul unei analize. Am strica seara campionilor. În „oceanul" de bucurie din Giulești am văzut și „picături" triste. Arădenii. Fie că erau actorii îmbrăcați în „alb-roșu", fie că era frumoasa și nebuna galerie „Red Fighters".

Istoria va consemna peste ani că „Bătrâna Doamnă" a fost trimisă - matematic - la matineu de campioana României.

Săraci, slabi, dar fuduli, așa am putea caracteriza succint prestația utiștilor. Nu începuse „balul campionilor" când antrenorul Pană îi cere președintelui Chișbora mână liberă, că simte el - săracu' - că e capabil să facă o formulă de start care să bată Rapidul. Nu zâmbiți. Așa au stat lucrurile, iar directorul tehnic al UTA-ei, Gigi Borugă - omul care vrem, nu vrem, trebuie să recunoaștem, a avut o contribuție majoră la redresarea „corabiei" lăsate în derivă de nepriceputul „marinar" Nunweiller - a fost poftit în tribună, să-și „păzească" trofeul Fair-play.

Ce a ieșit. Un mare fiasco. Jucători așezați pe teren la voia „visului" ucenicului Pană, care nici ei nu pricepeau ce trebuie să joace. L-am văzut pe Varga libero, pe Mărginean fundaș central, pe Ianu mai mult fundaș dreapta decât mijlocaș pe aceeași parte, pe Luca în linia mediană - singura „mutare" mai de „Doamne ajută" - ori pe un Njock izolat, care nu avea cu cine intra în combinații. Apoi, schimbările de neînțeles. Să-l scoți pe Marius Popescu, cel mai bun utist (și) în acest meci, ori chiar pe Dragomir, e o (nouă) dovadă a „talentului" antrenorului Pană. În unele momente ale jocului, utiștii s-au crezut în China, la târgul fotbaliștilor. Toți doreau să iasă cu ceva în evidență. Să impresioneze. Doar-doar o pune cineva ochii pe ei. Pentru amatorii de statistică, vom descrie cele trei reușite rapidiste, adăugând că și UTA a avut patru șanse de gol (prin Njock, M. Popescu -2 și Luca), dar și campionii mai puteau înscrie lejer încă pe atâtea goluri. **Min. 30** - Bratu îl umilește din preluare pe Botiș și înscrie pe sub portar, 1-0. **Min. 61** - Un-doi, Bădoi-Bratu și primul rămas singur cu Bogdan înscrie cu un șut la colțul lung, 2-0. **Min. 89** - corner Rat, cap Perjă, nemarcat, în 6 m pentru 3-0. Apoi s-a declanșat fiesta. Una ce nu o vom uita multă vreme. Și la care, noi, arădenii, nici nu îndrăznim să visăm. Mai ales acum, când am luat drumul Diviziei B...

DANIEL SCRIDON

Doar Marius Popescu (nr. 11) a meritat să poarte echipamentul „alb-roșu" al UTA-ei, în jocul din Giulești.
Foto: **VIOREL MUSCA**

Gigi Borugă a primit Trofeul Fair-Play

Moment emoționant pentru directorul tehnic al UTA-ei, Gigi Borugă, înaintea partidei din Giulești. Vicepreședintele Ligii Profesioniste de Fotbal, dl. Valentin Alexandru i-a înmânat lui Gigi Borugă Trofeul Fair-Play, pentru sezonul competițional 2002/2003.

Motivația oficială: gestul său de la finalul partidei cu F. C. Argeș, când, vă aduceți aminte, Borugă a avut puterea să meargă și să-l sărute pe arbitrul Alexandru Tudor, deși un stadion întreg îl fluiera. Felicitările lui Borugă au „îmblânzit" tribunele, arbitrul Tudor părăsind bătrâna arenă UTA fără probleme. Și toate acestea în condițiile în care, urmare a semi-eșecului cu Argeșul, „Bătrâna Doamnă" era condamnată la retrogradare.

Noi am vrea să credem că Trofeul Fair-Play acordat de LPF este într-o oarecare măsură destinat și clubului UTA, poate singura echipă din Divizia A care nu a fost implicată în „partide strategice".

Nimic nu a valorat însă precum aplauzele primite de Gigi Borugă, numele său fiind scandat de o parte din spectatorii aflați sub tribuna oficială.

Cu trofeul în brațe, nea' Gigi s-a retras în tribună, unde a fost izgonit de „meseriașul" Pană, cu acordul „șefului" - cum îi place „principalului" să i se adreseze - Chișbora...

DANIEL SCRIDON

De ce n-a jucat Petruș Manta?

În condițiile în care Jeremie Njock n-a avut cu cine combina în atac, ne-a surprins absența din lot a lui Petruș Manta. „Săpând", am primit informații contradictorii. Unii au pus absența masivului atacant pe seama unor dureri de cap (!?), în vreme ce alții vorbesc de un „conflict" Pană-Manta.

Parcă am înclina spre a doua variantă, nu de alta, dar prea pe mulți jucători a vrut Costel Pană să-i excludă din lot, după „executarea" fostului căpitan, R. Nagy. Ar fi avut soarta nefericită a „neamțului" și Njock și Bogdan, dar și alți utiști, dacă toată lumea s-ar fi luat după fostul secund al „renumitului" tehnician Nunweiller. Noroc că mai există și persoane cu capul pe umeri în preajma băncii tehnice a UTA-ei...

D. SCRIDON

Festivitatea de premiere la un pas de a fi întreruptă

Poate și la rugămințile miilor de rapidiști adunați pe stadionul de sub Podul Grant, ploaia a încetat și cerul s-a înseninat, cu puțin timp înaintea finalului partidei Rapid-UTA.

După vreo 20 de minute de pregătit podiumul campionilor și pus la punct amănuntele festivității de premiere, Florian Pitiș, actorul-cântăreț declarat rapidist convins, a încercat să încălzească atmosfera, prezentându-l pe vicele LPF, Valentin Alexandru, cel care urma să-i „îmbrace" în campioni pe Iencsi et company.

Ca la un semnal, stadionul a „erupt: „M... Dragomir" ori „Ieși afară, javră ordinară". Nimeni și nimic - nici chiar rugămințile lui Pitiș - nu puteau opri infernul. Dl. Alexandru a suportat cu stoicism, o vreme, manifestările de ură, dar la un moment dat a atras atenția unui oficial din Giulești că va întrerupe festivitatea.

Pentru a salva penibilul situației, organizatorii au dat drumul festivității, prin prezentarea campionilor, moment în care tribunele l-au dat uitării pe Dragomir.

D. S.

Divizia A, etapa a 29-a

FCM Bacău-Oțelul 0-1; Gloria-FC Național 3-0; **Rapid-UTA 3-0**; FC Argeș-Farul 2-1, Steaua-Sportul 4-3, Astra-F. C. Brașov 1-0, Dinamo-Poli AEK 2-1, Ceahlăul-U Craiova 3-0.

Etapa a 30-a (miercuri, 28 mai): F. C. Național-Ceahlăul, **UTA-Gloria**, Farul-Rapid, Sportul-FC Argeș, Oțelul-Steaua, FC Brașov-FCM Bacău, Poli AEK-Astra, U Craiova-Dinamo.

CLASAMENT

1. Rapid	29	20	3	6	58-23	63	(+18)
2. Steaua	29	16	7	6	41-26	55	(+10)
3. F. C.Brașov	29	13	6	10	37-32	45	(+3)
4. Gloria	29	13	6	10	32-27	45	(0)
5. Dinamo	29	13	5	11	48-43	44	(-1)
6. F. C. Național	29	12	7	10	40-33	43	(+1)
7. Astra	29	13	3	13	41-40	42	(-3)
8. Ceahlăul	29	11	8	10	40-32	41	(-4)
9. U Craiova	29	11	8	10	33-36	41	(-1)
10. FC Argeș	29	11	5	13	35-37	38	(-7)
11. Farul	29	11	4	14	33-46	37	(-5)
12. FCM Bacău	29	9	8	12	30-31	35	(-10)
13. Oțelul	29	9	8	12	24-36	35	(-7)
14. Poli AEK	29	10	2	17	35-51	32	(-10)
15. Sportul	29	8	4	17	40-53	28	(-14)
16. UTA	29	7	6	16	31-52	27	(-15)

Fotbal - Divizia C, seria a VI-a

„TELEFONIȘTII" NU AU MAI MIMAT FOTBALUL ȘI AU CÂȘTIGAT PE MERIT

West Petrom-UAV Telecom 1-2 (1-2)

Stadion „West Petrom", din Pecica, timp excelent pentru fotbal, teren bun, spectatori 250. Au marcat: Niculai-min. 11, respectiv Heteș - min. 22 și Ardelean - min. 28. Șuturi 5-10, pe poartă 2-3, cornere 6-1

West Petrom: Bonta-Bilia, Iova (min. 46 -Cioară), Roșu, Streangă-Nădăban, Bier, Sas (min. 48 Tisza), Fritea-Niculai, Gafița (min. 46 Șerb).

UAV Telecom: Cohan-Toma, I. Arman, Stângu, Savin-Oprescu, Szillyer, Maghici (min. 88 - Lobonț), Gligor-Ardelean (min. 69 - Vuin), Heteș.

A arbitrat cu greșeli: Cristina Ionescu (Vulcan) - la centru, ajutată bine de Sorin Ciotlăuș (Deva) și Dan Gabriel (Timișoara) - asistenți.

Cartonașe galbene: Roșu, Streangă, Fritea, respectiv Stângu.

Observator FRF: Sorin Gămaan-Târgu Jiu

La Pecica, meciul a început furtunos, după doar 90 de secunde Ardelean putând deschide scorul, dar mingea șutată de acesta - de la 8 metri - a fost scoasă miraculos de Bonta.

În replică, în minutul 8, Nădăban a șutat de la 10 metri, dar bara s-a opus golului. Totuși, peste trei minute, gazdele deschid scorul prin Niculai, care l-a executat pe Cohan, după ce l-a culcat cu o fentă de mare jucător: 1-0.

Egalarea survine destul de repede, în minutul 22, când Maghici pornește o acțiune din mijlocul terenului advers, pasează spre Ardelean, dintr-un clinci mingea sare la Heteș, iar acesta îndeplinește o simplă formalitate, din interiorul careului mare: 1-1.

La doar un minut, arbitrul de centru, Cristina Ionescu, îl iartă pe Ardelean de cartonașul roșu, după ce acesta l-a lovit - fără minge - pe Sas.

Scăpând cu fața curată, oaspeții trec la cârma jocului, după vreo 20 de minute de dominare „petrolistă". Astfel că, în min. 28, UAV Telecom trece în avantaj pe tabelă, prin golul lui Ardelean, care a marcat din 6 m, la o centrare a lui Toma, fază la care apărarea gazdelor a sclipit prin absență: 1-2. Până la pauză, elevii antrenați de Marius Grad și-ar fi putut mări diferența, dar Heteș și Savin (bară) au ratat ocazii cât „roata carului".

Repriza secundă nu a mai fost așa de animată precum prima, dar oaspeții au fost stăpâni pe joc, au dominat teritorial și tactic, fără ca West Petrom să poată face mare lucru. În plus, în min. 90, Heteș mai putea înscrie o dată, dar după ce a driblat și portarul, s-a încurcat în propria știință și nu a mai ieșit nimic. Victorie clară și meritată a lui UAV Telecom, gânduri și întrebări multe pentru West Petrom.

LEO SFÂRA

Rezultate– etapa 28

Inter Petrila-Aurul Brad 2-1, Minerul Uricani-Mureșul Deva 2-1; CS Certej-Cuprirom Abrud 3-0; West Petrom Arad-Telecom Arad 1-2; ACU Arad-Marmosim Simeria 4-1; CS Vulcan-CF Cugir 3-0; CFR Teiuș-Dacia Orăștie 0-3 (f. j.); Jiul Petroșani-Electrica Timișoara 3-0 (f. j.)

ETAPA URMĂTOARE (sâmbătă, 31 mai)

Inter Petrila-Minerul Uricani, Mureșul Deva-CS Certej, **Cuprirom Abrud-West Petrom Arad, Telecom Arad-ACU Arad**, Marmosim Simeria-CS Vulcan, Dacia Orăștie-Jiul Petroșani, Aurul Brad-Electrica Timișoara. CF Cugir va sta.

Clasament

1. Jiul	28	23	1	4	80-29	70	(+28)
2. C. S. Certej	28	19	4	5	76-27	61	(+19)
3. ACU Arad	**28**	**19**	**4**	**5**	**56-23**	**61**	**(+19)**
4. Mureșul Deva	28	12	4	12	46-33	40	(-2)
5. CF Cugir	28	11	7	10	40-36	40	(-2)
6. Telecom Arad	**28**	**12**	**4**	**12**	**48-45**	**40**	**(-2)**
7. Electrica Tim.	28	11	6	11	34-35	39	(-3)
8. West Petrom Arad	**28**	**11**	**6**	**11**	**36-40**	**39**	**(-3)**
9. Aurul Brad	28	10	8	10	33-34	38	(-4)
10. C. S. Vulcan	28	10	6	12	29-31	36	(-6)
11. Inter Petrila	28	10	5	13	39-40	35	(-7)
12. Dacia Orăștie	28	10	5	13	36-52	35	(-7)
13. Cuprirom Abrud	28	9	6	13	35-51	33	(-9)
14. Marmosim S.	28	8	6	14	34-41	30	(-12)
15. Uricani	28	8	2	18	31-56	26	(-16)
16. Teiuș	28	3	2	23	23-103	11	(-31)

* CFR Teiuș s-a retras din campionat

„STUDENȚII" ȘI-AU REVENIT

A. C. Universitatea Arad-Marmosim Simeria 4-1 (1-0)

Stadion: Astra-CFR; teren: excelent; timp: frumos; spectatori: 150

Au marcat: Roșca (min. 37), Lung (min. 52), Folea (min. 55), Mariș (min. 60) respectiv Văleanu (min. 50)

ACU: Sinescu-Lung, Stupar, Pocean (min. 65 Petruț)-Vizitiu, Folea, Aslău, Bogoșel, Bâgu (min. 75 Turcaș)-Mariș, Roșca (min. 73 Oprean)

Antrenori: Marcel Coraș, Mihai Jivan

Marmosim: Onciu (min. 82 Iancău) - Canea, Dosan (min. 80 Pribac), Kolman, Surugiu - Stachi, Biriș, Simedru (min. 87 Furdean), Văleanu, Mihai-Cenușă. Antrenor: Ciprian Urican

Au arbitrat bine: Călin Boneta-Cristian Barna, Ioan Naom (toți din Oradea). Observator FRF: Ioan Velea (Craiova)

Jucătorul meciului: Remus Lung (ACU)

Marcel Coraș a abordat acest meci cu gândul de a șterge cu buretele ultimele două prestații, care i-au dus pe „studenți" pe locul trei. Arădenii au „ocupat" din start jumătatea adversă de teren, echipa din Simeria ajungând să se apere, în unele momente, cu tot colectivul în propriul careu.

Apărarea supraaglomerată a oaspeților a fost învinsă pentru prima dată în minutul 37. Stupar a trimis o minge spre careul advers, Kolman a respins până la Roșca, lobul acestuia din 14 m oprindu-se în poarta lui Onciu.

La cinci minute după pauză, pe fondul dominării gazdelor, după o fază care nu anunța nimic, Văleanu reușește egalarea, iar în gândurile arădenilor revenea meciul cu Dacia Orăștie. Dar ACU a arătat de ce este considerată cea mai serioasă grupare din seria a VI-a, necăzând în brațele disperării, sau invocând ghinionul: după doar două minute, Lung a punctat pentru 2-1, după un corner executat de pe partea stângă de Aslău. A urmat descătușarea jucătorilor lui Coraș, care au mai înscris încă două goluri în cinci minute: Folea, deschis excelent de Roșca, a înscris pentru 3-1, iar golgeterul Mariș a închis tabela după o cursă solitară de peste 40 m.

Scorul final arată diferența clară de valoare dintre cele două echipe. Maniera în care ACU a câștigat, demonstrează că locul „studenților" nu e în Divizia „C". Dar până atunci, urmează derby-ul arădean cu UAV Telecom...

RADU ROMANESCU

Seria a VIII-a

PERFORMANȚĂ FOTBALISTICĂ PE VALEA CRIȘULUI ALB: INEUL A PROMOVAT ÎN DIVIZIA B!

F. C. Tricotaje Ineu-Armătura Zalău 3-1 (2-1)

Sâmbătă, ora 11,00, stadion Tricotaje din Ineu, teren bun, timp frumos, spectatori 500. Șuturi spre poartă: 10-14, pe poartă: 7-4, cornere: 2-7, offside-uri: 2-4. Au marcat: Claudiu Balaci - min. 17, 29 (din penalty), 60, respectiv Pop - min. 45

Tricotaje Ineu: Irimia-Jurcă, Ibric, Bunaciu-Mițiți, Abrudean, Militaru (min. 84-Laza), Iambor-Plisca (min. 48-Georgiu)-Cl. Balaci, Pantea (min. 51 Luca). Antrenor: Sorin Cigan

Armătura Zalău: Suciu-C. Murșean, Munteanu, F. Mureșan-Molnar (min. 35 - Lonca), Sabău, Oros, Chibulcutean - M. Cosma-Ignat, Pop (min. 68-Zoicoș). Antrenor: Florin Mureșan

Au arbitrat bine: Eduard Kovacs (Deva) - la centru, ajutat de Lucian Capră (Simeria) și Alin Ciolca (Petroșani) - asistenți

Cartonașe galbene: Irimia, Militaru, Abrudean, Bunaciu, Plisca, respectiv C. Mureșan.

Observator F.R. F.: Mircea Neșu (Oradea)

Jucătorul meciului: Claudiu Balaci (F. C. Tricotaje Ineu)

Marea familie a Tricotajelor din Ineu a scris file de istorie, obținând promovarea în Divizia B. E de domeniul basmelor ce i s-a putut întâmpla unui orășel de 12.000 de locuitori, unei comunități care ar trebui să se mândrească că are în mijlocul ei un om cu adevărat extraordinar. Cine nu înțelege că Paul Flueraș, directorul fabricii Tricotaje, prin echipa strunită cu atâta măiestrie de tânărul tehnician Sorin Cigan, a investit în primul rând în imaginea orașului, nu merită să se numească ineuan și să trăiască momente ca cele de sâmbătă, momente cu adevărat unice. E clar, admirabilul om nu va putea susține de unul singur echipa în eșalonul secund. Ar fi timpul ca edilii locali să-și plătească - în sfârșit - datoria față de comunitatea care acum nici nu concepe să rămână pe dinafara lumii bune a fotbalului românesc.

Așa cum am spus, sărbătorea a fost completă, sâmbătă, la Ineu. O inimoasă galerie condusă de fostul „tricotor" Herman i-a împins din spate pe Irimia et comp. să detroneze după mult timp liderul și totuși cea mai bună echipă a seriei a VIII-a, Armătura Zalău. Șampania de după meci a avut un gust cu totul special datorită faptului că punctele promovării matematice au sosit în urma celui mai important joc al sezonului, când a ieșit în evidență caracterul grupului. Într-adevăr, aceasta a fost principala armă cu care ineuanii și-au răpus adversarii, care, deși erau promovați și ei, și-au vândut foarte scump pielea. Băieții lui Cigan s-au bătut ca niște lei pentru fiecare balon, au fost extrem de concentrați, extrem de convinși că nu pot scăpa victoria. Eroul meciului a fost „vârful" reșițean, Claudiu Balaci, autor al unei „triple" ce a rezolvat partida. Tabela a fost deschisă în minutul 17, când portarul Suciu a ieșit indecis la un balon în adâncime, dându-i posibilitatea lui Balaci să-l lobeze cu o lovitură de cap. Golul doi a sosit în urma unui penalty acordat pentru un fault al lui C. Mureșan asupra lui Plisca, pentru ca insistențele oaspeților la poarta lui Irimia să se concretizeze de abia în minutul al cincilea de prelungiri al primei reprize, când Pop a înscris din careul de 6 metri după o pasă a lui Lonca.

După cum au evoluat zălăuanii în primele 45 de minute era evident că meciul nu va fi deloc ușor după pauză, dar desprinderea de pe tabelă va aduce mai multă liniște în tabăra gazdelor. După o oră de joc, într-un moment de sclipire, Balaci a tras de la 35 de metri exact în vinclul porții lui Suciu, reușind golul campionatului la Ineu. Degeaba, Armătura a încercat să revină în „cărți" pentru că ineuanii, ordonați pe două linii, și-au ținut la respect adversarul, terminând întrecerea în uralele celor din tribune: Cine e-n Divizia B? Cine e-n Divizia B? Ineul e! Ineul e!

CĂLIN MNERIE

Excursioniștii

FRONTIERA CURTICI-PLASTUNION SATULUNG 8-0 (2-0)

Stadion „Frontiera". Teren bun, timp canicular. Spectatori: 100. Șuturi la poartă: 17-2; pe poartă: 11-1. Cornere: 6-0. Au marcat: Sârbuț min. 5, 66 și 67, Bârlă min. 14 și 80, Băd min. 60, Bătrânu min. 82 și Roșca min. 84.

Frontiera: Pap (cpt.) - Fâșie (min. 46 Gyorgy), Maghici, Aldea-Bârlă, Moț, Don, Pop (min. 80 Roșca), Ciucur-Băd (min. 67 Bătrânu), Sârbuț. Antrenor: Alexandru Gaica.

Plastunion: F. Șter-D. Șter, Dărăbuș, Fărcaș (cpt.), A. Merlaș-Tălpășan (min. 46 Gâta), Vasilovici, Codreanu, V. Merlaș (min. 61 Groșan)-Dale, Goja. Antrenor Sorin Gâta. Au arbitrat bine: Sorin Tarcea la centru, asistat de Petru Gașpar și Aurelian Băleanu - toți din Timișoara.

Observator F. R. F.: Ion Dumitrică (Craiova).

Cartonașe galbene: Ciucur și Groșan.

Această ediție de campionat a însemnat pentru componenții formației din nordul țării, una dintre marile realizări ale vieții lor teribil de anoste. Fără a da vreun ban din buzunarul lor, aceștia au avut posibilitatea de a-și cunoaște țara datorită excursiilor, pardon, meciurilor susținute în nord-vestul patriei. Sâmbătă au vizitat orașul Curtici unde au încercat să joace și fotbal, dar au renunțat repede pentru că li s-a părut totul foarte complicat.

Ciucur centrează în min. 5 pentru Bârlă al cărui șut este reluat cu capul în plasă de Sârbuț: 1-0. Scorul primului mitan este stabilit în min. 14, centrarea lui Ciucur fiind reluată cu capul în poartă de Bârlă: 2-0.

După „odihnă" începe „potopul", Băd marcând pentru 3-0 în min. 60. „Preferatul" lui Tisza, și anume Sârbuț, punctează pentru 4-0 din pasa lui Don în min. 66, pentru ca în minutul următor același Sârbuț să trimită cu capul în plasă centrarea lui „Ravanelli" Ciucur: 5-0. Spectacolul este total, în min. 80 fiind 6-0: Ciucur șutează năpraznic, deschis de Bătrânu, portarul respinge până la Bârlă, care realizează „dubla". Peste două minute „Ben"alias Bătrânu, înscrie superb, cu un volé de la 20 de metri din centrarea lui... Ciucur. 7-0. Concluzia partidei o va scrie Roșca în min. 84, cu un șut din apropiere: 8-0.

La un asemenea scor orice comentariu este de prisos. Totuși nu putem să trecem cu vederea eficiența unui mijlocaș dreapta care în această partidă a dat cinci pase decisive, amintind de perioada în care a evoluat la „U" Craiova, unde a fost dorit de Ilie Balaci.

SORIN CAZAN

Rezultate - Etapa 28

Tricotaje Ineu-Armătura Zalău 3-1; Victoria Carei-Someș Gaz Beclean 1-0; Minerul Sărmășag-Petrom Marghita 3-0; Someșul Satu Mare-Unirea Dej 0-1; Frontiera Curtici-Plastunion Satulung 8-0; Oașul Negrești-Olimpia Gherla 3-0; CF Dej-Marmația Sighet 3-0 (f. j.); Arieșul Turda a stat

ETAPA URMĂTOARE (sâmbătă, 31 mai)

Arieșul Turda-Tricotaje Ineu; Armătura Zalău-CF Dej, Someș Gaz Beclean-Minerul Sărmășag, Marghita-Someșul Satu Mare, **Unirea Dej-Frontiera Curtici**, Plastunion Satulung-Oașul Negrești Oaș, Marmația Sighet-Victoria Carei 0-3 (f. j.), Olimpia Gherla va sta.

Clasament

1. Tricotaje Ineu	**27**	**20**	**5**	**2**	**60-19**	**65**	**(+23)**
2. Zalău	26	20	2	4	80-17	62	(+23)
3. Oașul Negrești	26	18	4	4	48-20	58	(+19)
4. CF Dej	27	16	3	8	41-23	51	(+9)
5. Unirea Dej	26	14	4	8	42-23	46	(+7)
6. Sărmășag	26	14	1	11	42-35	43	(+4)
7. Someș Gaz Beclean	26	12	4	10	44-36	40	(+1)
8. V. Carei	26	11	3	12	29-35	36	(-3)
9. Frontiera Curtici	**26**	**9**	**6**	**11**	**35-38**	**33**	**(-6)**
10. Arieșul Turda	26	10	3	13	35-42	33	(-6)
11. Someșul S. M.	26	10	1	15	27-42	31	(-8)
12. Olimpia Gherla	27	6	8	13	27-36	26	(-13)
13. Petrom Marghita	26	6	6	14	29-49	24	(-15)
14. Plastunion Satulung	26	2	4	20	18-82	10	(-29)
15. Marmația Sighet	26	1	2	23	11-71	5	(-31)

* Marmația Sighet s-a retras din campionat

Fotbal - Divizia D

Universitatea Vinga-Mureșul Zădăreni 3-1 (2-1)

Au marcat: Pocaznoi (min. 34 - din penalty), Miheț (min. 43), Barbură (min. 48) respectiv Revnic (min. 30).

Vinga: Linguraru-Ocanovici, Boboc, Stăniș, Mustață, Zbârce, Miheț, Pocaznoi, Barbură, Rad, Topor. Au mai jucat: Moștoi, Balint, Nicușor.

Antrenor: Leo Pința

Zădăreni: Dușan-Rancea, Donca, Unc, Țițca, Ioja, Voica, Katona, Vasiu, Petcuț, Revnic. **Au mai jucat:** Bogdan, Cotuna, Șiclovan.

Antrenor: George Radu

Arbitri: Florin Dumitru-Nicolae Dehelean, Remus Naghi

Observator AJF: Dorin Vătran

La juniori: 1-2

● În mod sigur, alta va fi fața Mureșului în partida viitoare, când echipa lui Attila Lengyel va întâlni Victoria Nădlac. ● Despre meciul de la Vinga nu are rost să insistăm prea mult - deznodământul îl bănuia multă lume, care a observat rezultatele „studenților" din ultima vreme. Aceștia, de la venirea lui Leo Pința, au prins „aripi", iar antrenorul și-a îndeplinit în proporție de 90% misiunea ce îi era trasată: salvarea de la retrogradare. ● Antrenorul oaspeților, George Radu nu a fost prezent la meci, din motive personale. Mai bine pentru el, altfel în mod sigur nu și-ar fi recunoscut echipa. ● De remarcat că tribuna stadionului era plină de suporterii din Zădăreni, și vreo trei copii din Vinga. ● Punem punct acestui joc, care va rămâne în statistici doar datorită datelor trecute în caseta tehnică...

RADU ROMANESCU

Voința Macea-Olimpia Bârzava 1-3 (0-1)

Oaspeții s-au instalat încă din start la cârma jocului, deschizând scorul în min. 10 printr-un șut superb în vinclu al lui Bulzan de la 25 m: 0-1. Până la pauză, încercările de egalare ale măcenilor s-au lovit de forma bună în care s-a aflat portarul Szabo, autor al unor intervenții de mare efect. După odihnă, plusul de agresivitate în joc al trupei finanțate de Ioan Martin este decisiv, astfel că în min. 60 va fi 0-2, urmare a unei curse în viteză, purtată de Iancu pe flancul stâng, încheiată cu un șut în colțul lung al porții lui Avram. Deși rămân în 10 oameni în min. 76, prin eliminarea lui Bărbosu, datorită unui fault asupra lui Duma, oaspeții își vor mări avantajul 6 minute mai târziu prin același Iancu, în urma unei gafe a lui Alb: 0-3. În al treilea minut de prelungire, bravul Szabo este învins de un „cap" plasat al lui Filipaș, din interiorul careului: 1-3.

Voința: Avram-Alb (min. 83 Hornea) - Duma, Vuin, Covasan, Șimăndan-Câmpian (min. 73 Filipaș), Crișan (min. 75 Sferdean), Moț-Arși, Fedor.

Antrenor: Florin Crișan.

Olimpia: Szabo-Iftime-Giulău, Nicoară, Sucigan, Bărbosu-Sabou (min. 73 Sântean), Bulzan, Schmidt-Ionescu, Iancu. Antrenor: Claudiu Bulzan.

Au arbitrat ireproșabil Ovidiu Hațegan - centru, Mircea Toderici și Mihai Jivan - asistenți.

Observator A. J. F.: Teodor Juscă.

La juniori: 1-4

SORIN CAZAN

Șoimii Lipova-Gloria Arad 2-1 (0-1)

În sfârșit, Șoimii au adus bucuria pe stadionul de pe malul Mureșului, reușind să învingă una din echipele bune ale D-ului arădean. Meciul a început în nota de dominare a oaspeților, care-și creează câteva mari ocazii de gol, însă portarul M. Lingurar reușește să țină tabela albă. Asta până în min. 24, când Iftimie îl găsește cu o pasă lungă pe Mărculescu și acesta înscrie cu un șut plasat. Până la pauză tot Gloria mai ratează câteva bune oportunități de a mări scorul, prin Mihali și Mărculescu. Șoimii răspund printr-un mijloc mai ofensiv, dar amenință poarta doar prin două lovituri libere executate de Lengyel și M. Lingurar.

După pauză gazdele atacă mai mult poarta adversă și reușesc să egaleze printr-o frumoasă lovitură de cap a lui Lengyel, în min. 75, după o lovitură liberă executată precis de Pătroescu. Trei minute mai târziu același Pătroescu îl găsește cu o pasă printre fundași pe F. Lingurar care pătrunde și marchează pe sub portarul Milon, golul victoriei mult dorite.

Formații: Șoimii: M. Lingurar-Vatany, C. Zepa, Lengyel, F. Zepa, Hozaș, Pătroescu, Neda, Rachici, F. Lingurar, Koncz. Au mai jucat: Hetco, Codreanu. Antrenor: Adi Lucaci.

Gloria: Milon-Mușat, Selejan, Iftimie, Rașca, Gyenge, Berar, Ciprian Brândușe, Mihali, Mărculescu, Vlad. Au mai jucat: Cosmin Brândușe, Flore. Antrenor: Mihai Petcuț.

Au arbitrat bine: Mircea Gornic (central), Gabriel Hărduț și Ovidiu Coman (asistenți).

Observator A. J. F.: Cornel Zăhoi. La juniori: 3-2

DORIN OCNERIU

Romvest-Vulturii Socodor 3-0 (1-0)

„Dogaru, meciul a început și tu nu te-ai trezit încă!", spune antrenorul „Vulturilor", Claudiu Riviș. Nu a trecut decât 5 minute de la fluierul de debut și, la o minge pierdută ușor de oaspeți, Moț pătrunde în suprafața de pedeapsă, în spate cu un marcaj lejer și șutează de la 14 metri la colțul scurt. Portarul Ciornei nu are replică și o secundă mai târziu, scoate mingea. Din plasă. Romvest joacă mai legat, având și o condiție fizică mai bună. Însă nu concretizează, deși domină jocul. Iar situațiile de poartă se ivesc pentru că „voi îi puneți pe ăștia în ocazie", cum constată Riviș. Urmează apoi câteva indicații. „Tu ești bară!", „În papagal sunteți tari toți, da' pe teren nimic!". Biciurile verbale îi mai dezmorțesc pe tinerii vulturi. În minutul 25, Cândea șutează de la aproape 30 de metri, iar mingea este respinsă de Mureșan, în bară. După pauză, jucătorii de fotbal din Socodor domină, dar steril.

La jumătatea reprizei secunde, Moț driblează tot ce iese în cale și de la 12 metri îl execută pe Ciornei cu un șut plasat, aproape de vinclul porții: 2-0. Vine și minutul 90, când Botea prinde un trasor de la 25 de metri, mingea ștergând pânza de păianjen de la încheietura barelor: 3-0.

Să mai consemnăm că la juniori s-a jucat fotbal și nu rugby, cum v-ar tenta să credeți, prin prisma scorului 27-0 (!)

A. S. Romvest: Mureșan-Roman, Cosma, Asmarandei, Melnic- Strecicov (Edu), Baul, Gligor, Negrea (Botea) - Moț, Stein (Georgescu). Antrenor: prof. Ioan Herman

Vulturii Socodor: Ciornei-Dogaru, Manga, Jula, Agud-Crefeleanu (Pința), Muraru, Cândea, Ozoreanu-Plesca, Niculeasa.

Antrenor: Claudiu Riviș

Au marcat: Moț în minutele 5 și 67, Botea în minutul 90.

Au arbitrat un meci fără probleme: Dumitru Buică, asistat de Răzvan Cadar și Aurel Ionescu. Observator AJF Arad - Corneliu Tiulea.

G. CONSTANTINESCU

Victoria Nădlac-Înfrățirea Iratoșu: 4-1 (1-0)

Stadion: Victoria, teren denivelat, timp canicular; spectatori: 200

Au marcat: Kukucska (min. 43), Fabian (min. 48), Vlădău (min. 60, 90), respectiv Sapungiu (min. 72)

Victoria: Trifoi-Lionti, Ianoș, Șule-Vâzoc (min. 70 Măcean), Babău (min. 80 Popovici), Cuedan, Kukucska, Vlădău-Fabian (min. 57 Falticska), Pește (min. 45 Zâză) **Antrenor:** Dan Cuedan

Înfrățirea: Pall-Toth, Petre, Teușde, Lovasz, Mezö (min. 66 Buș)-Luca, Vasiliu (min. 46 Niculesei), Horvath, Sapungiu-Pop. **Antrenor:** Dan Dumitrescu

Arbitri: Cristian Trif-Doru Herțeg, Mile Vidac. **Observator AJF:** Gheorghe Igreț. **La juniori:** 3-4

● Susținuți timp de 90 de minute de un grup de majorete, jucătorii lui Dan Cuedan și Dudu Butaru au făcut spectacol în partida cu Înfrățirea Iratoșu. Nădlăcanii au controlat jocul de la început până la sfârșit, scorul putând fi și mai mare dacă în poarta oaspeților nu s-ar fi aflat experimentatul Mihai Pall. ● Gery Kukucska a deschis scorul cu două minute înainte de pauză, iar Fabian a făcut 2-0 în minutul 48. Mutat de Cuedan pe postul de atacant, Vlădău și-a trecut în cont o „dublă", dovedind că este oricând o soluție în avanposturi. ● Solida defensivă a gazdelor a fost învinsă o singură dată, de Sapungiu. ● Pentru Victoria, care se menține ca un ghimpe în coasta liderului, urmează o partidă „de foc", sâmbătă, când nădlăcanii vor întâlni Mureșul Zădăreni, echipă ce își arată adevărata valoare în meciurile cu miză.

RADU ROMANESCU

Divizia D
Rezultate

Etapa a 26-a: Rezultate: Vinga-Zădăreni 3-1, Șiria-Sebiș 12-0, Romvest-Vulturii Socodor 3-0, Nădlac-Iratoșu 4-1, Macea -Bârzava 1-3, Lipova-Gloria 2-1, A. Ineu-Comera 1-1, Criș-Pâncota 8-0

Etapa următoare (30 mai - 1 iunie): Zădăreni-Nădlac, Comera-Macea, Lipova-Șiria, Bârzava-Sebiș, Socodor-Vinga, Pâncota-Ineu, Iratoșu-Ch. Criș, Gloria-Romvest.

CLASAMENT

1. Șiria	26	20	2	4	95-21	62	(+23)
2. Nădlac	26	19	3	4	53-26	60	(+21)
3. Bârzava	26	18	4	4	68-25	58	(+19)
4. Comera	26	16	6	4	73-30	54	(+15)
5. Macea	26	16	2	8	49-26	50	(+11)
6. Gloria	26	14	3	9	68-36	45	(+6)
7. Pâncota	26	11	4	11	46-59	37	(-2)
8. Zădăreni	26	10	6	10	40-44	36	(-3)
9. A. Ineu	26	10	3	13	50-51	33	(-6)
10. Criș	26	10	3	13	47-48	33	(-6)
11. Romvest	26	9	4	13	49-48	31	(-8)
12. Iratoșu	26	9	1	16	39-53	28	(-11)
13. V. Socodor	26	6	5	15	36-60	23	(-16)
14. Vinga	26	7	2	17	32-58	23	(-16)
15. Lipova	26	6	2	18	25-72	20	(-19)
16. Sebiș	26	2	0	24	19-131	6	(-33)

Divizia B
Seria a II-a

F. C. Oradea-Gaz Metan Mediaș 1-0; CFR Cluj-CSM Reșița 7-1; Apulum Alba Iulia-Olimpia Satu Mare 1-0; Pandurii Tg. Jiu-„U" Cluj 1-3; Corvinul Hunedoara-Extensiv Craiova 0-3; ARO Câmpulung Muscel-Minaur Zlatna 0-0; Gilortul Tg. Cărbunești-Industria Sârmei Câmpia Turzii 0-3 (f. j.)

FC Baia Mare a stat.

Etapa următoare (sâmbătă, 31 mai): Minaur Zlatna-Pandurii Tg. Jiu, Olimpia Satu Mare-ARO Câmpulung, CSM Reșița-Apulum Alba Iulia, Gaz Metan Mediaș-CFR Cluj, Industria Sârmei-Corvinul Hunedoara, FC Baia Mare-FC Oradea, Extensiv Craiova și „U" Cluj vor sta.

CLASAMENT

1. Apulum	26	19	3	4	58-20	60	(+21)
2. F. C. Oradea	27	17	4	6	49-22	55	(+13)
3. Gaz Metan	26	16	4	6	42-15	52	(+13)
4. Ind. Sârmei	26	12	11	3	39-19	47	(+8)
5. Olimpia S. M.	26	13	5	8	40-30	44	(+5)
6. Corvinul	26	12	6	8	44-40	42	(+3)
7. CFR Cluj	26	10	10	6	42-24	40	(+1)
8. Extensiv	27	11	7	9	36-34	40	(+1)
9. ARO C-lung	26	8	8	10	21-28	32	(-7)
10. „U" Cluj	26	7	10	9	45-41	31	(-8)
11. Baia Mare	26	7	5	14	25-33	26	(-13)
12. CSM Reșița	26	7	5	14	24-54	26	(-13)
13. Pandurii	26	6	6	14	20-36	24	(-15)
14. M. Zlatna	26	6	5	15	21-43	23	(-16)
15. Gilortul	26	0	1	25	3-70	1	(-38)

● UM Timișoara și Gilortul Tg. Cărbunești au fost excluse din campionat.

Il Calcio

Adrian Mutu, al doilea golgeter al campionatului italian

Atacantul român al formației AC Parma, Adrian Mutu, a marcat cel de-al 18-lea gol al său în această ediție a campionatului italian, în partida pe care echipa parmegiană a câștigat-o, sîmbătă, în deplasare, cu scorul de 2-0, la Empoli, în ultima etapă din Serie A. Adrian Mutu a ocupat, astfel, locul al doilea în clasamentul golgeterilor, după Christian Vieri, care a înscris 24 de goluri, dar înaintea lui Filippo Inzaghi (17) și Alessandro Del Piero (16). La Empoli, Mutu a deschis scorul în minutul 16, fiind înlocuit la pauză cu Montano. Jucătorul român Bogdan Pătrașcu a evoluat 63 de minute (a fost înlocuit de Babatunde) în partida pe care echipa sa, Piacenza, a câștigat-o pe teren propriu, cu scorul de 4-2, în fața formației AC Milan.

În urma acestui rezultat, AC Parma a obținut calificarea în Cupa UEFA. Rezultate înregistrate, sîmbătă, în etapa a XXXIV-a, ultima, a campionatului italian de fotbal, Serie A:

AS Roma - Atalanta	1-2 (1-1)
Bologna - Reggina	0-2 (0-1)
Brescia - Modena	2-2 (0-2)
Como - Torino	1-0 (0-0)
Empoli - Parma	0-2 (0-1)
Inter - Perugia	2-2 (1-0)
Juventus - Chievo	4-3 (1-0)
Piacenza - AC Milan	4-2 (3-1)
Udinese - Lazio	2-1 (0-0)

Campionatul a fost câștigat de echipa Juventus Torino (72 de puncte), care a fost urmată în clasament de Inter Milano (65 de puncte), AC Milan (61 de puncte) și Lazio Roma (60 de puncte). Aceste patru echipe vor participa în ediția viitoare a Ligii Campionilor. Formațiile AC Parma (locul 5, cu 56 de puncte) și Udinese (locul 6, cu 56 de puncte) vor evolua în Cupa UEFA.

LUCESCU A CUCERIT TURCIA!

Prin victoria obținută aseară în fața rivalei Galatasaray, cu 1-0, echipa antrenorului român **Mircea Lucescu**, Beșiktaș, a devenit campioană a Turciei. Într-o partidă dramatică și tensionată, care a fost urmată de o adevărată revărsare de entuziasm, singura reușită a aparținut lui Sergen, în minutul 90.

A. H.

Baschet masculin

Succes mincinos!

DINAMO ERBAȘU BUCUREȘTI-WEST PETROM ARAD 105-100 (DUPĂ DOUĂ REPRIZE DE PRELUNGIRI)

● Nu se poate!

De două ori. O dată pentru jaful din sala Dinamo. Și a doua oară pentru modul cum a fost prezentat primul meci al finalei C. N. de baschet masculin, în ediția de duminică a „Pro Sport". Cine n-a fost la meci și citește cronica din ziarul ce se autointitulează „Campioană a presei sportive", mai că nu plânge de mila dinamoviștilor. Ori, așa ceva este inadmisibil.

● Un meci memorabil

În opinia tuturor specialiștior prezenți în sala Dinamo, meciul de sâmbătă a fost unul memorabil, poate cel mai bun din ultimii zece ani. Am asistat la un baschet total, cu faze de vis și răsturnări de scor spectaculoase, cu un ritm sufocant și o varietate de procedee tehnice de invidiat. Păcat, mare păcat, că un astfel de joc a avut un final mincinos, datorită a doi indivizi cu fluier, care și-au bătut joc de efortul baschetbaliștilor arădeni, înclinând decisiv balanța în favoarea dinamoviștilor.

● Începem mai bine

Dinamo aruncă în luptă „5"-ul: Fometescu-Popa-Marjanovici-Căruțașu-Simunovici, iar West Petormul răspunde cu: Veres-Haskins-Szijarto-Lăpuște-Burlacu. Cătă al nostru e de neoprit, înscrie coș după coș și e 4-10 (min. 3). „Tripla" lui Lăpuște determină banca bucureșteană să ceară time-out, lucru ce se vede imediat și pe tabelă, 11-14 (min. 6). Pentru că domina autoritar lupta sub panouri, Burlacu este „vânat" de Vinași și adună trei greșeli în opt minute, fiind schimbat. Intră Anghel, care nu se descurcă deloc rău, înscrie, iar „tripla" lui Veres stabilește scorul primului „sfert": 22-25.

● E rândul gazdelor

Chiar dacă Apostol și Haslett duc scorul la 24-30 (min. 11), treptat „dinamoviștii" își revin, semnalul fiind dat de un „coș de trei" reușit de ex-arădeanul Marjanovici. Pivotul gazdelor, Căruțașu, domină lupta sub panouri și aduce echipa sa în avantaj: 43-40 (min. 17) și 47-46, rezultat la pauza mare.

● Minute de vis...

La reluare, miza își arată „colții", echipele ratând atac după atac. Mai stăpâni pe ei, arădenii reușesc un „sfert" de vis. După ce Popa ratează două libere, iar Lăpuște reușește o nouă „triplă", la 56-61 (min. 28), comandantul C. S. Dinamo, Marcel Popescu își permite să intre pe teren, să dea cu pumnul în masa oficialilor, fără să i se întâmple ceva. Amenințările verbale la adresa arbitrilor - care până atu ci au oficiat, în general, bine - nu mai contenesc. Degeaba. Ai noștri sunt de neoprit și 59-64 (min. 30).

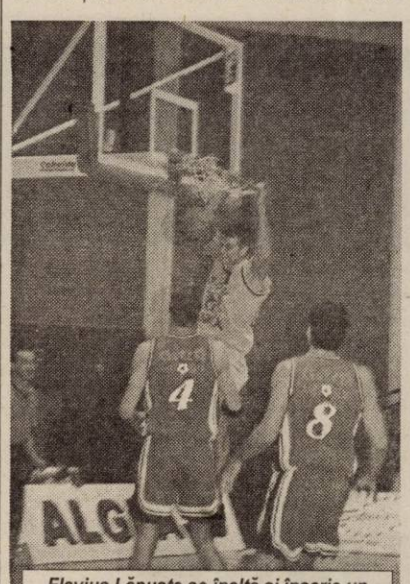

Flavius Lăpuște se înalță și înscrie un nou coș spectaculos, sub privirile dinamoviștilor Simunovici și V. Mocanu
Foto: VIOREL MUSCA

● Și altele de coșmar

Iar începem mai bine „sfertul". Ne ducem la 61-67 (min. 32), dar ne pripim în atac și Popa, cu o aruncare de la mare distanță, duce Dinamo în avantaj, 72-71 (min. 37). Arădenii nu cedează, imperialul Haslett înscrie „de la gară", Apostol punctează „de sus" și la 75-80 (min. 39), nu ne poate scăpa victoria. Credem noi. Nu și fluierașii, care își intră în rol. La 79-82, cu patru secunde înainte de final, arbitrii văd fault, două libere pentru gazde. Una da, alta nu, Haslett recuperează, pleacă pe contraatac, este faultat evident, dar se fluieră fault pentru Dinamo, spre disperarea băncii arădene. Popa transformă „liberele" inventate și 82-82, rezultat final.

● Ce șansă am avut în prelungiri

Festival al triplelor în debutul prelungirilor, într-o sală în care fondul sonor a fost dominat clar de galeria condusă excepțional de Zoran Arsenov. Două „triple" Haslett, coș Lăpuște și 88-92 (min. 4). Arbitrii se dau în spectacol, dar „petroliștii" mai găsesc puterea de a lupta. Levi reușește trei din cele patru „libere" și 90-95. Căruțașu are și el mână bună și 93-95. Avem mingea, mai sunt 8 secunde, Vereș este faultat. Două libere. Ratate. Incredibil. Căruțașu înscrie în ultima secundă și 95-95 (min. 45).Ce șansă am ratat...

● Prelungiri la... prelungiri

Cu o echipă decimată (Haskins, Burlacu, Szijarto - eliminați, Clark - accidentat) și împotriva unor arbitrii care ne-au luat două mingi pe atac absolut nedrept, arădenii mai găsesc (de unde, Doamne!) puterea să lupte la modul fenomenal. Ne apropiem la 102-100 (min. 49), dar Simunovici mai beneficiază de un „cadou" al lui Vinași, care vede greșeală anti-sportivă la Apostol. De necrezut. Am pierdut. 105-100. Dar, e o victorie dinamovistă mincinoasă. Care umple de rușine baschetul românesc.

Formații și marcatori

Dinamo: Căruțașu 26; Markovici 25 (2x3), R. Popa 14 (3), Fometescu 14 (2), Simunovici 10, Marjanovici 10 (2), V. Mocanu 6.

West Petrom: B. Haslett 30 (6x3), A. Vereș15 (2), R. Apostol 14, C. Burlacu 13 (1), Fl. Lăpuște 12 (2), L. Szijarto 6 (1), W. Clark 6, R. Haskins 2; D. Anghel 2.

Au decis rezultatul arbitrii: Doru Vinași (Cluj) și Marius Ciulin (Constanța). **Delegat FRB:** Mihai Aldea (Ploiești).

DANIEL SCRIDON

Declarații la cald

Imediat după ultimul fluier al „banditilor" Vinași-Ciulin, am pornit „vânătoarea" de declarații prin sala Dinamo și în afara ei. În vreme ce bucureștenii se îmbrățișau și se bucurau pentru cadoul oferit de „fluierași", în tabăra arădenilor disperarea era cuvântul de ordine...

Vasile Popa (antrenor Dinamo): „Am câștigat meritat. Recunosc, nu am prins o zi prea bună, dar mă bucur că ne-am revenit pe final și ne-am impus. Nu știu ce reproșează arădenii arbitrilor, că eu mi-aș dori un astfel de arbitaj în deplasare. Oricum, văd o finală decisă de meciul cinci."

Ofer Berkovich (antrenor principal West Petrom): „Așa ceva nu am mai văzut. Vin dintr-o țară cu un baschet dezvoltat și nu-mi puteam imagina că arbitrii pot decide soarta unui meci. Am respect pentru Dinamo, dar astăzi (n. a. sâmbătă) noi am fost mai buni și trebuia să fim lăsați să câștigăm. Asemenea conflicte cu arbitrii n-am avut niciodată și nici n-am mai întâlnit. Dacă Federația dictează campioana, baschetul românesc nu poate progresa. Suntem clar mai buni ca Dinamo și n-am ce să le reproșez băieților, nici dacă nu vom fi lăsați să ne păstrăm titlul".

Emerich Davidhazi (antrenor secund West Petrom): „Nu găsesc nici o explicație la ce s-a întâmplat. Dinamo a fost ajutată să câștige. Și, culmea, tot ei se plâng de arbitraj. Îți vine să-nnebunești, nu alta, când auzi ce declară cei de la Dinamo.,"

Dan Gabriel Boric (președinte B. C. West Petrom): „Ne-a lipsit clarviziunea pe final de meci. Un imbold pentru a ne desprinde decisiv și pentru a contracara jaful arbitrilor din final. Dar vă spun, dacă nu cedam, atâta se prelungea meciul, chiar și până mâine, până câștiga cine trebuie."

Florin Bercea (președintele Ligii Asociațiilor Sportive din Petrom): „Mi-am dat seama că vechile practici ale aparatului milițienesc se mai păstează și astăzi în curtea lui Dinamo. Arbitrii au făcut tot ce este posibil și chiar imposibil pentru ca Dinamo să câștige. Păi, unde s-a mai pomenit ca un conducător de club (n. a.: Marcel Popescu, președintele C. S. Dinamo) să întrerupă meciul și să dea cu pumnu-n masa oficialilor? Așa nu se poate avansa. Cred că pe valoare, Aradul va câștiga titlul național. Cu o condiție, să fie lăsat să joace. Țin să-i felicit pe băieții West Petromului pentru dăruire și pentru modul demn cu care au primit înfrângerea. Dacă Dinamo trebuia să câștige, mai bine se făcea foaia de arbitraj înainte și nu se mai juca. Indiferent de ce se va întâmpla, voi fi în continuare alături de West Petrom. E o vară la mijloc, pentru a cândi și pune la punct strategia pentru campionatul următor."

Levente Szijarto (jucător West Petrom): „Nu se poate așa ceva. Așa furăciune pe față n-am mai văzut. Am înnebunit, nu alta. Ce greșeli de arbitraj, așa a trebuit să fie. Să câștige Dinamo în mod rușinos."

A consemnat
DANIEL SCRIDON

BASCHET FEMININ

La Cluj s-au disputat la sfârșitul săptămânii meciurile 2 și 3 ale finalei C. N. de baschet feminin. Învingând de ambele dăți Livasul (68-61 și 80-72), echipa gazdă a preluat conducerea (2-1), partida sau partidele decisive având loc la Târgoviște, în weekend.

De partea cealaltă, în finala mică, Rapid București a trecut de Sportul Studențesc (77-76) în meciul cu numărul 3, scorul general fiind de 2-1 pentr ! „studente".

Rugby

Prin neprezentare

Pe 31 mai, barajul de promovare

Contor Zenner UAV Arad a câștigat prin neprezentare meciul pe care ar fi trebuit să îl susțină sâmbătă cu Precizia Săcele, în ultima etapă din returul campionatului, pe arena Motorul. Informațiile privind un posibil forfait al echipei vizitatoare, s-au adeverit. Prin urmare, formația noastră, pregătită de Ovidiu Șerban, și-a consolidat poziția de baraj, urmând să întâlnească pe data de 31 mai, pentru promovarea în primul eșalon, pe Rapid București. Disputa decisivă va avea loc în orașul Brașov.

A. HĂRȚĂU

Handbal feminin

Sabina U. V. V. G. Arad-Universitatea Reșița 35-28 (21-12)

Handbalistele arădence au încheiat frumos campionatul ediției 2002/2003. Poate ultimul pe care l-au mai jucat împreună pentru că șansele ca în sezonul competițional viitor să mai evolueze pentru Sabina sunt foarte mici. Acest lucru deoarece echipa arădeană este la un pas de desființare, dacă nu chiar în acest stadiu. Situația financiară precară datorită faptului că nimeni, în afară de Sabina, nu sprijină echipa a dus la această stare de fapt deloc plăcută. La finele meciului de sâmbătă, antrenorul Titi Ionescu ne-a declarat: „Echipa se va desființa pentru că cei ce o sprijină nu mai pot continua. Singuri, conducătorii Sabinei nu au cum să meargă mai departe. Datorită acestei situații eu nu mai sunt antrenor, m-am săturat să fiu căutător de sponsori. Echipa e a Aradului, dar nu se vede acest lucru." Mai pe scurt, orașul nostru nu va mai avea formație de handbal feminin și chiar dacă aceasta evoluează în Divizia A e un lucru urât, rușinos să se desființeze, dar lipsa banilor aici a dus.

Revenind la meciul de sâmbătă, disputat în compania formației din Reșița, acesta nu a avut „istoric". Arădencele au condus tot timpul: 6-2 (min. 8), 17-9 (min. 26), 26-18 (min. 44), 35-28 (min. 60). A fost o dispută plăcută, cu multe goluri, cu faze bine lucrate ale jucătoarelor gazdă, însă - ca și în orice - presărată și cu greșeli individuale.

Formații și marcatoare: Sabina U. V. V. G.: Gusbeth-Meszaros-Bădărău, M. Cosma 10, Danci 9, Inoan 4, Porcolean 3, D. Cosma 3, Maghiș 3, Tecar 2, Both 1, Weber, Călămar, Stroe. **Antrenori:** Titi Ionescu și Emilia Mandache. **Universitatea:** Pascu-Dumitrescu, Arsenoiu10, Titi 7, Buzner 6, Pratea 3, Pițurnea 1, Scutaru 1, Țurnea. **Antrenor** Ioan Stan.

Au arbitrat: Constantin Făscu și Ioan Cărăbaș, ambii din Timișoara.

ADELA CIOLOCOI

Campionatul Mondial de tenis de masă

Dominație chineză

Asiaticii, mai exact sportivii chinezi, au dominat „mondialele" de tenis de masă de la Paris Bercy. La simplu feminin, Wang Nan (China) a dispus în finală de compatrioata sa, Zhang Yining, cu 4-3, în timp ce în ultimul act de la dublu mixt, s-au întâlnit tot două cupluri din această țară, triumfând Ma Lin și Nan Wang. Reprezentantele României și ale CSM Arad PAB, Otilia Bădescu, Mihaela Șteff și Adriana Năstase, s-au oprit în optimile respectiv șaisprezecimile de finală, la simplu ori dublu fete. Singura europeană care a acces în „careul de așI" al probei de simplu, a fost croata Tamara Boros, învingătoarea Otiliei Bădescu.

A. HĂRȚĂU

Handbal masculin

Comprest Lugoj - H.C. Arad 36-36 (18-17)

Cu acest meci de la Lugoj, handbaliștii arădeni au încheiat socotelile cu Divizia A. Fiind unul de vacanță, nici una dintre echipe nu s-a întrebuințat prea mult pentru o victorie, partida încheindu-se la egalitate, 36-36.

Antrenorul Ștefan Deacu a programat antrenamente până miercuri, după care handbaliștii primesc o bine meritată vacanță, ce se va întinde până pe data de 15 iunie. Timp în care conducătorii clubului trebuie să stabilească strategia pentru viitorul sezon competițional, să se gândească la câțiva jucători care să întregească lotul actual pentru că - din câte se știe - startul Ligii Naționale se va da în august.

A. C.

BOX

Medalie de bronz pentru Andrei Buda

Finala C.N. de box pentru juniori mari - disputată la sfârșitul săptămânii la Brăila - i-a prilejuit arădeanului Andrei Buda (legitimat la Box Club Arad) cucerirea unei medalii de bronz. Astfel, la cat. 57 kg, Andrei a pierdut în semifinala disputată cu un reprezentant al orașului Bacău, unde - după cum ne-a spus unul din antrenori - a fost dezavantajat de arbitru, încheind competiția pe treapta a III-a a podiumului. Cei ce îl pregătesc pe pugilist, Adolf Ivanovici și Vasile Târb, mulțumesc celor care i-au sprijinit.

A. C.

PREȚURI EXTRAORDINARE !!!

MOTOROLA C333
59 $*

NOKIA 3310
49 $*

ALCATEL 311
20 $*

SIEMENS A50
30 $*

GRATUIT
Nokia 5110
Siemens C25
Maxon 3204
Motorola Talkabout

La telefoanele promoției:
husă, hands free şi încărcătoare auto cadou.

+ un cadou:
3 L ulei motor

Nokia 7110	Nokia 6110
625.000 lei*	650.000 lei*

Nokia 3210	Sagem Myx-3	Siemens C 35
325.000 lei*	2.600.000 lei*	325.000 lei*

OFERTA CONNEX
Cate o vacanta in doi, de 7 zile, in Spania, (Mallorca, Hotel 4*), pentru fiecare castigator al tragerilor la sorti zilnice, dintre cei care s-au abonat in ziua respectiva.
Regulamentul concursului este disponibil in mod gratuit oricarui solicitant la adresa de web www. Connex.ro
5 luni cu reducere de 50% la abonament (in primele 3 luni de contract si in lunile 11 si 12)
Oferta valabila pana la 15 iunie 2003.
* fara TVA; in limita stocului disponibil.

CG&GC®
SOLUȚII IT COMPLETE PENTRU BIROUL DVS.
Arad, B-dul Revoluție nr. 42 Tel.: 236-555, 0722/255.044

DEALER CONNEX (C.A.)

SC EXPERT SA Arad, în calitate de administrator judiciar al SC INFINITI PROD IMPEX SRL Rădeşti (numar de înmatriculare la ORC Arad J02/2132/1994, cod fiscal R 6786285), aduce la cunoştinţa creditorilor acestei societăţi faptul că prin sentinţa civila nr. 631/17.03.2003 data de judecătorul sindic în dosarul 1106/2003 aflat pe rolul Tribunalului Arad Secţia Comercială, **cu data de 17.03.2003 a fost deschisă procedura prevazută de Legea 64/1995 republicată împotriva debitorului SC INFINITI PROD IMPEX SRL Radeşti**
În aceste condiţii, înştiinţăm creditorii acestei societăţi că până la data de 26.06.2003 (data poştei), îşi pot înregistra declaraţia de creanţă conf. prevederilor art. 58 din Legea 64/1995 modificată, cererea trebuind să cuprindă: numele şi prenumele creditorului sau numele firmei, date de identificare, domiciliul sau sediul, suma datorata, temeiul creanţei şi o declaraţie cu privire la drepturile de prioritate sau la garanţii. Vor fi de asemenea anexate cererii copii de pe documentele pe care se întemeiază creanţa, precum şi copii de pe actele de ipotecă sau de pe alte garanţii. Cererile de creanţă vor fi depuse sau transmise prin poşta în 3 exemplare la grefa Tribunalului Arad, Secţia Comercială, str. Gral. Vasile Milea, nr. 2, cod 2900, cu menţiunea: **"Cerere creanţe debitor SC INFINITI PROD IMPEX SRL Radeşti dosar 1106/2003".**
Se convoacă adunarea creditorilor debitoarei SC INFINITI PROD IMPEX SRL Radeşti pentru data de 26.06.2003 ora 9,00 la Tribunalul Arad, str. Gral. Vasile Milea, nr. 2, sala 145.
(c.a.)

admiterea pe internet.
(sau cum să intri din prima)

Vrei o conexiune dial-up care să nu sune niciodată ocupat?

Alege noul Dial-Up Link, singura conexiune dial-up din România care nu sună niciodată ocupat. În plus ai 6$ / lună* pentru primele 3 luni de trafic nelimitat. Cum ţi se pare?

Intri din prima.

Decupează cuponul de mai jos şi vino cu el la cel mai apropiat dealer RDS Link ca să beneficiezi de reducerea despre care ţi-am vobit.

Dial-Up Link. Intri din prima!

* Fără TVA (normal, dar ce mai contează TVA-ul la banii ăştia?). Oferta este limitată.

RDS Link simti diferenta? (c.)

Arad / Piaţa Spitalului, bl. 2B, parter
telefon: 0257 22.82.02 / e-mail: arad@rdslink.ro
www.rdslink.ro

REDUCERE! ABONAMENTUL CU TRAFIC NELIMITAT 6$ LUNA
Completează acest cupon după care vino cu el la noi.
NUME _____
PRENUME _____

s.c. „MARCOTEX COMPANY" SRL

Angajează
- MAISTRĂ CONFECȚIONERE pentru mașini - simple - Uberdeck
- FEMEIE DE SERVICIU

Se asigură salarii atractive, bonuri de masă, un singur schimb.
Informații suplimentare la tel. 273.933
sau la sediul din str. Dâmboviței nr. 23 (Zona Fortuna) (2614697)

s.c. REDOXIM S.R.L.
angajează
Inginer Agronom
Sau
Horticultor
INFORMAȚII LA TELEFON
0256/201.104 0744.576.113
0744.576.114 0745.119.870 (3401335)

s.c. Asirom S.A. vă oferă protecție
ASIROM
și în cazul accidentelor de circulație pentru pagube produse terților din vina dvs., prin încheierea asigurării RCA 2003 rata a II-a la sediile noastre.
Puterea financiară a societății și calitatea serviciilor oferite sunt garanția plății despăgubirilor cuvenite cu promptitudine maximă.
ASIROM își așteaptă clienții fideli pentru încheierea asigurării rata a II-a RCA 2003.
Cu Asirom ești bogat și asigurat (3401327)

Autoritatea pentru Privatizare si Administrarea Participatiilor Statului

ANUNȚ PUBLICITAR

AUTORITATEA PENTRU PRIVATIZARE SI ADMINISTRAREA PARTICIPATIILOR STATULUI - Directia Privatizare pe Piete de Capital, cu sediul in Bucuresti, Str. Cpt. Av. Alex. Serbanescu, nr. 50, sector 1, organizeaza vanzarea prin Licitatie electronica pe piata RASDAQ a actiunilor urmatorului emitent:

Denumire emitent	S.C. COMALIM S.A.
Sediul social	Localitatea Arad, str. Ursului nr. 21, judetul Arad
Numar de inmatriculare la Oficiul Registrului Comertului	J02/29/1991
Codul fiscal	R1681776
Obiect de activitate	Comert cu ridicata al carnii si mezelurilor, intermedieri in comert cu produse diverse
Profitul brut la data 31.12.2002 [mii lei]	4.938.017
Capitalul social [mii lei]	7.952.875
Numarul total de actiuni	318.115
Numarul de actiuni oferite	37.962
Procentul oferit la vanzare din numarul total de actiuni (%)	11,93342
Pretul de oferta (lei/actiune)	20.633
Structura actionariatului (%):	
A.P.A.P.S.	11,933342
S.I.F. Banat-Crisana	83,82157
Persoane juridice	0,08582
Persoane fizice	4,15919

Licitatia electronica pe piata RASDAQ va avea loc in data de 3 iunie 2003, ora 15,00.

Vanzarea actiunilor detinute de A.P.A.P.S. la societatea comerciala mai sus mentionata se efectueaza la cele mai bune preturi de cumparare inregistrate si va fi intermediata de societatea de Servicii de Investitii Financiare (SSIF) IFB FINWEST S.A. cu sediul in Arad, B-dul Revolutiei nr.55, tel: 0257/281611, fax; 0257/281612, in calitate de Conducator al licitatiei.

Dosarul de prezentare al societatii va fi pus la dispozitia S.S.I.F-urilor interesate de catre Conducatorul licitatiei in sistemul pietei RASDAQ, incepand cu data de 26.05.2003.

Caietul de sarcini poate fi procurat de catre orice S.S.I.F. interesata sa participe la licitatia electronica, de la sediul A.P.A.P.S. din Str. Cpt. Av. Alex. Serbanescu nr. 50, sector 1, etaj 1, contra sumei de 4.000.000 lei plus TVA, incepand cu data de 26.05.2003, pe baza unei delegatii (imputerniciri).

In vederea participarii la licitatie, S.S.I.F-urile interesate vor depune la Conducatorul Licitatiei pana la data 02.04.2003, ora 1400, scrisoarea de garantie de participare (in original) in suma de 94.905.000 lei, dovada achitarii taxei de participare la licitatie in suma de 875.000 plus TVA lei si dovada platii contravalorii Caietului de sarcini.

Pretul Caietului de sarcini si taxa de participare pot fi platite la casieria A.P.A.P.S. din Bucuresti, Str. Cpt. Av. Alex. Serbanescu, nr. 50, sector 1, intre orele 1400 si 1600 sau prin Ordin de plata tip Trezorerie in contul in lei nr. 50555351169 deschis de A.P.A.P.S. la Trezoreria Statului, Sector 1, Bucuresti.

Garantia de participare va fi constituita prin scrisoare de garantie bancara, emisa in favoarea A.P.A.P.S. de catre banca S.S.I.F-ului participant (agreata de catre sistemul pietei RASDAQ), conform modelului prezentat in Caietul de Sarcini.

Toate SSIF-urile participante au obligatia sa achite taxa de participare pentru fiecare reluare a licitatiei.

Informatii suplimentare se pot obtine la tel.: 021/303.61.15.

s.c. Construction House S.R.L.
Arad, Str. Pădurii nr. 49, tel. 214.633, 254.457

Produce UȘI interioare moderne, tip american
Vinde toată gama de MATERIALE DE CONSTRUCȚII ȘI ELECTRICE

TÂMPLĂRIE PVC și AL
Prețuri NEGOCIABILE
Montaj - Demontaj - gratuit
EXCLUSIV AL-PLAST
Calea Radnei bl. 108 C, tel. 210.280 (c.629)

Mercedes-Benz
AutoSchunn Partener autorizat DaimlerChrysler Arad - Hunedoara

Angajeaza:
> ELECTROMECANICI AUTO
> TINICHIGII
> MECANICI AUTO

Cerinte:
- Experienta in domeniu minim 5 ani
- Profesionalism, seriozitate si implicare
- Permis auto categoria B
- Cunoasterea limbii germane sau engleze - prezinta avantaj

Candidatul ideal va impartasi filosofia Mercedes-Benz:
CALITATE, PASIUNE, PERFECTIUNE (3401357)

CV-ul si scrisoarea de intentie se depun pana la 30.05.03, la sediul AutoSchunn Micalaca Est DN 7 FN*tel/fax:0257/28668, 281474

Fundația Româno-Germană
Centru de pregătire și perfecționare profesională
organizează
cursuri de calificare:
▼ Manichiură - pedichiură - 3 luni
▼ Coafor - 3 luni
▼ Funcționar administrativ - 6 luni
Cursurile se organizează atât dimineața cât și după-masa

Informații:
Vladimirescu, str. Gării nr. 59,
Tel. 057-514931; 514934,
Arad, str. Episcopiei nr. 32,
Tel. 0257- 214965
(c.43)

Credite pentru cumpărarea de locuinţe, terenuri sau construcţii de imobile cu destinaţia de locuinţe sau agrement, inclusiv modernizări şi amenajări.

Creditul se acordă în lei sau valută, pe o perioadă cuprinsă între 1 şi 10 ani, cu un avans depus de beneficiar din fonduri proprii de minim 30%.

Creditul poate fi garantat inclusiv cu imobilul care face obiectul creditării.

BT BANCA TRANSILVANIA

www.bancatransilvania.ro

(c.257)

PROGES *pentru amenajări interioare*
Str. Dorobanţi nr.55
Tel: 0257-282.021

PARCHET LAMINAT
de la **167.000** lei /mp*
LAMBRIURI LAMINATE, TAVANE POLISTIREN

PROMOŢIA LUNII !
PARCHET CLICK 230.000 lei/mp*

*Preţ fără T.V.A. (c.166)

S.C. JRL EDITION SRL
producător belgian de mobilă

angajează pentru fabrica din Arad - Zona Parc Industrial Vest

TAPIŢERI
cu experienţă în domeniul holurilor tapiţate în stofă şi piele

Compania asigură
condiţii excelente de lucru, transport gratuit, salarii competitive, bonuri de masă.

Cererile de angajare se pot completa pe str. I. C. Brătianu (fosta 30 Decembrie) nr. 19, parter.

Informaţii suplimentare la telefon 228.832.

(3401330)

SC ADONISINODA SRL

- oţel beton f 6-8-10-12,
- binale (uşi, ferestre toată gama),
- profile,
- ţevi rectangulare,
- pătrate,
- ciment,
- var,

Pentru comenzi mari, transport gratuit la domiciliu. Executăm construcţii civile, industriale, hidroizolaţii, tinichigerie, etc

- BCA,
- polistiren,
- vopsele, etc.

Str. Scărişoarei nr. 78,
Tel: 0257/289846, 0257/275823

LA NOI CALITATEA SPUNE TOT! (c.a.)

Companie de renume cu tradiţie în domeniul industriei petroliere recrutează persoane dinamice pentru următoarele posturi:

Şef staţie distribuţie carburanţi

Cerinţe
- Minim 3 ani experienţă similară (gestiune marfă)
- Bune cunoştinţe de contabilitate primară
- Capacitate de organizare şi coordonare a unei echipe
- Experienţa în domeniul gestiunii de produse petroliere (în cadrul unei staţii de distribuţie carburanţi) constituie un avantaj
- Cunoştinţe de operare PC

Responsabilităţi
- Coordonarea activităţii şi a personalului staţiei
- Gestiunea stocurilor de marfă şi a vânzărilor
- Coordonarea activităţilor de aprovizionare
- Menţinerea relaţiilor cu autorităţile locale
- Creşterea vânzărilor în zonă

Lucrător comercial staţie distribuţie carburanţi

Cerinţe
- Minim 2 ani experienţă de lucru în domeniul comercial (clienţi, gestiune marfă)
- Disponibilitate pentru lucru în ture
- Capacitate de comunicare şi efort susţinut
- Experienţa similară (în cadrul unei staţii de benzină) constituie un avantaj

Responsabilităţi
- Derularea activităţii de vânzare de marfă şi combustibil
- Asigurarea şi păstrarea standardelor de curăţenie
- Menţinerea relaţiilor cu clienţii

Persoanele interesate sunt rugate să trimită un Curriculum Vitae la **Fax: 021/ 206.75.40** sau pe adresa companiei **Rompetrol Downstream, str. Sevastopol 24 Bucureşti sector 1** (în atenţia Departamentului Resurse Umane)

(c.a.)

Descoperiţi noua tranşă
Premium 25
la depozitele **BRD**!

14,5% pe an

Durata: 6 luni
Suma: de la 25.000.000 LEI

Pentru orice detalii, nu ezitaţi să ne contactaţi.

(3401358)

www.brd.ro BANCA ROMÂNĂ PENTRU DEZVOLTARE GROUPE SOCIETE GENERALE

Acum
DACIA
numai prin IATSA Arad
str. Ștefan cel Mare nr. 2-4
INFORMAȚII LA TEL:
0257/278.950 ; 287.838
FAX: 0257/287.366

SOLENZA

● COMENZI cu avans min. 25 milioane lei și garantarea nemodificării prețului
● RATE persoane fizice
● LEASING - persoane juridice sau fizice autorizate 10% avans
● CREDIT persoane fizice cu avans 0%, 72 luni

pentru modelul DACIA SOLENZA

Lagermax
Autotransport

ANGAJEAZĂ
Pentru punctul de lucru din Zona Liberă Curtici
Declarant(ă) vamal

1. Experiență în domeniu
2. Cunoștințe solide de legislație vamală
3. Cunoștințe operare calculator (Asycuda, Word, Excel, Outlook etc.)
4. Limba maghiară, germană, engleză prezintă avantaj
5. Carnet de conducere categoria B

Vă rugăm să trimiteți CV-ul și scrisoarea de intenție, cu precizarea condiției minime de salarizare, până în data de **30.05.2003**, la adresa 2900 **Curtici, str. Teilor nr. 2 sau fax 0257/217.184.**
(3401342)

MANITOBA TEX
TEXTILE PRINTING AND EMBROIDERY
2900 ARAD STR. URSULUI 21 TEL. 00-40-257-250.505
angajează vânzătoare pentru noul magazin
Cerințe:
■ aspect fizic plăcut ■ vârsta max. 30 ani ■ experiență constituie avantaj
CV-urile se depun la sediul firmei str. Ursului nr. 21, la secretariat între orele 9-17, sau se pot trimite prin fax la numărul 281.322.
(3401348)

noul pentru tine!
Sanitaria
SANITARIA
•Gresie si faianta •Articole sanitare
•Chiuvete de bucatarie
•Mobilier de baie •Accesorii diverse
• Instalatii de aer conditionat
WHIRPOOL
Montaj gratuit!
Preturi promotionale!
C-lea Radnei nr.108C, MICALACA
Tel: 210 280 si 0722 294 848
(C.A.)

european STANDARDS consulting

. . . asistă o companie de referință în comerțul produselor alimentare, având sediul central în Arad și activitate în întreaga țară, în identificarea candidatului potrivit pentru poziția de:

RESPONSABIL MARKETING

al cărui rol principal constă în prospectarea pieței interne și externe cu scopul identificării de noi oportunități de afaceri.

Candidatul ideal va fi:
- cu studii superioare de specialitate;
- cu experiență de minim un an, de preferință pe o poziție similară;
- un foarte bun cunoscător al limbilor engleză și maghiară (scris și vorbit);
- bun cunoscător al WORD-ului și EXCEL- ului;
- carnet de conducere cat. B;
- capabil să muncească sub presiunea termenelor stricte;
- comunicativ, cu spirit de echipă, dinamic și flexibil.

Dacă vă considerați un candidat potrivit pentru această poziție vă rugăm să trimiteți o scrisoare de intenție și un CV detaliat, fax la nr: 0256-16.66.02, sau e-mail la adresa: esc@zappmobile.ro până la data de 30.05.2003.
Numai candidații selecționați pentru interviu vor fi contactați.
Confidențialitatea este principiul!
(C.A.)

ACUM
MATROS 2000
La fiecare mp de...
• PARCHET LAMINAT
...folia izolantă - grosime 3mm- GRATUIT
• LAMBRIURI MDF i PVC
Tel.:0257 / 349 888 , 0722 / 253 222
Arad, C. A. Vlaicu nr. 28-32
(lângă de stadionul UTA-fosta școală de șoferi)
(c.544)

S.C. Asirom S.A.
ASIROM
OFERĂ PRODUCĂTORILOR AGRICOLI
asigurarea de culturi agricole și rodul viilor
pentru riscul de grindină, incendiu, furtună, ploi torențiale iar prin Legea 381/2002 se acordă gratuit (pentru cei care au încheiat această asigurare) o subvenție a primei de asigurare de 20% și plătește daunele produse de secetă, uragan, ploi continue și de durată, inundații și anumite boli și dăunători.
Informații suplimentare la sediul sucursalei din Arad, telefon 250.660 sau reprezentanțele noastre din Chișineu-Criș, Ineu, Lipova și Sebiș.
Nu ezitați să ne contactați !
(3401327)

S.C. CG&GC Intelligent Tehnology IT S.A.
ANGAJEAZA
Inginer IT - ARAD
Cerinte:
- studii superioare tehnice
- cunostinte depanare PC
- experianta retele
- persoana dinamica, ambitioasa
- permis conducere valabil
Asiguram:
* desfasurarea activitatii conform standardului calitatii
* un cadru profesional modern
* sansa unei cariere profesionale
* pachet salarial competitiv
* mediu de lucru dinamic si motivant
* punerea la dispozitie a tuturor mijloacelor necesare pentru reusita profesionala (telefon, autoturism, PC, etc)
CV-urile vor fi trimise pana la 10.06.2003 la fax: 0722/159669 sau e-mail: cgarad@cg-gc.ro
(c.a.)

S.C. A.S.A. ARAD SERVICII ECOLOGICE S.R.L.
angajează:
ASISTENT MANAGER
Cerințe: experiența în contabilitatea primară și secretariat, operare calculator, limba engleză și/sau germană;
și
ȘEF RAMPĂ DE DEȘEURI
Cerințe: operare calculator, bun organizator, preferabil cunoscător de limba engleză și/sau germană;
C.V.-l și scrisoarea de intenție + foto se vor depune la adresa B-dul Decebal nr. 2, camera 104, prin fax la nr. 0257-214740 sau prin e-mal la adresa: arad@asa-group.ro
Termenul limită de depunere: 05.06.2003
(2628684)

ANTON INDUSTRIES
2900 ARAD, Dn7 Km. 550
OP 8 CP 136
TEL.: 00-40-57-216836
FAX: 00-40-57-216835
E-mail: antonind@rdslink.ro
S.C.Anton Industries SRL.
ANGAJEAZA:
Tricotori,, confectionere calificate / necalificate, pe kett, simpla, triplock, manual, mecanic (confectii).
Informatii la tel:216 836, fax:216835sau la sediul societatii din C-lea Aurel Vlaicu, km 550 stinga (Zona Industriala)
(C.A.)

S.C. PREFIN EST EUROPE S.R.L.
Str. 6 Vânători, nr. 35/A - Arad
Angajează:
Operator introducere, validare și prelucrare date - cod 411301
Condiții:
● Studii superioare
● Cunoștințe și experiență operare PC (Word, Excel)
● Domiciliul stabil în Arad sau împrejurimi
● Cunoașterea limbii italiene este importantă
● Disponibilitate la program prelungit de muncă.
Obiectul de activitate al societății: Confecții LOHN.
Cei interesați se vor prezenta la sediul societății cu cartea de muncă, buletinul de identitate, diploma sau adeverința care atestă pregătirea școlară și calificarea și CURRICULUM VITAE începând cu data apariției anunțului în ziar, de luni până vineri între orele 7,00/15,30.
SALARIZAREA VA FI ATRACTIVĂ, CONFORM EXPERIENȚEI DE LUCRU.
(3401321)

S.C. PRO LIBRIS S.A.
închiriază 2 spații în Arad
B-DUL IULIU MANIU (107 M2)
STR. VASILE GOLDIȘ NR. 6 (180 M2).
Vinde Dacia 1507 papuc
INFORMAȚII TELEFOANELE
281.974; 0745.645.193; 0742.030.755
(2628644)

PIASTRELLE SRL LUGOJ
Importator direct Italia - Spania
vinde en-gros și en-detail:
GRESIE pentru interior de la 155.000 LEI/mp.
GRESIE pentru exterior de la 225.000 LEI/mp.
FAIANȚĂ de la 150.000 LEI/mp.
PARCHET MELAMINAT 8 mm trafic intens.
Tapet, tavane false, robinetărie și accesorii.
TVA inclus.
ARAD, Cl. Timișorii 50 Tel.: 287 630
Cl.Radnei 198 - 200 Tel.: 0257/ 369 133
IMAGINEA CASEI TALE!
(c.a.170)

Mirò Bank
BANCA DE MICROFINANȚARE
BUSINESS CREDIT
... este formula de creditare pentru sume de până în 10.000 EUR/USD
INVESTMENT CREDIT
... este formula de creditare pentru sume de până în 200.000 EUR/USD
... ambele produse sunt create pentru:
- societăți comerciale
- asociații familiale
- persoane fizice autorizate cu cel puțin...
... 6 luni (Business Credit), respectiv 9 luni (Investment Credit) de activitate.
... finanțează activități de producție, comerț sau servicii
Afacerea ta are succes?
Acum poți să te extinzi pentru că există...
...MIRO BANK – partenerul dezvoltării tale!
Noi îți finanțăm investițiile!
Sucursala din Timișoara acordă credite și clienților din Arad și Hunedoara
Timișoara: Calea Torontalului nr. 1, tel/fax: 0256 224 422, 0256 243 691, e-mail: info.timisoara@mirobank.ro
(c)

NOU!
MAGAZIN SPECIALIZAT
PIESE AUTO DACIA
AICI GĂSIȚI LA CELE MAI MICI PREȚURI:
ELEMENTE SUSPENSIE, DIRECȚIE, ELECTRICE, PIESE MOTOR, COSMETICE, ACCESORII, ETC.
OFERTA LUNII MAI
ULEI MOTOR
20W40 - 35.000 LEI!
KAMIZO TRANS SRL ARAD
B-dul Revoluției nr.42, Tel.: 0257/236 565
(c.a.)

ALTEX
Mult confort, puțin efort !

Cea mai mică dobândă
Cele mai mici rate

Vino şi vei avea parte doar de avantaje:

- RATE FIXE DIRECT ÎN MAGAZIN
- DOBÂNDĂ 13.5% rată procentuală anualizată (23.75% la sold)
- avans 0%
- fără limită minimă de creditare
- credit maxim 100 milioane lei
- durata maximă a contractului - 36 luni

(c.a.)

Vino sa vezi diferența!

Str. Lucian Blaga, nr. 2, tel: 270579

SC AGROMEC CHERELUŞ SA

Cu sediul în loc. Chereluş FN, jud Arad, societate aflată în dizolvare conform hotărârii Adunării Generale Extraordinare a Acționarilor din data de 28.08.2002 prin Lichidator **SC ACTIV GROUP SRL**, cu sediul în Arad, str. Tribunul Buteanu, nr 1,ap. 1 anunță vânzarea conform Legii 31/1990 prin licitație publică deschisă, cu strigare, a următoarelor bunuri aparținând societății aflate în dizolvare.

A. Bunuri mobile
-Tractor U 650 M la preț de **56.000.000 lei**
-Echipament RIFS la preț de **2.000.000 lei**
-Pompă transvazat la preț de **300.000 lei**
-Dispozitiv E 301 pentru fân la preț de **450.000 lei**
-Carcasă transmisie + punte la preț de **500.000 lei**
-Trombă cu planetară la preț de **450.000 lei**
-Bunuri diverse.

B. Bunuri imobile
-Sediu Agromec Chereluş-teren şi construcții la preț de 1.700.000.000 lei

Față de licitațiile anterioare s-a aplicat o reducere de 80% a prețului de pornire a licitației.

La prețurile menționate în listă se adaugă TVA-ul. Bunurile pot fi văzute la sediul SC AGROMEC CHERELUŞ SA, zilnic între orele 9-15. Regulamentul de organizare a licitației, lista completă cuprinzând bunurile scoase la licitație şi prețul de pornire al acestora pot fi consultate la sediul SC AGROMEC CHERELUŞ SA. Licitația va avea loc la sediul SC Agromec Chereluş SA în data de **28.05.2003** începând cu ora **11.00**. Taxa de participare la licitație, nerambursabilă, este de **100.000 lei/participant, pentru bunurile mobile şi de 500.000 lei/participant, pentru sediu.** Caietul de sarcini pentru sediu este în valoare de **500.000 lei.** Garanția pentru înscrierea la licitație este de 10% din valoarea de pornire a fiecărui bun; garanția se restituie la sfârşitul licitației participanților care nu au adjudecat bunurile pentru care au licitat. Înscrierile, achitarea taxei de participare şi achitarea garanției de participare la licitație se pot face la sediul SC AGROMEC CHERELUŞ SA **până cel târziu cu 1 oră înainte de începerea licitației.** Pentru bunurile ne-adjudecate, licitațiile se vor relua în fiecare zi de miercuri a săptămânii, la ora 11.00, după o publicitate prealabilă. Relații suplimentare la sediul SC AGROMEC CHERELUŞ SA, dl. Băcueț Ioan sau SC ACTIV GROUP SRL tel/fax 0257/214821; 0257/214440;mobil 0744/697814 dl. Biriş Ioan.

SC ACTIV GROUP SRL

Lichidator al SC AGROINDUSTRIALA ŞAGU SA, cu sediul în jud. Arad, loc. Şagu, FN, anunță vânzarea conform Legii 64/1995 prin licitație publică deschisă, cu strigare, a următoarelor active aparținând societății debitoare:

A. Bunuri imobile

DENUMIRE ACTIV	VALOARE DE PORNIRE A LICITAȚIEI
SEDIU AGROINDUSTRIALA ŞAGU - spații de depozitare	3.000.000.000
LOCUINȚĂ nr. inv 15005 - SÎMPETRU - GERMAN	42.863.000
LOCUINȚA nr. inv. 15006 - SÎMPETRU - GERMAN	42.863.000
Teren incintă ATELIER ferma 2 - SÎMPETRU GERMAN	49.287.000
Teren incintă imobil nr 262 - SÎMPETRU GERMAN	250.000.000
Zootehnie - FERMA NR. 10 MĂNĂŞTUR	2.550.000.000
Clădire moară cu teren - FERMA NR 10 MĂNĂŞTUR	180.000.000

Față de valoarea inițială s-a aplicat o reducere de 75% a prețului de pornire a licitației.

La prețul de adjudecare se adaugă TVA-ul. Regulamentul de organizare a licitației, caietele de sarcini , precum şi informații suplimentare se pot solicita la sediul societății debitoare şi la sediul SC "ACTIV GROUP" SRL. Licitația va avea loc în data de **30.05.2003**, începând cu ora 11.00, la sediul SC "AGROINDUSTRIALA ŞAGU" SA. Pentru bunurile ne-adjudecate, licitațiile se vor relua în fiecare zi de vineri a săptămânii, la ora 11.00, după o publicitate prealabilă. Taxa de participare la licitație, nerambursabilă, este de 500.000 lei/participant. Caietul de sarcini este în valoare de 500.000 lei. Garanția pentru înscrierea la licitație este de 10% din valoarea de pornire a licitației pentru fiecare bun. Cumpărarea caietelor de sarcini , achitarea taxei de participare, achitarea garanției de participare la licitație şi înscrierea se pot face până cu o oră înainte de începerea licitației. Relații la SC "AGROINDUSTRIALA ŞAGU" SA, dna Jurcă Florica, tel. 0257/418.044 sau SC "ACTIV GROUP" SRL tel 0257/214.821, 0744/697.814 dl. Biriş Ioan. (c.a.)

SC ASIRAG SA
Str. Lacului Nr. 10
Tel. 270484

Încheie asigurări de răspundere civilă auto rata a II la sediul societății str. Lacului Nr. 10 şi prin agenții volanți de pe raza județului Arad.

ASIRAG-ECHILIBRUL UNEI LUMI ÎN MIŞCARE

(2628660)

S.C. „Building" S.R.L.

Arad, str. Patria nr. 14

Achiziționează

- TEJGHELE PENTRU TÂMPLĂRIE.

Cei interesați, pot suna la tel. 0257/280343.

(3401360)

Interzis eforturilor inutile

Începând cu luna mai, Shell Gas introduce un nou cod de folosire a buteliilor, fără clasicele ajutoare. Astfel, noua butelie roşie va putea fi montată cu maximă uşurință şi folosită în condiții de siguranță. Sistemul de cuplare inovator asigură printr-o singură apăsare fixarea etanşă a regulatorului. Iar cele 12 kg de gaz Shell Gas confirmă alegerea făcută.

Cu noi eşti mereu în deplină siguranță!

Shell GAS

(3401339)

Descoperiți noua tranșă
Premium 500
la depozitele **BRD**!

16,5% pe an

Durata: 1 an
Suma: de la 500.000.000 LEI

Pentru orice detalii, nu ezitați să ne contactați.

(3401358)

www.brd.ro

BANCA ROMÂNĂ PENTRU DEZVOLTARE
GROUPE SOCIETE GENERALE

VÂNZĂRI APARTAMENTE O CAMERĂ

Vând apartament 1 cameră central. Telefon 338456 după ora 18. (10012)

VÂNZĂRI APARTAMENTE DOUĂ CAMERE

Vând urgent apartament 2 camere etaj II, garaj, boxe, subsol, îmbunătățit, Micălaca 300 (lângă Facultatea de Inginerie Tehnologică) sau SCHIMB CU SIMILAR TIMIȘOARA, 21.500 EU. Telefon 0788.633.466, 368835 orele 17-20. (10073)

Vând apartament 2 camere, parter, Miorița, bun privatizare, 14.700 Euro. Telefon 0257/265541. (9663)

Vând sau schimb cu casă plus diferență, apartament 2 camere, îmbunătățit, în Vlaicu, bloc X32, scara B. ap. 3, parter, preț avantajos. Telefon 0257 - 212592, 0721.984.846. (10071)

VÂNZĂRI APARTAMENTE TREI CAMERE

Vând apartament 3 camere, etaj II, central-Grădiște, toate utilitățile. Telefon 218130; 230383. (9718)

Vând apartament 3 camere, renovat, tip Samantha, 34.000 Euro; cu garaj 36.000 Euro. Telefon 250202 sau 0722.344.785. (9815)

Vând apartament 3 camere Confecții, după ora 19. Telefon 254566. (10019)

Vând apartament 3 camere + dependințe (Piața Catedralei), 160 mp, gaz, acces auto. Telefon 284793. (10133)

Vând apartament 3 camere, ultracentral, deasupra Magazinului Romstal, 175 mp, Legea 112, posibilitate extindere, 30.000 Euro, negociabil. Telefon 0722.620.475. (8670)

Vând apartament 3 camere, decomandate, zona 700. Telefon 219234, 0722.562.024. (9628)

VÂNZĂRI APARTAMENTE PATRU CAMERE

Vând apartament 4 camere, central 1/1, cu garaj, boxe, 29.000 Euro. Telefon 217224; 267877. (8485)

Vând apartament 4 camere, mobilat, utilat, contorizat. Telefon 0257/272678. (9671)

Vând apartament 4 camere, confort II, central, decomandat, etaj 4/4 sau schimb cu 2 camere, confort II + diferență, preț 14.500 Euro, negociabil. Telefon 0724.148.709; 0744.492.204, Aleea Agnita, bloc I, scara B, ap. 20. (9975)

Vând apartament 4 camere, 113 mp, zona Billa, gresie, faianță, încălzire proprie, imediat ocupabil. Telefon 0788.400.223, 0745.766.998. (9956)

VÂNZĂRI CASE

Vând casă, vis-a-vis Strand Gai, 2 intrări, tot confortul, piscină, saună, agrement, curte, posibil privatizare, preț foarte mic. Telefon 284000, 0788.352.770. (9724)

Vând casă tip vilă, 5 camere, apă rețea, suprafață 3.000 mp, central, Socodor 8. Telefon 218130; 230383. (9718)

Vând convenabil casă, în faza de finisare, cu grădină mare, în Păuliș nr. 223. Telefon 536388, 0744.633.584. (8869)

Vând VILĂ DEOSEBITĂ, complet utilată ultramodern, în MUREȘEL, Aradul Nou, 300.000 Eu. Telefon 0722.381.749. (9088)

Vând casă în Nădlac, vizibilă în 22-27. Telefon 474456, 272691. (7282762)

TMS-RO

IMPORTATOR DIRECT SI REPREZENTANTĂ
OFERĂ DIN STOC

Calorifere *KORAD - import SLOVACIA*
Cazane pe combustibil solid, gazos, lichid
Teavă cupru si polipropilenă, *HENCO*
Robineti *HERZ, HEIMEIER, RBM*
Pompe *WILLO*, filtre apă, vase expansiune
Sediul: Calea AUREL VLAICU nr.241
Tel/fax:0257-349.924 Tel:0257-349.925
(C.A.)

Vând casă, Bodrogul Nou. Telefon 0721.215.378. (10121)

Vând casă SUBCETATE: 4 camere, 2 băi, 1 bucătărie mare, terasă, termotecă, grădină gazonată 400 mp, renovată, recondiționată modern, 37.000 Euro și în rate, ocupabilă imediat. Telefon 0723.467.294. (10142)

Vând casă în Zădăreni situată la strada principală, 3 camere, bucătărie, baie, 2 holuri, cămară și pod, încălzire gaz în toate încăperile, apă 2 surse și canalizare proprie, conține punct alimentar la stradă cu terasă betonată, grădină mare și anexe. Informații telefon 338304; 0744.556.757. (10159)

Vând casă, zona Spitalului Județean, 5 camere, anexe, grădină mare, acces auto. Telefon 233227. (9157)

Vând urgent 2 corpuri centrul comunei Vinga, nr. 507, 1.100 mp, posibilități privatizare. Telefon 460350. (9571)

Vând casă Sânicolaul Mic, str. Vântului, nr. 18. Telefon 0721.374.153. (10061)

Vând apartament la casă, 4 camere, 2 băi, bucătărie, totul front stradal, încălzire gaz proprie, ne(mobilat), îmbunătățiri deosebite, posibilități birouri cu intrare din stradă, curte comună, garaj, cumpărat cu Legea 112, zonă centrală (str. Afinelor). Telefon 250308, 0722.692.973. (8675)

Vând în cartierul Gai, casă nouă cu etaj, finisaj 90%, anexe, grădină. Telefon 235289. (10180)

Vând casă toate utilitățile, poziție centrală Chișineu Criș, str. Ciocârliei, nr. 7. Telefon 0744.987.341. (6449866)

Vând la Trei Insule, vilă cu etaj, anexe, grădină mare, vie, pomi fructiferi. Telefon 235289. (10180)

VÂNZĂRI SPAȚII

Vând MODUL (GHERETĂ) din termopan dimensiuni 5,5x2,5x2,5 m. Telefon 0722.275.563. (10026)

VÂNZĂRI TERENURI

Vând loc de casă, 4.000 mp, la șosea asfaltată, zonă centrală Socodor. Telefon 218130; 230383. (9718)

Vând 5.500 mp teren intravilan, apropiere Casarom. Telefon 0722.355.963. (9291)

Vând 3 ha teren la centura orașului. Telefon 0740.826.371. (9704)

Vând teren pentru construcții, suprafață 950 mp, str. Pionierilor nr. 32 (Alfa), cu proiect pentru casă + hale producție, apă, curent. Informații telefon 0744.918.256; 0740.091.727. (10108)

Vând 3 locuri de casă, unul lângă celălalt. Telefon 0745.832.335. (9926)

Vând teren agricol calitatea I la „Scânteia" - Șimand, lot compact, 110 ha. Telefon 0742.025.830. (10039)

Doar 5 EU/mp teren, acces betonat, Sere - Grădiște. Telefon 0745.365.755, 235171. (10167)

Vând grădină cu casă, în Ineu, cartierul Traian, str. Ștefan cel Mare 13b, 1.390 mp, preț negociabil 9.000 Eu, apă, curent. Telefon 0257-512455, 0723.505.712. (6163546)

VÂNZĂRI AUTO

Vând 2 Ford Sierra, 1986, înmatriculat 1992 cu vamă, pentru recarosare, VW Santana, Opel Ascona C (sau piese). Telefon 218909; 0722.295.928. (9728)

Vând Dacia 1310, an 1990, CIV, numere noi, asigurare, VT 2004, 950 Euro. Telefon 0723.955.814. (10139)

Vând FORD SIERRA 2,3 DIESEL, V.T. 2005, stare bună, preț 2.500 EURO negociabil. Telefon 0257.219262, mobil 0744.172.410.

Vând camion Robur Lo cu tracțiune integrală. Informații telefon 261591. (9892)

Vând ARO 320 carosat, stare foarte bună. Nădlac, telefon 0257/474751. (3913314)

Vând Ford Escort combi, 1997, stare excelentă, 6.500 Euro. Telefon 0723.637.765. (10125)

Vând urgent autoutilitară Furgon Avia A1314L, 3 tone. Telefon 0740.805.514; 0745.636.549; 0745.097.953. (10140)

Vând combină C14 în stare bună de funcționare, preț convenabil, Șicula, 433. Telefon 326226. (6452454)

Vând tractor U 650 cu plug + disc de Azoma. Telefon 0744.558.552 sau 289743 seara. (10158)

Vând piese pentru buldozer S 1500, S 650, excavator - draglină, Dacia 1983 și Dacia avariată 1986. Informații seara după ora 18, telefon 278983. (10165)

Lichidez gospodărie utilaje agricole; cositoare, 2 discuri pentru tractor mic-mare 165, 185, instalație ierbicidat, grebla, plug, tractor UTB 445, cositoare disc nouă, etc. Telefon 0744.556.825. (6449867)

Vând Lada Diesel motor VW Golf, preț 800 EU. Telefon 0745.312.135. (7283251)

Vând IMS și o prelată cauciucată tip DAC. Informații Bocsig nr. 210. (6163550)

VÂNZĂRI ELECTRO

Vând COMBINĂ FRIGORIFICĂ, MAȘINĂ AUTOMATĂ SPĂLAT, CONGELATOR, TV COLOR, foarte ieftin. Telefon 275277. (9914)

Vând CÂNTAR electronic, CONGELATOR vertical, VITRINE frig, AGREGATE frig, cântar semiautomat. Telefon 0723.253.651. (8651)

Vând aparat înghețată stradal „Capriggiani". Telefon 514910; 0722.376.339. (10128)

Vând ieftin TELEVIZOARE COLOR, MAȘINI SPĂLAT AUTOMATE, LĂZI și COMBINE frigorifice. Ofer GARANȚIE și POSTGARANȚIE. Telefon 274600. (8152)

Vindem CASE MARCAT FISCALE, CÂNTARE ELECTRONICE și CONSUMABILE. Telefon 272727. (8731)

Vindem CASE MARCAT FISCALE, CONSUMABILE, CÂNTARE ELECTRONICE. Telefon 211211, 281188. (c.)

Vând două aragaze electrice folosite, cu 4 ochiuri. Telefon 261591. (9892)

Astăzi, 26 mai, începe

OPERAȚIUNEA DE DEZINSECȚIE A MUNICIPIULUI ARAD

Informăm cetățenii că substanțele folosite nu sunt nocive pentru oameni și animale. Acțiunea se desfășoară de la sol, prin pulverizare și nu presupune inconveniențe de natură fonică.

(2628665)

Vând TV COLOR, MAȘINI SPĂLAT AUTOMATE, FRIGORIFICE, garanție. Telefon 233511. (10105)

Vindem, numerar sau în rate (second hand) MAȘINI DE SPĂLAT, TV COLOR, FRIGIDERE, COMBINE, LĂZI, VITRINE FRIGORIFICE, CONGELATOARE, Calea Radnei nr. 225. Telefon 0257-259339, 563027, 0744.706.321. (10163)

Vând ieftin TELEVIZOARE COLOR, diferite modele, cu garanție. Telefon 338090. (10212)

VÂNZĂRI DIVERSE

Vând ȚIGLĂ fabricată SIGHIȘOARA, 10.500 lei/buc; PRAF, MOZAIC, DEȘEURI, MARMORĂ, BOLȚĂRI de CĂRĂMIDĂ, transport GRATUIT. Informații MÂSCA 33. Telefon 531498; 0740.663.875. (9526)

Vând GARAJ ULTRACENTRAL, cu extras CF. Telefon 0744.784.443. (10168)

Vând MOBILIER COMERCIAL (rafturi, tejghele, mese birou), pomi ornamentali artificiali. Telefon 0723.253.651. (8651)

Vând CUIE, SÂRMĂ NEAGRĂ și ZINCATĂ, PLASĂ RABITZ, str. VRABIEI 4. Telefon 289997. (10158)

Vând BOLȚARI, calitatea I, 14 modele, prețuri negociabile. Telefon 0745.634.885, 0744.971.051. (10076)

Vând MOBILIER BIJUTERIE sau FARMACIE. Telefon 0721.379.673 sau 219772. (9711)

Vând FERMĂ ANIMALE - ARAD. Telefon 0722.344.785 sau 0257/250202. (9815)

Vând canapea extensibilă, 2 fotolii, dulap cu două uși, congelator cinci sertare, mașină spălat automată, mașină de cusut Casnica și electrică Nicoleta. Telefon 250815. (9629)

Vând BETON, MORTAR, ȘAPĂ. Asigur TRANSPORT la domiciliu. Telefon 0723.273.746. (10058)

Vând BORHOT BERE, bun pentru bovine și porcine, 500 lei/kg. Informații telefon 0745.370.403. (10101)

Vând 2 iepe cu mânji (de valoare), localitatea Bata nr. 369. Telefon 434770. (6449579)

Vând BCA, BLOCURI CERAMICE, ȚIGLĂ, CIMENT, VAR, BINALE. Telefon 211272. (9911)

Vând LEMNE FOC, NISIP, BALAST, la domiciliu. Telefon 413222 fost 277027. (8368)

Vând BOLȚARI TERMOIZOLANȚI 300x250x200, 10.000 lei/bucata, mc - 670.000. Telefon 0257 - 281491, 0722.381.750. (10133)

Vând TERMOTECI pe gaz, BOILERE pe gaz, CONVECTOARE, POMPE DE RECIRCULARE. Garanție. Telefon 0740.249.544. (10208)

Vând combină C12-M Gloria, curățarea a doua și masă de floarea soarelui, an fabricație 1996. Informații Apateu, telefon 327226 - acasă; 327303 - bar. (10210)

CUMPĂRĂRI AUTO

Cumpăr IFRON, stare funcționare. Telefon 0740.659.287. (6449865)

CUMPĂRĂRI ELECTRO

Cumpăr frigider 600.000 - 700.000, lăzi, congelatoare, combine frigorifice 1.200.000 - 1.500.000. Telefon 273965, 0721.838.968. (7282776)

CUMPĂRĂRI DIVERSE

CUMPĂRĂM VACI și JUNINCI. Le plătim imediat. Telefon 250866, 0745.681.191. (10205)

Cumpăr butelie aragaz 300.000, mașină spălat Alba Lux 700.000 lei. Telefon 254461. (9816)

Cumpăr 15-20 tone porumb boabe. Telefon 0745.037.225; 0244.335.343. (10130)

Cumpăr betonieră în stare bună de funcționare. Vă rog oferte serioase. Telefon 0744.556.825. (6449867)

LOCURI DE MUNCĂ

PRODMODERN angajează MAȘINIȘTI CONFECȚII ÎNCĂLȚĂMINTE. Telefon 211252. (9839)

SC ARIES TEXTILE SRL ARAD, Calea Radnei nr. 187, angajează: PERSONAL pentru CĂLCAT, manual și automatizat; PERSONAL pentru AMBALAT. Experiență de cel puțin un an constituie un avantaj. Telefon 219811, 219820, 219822. (9838)

SC angajează BRUTARI-PATISERI și personal pentru calificare în domeniu. Telefon 289162. (7282784)

Angajez DULGHER și ZIDAR cu experiență. Telefon 534239; 0744.775.398. (10119)

SC METIS IMPEX SRL, angajează CONFECȚIONERE (mașină simplă, triplok, ornament) și MECANIC mașini cusut. Relații la sediul firmei, telefon 0267-512868 sau 0722.325.811. (6452452)

HOTEL PARADIS angajează OSPĂTAR și BUCĂTAR. Informații telefon 287377. (10148)

TOP SECURITY Arad, Piața Sârbească 1, telefon 281410, 280228, angajează PERSONAL PAZĂ, domiciliu în Arad. (9311)

S.C. angajăm OSPĂTARI-BARMANI cu carte de muncă. Telefon 0723.674.822. (7282795)

Fundația Româno-Germană

Centru de pregătire și perfecționare profesională

oferă șanse de angajare în urma cursurilor de calificare în domeniile:
- **confecții îmbrăcăminte** - 3 luni
- **confecți încălțăminte** - 3 luni
- **tâmplar universal** - 4 luni
- **zidar**- 4 luni

Cursurile se organizează atât dimineața cât și după-masa

Informații:
Vladimirescu, str. Gării nr. 59, Tel. 057-514931; 514934,
Arad, str. Episcopiei nr. 32, Tel. 0257-214965

FABRICĂ DE ÎNCĂLȚĂMINTE, angajează CROITORI calificați în piele și MAȘINIST ȘTAIF. Telefon 0257/271991. (7282794)

SOCIETATE COMERCIALĂ angajează BARMANĂ - OSPĂTARĂ. Informații telefon 212588. (10084)

Firmă de încălțăminte angajează CROITORI cu experiență pentru piele și căptușeală. Telefon 254233. (10073)

Angajez SPĂLĂTORI AUTO, experiență. Micălaca, Calea Radnei, nr. 236. Telefon 279058. (10066)

Firmă privată angajează de urgență CONTABIL. Condiții: vârsta maximă 35 ani, vechime minim 5 ani. Salariu foarte bun. Telefon 0744.553.143. (10055)

Caut FEMEI și BĂRBAȚI muncă în ISRAEL, contract minim un an. Telefon 211400. (10047)

Angajăm TÂMPLARI cu experiență, salarizare deosebită și MUNCITORI NECALIFICAȚI. Telefon 214633 sau 254457. (10023)

Angajăm MERCHANDISER pentru promovare ARTICOLE SPORTIVE. Cerințe: experiență minim 1 an, aspect fizic plăcut. Telefon 0724.454.794. (9931)

SOCOM „PIELARUL" ARAD, angajează CONFECȚIONERE fețe încălțăminte calificate; MAȘINISTE la masă, la mașină de subțiat marginea pielii și ȘTANȚATORI în piele și căptușeală. Informații telefon 236116; 236290 sau la sediul societății din str. Ghiba Birta nr. 16, Biroul Personal. (9797)

SIRCOM SÂNLEANI angajează pentru secția de confecții metalice: INGINER, SUDORI CO2, LĂCĂTUȘI MECANICI. Se asigură transportul. Telefon 381800; 0721.315.686. (9802)

NEDRA TRADING (distribuție) angajează AGENȚI COMERCIALI. Telefon 251646, 270660. (10161)

SC ELITE MARKET angajează VÂNZĂTOARE pentru alimentara. Informații telefon 212211. (10141)

(Continuare în pagina 19)

(Urmare din pagina 18)

SOCIETATE COMERCIALĂ angajează AGENT COMERCIAL absolvent Marketing, permis cat. B., stagiul militar satisfăcut, disponibil la program prelungit și deplasări în țară. CV-urile pe adresa OP 9, CP 111 - Arad. (10106)

Angajăm FEMEI și BĂRBAȚI pentru CURĂȚENIE. Telefon 271753 orele 8-17. (10126)

Angajăm TÂMPLARI în PAL MELAMINAT. Salarizare avantajoasă. Telefon 206232, 206233, 0788.317.873. (10045)

Angajăm LĂCĂTUȘ SUDOR, MUNCITORI NECALIFICAȚI. Telefon 280908. (10050)

SC ATLASSIB SRL angajează ȘEF COLOANĂ AUTO: studii superioare tehnice, experiență în domeniul transporturilor auto, permis de conducere, domiciliul în Arad, telefon; ȘOFERI PENTRU TRANSPORT PERSOANE: permis de conducere cat. B, C, D, E, vechime minim 5 ani ca șofer, domiciliul în Arad, telefon. Relații la telefon 0269-224101, 0269-231012 int. 391 sau 323. (9985)

Firmă austriacă angajează ȘEF de UNITATE cu cunoștințe HORTICOLE și CUNOAȘTEREA LIMBII GERMANE pentru pepiniera din România, zona ZIMAND, jud. Arad. Renumerare bună. PEPINIERA MUREȘ SRL, Sânicolau Mare, str. V. Babeș, nr. 30. Telefon-fax 0256 - 370344. (f. 3401361)

Angajăm TINERI pentru service pompe injecție. Telefon 276968 orele 8-16. (10187)

SC STEFANO angajează AGENT COMERCIAL. Condiții: experiență, permis conducere. Telefon 0744.640.411; 0744.518.138. (10169)

SC ASTRAL IMPEX SRL distribuitor PRODUSE LACTATE, angajează GESTIONAR DEPOZIT și ȘOFERI DISTRIBUITORI. Telefon 286817. (10192)

Căutăm PERSONAL pentru PRODUCȚIE DETERGENT. Informații telefon 286968 orele 9-14. (10194)

SC „SECURITY" angajează PERSONAL PAZĂ, băieți și fete. Telefon 228786. (10175)

SC NIKOL CONFEZIONI SRL angajează CONFECȚIONERE. Salar net până la 4.000.000 lei. Informații telefon 289080. (7283253)

„FIESTA PREZIDENT" angajează băieți și fete cu aptitudini de DANSATOR. Telefon 0722.812.039. (10178, 79)

Angajez VÂNZĂTOARE, Piața M. Viteazul. Informații telefon 0744.555.486. (10203)

SC angajează PERSONAL TÂNĂR necalificat. Oferim 3.900.000 lei lunar, carte muncă, program flexibil. Telefon 218757. (10213)

PRESTĂRI SERVICII

SC RADIOLOGIE - ECOGRAFIE SRL cu sediul în Arad, str. Paris nr. 2 (Policilinica cu plată), efectuează RADIOGRAFII PULMONARE pentru angajare, recrutare, controale perioadice, la prețuri convenabile. (10131)

EXECUT GARANȚIAL: zugrăveli, faianțări, gresieri, montări contoare, parchet laminat, instalații sanitare. Telefon 531373, 0723.061.715. (10207)

Repar FRIGIDERE, CONGELATOARE, ofer garanție, transport gratuit. Telefon 217451; 0722.417.397. (9927)

SILDOR PROD.
Reparații montaj, FRIGORIFICE și AER CONDIȚIONAT. Vânzări VITRINE, RAFTURI și CAMERE FRIGORIFICE, NOI. Telefon 0257-349121, 0257-270622. (c. 32)

Școala șoferi col. RUSU LUCIAN, 30 ore conducere, Bd. Decebal 18. Telefon 283696. (10144)

SC „MADONA" - VINDE și REPARĂ MAȘINI de SPĂLAT și FRIGORIFICE. Telefon 259339, 563145. (10164)

REPARAȚII FRIGIDERE, CONGELATOARE, domiciliul clientului. Garanție 1 an. Telefon 282276, 0740.810.003. (10204)

ACORD CONSULTAȚII MATEMATICĂ, clasele V-VIII, profesor experiență. Telefon 273461. (10198)

EXECUTĂM: tencuieli, zugrăveli, rigips, renovări, reparații acoperișuri. Telefon 211646, 0740.994.503. (10199)

DIVERSE

AGROMEC - CERMEI, vinde două hale de producție, suprafața 2500 mp, toate utilitățile, stația PECO la intrarea în TÂRNOVA și o combină FORSCHRITT E 514 (masa 4 m). Telefon 0744.781.153; 328143, 278064.

Adrian, multă sănătate,
SUNITA
m-a lecuit de EPILEPSIE, sunt fericit. Telefon 277474, 0744.236.127. (9582)

Anonimă din Timișoara, mii de mulțumiri, din tot sufletul, pentru doamna
AURELIA ARDELEANCA
din Arad, care mi-a întors soțul acasă din America, după o lungă despărțire, acum sunt fericită. Cei cu probleme sunați la telefon 0723.924.535; 0257 - 263951. (10089)

SC NEW WOOD STAR SYSTEM SRL BELIU dorește ofertă pentru efectuarea lucrării de instalație apă pentru P.S.I. Telefon 0257 - 322266 și fax 0257 - 322394. (6452451)

OFER GRATIS - RUMEGUȘ. Telefon 216823. (10155)

AGROMEC PECICA, vindem COMBINE CEREALE și alte MAȘINI AGRICOLE. Telefon 0745.248.541. (10132)

Firmă import ITALIA - GRESIE, FAIANȚĂ, vinde la preț de achiziție, până la eliminare de stoc. Telefon 279449. (10181)

Anonim, mulțumesc doamnei VALENTINA,
m-a lecuit de farmece și de băutură. Relații telefon 0721.564.457, 0257/231258. (10206)

Anonim, Sănătate
VALERIEI
mi-a lecuit băiatul de patima beției. Telefon 0257-262935, 0744.288.220. (10211)

CITAȚII

Dosar nr. 287/2003, Judecătoria Gurahonț. Pârâta TĂNASE LENUȚA LILIANA cu domiciliu necunoscut, este citată la această instanță pentru termenul de judecată din 12 iunie 2003, ora 9, în proces cu TĂNASE ALEXANDRU pentru desfacerea căsătoriei. În caz de neprezentare, cauza se va judeca în lipsă. (10137)

Se citează numitul CĂTANĂ GHEORGHE cu domiciliul necunoscut, la Judecătoria Ineu, dosar nr. 452/2003 în 5 iunie 2003, pentru uzucapiune, în proces cu BOCIORT ELISABETA. În caz de neprezentare cauza se judecă în lipsă. (6452453)

Dosar nr. 464/2003, Judecătoria Gurahonț. Pârâtul FRIEDMAN ALEXANDRU cu domiciliu necunoscut sau eventualii săi moștenitori, sunt citați la această instanță pentru termenul din data de 5.06.2003, ora 9, în proces cu CONSILIUL LOCAL AL PRIMĂRIEI HĂLMAGIU pentru cerere de constatare a prescripției achizitive. În caz de neprezentare cauza se va judeca în lipsă. (10185)

TURISM

Pleol

Asigură zilnic transport de persoane GERMANIA pe ruta: Passau-Regensburg-Nürnberg-Würzburg-Aschaffenburg-Frankfurt-Giessen-Siegen-Köln-Düsseldorf-Essen-Dortmund-Deggendorf-Landshut-Mühldorf-Augsburg-Ulm-Heilbronn-Stuttgart-Karlsruhe-Mannheim. Călătorii în autocare noi, moderne, însoțitoare de bord, două bagaje gratuite, o masă caldă în UNGARIA. Cu plecare din KARLSRUHE: SPANIA, FRANȚA, PORTUGALIA. Intermediem asigurări medicale. Informații și înscrieri la Agențiile PLETL din: ARAD: telefon 0257 - 252291; LIPOVA: telefon 0257 - 561377; 0257 - 563011; CHIȘINEU CRIȘ: telefon 0722.985.146. (c. 49)

ÎNCHIRIERI

Închiriez sau cumpăr SPAȚII pentru CASĂ SCHIMB VALUTAR, intrare separată, numai Bd. Revoluției. Telefon 253364, 0722.257.409. (9885)

Dau în chirie garsoniere zona Micălaca și Intim. Telefon 0740.978.151. (10160)

Oferim spre închiriere SPAȚII COMERCIALE pentru: MAGAZINE, DEPOZITE, PRODUCȚIE. Telefon 281036. (c. 48)

PIERDERI

Pierdut carnet student eliberat de Universitatea Aurel Vlaicu, pe numele Constantinescu Adrian. Îl declar nul. (9986)

Pierdut certificat de producător agricol nr. 304 din 9.07. 2002, pe numele Vinersar Ecaterina. Îl declar nul. (6161369)

Pierdut certificat de producător agricol, pe numele Sabău Sida, nr. 43 din 13.06.2003. Îl declar nul. (6161370)

Pierdut carte identitate Colegiul Medicilor Veterinari nr. 02221 eliberată de CMV Arad, pe numele Bărbălan Stelian. O declar nulă. (10153)

Pierdut carnet student eliberat de UAV Arad, pe numele Gombocz Eva. Îl declar nul. (10147)

S-a pierdut comunicat nr. 2064/23.02.2002 eliberat de Direcția Generală a Finanțelor Publice Arad - Direcția Administrării Veniturilor Statului, pentru aparatul de marcat electronic fiscal marca Sapel, modelul 500, seria 901023 instalat la SC BAT ARAD SA, punct de lucru str. Dorobanți 83 A, cu nr. de ordine 000554 din Registrul de Evidență a Aparatelor de Marcat Electronic Fiscal. Îl declarăm nul. (10177)

† DECESE †

Cu nemărginită durere în suflet anunțăm că ne-a părăsit pentru totdeauna, cel care a fost
ȘTEAU CRISTIAN,
un iubitor tată, socru și bunic. Ai lăsat în urma ta un gol imens în sufletul nostru și mereu vom uda cu lacrimi mormântul tău. Amintiri frumoase ai lăsat în urmă. Nu te vom uita niciodată! Cu inimile îndurerate, fiul Daniel, nora Viorica și nepoata Giorgiana. Înmormântarea va avea loc azi, 26 mai 2003, ora 15, de la Capela Cimitirului Pomenirea.

† SERVICII FUNERARE †

RO STYL COMPANY
SERVICII FUNERARE COMPLETE
PRODUCĂTOR SICRIE
ARAD, STR. M. EMINESCU 22, TELEFON 214.422
Magazin deschis și noaptea
OFERIM
- SICRIE 10 MODELE DE LA 500.000 LA 3.600.000
- SICRIE LUX 4 MODELE DE LA 4.500.000 LA 20.000.000
- LENJERIE DECES 6 MODELE DE LA 300.000 la 2.000.000
- CRUCE, LUMÂNĂRI, PROSOAPE, BATISTE, MÂNERE și ȘURUBURI SICRIU

OFERTĂ SICRIU FAG CRUCE RESPETE 1.500.000

APELÂND LA SERVICII: ÎMBRĂCAT, FORMOLIZAT ȘI TRANSPORT BENEFICIAȚI DE 15% REDUCERE LA SICRIU
TRANSPORT INTERN ȘI INTERNAȚIONAL
▼PLATA ȘI DUPĂ ÎNCASAREA AJUTORULUI DE ÎNMORMÂNTARE.
PĂREREA DVS. CONTEAZĂ!
TELEFON 0744.690.121

IN MEMORIAM "KUKI"
Servicii Funerare Complete
Str. M Eminescu Nr.4
ÎN CURTE
Tel:211.929 - 0723.343.964
Magazin deschis la orice oră
OFERĂ:
SICRIE 10 modele de la 600.000 - 2.800.000
SICRIE LUX 6 modele de la 3.600.000-10.500.000
SICRIE import 70.000.000 lei
Mânere, șuruburi accesorii
LENJERIE 7 modele de la 350.000 - 1.400.000
GRATUIT ! ! ! !
Transportul sicriului la domiciliu
ÎNBĂLSĂMATUL
Plata în Rate ! ! !
Transport Intern și Internațional

† CONDOLEANȚE †

Mulțumim colectivului de medici și cadre sanitare de la Secția Gastro-Interne condus de dr. DUȘE TĂNASE, al Spitalului Municipal Arad, pentru grija deosebită acordată defunctei
SIMONA-DRAGA DUBEȘTEAN.
Familia îndoliată. (10182)

† COMEMORĂRI †

A trecut un an de lacrimi și dor de când ne-a părăsit cea mai bună și iubită soție și mamă

MARIA TODERAȘ.
Rugăm pe bunul Dumnezeu să aibă grijă de tine, acolo unde ești. Familia TODERAȘ. (10015)

Sunt dureri pe care timpul nu le poate vindeca. A plecat să se odihnească, în urmă cu 7 ani, dar amintirea

prof. LAURENȚIU IUGA
va fi mereu alături de cei care l-au iubit. Familia îndoliată. (10134)

Cu aceeași durere în suflet, amintim că astăzi 26 mai 2003, se împlinesc 6 ani de la tragica despărțire de soțul și tatăl nostru iubit

BODEA IOAN.
Dumnezeu să-l odihnească în pace! Soția VIORICA și fiica RAMONA. (10143)

La 6 ani de la despărțirea de cel care a fost
BODEA IOAN,
o lacrimă și o floare în amintirea ta, mereu. Mama, tata, MARIANA și LAVINIA. (10195)

Îndurerată și tristă va rămâne ziua de 26 mai 1999, când în urmă cu patru ani, a plecat spre veșnicie, cea care a fost soție, mamă, bunică, soacră, soră, cumnată, mătușă și cuscră

CURA STĂNCUȚA,
lăsând în urma sa durere, suferință și tristețe care nu te pot înlocui pe tine, suflet bun și nobil. Dumnezeu să-ți dea odihnă veșnică! Familia CURA. (10149)

Astăzi, 26 mai 2003, se împlinesc 9 ani de la moartea ta,

DANIELA.
Gândurile, lacrimile și cuvintele sunt prea puține pentru a exprima durerea, suferința și dorul care ne apasă pentru cea care a fost fiică, soră, cumnată și nepoată
CRAIȚAR CRISTINA DANIELA.
Nu te vom uita niciodată! Dumnezeu să te odihnească în pace! Familia CRAIȚAR. (10191)

Duioase amintiri și lacrimi la împlinirea a 5 ani de la trecerea în veșnicie a celei mai nobile și distinse soții și mame

ELEONORA SLEV (NORICA).
Nu te vor uita niciodată, soțul VIO și fiica LILY. (10197)

Se împlinesc 6 săptămâni de la decesul celui care a fost soț, tată,
VIDOV IOAN.
Dumnezeu să te odihnească în pace! Soția, familiile VIDOV și BIBARȚ, în veci nemângâiați. (10200)

Azi, 26 mai 2003, se împlinesc 6 ani de la treceea în eternitate a iubitului nostru

TODOSIE PETRU.
Amintirea ta va dăinui în sufletele noastre! Dormi în pace, suflet blând. Soția, fiica, ginerele. (10209)

S.C. SATLINE S.R.L. TELEFON 251.461, 0744/507.211 SHOW ROOM ARAD, Piata Mihai Viteazul - BL. M7 - PARTER
TÂMPLĂRIE DIN ALUMINIU ŞI P.V.C. NOU! RATE / 5 ani AVANS 0
CU GEAM TERMOPAN; PROFILE PVC TROCAL Germania; PROFILE ALUMINIU Grecia (c.80)

cel mai avantajos sistem de rate

cu dobanda de 2% pe lună şi scadentă!!!
Puteţi achiziţiona orice produs comercializat de CORAURA si AMET
ACTELE SE FAC DIRECT ÎN MAGAZIN
MARFA SE RIDICA PE LOC LA SEMNAREA CONTRACTULUI (c.15)

AVANS ZERO
FĂRĂ GIRANT
numai prin magazinele
CORAURA si AMET

TEL.: 228.555
228444 279948

SOCIETATE COMERCIALĂ
Angajează
- TOPOGRAFI, CUNOSCĂTORI AI PROGRAMULUI AUTOCAD
Detalii: 0257/281144, 0722/348118.
(2628663)

TERMOPLAST
FERESTRE UŞI * PVC
Viitorul obligă ...
Tâmplărie PVC cu profile design deosebit, feronerie Germania, geam termopan
NOU !!! Vânzări în rate
Alegeţi calitate superioară şi profesionalism, la preţuri accesibile !!!
TEL 0257 273.550 sau 0723.249.716 ; 0722.995.957 (3401228)

(c.652)
TÂMPLĂRIE PVC CU GEAM TERMOPAN CALITATE GERMANĂ GEALAN Fenster-Systeme
ARAD, STR. CAIUS IACOB BL.R
FOSTUL Mag. CĂMINUL (lângă BANC POST)
[RATE până la 5 ani avans zero]
Cel mai bun! Cel mai ieftin!
TELEFOANE 0257-256.899 0722-528.185

TAROT ŞI DESTIN

Vrei să-ţi afli viitorul, cine îţi este soarta, viitorul soţ, soţie, cine ţi-e duşman, de ce nu ai noroc în dragoste şi în afaceri, toate astea puteţi afla de la Tamara. Vizionează într-o cruce sfântă şi în cărţi de tarot.

Tamara are har sfânt moştenit şi binecuvântat de Dumnezeu, dezleagă farmece şi blesteme, dezleagă cununii, lecuieşte beţia, impotenţa, gelozia, aduce înapoi iubita, iubitul, soţul, soţia despărţiţi, face de spor în casă. Pentru programări sunaţi la Telefon: 368624; 0723- 421156 Arad sau Zona 300 Micălaca, Bloc 358, Sc. C, Ap. 1.

Sunt Aurica din Arad. Aş vrea să mulţumesc Tamarei din suflet pentru ajutorul acordat. Am 48 de ani, am o fată de 29 ani şi un băiat de 23 de ani. Eram o femeie fericită până în urmă cu trei ani, mă despărţisem de soţ şi de atunci ne mergea foarte rău. Băiatul avea patima beţiei, fata nu a fost niciodată căsătorită. Toţi bărbaţii se îndepărtau de la ea, timpul trecea, dar tot mai rău era. Am apelat la Tamara văzând-o mereu la televizor. Ion Ţugui, parapsihologul spunea lucruri frumoase de dânsa şi că are puteri paranormale. Tamara m-a făcut fericită, a adus soţul înapoi, a lecuit băiatul de beţie, fata e căsătorită, fericită. Pot spune că sunt foarte mulţumită de Tamara.

Apelaţi cu incredere şi nu veţi regreta. Sunaţi la telefon: 368624. (2614710)

Ofertă specială „Muresul" Cooperativa de Credit Arad
CONSTITUIE
pentru persoanele fizice şi juridice
în perioada 20 mai - 30 iunie 2003
depozite pe termen de 3 luni
oferind o dobândă specială de 18%.
Depozitele dvs. sunt garantate prin Fondul de Garantare a depozitelor în sistemul bancar.
INFORMAŢII:
Calea Timişorii 48
telefon 286.195
B-dul Revoluţiei 29
telefon 231.968
B-dul Revoluţiei 50
telefon 254.884
Micălaca, str. Beiuş, Bl. 608
telefon 251.561
Vladimirescu, str. Progresului 87-89
telefon 514.124
(c. 605)

S.C. ANDROMEDA SERVICE S.R.L.
Cu sediul în Arad, str. Gorunului nr. 24 angajează:
- director vânzări
- inginer instalaţii cu experienţă.
- sudori în oţel.
- sudori în polietilenă.
SALARIZARE CORESPUNZĂTOARE
Informaţii la tel.: 0257/ 256.858, 0723/ 340.082, 0788/ 340.082.
(c.a.)

OMNIASIG
ASIGURĂRI DE VIAŢĂ S.A.
Societate de asigurări angajează în vederea promovării de produse de asigurare noi şi atractive

A. CONSILIERI FINANCIARI	B. UNIT MANAGERI
Cerinţe: - vârsta 25-55 ani - studii medii - abilităţi de comunicare - spirit de iniţiativă, comunicare şi de echipă	Cerinţe: - vârsta 25 - 55 ani - studii medii - abilităţi de comunicare - spirit de iniţiativă, comunicare şi de coordonare echipă - personalitate puternică şi aspect fizic plăcut

Compania furnizează un program complet de pregătire gratuit, remunerare de nivel înalt-bonusuri, etc. - şi multe oportunităţi pentru o carieră de succes.
Orice experienţă anterioară în vânzări va fi luată în considerare.
Pentru interviu, sunaţi la tel. nr. 0257/219488 şi trimiteţi fax la 0257/213337, e-mail: omniasig@rdslink.ro
Vă rugăm specificaţi postul vizat.

Allianz Ţiriac Asigurări S.A.
Fii puternic alături de Allianz-Ţiriac!
Odată cu creşterea numărului de automobile a crescut şi riscul producerii unor evenimente nedorite!
De ce să nu vă protejaţi împotriva urmărilor unor asemenea evenimente?
Încheiaţi până la 30 mai polita de asigurare obligatorie de Răspundere Civilă Auto (RCA) la Allianz-Ţiriac şi veţi beneficia de serviciile de calitate oferite de specialiştii noştri. Sunteţi vinovat fără voie? Allianz-Ţiriac răspunde în locul Dumneavoastră pentru plata despăgubirilor.
Siguranţa financiară a societăţii noastre vă face mai puternic în faţa situaţiilor neprevăzute.
Allianz-Ţiriac Asigurări. Puterea de partea ta!

WEST BANK S.A.
ARAD, B-dul Revoluției nr. 88
TELEFON: 284.888; FAX: 285.202
WESTERN UNION TRANSFER DE BANI ®
Cel mai rapid mod de a primi bani din toată lumea

ADEVĂRUL

Cotidian independent Arad

Anul XV, nr. 3918

Marți, 27 mai 2003 • 16 pagini • 5000 lei • e-mail: adevarul@arad.ro; adv.pub@arad.ro

BRAT Publicație auditată în semestrul I 2002 — Tiraj mediu zilnic vândut: 30 531

Partenerul întreprinzătorilor care se respectă
s.c. ARIS s.a. Arad
Calea Victoriei 33-35
Fax: 250.675
Tel: 256.488 257.337

SĂ NE JUCĂM ȘANSELE CU DEMNITATE

Revoluția din decembrie '89 a pus în fața noastră posibilitatea de a răspunde la o mare sfidare, căreia istoria națională multimilenară nu i-a găsit răspuns. Este adevărat că au existat momente importante când această sfidare care ne-a însoțit în decursul existenței era gata să primească un răspuns și totuși nu l-a primit. Nu este vorba de a răspunde pur și simplu, ci este mai curând o problemă de acțiune, de voință de a găsi drumul cel mai bun prin efort creativ.

Noi tot încercăm să părem altfel de cum suntem, încercăm să-i păcălim pe alții, nu ne jucăm șansele cu demnitate.

Invocăm faptul că suntem și am fost la marile încrucișări de drumuri, că am fost scut Europei în oprirea invaziilor barbare, a tendințelor expansioniste ale marilor imperii. Facem din plecăciunile noastre față de imperiul Otoman, de cel Habsburgic, de cel Rus, mai aproape de noi, față de Germania și URSS o chestiune fină și neîntrecută diplomație cu toate că de fiecare dată am pierdut și de prea multe ori ne-am compromis în fața vecinilor și a marilor puteri.

Acum am trecut într-o altă extremă, de apropiere dincolo de orice limite de SUA, de copiere pur și simplu a unor tradiții, obiceiuri, mod de viață și chiar sărbători specifice Americii.

Renunțăm astfel la bogăția noastră spirituală, la tradițiile sedimentate în sute de ani, la tot ce e specific românesc, de dragul unor surogate venite de aiurea. Dar nu e tot, pentru că aceste surogate aduc după ele credințe religioase străine românilor, un mod de viață fals, subordonat măriei sale dolarul, consum de droguri, prostituție, crime și violuri, străine societății noastre, tradițiilor noastre arhaice pline de bun simț, de înalte valori morale, de respect față de semenii noștri, pentru într-ajutorarea frățească.

Satul ca și orașul caută modele aiurea, modele care pervertesc caractere, care strică bunul simț specific modului de viață ancestral.

DOREL ZĂVOIANU

(Continuare în pagina 6)

HELMUTH DUCKADAM EMIGREAZĂ ÎN AMERICA

• Plecarea „eroului de la Sevilla" reprezintă o pierdere pentru sportul arădean și o grea lovitură pentru imaginea Partidului Umanist Român

Pag. 5

Pentru că nu s-au primit integral salariile PROTEST SPONTAN LA MATERNITATE

Pag. 4

FURTUNĂ CU... ÎNTRERUPERI DE CURENT

Pag. 6

Adrian Cioroianu despre

STÂNGA, ÎNTRE POLITICĂ ȘI BUNĂSTARE

în „La drept vorbind"

Pag. 5

Casa de comenzi
ABSOLUT service
Vă oferă posibilitatea să petreceți orele alocate cumpărăturilor, bucurându-vă de familie și timp liber.
PROGRAM COMENZI:
Luni - Vineri: 09.00 -18.00
Sâmbătă: 09.00 -14.00
CUMPĂRĂTURI LA DOMICILIU
Tel. 219.314; 0740.295.955
(2814322)

3M
Soluții și Tehnologii Inovatoare
De la o Companie de Incredere
www.3m.com/ro
Tel. 021/202.8000; Fax: 021/224.3184

s.c. RESCO s.a. Arad
VINDE
tractor U 650 + remorcă
C.I.V. , stare bună de funcționare
Informații 256.282, 0744.709.051

Teba Industries
www.tebaindustries.com
Grup verticalizat textil
Doriți să faceți parte dintr-un colectiv tânăr și dinamic ?
Contactați-ne !
2900 Arad, Str. Patria, tel. 004 0257 280343, fax. 004 0257 280701
e-mail tebaindustries@rdsar.ro
(c. 312)

BANCA de Credit și Dezvoltare ROMEXTERRA SA
ARAD Str. EPISCOPIEI 26
tel.: 0257/211.027, 0257/211.028
DEPOZIT AVANTAJ
Tip ACUMULARE
persoane fizice
persoane juridice
Cel mai eficient mod de economisire
(3401331)

PARKTRONIC
Cel mai modern sistem de parcare din România
Avantajele sistemului de parcare cu plata PARKTRONIC:
- plata in functie de durata parcarii (35 min, 70 min, 110 min., etc)
- parcometrele functioneaza cu carduri reincarcabile, nu trebuie sa aveti numerar la dvs.
- tichetele eliberate de parcometre sunt valabile pentru toata durata platita, indiferent de locul unde parcati
TELVERDE GRATUIT
08008.09009

ÎNCHIRIEZ SPAȚII PRODUCȚIE
500 m², 1000 m² , 1500 m² – cu toate utilitățile
TELEFOANE
272.812, 0721.269.706

Continuitate în EDUCAȚIE ȘI TRADIȚIE

■ Simpozion și serbare la Grădinița PP 17

Sâmbătă, grădinița PP17 a găzduit simpozonul județean „Educație și tradiție" - un prilej extraordinar de păstrare a tradițiilor populare, a valorilor pur românești.

Printre scăunelele, jucării și princhindei am pătruns în universul magic al copilăriei. O incursiune emoționantă în lumea inocenței. Serbarea copiilor ne-a amintit de farmecul satului românesc, de aromele fânului proaspăt cosit, de zâmbetul bunciii sau de obiceiurile și tradițiile care nu și-au pierdut prea mult din amintirea orășenilor. Și nici nu se vor pierde dacă vom mai avea ocazia să-i vedem pe copilași în costume populare tradiționale, încinși cu brâu tricolor, gata de joc, voie bună sau...` muncă. „Păstrarea tradițiilor permite supraviețuirea identității unui popor. Să nu lăsăm să piară aceste tradiții pentru că, prin pierderea lor ne înstrăinăm de tot ceea ce e românesc. Asigurarea continuității și conservarea valorilor trebuie să ne preocupe pe noi cei din învățământ. Un copil crescut în sprijinul tradițiilor ajunge să le aprecieze la maturitate la adevărata lor valoare, a spus directorul Grădiniței PP 17 - Florica Maxa .

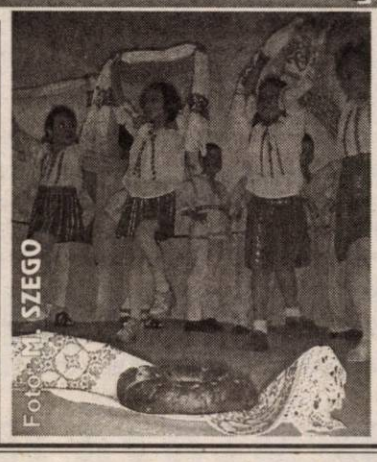

Într-un spectacol moderat de către **Adina Driment**, rând pe rând și-au făcut apariția în scenă copii de la diverse grădinițe din municipiu și județ. Am avut ocazia să vedem obiceiuri tradiționale: Suită de dansuri din Podgoria Aradului (Grădinița PP 17), Șezătoare la Tauț (Grădinița P. N. „Andrei Șaguna"), Chemare la nuntă - pălăscarii - Șiclău, Strigare peste sat „Mauli-Pauli" - Tauț (Școala gen. „Aurel Vlaicu", Praznicul de pită nouă - Beliu (Grădinița PP 15) - Dansul cu prosoape - Beliu (Grădinița PP 16), Ploița - Vârfurile (Grădinția PN Lazuri), Praznicul de pită nouă - Pecica (Grădinția PP Pecica), suită de dansuri din Țara Zărandului (Șc. gen. nr. 8 și Palatul Copiilor). Am remarcat și un cor care scanda „Căci luptători de frunte suntem noi / Și viță de eroi - de bravi eroi", dar și un costum popular al minorității etnice maghiare adus de către grădinița din Pecica.

Într-o sală destul de mică, plină până la refuz, cu părinți și bunici, i-am remarcat pe **vicepreședintele C. J. A. - Claudiu Cristea**, consilierul local **Bruno Masut, inspectorul școlar general - Zoe Rotaru**.

Un cuvânt de laudă și pentru dascălii care au pregătit acești minunați copii.

OLIMPIU BULZAN

CALENDAR

Marți, 27 mai

● Astăzi, Soarele răsare la ora 5 și 38 de minute și apune la ora 20 și 49 de minute. Au trecut 146 de zile din acest an. Au mai rămas 219 de zile până în 2004.

● **Praznicul zilei: Biserica ortodoxă:** Sf. Mc. Iuliu Veteranul;Sf Sfinții Mc. Terapont și Eladie, Sf. Mc. Alipie. **Biserica greco-catolică:** Sf. Mc. Elaudiu; Sf. Mc. Iuliu Veteranul.

A VENIT BARZA!

La Arad: Ardelean Lorena Ionela, Bla-goescu Levi Samuel, Marta Raluca Mariana, Sima Cristina Maria, Botnariu Lisiana Larisa, Covaci Rebeca Ramona, Marușca Paul Bogdan, Trif Alexandru, Opreán Georgeta Nadina, Păcurar Estera Mariana, Găluți Sergiu Tudor, Stan Lorena Bianca, Cânta Flavius, Vörös Bertalan, Ruji Casian Andrei, Bătrânuț Vlad Florian, Hadadi Virginia Cătălina, Grad Teodora Maria

La Ineu: Nicolae Daniel, Vale Alex. Ppop Dan, Suciu Denis Daniel, Covaci Cristian, Vlașin Gavrilă Ionuț, Szpisjak Georgiana Florina

COMENZI TAXI

● **ALFA PLUS** 349.349; 256.222
● **TAXI ALFA** 22.88.88; 25.25.26; 0723.200.301; 0745-50.60.70
● **TAXI ARAD** 244.244; 274.444; 0722755440
● **DIESEL STAR** 212.222; 0722.361.011; 0745.645.645
● **EUROPA** 275.555; 0723.677.555; 0744.828.163
● **FAVORIT** 280.000; 281.111; 0740083333; 0742409992
● **GETAX** 280.705; 280.100; 280.548
● **MIRCO MILI** 230.530; 230.730

Au plecat dintre noi!

✝ Vălan Ioan (1931), Cucuruz Adrian Gheorghe (1964), Babțan Victoria (1926)

UTILITARE

PRIMĂRIA MUNICIPIULUI

Program de relații cu publicul (camera 5) luni-miercuri-vineri între orele 8-12; marți-joi între orele 8-12; 15-17 - tel. 284.744, tel. centrală 281.850.

PIEȚE, TÂRGURI

Astăzi este zi de piață la Sebiș, Almaș, Apateu, Semlac, Sântana, Șilindia, Vârfurile. Târguri săptămânale se desfășoară astăzi la Chișineu Criș, Almaș, Șilindia și Vârfurile.

Mâine, miercuri, va fi zi de piață la Păncota, Beliu, Buteni, Șiclău, Macea, Vânători, Pecica, Șiria și zi de târg la Beliu și Buteni.

● Sunt deschise târgurile de animale de la Beliu, Pecica, Lipova, Sântana, Bârzava, Arad-Obor și Sânicolaul Mic.

FARMACII DE SERVICIU

● Farmacia **REMEDIUM** Arad, B-dul Revoluției nr. 52-54. Program luni-vineri: 7,30-20,00; sâmbătă 8,00-14,00. Telefon 233195. Eliberează medicamente compensate și gratuite. ● Farmacia **LIBRO PHARMA NON STOP** Calea Aurel Vlaicu 60-68 (lângă stadionul (UTA) telefon 212.992. Eliberează medicamente compensate și gratuite. ● Farmacia **TEAHAFARM**, B-dul Revoluției nr. 65. Program: luni-vineri 8-21, sâmbătă 9-13. Telefon 254.587. Eliberează medicamente compensate și gratuite. ● Farmacia **„OMNIAFARM"**, Calea Aurel Vlaicu, Bl. Z28, cu program zilnic de la orele 8,00-22,00. Telefon 271724. Eliberează rețete gratuite și compensate. ● Farmacia **ELPIS PHARM** Micălaca, zona Piața Soarelui, str. Voinicilor, colț cu str. Pășunii, Bl. 193, sc. A, parter. Program: luni-vineri 8-20, sâmbătă 8,30-14. Tel: 259.619.

URGENȚE STOMATOLOGICE

Cabinetul de pe str. Crișan (în spate la Gionelli) are program non-stop. Telefon: 253794. Cabinetul din B-dul Revoluției nr. 62, ap. 17. Zilnic: conform orarului (robot pe telefon); sâmbătă între 9-14. Telefon: 256.665.

Cabinetul Stomatologic din Calea Victoriei nr. 7 A asigură zilnic urgențe, inclusiv sâmbăta, între orele 10-15. Telefon 095.565.622.

Cabinetul stomatologic din B-dul Revoluției nr. 95, etajul I, asigură urgențe, zilnic între orele 8-14, telefon 282184.

Cabinetul Stomatologic din str. Crișan nr. 6 (vizavi) de Complexul Stomatologic) asigură urgențe stomatologice. Luni-Joi: 13,30-19,00; Vineri: 9,00-15,00. Tel. 338.101.

SANITAR-VETERINARE

Punct autorizat de însămânțări artificiale veterinare în Aradul Nou, str. Ady Endre nr. 21, tel. 288.292.

DISPENSAR VETERINAR

Dispensarul veterinar din Aradul Nou efectuează zilnic, orele 8-16 (sâmbăta 8-12) examen trichineloscopic, castrare porcine, ecornarea viteilor, însămânțări artificiale. Telefon 287.298.

ÎNTRERUPERI DE CURENT

Miercuri, 28 mai (9-15): Cal. A. Vlaicu Bl. X11 **(8,30-15)**: Ion Rațiu, între Clujului și Al. Șaguna; **(8-9):** Liviu Rebreanu, între Pădurii-Clujului, Griviței, între Rebreanu și Eftimie Murgu, Ciorogariu, Ion Rațiu-Liviu Rebreanu; **(14-15):** Liviu Rebreanu, între Pădurii-Clujului, Griviței, între Rebreanu-E. Murgu, Ciorogariu, I. Rațiu-E. Murgu; **(8-15):** Ciorgariu între I. Rațiu-Rebreanu.

CITIRE APOMETRE

Marți, 27 mai: Partizanilor, Gelu, Buciumului, Tocilescu, Romaniței, Păpădiei, Vărădiei, Someșului, Câmpul Florilor, Trenului, Cocorilor, Pelinului, Vrabiei, Cucuului, Cosânzeana, Mușetel, Aprodul Purice, Abatorului, Clujului fără soț, Pionierilor, Cuza Vodă, Ghica Vodă, Reșiței, Calvin, Turnului, Ecaterina Teodoroiu, Meresiev, Transilvaniei, Sinaia, Episcopiei, O. Goga, I. L. Caragiale, P-ța Mihai Viteazu, Ion Sava, Victor Babeș, Cloșca, T. Ciontea, P-ța Mică, O. Băncilă, A. Vlad, V. Milea, I. Vidu, Călugăreni, Andreescu, Avram Iancu, N. Bălcescu.

ADMINISTRAȚIA FINANCIARĂ

Administrația Financiară a municipiului Arad: Asistență contribuabili (impozitul pe venitul global) - telefon 280633, 280733, int. 199 între orele 8,00-12,00. Informații suplimentare la www.finantearad.ro

TELEFON DE URGENȚĂ LA POLIȚIE: 955

Noul număr de centrală telefonică al I. J. P. (Inspectoratul Județean de Poliție) Arad: 207.100.

PROTECȚIA CONSUMATORULUI

B-dul Revoluției, nr. 50. Telefon: 254047/257049.

„Adevărul" vă ascultă

La telefonul dimineții, 280944, între orele 9,00 și 12,00

„Unde-i poliția?"

M.B. din Arad, Bd-ul Revoluției, sesizează faptul că „în centrul Aradului se fură ca-n codru și niciunul din organele competente nu ia vreo măsură. Sunt mai multe găști de țigani care fură portofele, celulare, tot ce are valoare. Chiar eu i-am văzut cum au furat un telefon mobil de la o domnișoară care cumpăra ceva de la o gheretă de pe bulevard. Am strigat la ei, fata i-a observat și au fost nevoiți să-i dea telefonul înapoi. Pentru asta erau gata să mă ia la bătaie. De aceea, aș dori să reclam că pe Bd-ul Revoluției nu este nici un polițist, un gardian, orice organ competent să facă ceva în acest sens..."

Gălăgie pe Strand...

Stela Moțiu din Arad este nemulțumită, la fel ca în fiecare an, de gălăgia de pe Strandul Neptun. „Nu pot să dorm noaptea din cauza muzicii care se aude de pe teraselе de pe strand. După ce au fost amendați anul trecut, câțiva dintre agenții economici au înțeles și au lăsat muzica mai încet. Totuși mai există unii care ar trebui puși la punct. L-am ruga pe domnul **Edeleni Coloman** ia măsuri în acest sens, să respecte toți legea."

Redactor de serviciu, N. B.

La telefonul după-amiezii, 280003, între orele 15.00 și 18.00

Întârzieri ale trenului, la Secusigiu. În numele unui grup de oameni din Secusigiu, un anonim din aceeași localitate ne-a sesizat o disfuncționalitate în mersul trenului personal 2640, pe ruta Secusigiu-Arad. „Trenul ar trebui să ajungă în Secusigiu la 17.56, dar zilnic are întârzieri de la 40 la 70 de minute. Din pricina asta mulți dintre noi nu ajungem la serviciu și avem probleme. SNCFR trebuie să ia măsuri ca această situație să nu mai continue."

Redactor de serviciu, C. L.

HOROSCOP

Marți, 27 mai 200

Berbec (21.03-20.04) În acest interval d timp, atitudinea dvs schimbătoare vă v deruta partenerul d viață.

Taur (21.04-20.05). Vi se va ivi posibilitatea semnării unui contract avantajos. Nu este cazul să ratați ocazia însă ar fi bine să nu vă grăbi prea tare!.

Gemeni (21.05 20.06). Este foart posibil ca, în aceast perioadă, să aveți mare împlinire pe linie senti mentală.

Rac (21.06.-22.07). Pe plan profesional, capacitatea de a vă pune în practică ideile va fi ma mare decât de obicei.

Leu (23.07-22.08) Veți câștiga o sum de bani dintr-o activi tate extraprofesio nală. Nu vă jucați cu sănă tatea! Ar fi bine să faceți u control medical.

Fecioara (23.08-22.09). Proiectele dvs. pe plan profesional sunt foarte îndrăznețe. Totuși, veți reuș să le duceți la bun sfârșit.

Balanța (23.09 22.10). Vă veți dor intens prezența per soanei iubite. Evitat să-i faceți o scenă de gelo zie fără motive înteme iate.

Scorpion (23.10-21.11). Ar fi indicat să acordați atenția cuvenită problemelor de sănătate, aparent minore.

Săgetător (22.11 21.12). Ar fi bine ca în acest interval d timp să vă abțineți d la discuții contradictorii cu partenerul dvs. de viață.

Capricorn (22.12-19.01). La serviciu, veți reuși să găsiți soluții optime pentru rezolvarea tuturor problemelo cu care vă veți confrunta.

Vărsător (20.01 20.02). Relațiile cu persoane de sex opus vor fi favorabile. E posibil să revedeți o mai veche cunoștință care vă va da niște vești senzaționale.

Pești (21.02-20. 03). Nu ar fi exclus să obțineți o mărire de salariu sau o primă pentru eforturile susținute depuse în ultima vreme.

ACTUALITATEA CULTURALĂ

CINEMATOGRAFE

DACIA: X-MEN (SUA) 10; 12,30; 15,00; 17,30; 20

Mureșul: Pianistul (Franța-Polonia) 12,30; 15; 18

Arta: Pe jumătate mort (SUA) 16; 18; 20

Sala mică: Omul păianjen (SUA) 15,30; 18,30

Progresul (duminică, 25 mai): Dl. Deeds-Moștenitor fără voie (SUA) 16

K-19: Submarinul ucigaș (SUA) 18

În județ:

(27-28 mai): Lighioane cu opt picioare (SUA) 16; 18

SPECTACOL

Școala de Arte, Liceul de Artă „Sabin Drăgoi" vă invită la spectacol muzical-coregrafic intitulat „Călătorie în lume artelor", care va avea loc sâmbătă, 31 mai, ora 11,00, la Teatrul de Stat Arad. Intrarea liberă.

Cursul valutar*

VALORI ÎNREGISTRATE IERI, 26 MAI 2003

Denumirea valutei	BNR	BCR		BRD		Banca Transilvania		Banca Românească		Banca Romexterra	
		C	V	C	V	C	V	C	V	C	V
Euro	37719	37450	37950	37520	37860	37300	37800	37500	37630	37300	37900
Dolar S.U.A.	31919	31600	32500	31710	32060	31700	32400	31778	33083	31700	32400
Forint	153	144	159	148	156	150	154	-	-	-	-

METEO

Vremea va fi schimbătoare. Cerul va prezenta unele înnorări, mai ales în partea a doua a zilei, când pe alocuri se vor semnala averse de ploaie și descărcări electrice. Vântul va sufla slab ia moderat din sector estic, cu intensificări izolate.

Temp. max.: 27 la 30°C
Temp. min.: 13 la 16°C

Clătite cu ciuperci și pui

Ingrediente

o ceapă, o lingură unt, o cutie conservă ciuperci, 1 piept de pui fiert, 1 pahar de vin alb sec, o legătură mărar, 7 ouă, 200 gr. smântâina caşcaval, piper, sare

Mod de preparare

Se fac clătite din 4 ouă, lapte și făină. Umplutura se preparp astfel: se călește ceapa tăiată mărunt cu untul timp de 5 minute. Se adaugă ciupercile tăiate mărunt, cu tot cu zeama de la conservă, pieptul de pui tăiat tot mărunt, vinul, un vârf de cuțit de piper, o linguriță sare și se lasă să fiarbă la foc mic, până scade zeama de tot. Se fierb 2 oua, albușul se taie mărunt și se adaugă la compoziție, iar gălbenușul se pasează. După ce compoziția s-a răcit un pic, se adaugă smântâna, mărarul tăiat mărunt și un ou crud, amestecându-se bine. Cu această umplutură se umplu foile de clătite. Se unge un vas Jena cu unt, se așază clătitele una lânga alta, ungându-se cu smântâna. Deasupra se presară caşcaval ras. Se dă la cuptor pentru 20-30 de minute.

Echipa de serviciu

GABRIELA GROZA
secretar de redacție

Bianca Felea, Ioan Leac, Adela Pop, Dina Rujan, Ramona Vidulescu
tehnoredactare computerizată

Doina Jurcă, Dan Roman, Aurica Telcian, Dacian Toduța
corectură

DOREL POPA ȘI MONUMENTELE

Declarație de presă

Constatând faptul că, în mod repetat și prin diferite mijloace, arădenilor li se furnizează informații eronate cu privire la reamplasarea Monumentului Libertății și la înălțarea Monumentului Marii Uniri, pentru corecta informare a opinei publice facem următoarele precizări:

Consiliul Local al Municipiului Arad nu a adoptat nici o hotărâre care să prevadă alocarea unor sume de bani din bugetul local pentru reamplasarea Monumentului Libertății.

De asemenea, cu diverse ocazii, executivul Primăriei Municipiului Arad și-a exprimat deschiderea față de ideea amplasării în Arad a unui monument al Marii Uniri, care să contribuie la cuvenita recunoaștere a rolului istoric al orașului nostru în făurirea României Mari.

În calitate de membru al fundației pentru sprijinirea amplasării Monumentului Marii Uniri la Arad, militez cu consecvență pentru împlinirea acestui deziderat al multora dintre concetățenii noștri.

Ing. dipl. DOREL POPA
Primarul Municipiului Arad

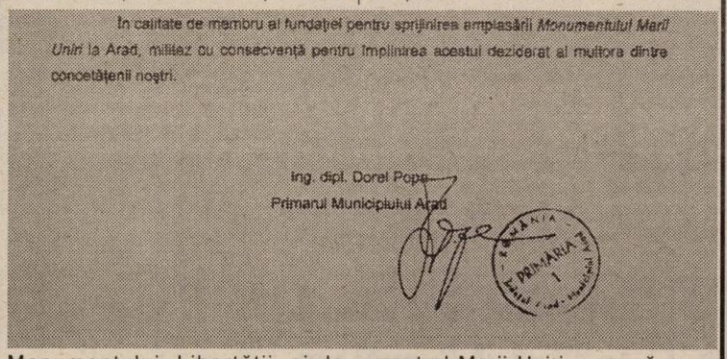

VÂRSTNICII DIN CENTRELE DE ZI, ÎN EXCURSIE LA MACEA

Centrele de zi pentru vârsnici din cartierele Vlaicu și Micălaca organizează astăzi, pentru membrii lor, o excursie în județ. Bătrânii vor vizita Parcul dendrologic din Macea, apoi vor merge la strandul din Dorobanți, unde vor face plajă și baie.

Mâine, bătrânii din centrul de zi Vlaicu vor avea parte de servicii de înfrumusețare (coafură, frizerie, manichiură, pedichiură) oferite gratuit de elevii Școlii de Arte și Meserii „Spiru Haret".

G. K.

„Convorbiri pe aceeași arcă"

Biblioteca Județeană „A. D. Xenopol" prezintă, astăzi, ora 15, la Sala „Artă și Multimedia", „Convorbiri pe aceeași arcă".

Această ediție îl va avea ca invitat special pe poetul Vasile Dan.

Vor fi prezenți elevi ai „Colegiului Tehnic, Ape și Protecția Mediului".

20 DE ANI DE TEATRU VEȘNIC TÂNĂR

Teatrul Veșnic Tânăr aniversează 20 de ani de existență. Pentru o întâlnire de suflet, Clasa de Actorie a prof. **Emilia Dima Jurcă** invită pe toți foștii elevi TVT în sala de spectacole a Școlii de Arte, sâmbătă, 31 mai 2003, la ora 17.

COMUNICAT DE PRESĂ

Miercuri, 28 mai, ora 11,00, în sala festivă a Facultății de Științe Economice din B-dul Revoluției nr. 77, va avea loc în cadrul Cursului Postuniversitar - „Relații economice internaționale" - **prelegerea domnului prof. univ. dr. Theodor Stolojan: „Integrare economică europeană".**

De asemenea, la ora 13,00, la Biblioteca Centrală Universitară a Universității „Aurel Vlaicu" (P-ța Avram Iancu nr. 7) va avea loc lansarea a două cărți: Theodor Stolojan, Raluca Tatarcan - **„Integrare și politică fiscală europeană"**, Gabriela Anghelache, Pavel Belean - **„Finanțele publice ale României".**

Sunt invitați să participe nu numai studenții Universității „Aurel Vlaicu", ci toți arădenii interesați de problematica Cursului Postuniversitar, precum și de cărțile lansate cu acest prilej.

Rector,
Prof. univ. dr. LIZICA MIHUȚ

Proiectul PANORAMA ARAD-GYULA prezintă turismul rural

În cadrul Proiectului Panorama Arad-Gyula, finanțat prin programul PHARE CBC Ro/Hu, în perioada 23-28 mai 2003, în sala de conferințe a hotelului Arad, se desfășoară un curs de perfecționare în domeniul turismului rural și ecologic.

Utilizarea eficientă a cadrului și potențialului agroturistic al regiunii de frontieră are posibilitatea să ducă la o relansare economică a zonei. ANTREC - Agenția Națională de Turism Rural și Ecologic, oferă experiența acumulată în timp, în domeniu, prin lectorii care asigură desfășurarea cursurilor. Rețelele naționale și internaționale de turism rural asigură existența unei competiții permanente, care obligă la ridicarea nivelului calitativ al ofertei turistice în acest sector.

Schimbul de experiență dintre partenerii din județul Arad și județul Bekes, la acest curs, are drept scop asigurarea continuității colaborărilor pe viitor în domeniu și implicarea ofertelor turistice comune, în cadrul Euroregiunii Dunăre-Mureș-Tisa-Criș.

„Proiectul Panorama are în desfșurare opt activități care au primit sprijin financiar nerambursabil al Uniunii Europene, în valoare totală de 52.846 euro. Prin acest proiect de colaborare promovăm parteneriate durabile în domeniul cultural, turistic și al tineretului", ne-a mai informat d-na **Nora Groșan**, manager de proiect, la Biroul Promovare Programe din cadrul Primăriei Arad.

3 avantaje*

● dobânda cea mai mică
● 15 % avans minim
● finanțare până la 5 ani

* leasing persoane fizice și juridice

PRO CAR®
ARAD: Calea Radnei Nr. 235, Tel. 0257 - 368 860
E-mail: skoda@procar-skoda.ro, webpage: www.procar-skoda.ro

S.C. EURO TRANS S.R.L. ȘIRIA
EFECTUEAZĂ TRANSPORT DE MARFĂ
CU AUTOCAMIOANE DE 20 TONE
ACHIZIȚIONEAZĂ DEȘEURI DE FIER VECHI
ÎN CANTITĂȚI MARI
VINDE AUTOCAMIOANE „ROMAN", „VOLVO", „MAN" și AUTOBASCULANTE
INFORMAȚII: ȘIRIA, STR. GĂRII, NR. 2073
Tel.: 0723.404.010 0722.731.413
0257/531.128
(c.p. 105/2003)

UN NOU ABUZ AL CELOR DE LA PARKTRONIC

La redacția ziarului nostru s-a prezentat Petru Mănguț din Arad, pentru a reclama că angajații Parktronic continuă să blocheze mecanic roțile autoturismelor parcate în municipiu, deși Consiliul Local Municpal a adoptat în urmă cu două-trei luni o hotărâre de renunțare la această practică.

Reclamantul susține că în ziua de 24 mai a. c., ora 11,00, a oprit pentru câteva minute autoturismul pe fosta stradă Ecaterina Varga pentru a-și duce sora bolnavă la spital. Când a revenit, a găsi roata blocată și a fost nevoit să plătească taxa pentru deblocare. Timp de peste o oră, cât au durat drumurile făcute pe jos la cei cu „gheara" bolnava a fost nevoită să aștepte, deși avea o temperatură de aproape 40°C.

În final, dl. Mănguț ne roagă să adresăm autorităților municipale întrebarea de ce în Arad nu se respectă o hotărâre în vigoare a CLM?

Aceeași întrebare o adresăm și noi atât autorităților administrative municipale cât și prefectului Dan Ungureanu: când se va întrona legea în Arad?

M. G.

S.C. Fininvest S.A. Arad
Str. Renașterii nr. 92,
tel/fax: 0257/279.912; 259.912
Fabrica Ghioroc-Tel. 0257-216.094 0257-216.296

Pavaje, borduri,
elemente prefabricate din beton vibropresat

● pavaje executate pe instalație automatizată în diverse forme și culori
● borduri din beton vibropresat de diverse dimensiuni
● bolțari din beton
● elemente de beton pentru mobilier urban
● beton

- AGREMENT TEHNIC - M.L.P.A.T. -
(C.P.)

alege Orange

Cu Orange îți construiești propriul plan de servicii pe baza unui abonament cu sau fără minute incluse, căruia poți să îi adaugi oricând alte opțiuni de voce, numere favorite, mesaje scrise sau multimedia.
Daca te abonezi până la 31mai:
- ai 100 de mesaje scrise naționale gratuite pe lună în primele 2 luni, pentru toate tipurile de abonament
- poți alege dintre 5 telefoane la prețuri speciale unice, indiferent de tipul abonamentului:
- nu plateşti nimic timp de o lună pentru cea mai valoroasă dintre opțiunile adăugate acestuia
Mai mult, ai telefoane la prețuri speciale:
Nokia 3310 - 46 usd
Alcatel OT 512 - 57 usd
Telefoane disponibile în limita stocului
Prețurile nu conțin TVA

orange™

EURO - GSM partener Orange
B-dul Revoluţiei 95 lângă TAROM şi B-dul Revoluţiei 31 la Podgoria
(c.192)

Pentru că nu s-au primit integral salariile

PROTEST SPONTAN, LA MATERNITATE

Aproximativ 150 de cadre medicale și personal auxiliar de la Maternitatea din Arad au protestat, ieri, în curtea spitalului, cerînd conducerii să le plătească integral salariile, după ce angajații au fost anunțați că-și vor primi doar o parte din drepturile bănești. Angajații Maternității arădene s-au adunat spontan în curtea unității după ce au fost informați că vor primi doar 70 la sută din salariul pe luna aprilie, din cauză că spitalul nu a primit fonduri suficiente de la Casa Națională a Asigurărilor de Sănătate. "Oamenii au primit și așa salariile cu o întîrziere de o săptămînă, iar cînd au aflat că nu li se dau toți banii au răbufnit. Suntem nemulțumiți și de fondurile alocate pentru acest an de CNAS, care determină concedierea a 180 de oameni, adică o treime dintre salariați", a declarat liderul sindicatului Sanitas, Delia Bonca. Directorul Maternității Arad, Gheorghe Furău, susține că s-a ajuns la o soluție. "Vom plăti diferențele salariale în cîteva zile, cînd CNAS ne va vira în cont banii pentru salarii", a explicat Furău. Conducerea Maternității s-a arătat îngrijorată că bugetul pe tot anul alocat unității nu ajunge nici pentru plata salariilor, fapt ce ar determina concedierea a 180 de persoane, cu mult peste estimările inițiale.

Guvernul va adopta

O ORDONANȚĂ PRIVIND PRECIZAREA SUMELOR DIN CONTURI

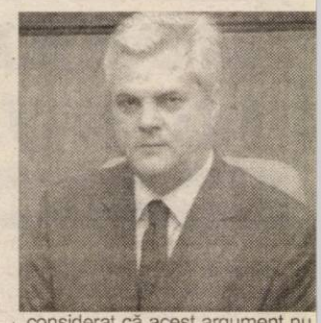

Premierul Adrian Năstase a anunțat, ieri, că Guvernul va adopta o ordonanță de urgență, în ședința de joi, pentru a modifica Legea anticorupție în sensul de a fi precizate în declarațiile de avere ale demnitarilor sumele existente în conturile bancare. Conducerea PSD a luat această decizie politică pentru că răspunde semnalelor date și de președintele Ion Iliescu, și de președinții partidelor politice care au declarat că doresc o astfel de prevedere, a precizat premierul. "Nu vrem să dăm cuiva sentimentul că vrem să rămînem în urma acestor evaluări pe care șefii partidelor politice le-au prezentat în mod public. De asemenea, la nivelul mass-media, la nivelul liderilor de opinie, aceste chestiuni au apărut și este de datoria noastră să preluăm aceste semnale", a spus Năstase. Năstase a explicat că el a evidențiat riscurile pe care le implică această măsură, dar acest lucru nu a avut ecou în lumea politică. "În măsura în care liderii cei mai importanți ai țării au considerat că acest argument nu mai poate fi susținut, nu mai este o responsabilitate a noastră, este o responsabilitate pe care o împărțim la nivelul clasei politice", a adăugat Năstase. El a arătat că în ședința de Guvern de joi va fi stabilită exact procedura și termenele pînă la care va trebui să fie precizate sumele din conturi.

Captură-record a polițiștilor arădeni:

UN DEPOZIT CLANDESTIN DE ȚIGĂRI DE CONTRABANDĂ

● Peste o mie de baxuri de țigări, în valoare de aproximativ 7 miliarde lei, își așteaptă proprietarul

Aseară, în jurul orelor 20,00, am fost anunțați că în interiorul Serelor din Arad polițiștii au depistat un depozit clandestin de țigări de contrabandă. Ajunși la fața locului constatăm că în depozitul ce aparține firmei TDG, proprietatea lui Arghir Pop, există depozitate aproximativ 1000 de baxuri de țigări netimbrate, mărcile Superkings, Memphis și Savereign. Mai erau câteva mii de cartoane de ambalaj (tip bax) și câteva suluri de vată de sticlă și calupuri de amporă, semne cât se poate de clare că țigările au fost transportate cu TIR-ul și trecute prin vamă (vata și ampora mascau adevărata marfă, țigările, iar acestea nu erau mai grele la cântar decât marfa declarată).

Ale cui sunt țigările? - întrebăm noi. Dl. Pop Arghir ne mărturisește că **„săptămâna trecută i-am închiriat depozitul unuia, nu-i știu numele, care astăzi trebuia să vină să facem actele".**

Năuciți de această declarație, îl abordăm pe comisarul șef Gheorghe Țica: **„Deocamdată, pentru noi, depozitul aparține lui Pop Arghir. Nu vă pot spune mai multe, dar am efectuat această operație împreună cu SRI-ul".**

***

Nu putem încheia materialul de față, deși ora era târzie, înainte de a pune și noi întrebarea prostului: dacă tot a fost o acțiune comună Poliție-SRI, nu era mai bine să fie organizată o banală pândă, să fie prins infractorul (proprietarul țigărilor) și să fie desființată toată rețeaua de traficanți de tutun? Așteptăm răspuns!

DORU SINACI

Expoziție de pictură, la Clubul Frontiera

Clubul Frontiera și-a creat reputația lăudabilă de a găzdui evenimente de cultură. Cel mai recent a avut loc ieri - vernisajul expoziției de pictură **Tudor Boldea**, elev în clasa a XII-a la Liceul de Artă „Sabin Drăgoi". Atmosfera a fost creată de un grup de cinci instrumentiști de la Liceul de Artă, un gest frumos din partea colegilor lui Tudor. Despre artist au vorbit directoarea liceului, prof. **Silvia Demian** și profesorii lui Tudor, **Lia Josan-Kocsis** și **George Sabău**. Din spusele celor „mai mari" decât Tudor, am înțeles că avem de-a face cu un elev strălucit, de 10 pe linie, viitorul șef de promoție. Am mai reținut că nu intenționează să își facă o carieră în pictură, ci se pregătește pentru admiterea la Design. De altfel, cele peste 20 de lucrări expuse sunt realizate în afara orelor de la școală. Am mai aflat și că Tudor cântă într-o orchestră și că în pictura lui nu găsim nici o influență a profesorilor lui. Și am mai înțeles, ca o concluzie, că „are stofă".

C. L.

Șteff și Bădescu s-au calificat pentru JO de la Atena

Jucătoarele române de tenis de masă Mihaela Șteff și Otilia Bădescu (legitimate la CSM-PAB România) au obținut calificarea pentru Jocurile Olimpice de la Atena, din 2004, în urma prestațiilor avute la Campionatele Mondiale de la Paris, informează AFP.

Otilia Bădescu a fost eliminată în optimile competiției de către croata Tamara Boros. De asemenea, Mihaela Șteff a fost eliminată în turul al treilea de sud-coreeanca Lee Eun Sil.

MARȚI, 27 MAI 2003

TVR 1

7,00 Jurnalul de dimineață
7,30 Bună dimineața, România!
10,00 Teleshopping
10,50 Iartă-mă! - rel.
11,50 LiMuzica - rel.
12,20 Dragoste și răzbunare - s., rel.
13,10 Interes general - rel.
14,00 Jurnalul de prânz
14,30 Puncte cardinale
15,00 Vector III
16,00 Kronika
17,00 Destine secrete - s.
17,50 Dragoste și răzbunare - s. (AP)
18,45 Dragon Ball Z - d.a.
19,00 Jurnal. Meteo. Sport
19,55 România deasupra lumii
20,00 Furtună în plină vară - dramă, SUA, 2000, cu Peter Falk, Aaron Meeks
21,55 Seară bună!
23,00 Jurnalul de noapte
23,30 Cu ochii-n 4
0,00 Harvey - comedie, SUA, 1950
2,00 Jurnal - rel.
3,00 Salvatorii din High Sierra - s.
4,00 Puncte cardinale - rel.

TVR 2

8,00 Desene animate
8,30 Puls 2003 - rel.
9,15 Tonomatul DP2
11,15 Tineri și îndrăgostiți - s., rel.
12,15 Documentar
12,45 Locuință pentru doi - s.
13,15 Călătorie la pas
13,45 Desene animate
15,00 Toți împreună
16,00 Tribuna partidelor europene
16,30 Atlas - rel.
17,20 Nu vezi 2 la fel
17,30 Spații subiective
18,30 Știri regionale
19,00 Preluare *Jurnal* de pe Canalul România 1
19,35 Banatica (emisiune în limba germană)
20,10 eForum
21,00 Ruleta rusească
21,30 Telejurnal
22,00 Hotel de lux - f. România, 1992, cu Ștefan Iordache
0,00 Teatru: **Jocul vieții și al morții în deșertul de cenușă** de Horia Lovinescu
1,30 Documentar - rel.
2,30 Locuință pentru doi - s., rel.

PRO TV

7,00 Teo - rel.
7,50 Omul care aduce cartea
7,55 Știri vesele cu Dan Bordeianu
8,00 Știrile Pro TV - Ziarul dimineții tale * Ce se întâmplă doctore?
9,05 Rondul de dimineață
10,30 (AP) Tânăr și neliniștit - s., rel.
11,40 Învățați engleza cu Victor - rel.
12,00 Rebelii și tocilarii - s.
12,55 Știrile Pro Tv
13,30 (AP) Susan - s.
14,00 Gusturi mediteraneene
14,30 (AP) Crimă în familie - s.
16,00 (AP) Tânăr și neliniștit - s.
17,00 Știrile Pro TV
17,45 Teo
19,00 Știrile Pro TV * Sport * Vremea
20,00 Asaltul - SF,SUA, 1995
22,00 Știrile Pro TV
22,45 Schimbare de roluri - acțiune, SUA, '98
0,45 Știrile Pro Tv
1,00 (12) Lovitură pe Wall Street - s.
2,00 (12) 13-14 cu Andrei Gheorghe

TV ACASĂ

6,00 (AP) Perla, cărările iubirii - rel.
6,45 (AP) Cealaltă femeie - s.
7,30 Rețeta de Acasă - rel.
7,45 Învață franceza cu Victor - rel.
8,00 (AP) Dragoste și putere - s.rel.
8,30 Învață engleza cu Victor - rel.
9,00 Juana - s., rel.
9,50 Dădaca la 2+1 - rel.
10,15 Pisica sălbatică - s., rel. (AP)
* Teleshopping
11,10 De 3x femeie - rel. (AP)
12,15 Răzbunarea - s., rel. (AP)
13,05 5'shopping - rel.
13,15 Intrusa - s. (AP)
15,00 Învață franceza cu Victor - rel.
15,30 Învață engleza cu Victor - rel.
15,45 Salome - s.
17,00 (AP) Dragoste și putere - s.
17,30 Cealaltă femeie - s.
18,25 Rețeta de Acasă
18,35 Perla, cărările iubirii - s.
19,30 Povești adevărate
20,00 Pisica sălbatică - s.
* Vremea de acasă
21,00 De 3 x femeie
21,50 Dădacă la 2 plus 1
22,00 (AP) Răzbunarea - s.
23,00 5' shopping
23,05 Juana - s. (AP)
0,00 Povești adevărate - rel.
0,30 Învață franceza cu Victor - rel.
0,45 Salome - s., rel.

HBO HBO

8,00 Dragoste în ofsaid - comedie, Anglia, 1997 (12)
9,40 Hollywood necenzurat: Julia Roberts
10,05 Copilărie cenușie - Anglia, 1999 (12)
12,30 Fantoma - comedie, Australia, 2001 (12)
14,10 Un caz de milioane - aventuri, 2002
15,35 Pe platourile de filmare
16,00 Nostalgii - dramă, 1999
17,35 Prințul Pacificului - aventuri, Franța, 2000 (12)
19,15 Dragoste în ofsaid - dragoste, 1998 (12)
21,00 Seniorii spațiului - aventuri, 2000 (12)
23,10 Cursa spațială - dramă, 2001
0,55 Minciuni spulberate - thriller, 2002 (16)

PRIMA TV

7,30 Ce-i în frigider? - rel.
8,00 Video Star
11,15 Detectivi de elită - s.
12,00 (AP) Vânătoarea comorilor - s.
13,00 (AP) Luna sălbatică - s.
14,00 Prietene și rivale - s.
15,30 (AP) Călătorii în lumi paralele - s.
16,45 Big Brother - Fratele cel mare - Camera secretelor
17,00 În familie - s., rel.
17,27 Rețeta zilei
17,30 100% Xtrem
18,00 Focus
19,00 Camera de râs (selecțiuni)
19,30 Big Brother - Fratele cel mare
20,30 În familie - s.
21,00 Cele mai mari secrete ale magiei - doc.
22,00 Vrei să fii miliardar?
23,00 Focus plus
23,30 Salut! Big Brother - Fratele cel mare (talk-show) - live (16)
0,30 Big Brother - Fratele cel mare - Camera secretelor
0,45 Clubbing Show
1,00 În familie - s., rel.
1,30 Focus plus - rel.
2,00 Chat TV.

ANTENA 1-TV ARAD

6,00 Magazin sportiv - rel.
6,30 Știri TVA - rel.
7,00 Observator * Sport
8,00 Cafeaua cu sare
10,00 Zile din viața noastră - s.
11,00 Milagros- s.
12,30 Canalul de știri - rel.
13,00 Știrile amiezii
13,15 Unda de șoc - f. rel.
15,00 Îngerii lui Charlie - s.
15,55 Publicitate, Promo
16,00 Divertisment
16,25 Publicitate, Promo
16,30 Știri Arad
16,55 Publicitate, Promo
17,00 Știri
17,30 Babilonia
19,00 Observator * Sport * Meteo
20,00 Din dragoste
22,00 Știri Arad
22,10 Canalul de știri
22,35 Marius Tucă Show
23,35 Observator
0,10 As If - s.
0,30 Babilonia - rel.
2,00 Observator - rel.
3,00 Cafeaua cu sare - rel.
5,00 Marius Tucă Show

TV RCS

9,00 Rock on the Earth - divertisment
9,30 Știrile RCS 1 - rel.
10,10 5 minute de carte
10,15 Tradiții și folclor
10,30 La N. de paralela 60 - doc.
11,15 Trei destine - s., rel.
12,00 Microb - rel.
13,30 Știrile RCS 2 - rel.
14,10 5 minute de carte
14,15 Videoclipuri
14,30 Trei destine - s.
15,15 Videoclipuri
15,30 Life magazin - rel.
17,00 Conviețuiri
17,30 Știri RCS 1
18,10 5 minute de carte
18,15 (AP) Imposibila iubire - film
19,45 Videoclipuri
20,00 Atitudini - informativ
21,00 Blanche - doc.
21,45 Videoclipuri
22,00 Știrile RCS 2
22,40 (12) Crimă în Districtul Coweta - film
24,00 Închiderea programului

B1 TV

6,10 Fox News
7,25 Calendar ecumenic
8,00 Espresso
11,00 Fan X
11,30 Gala - rel.
12,25 Calendar ecumenic
12,30 Știri
13,00 Nașul - rel.
14,00 La Strada - rel.
15,00 Fan X
15,30 Max It - rel.
15,45 Fan X
17,00 Rezumat II Calcio
18,00 La limită
18,30 Beverly Hills, 90210 - s.
19,30 La Strada
19,50 Max It
20,00 Știri
20,30 Gala
21,30 Ediția de noapte
22,00 Nașul
23,30 Beverly Hills, 90210 - s.
0,30 La Strada - rel.
1,00 Știri - rel.

TELE 7 ABC

7,35 Șapte știri - rel.
8,10 Passtorul cel bun - rel.
10,00 Emisiune pentru copii
11,00 Invazia păgână
12,00 Dosarele Terrei
12,30 Viitorul azi
13,00 De dragul lui Pete - f. rel.
15,00 Videoclipuri
17,00 Documentar
18,00 Cântărețiii străzii
18,30 Cocktail japonez
19,20 Șapte știri
20,00 Vremurile fiare - film
22,00 Dosarele Terrei - doc.
22,30 Destinația Germania
23,00 Șapte știri
23,15 Videoclipuri
0,00 Activ FM

REALITATEA TV

7,00 Jurnal
7,45 Ediția de dimineață cu Naty
10,00 Știri
10,15 Vectorul Cristoiu
10,30 Cafeneaua artelor
11,00 Jurnal
12,30 În fața națiunii
14,00 Știri
14,15 Ediția de după-amiază
18,00 Știri
18,15 În centrul atenției
19,00 Jurnal
19,15 SportMania
20,00 Vectorul Cristoiu
20,30 Economia
21,00 Jurnal
21,45 În fața națiunii
23,00 Jurnal
23,15 Bătălia pentru România
1,00 Știri
1,15 Horoscop

Redacția Adevărul nu își asumă răspunderea pentru modificările ulterioare intervenite în programele TV

HELMUTH DUCKADAM EMIGREAZĂ ÎN AMERICA

● Prin plecarea „eroului de la Sevilla", Partidul Umanist din România pierde cea mai populară personalitate a sa

La sfârșitul săptămânii trecute, ziarele centrale publicau știrea conform căreia Helmuth Duckadam - portarul care a intrat în Cartea Recordurilor apărând consecutiv, patru lovituri de pedeapsă într-o finală a Cupei Campionilor - va emigra în Statele Unite ale Americii. Întrebat fiind despre această decizie, arădeanul Helmuth Duckadam nu a negat posibilitatea stabilirii definitive în State.

Dincolo de orice speculații, o eventuală plecare a lui Duckadam din România ar afecta cât se poate de mult Partidul Umanist din România și îndeosebi filiala arădeană, deoarece umaniștii locali au mizat serios pe sporul de imagine pe care „portarul de la Sevilla" îl poate aduce partidului în campania electorală. Însă, precum se vede, Helmuth Duckadam s-a cam săturat să tot aștepte numirea sa într-o promisă funcție ministerială (secretar de stat)....

D. S.

TNL - alegeri la Craiva și Beliu

Sâmbătă, organizația de tineret a PNL Arad, va avea Conferința Județeană de alegeri. Au fost făcute ultimele „retușuri", președintele Neluțu Cristina participând la Adunările Generale de alegeri în mai multe localități din județ. Ultimele două vizate au fost Craiva și Beliu. La Craiva, Dorin Stanca a fost ales președinte, iar Florin Cristina - vicepreședinte. La Beliu: președinte - Nicoale Hârje, vicepreședinte - Ioan Dărăban. ● Revenind la alegerile de sâmbătă, norma de reprezentare a fost stabilită unu la cinci, ceea ce înseamnă că vor fi prezenți în jur de 100 de delegați.

T. S.

Adrian CIOROIANU

STÂNGA, ÎNTRE POLITICĂ ȘI BUNĂSTARE

Președintele Iliescu are o idee fixă și, poate pentru unii bună: prin impozitarea masivă a celor cu venituri mari să se facă posibil ajutorul social acordat celor în nevoi. "Să luăm de la bogați și să dăm la săraci" - s-ar putea rezuma această idee, un fel de haiducie modernă, revăzută, adăugită și adusă în politica zilei, în condițiile României contemporane. Președintele Iliesou, ca om de stânga, este îndrituit să ceară acest lucru. De la începutul anilor '90 și până astăzi, Ion Iliescu a oferit constant imaginea unui om pentru care modestia comportamentală și vestimentară rămâne un stil de viață. Multe i s-au imputat și multe poate și se vor mai pune în cârcă, dar nimic legat de acest aspect nu intră în discuție. L-am întâlnit pe dl președinte la câteva recepții; mulți dintre oamenii care-i sunt în subordinea directă au costume mai scumpe, pantofi mai căutați și ceasuri mai de soi. Mai bine sărac, dar cinstit - aceasta este filozofia de viață a celui care a stat deja aproape un deceniu în cea mai înaltă poziție a statului. Iar imaginea a prins, cel puțin în rândul celor care i-au rămas suporteri.

Problema este alta: președintele Iliescu nu este deloc reprezentativ pentru stânga românească, din acest punct de vedere.

Principalul eveniment al săptămânii trecute a fost publicarea declarațiilor de avere ale celor din elita politică a țării, miniștri și parlamentari. Presa a avut ce comenta. A comentat cu ironia de rigoare - pentru că măcar o concluzie s-a degajat cu claritate, dintre toate cele posibile. Aleșii noștri nu sunt deloc

La drept vorbind

săraci. Cu câteva excepții - care par mai curioase ele însele! -, politica la români pare a fi o sursă bună de câștig. Declarațiile au fost făcute astfel încât să ofere o idee, dar să nu spună mare lucru. Ele oferă o idee, dar nu și imaginea completă a situației financiare a celor în cauză; "sub" sau "peste" 10.000 de euro sunt ipostazele în care apar aleșii. Ce se află "sub" și mai ales cât este "peste" nu aflăm din aceste îndelung anunțate declarații de avere. La un moment dat, a apărut un fel de scuză: aleșii nu-și pot declara averea, pentru a nu se expune celor certați cu legea, care și-ar putea alege țintele jafurilor din rândul lor. Scuza e de-a dreptul hilară. Dacă cei din crema politicii, din legislativ și executiv, se tem de hoți, atunci ce sentiment de siguranță mai pot ei oferi celorlalți cetățeni?

Aleșii noștri nu sunt săraci, spuneam, iar, dintre toți, membrii PSD stau cel mai bine. Curioasă așezare, aceasta din politica românească: stânga politică este mai bogată decât dreapta politică! Cineva va spune că, de fapt, modestia financiară a stângii este mai curând un clișeu. Istoria nu ne este de nici un ajutor în această privință. Dacă, pe la 1893, când au apărut pe scena noastră, socialiștii români erau mai săracuți decât liberalii sau decât conservatorii nu înseamnă că și azi situația trebuie să rămână aceeași, în oglindă. Socialiștii de azi au averi bunicele, au mașini de lux, suprafețe agricole demne de boierii din povești, terenuri intravilane, apartamente și case de vacanță. Sunt ele făcute din salariu? Greu, foarte greu de demonstrat. În retorica disculpatoare prezentă în aceste declarații nu crede, la drept vorbind, nimeni. Dacă dl Adrian Năstase i-a trecut soției toate bunurile mai de preț și a păstrat în dreptul numelui său o casă în construcție nu înseamnă că cineva chiar ar crede că premierul este întreținut de soție. În altă ordine de idei, surprizele apar din toate părțile: nici măcar PRM-ul, partidul "luptei" zgomotoase împotriva corupției, nu este văduvit de baronii săi - dl Dumitru Dragomir, de exemplu...

Partidul Social Democrat este creația lui Ion Iliescu, dar dintr-un singur punct de vedere această paternitate este cu cântec: copiii politici nu prea seamănă cu tatăl lor și nici nu vor să semene. Între traiul lejer cu traista plină și asemănarea cu președintele, majoritatea social-democraților noștri nu au nici o remușcare în a alege bunăstarea, pentru ei și pentru copiii lor.

Din acest motiv, cred că președintele Iliescu este tot mai unic în politica românească și, ceea ce este mai important, tot mai singur în interiorul partidului domniei sale. Prizonier într-un partid pe care nu-l va putea părăsi vreodată, Ion Iliescu va rămâne, din punct de vedere material, fața modestă și curată a social-democrației românești. Cât despre trup și membre...

În opinia PSM

DECLARAȚIILE DE AVERE, O DIVERSIUNE

● „Adrian Năstase are verzișori și sub piele"

PSM nu este de acord cu opinia președintelui Ion Iliescu privind declarațiile de avere ale demnitarilor. „Niciodată nu vom ști câți bani au demnitarii români, pentru că nici ei nu știu. Cred că Adrian Năstase are verzișori până și sub piele", a declarat, la conferința de presă de ieri, Mihai Lelik, președintele PSM Arad. În opinia lui Lelik, declarațiile de avere nu sunt altceva decât o diversiune, menită să distragă atenția opiniei publice de la modul dezastruos în care se face reforma în sănătate. „Toată lumea se va interesa doar de averile demnitarilor, iar amărâții vor fi lăsați să moară cu zile."

● Astăzi, PSM se reînscrie la Tribunal

În altă ordine de idei, Lelik a anunțat că astăzi, la Tribunalul Municipiului București, PSM se reînscrie, având peste 70.000 de semnături. PSM Arad a contribuit cu 900 de semnături. Începând cu ziua înscrierii, spune Lelik, PSM va trece la un proces de întinerire masivă. Ca o dovadă, la conferința de presă a fost prezent și studentul Adrian Condur, care a primit sarcina de a revitaliza organizația de tineret a PSM. Dacă va dovedi că este capabil, va fi promovat în conducerea organizației de „seniori".

● Femeile socialiste sărbătoresc 1 Iunie

Pentru a marca ziua de 1 Iunie, organizația de femei a PSM, condusă de către Irina Roxin, va organiza vineri, la Grădinița Nr. 4, un spectacol de muzică și poezie. Copiii, care vor participa efectiv la realizarea spectacolului, vor fi răsplătiți cu dulciuri.

S. TODOCA

Țărăniștii continuă atacurile la adresa partidului de guvernământ:

„GUVERNANȚII AU LANSAT O NOUĂ PERDEA DE FUM"

Țărăniștii arădeni au atacat din nou, ieri, în cadrul unei conferințe de presă, partidul de guvernământ. În opinia țărăniștilor **„PSD a dovedit încă o dată că nu este interesat de construcția statului de drept, ci mai degrabă, de instituționalizarea partidului stat".**

Claudiu Cristea, președinte al PNȚCD Arad, a declarat că PSD pregătește 100 de proiecte pentru controlul total asupra administrației locale. **„În loc să se ocupe de problemele centrale, așa cum prevede Constituția României, Guvernul Adrian Năstase lansează o nouă perdea de fum"** a precizat președintele PNȚCD Arad, cu referire clară la cele 100 de proiecte de preluare a administrației publice locale.

În continuare, Cristea - în aceeași idee - a spus: **„Problemele locale trebuie rezolvate de comunități nu prin intervenția Bucureștiului. Dacă doresc modernizarea și eficientizarea administrației, guvernanții trebuie să se preocupe de un cadru legislativ adecvat".**

În rest, reprezentanții partidului de guvernământ au făcut o informare cu privire la acțiunile pe care le-au avut și le vor avea în județ.

DANIEL ALBU

Aurel Radița, primar al comunei Șicula:

„NU SUNT INCOMPATIBIL"

Aplicarea Legii incompatibilității pentru Aurel Radița, primarul comunei Șicula, nu este o problemă deoarece nu are afaceri. **„Nu sunt incompatibil"**, ne-a declarat Radița. **„În declarația de avere am scris că am un televizor color"** .

În ceea ce îi privește pe consilierii locali ai comunei Șicula, aceștia au declarat că nu intră sub incidența Legii incompatibilității.

D. ALBU

PNȚCD - alegeri la Archiș

La sfârșitul săptămânii trecute, o delegație a organizației județene a PNȚCD, alcătuită din Claudiu Cristea, Vasile Ciobancan și Ionel Costin, a supervizat alegerile la organizația din Archiș. Cornel Popa a fost reales președinte. Delegația și-a continuat „turneul", monitorizând organizațiile din Ineu, Bocsig, Cărand, Beliu, Hășmaș. După cum a declarat Claudiu Cristea, în aceste localități PNȚCD va avea, la alegerile locale, liste complete de candidați.

T. S.

COSMIN GALU I-A ÎNVĂȚAT „ȘMECHERII" PE ȚĂRĂNIȘTII DIN CONSTANȚA

Președintele OT PNȚCD Arad, Cosmin Galu, și-a început campania de „captatio benevolentiae" în vederea candidaturii sale la funcția de președinte la nivel național al OT-PNȚCD. La sfârșitul săptămânii trecute, la Constanța, a participat la un seminar al NDI (Institutul Național Democratic), prezentându-le viitorilor candidați țărăniști din mai multe localități ale județului câteva elemente de strategie folosite de către țărăniștii arădeni la alegerile locale din 2000. Cum cei mai mulți dintre participanți aveau vârsta între 18 și 35 de ani, Galu a prezentat și programul pentru tineret „Politica ta", un fel de „pui" al programului „Ne pasă", lansat de către țărăniștii arădeni.

S. TODOCA

CHEMARE LA MITING

Filiala partidului Umanist din Arad invită joi, 29 mai 2003, între orele 13-15, cetățenii municipiului să participe la mitingul organizat de PUR Arad pentru a sprijini înălțarea Monumentului „Marii Uniri de la 1918" la Arad și să protesteze împotriva hotărârii Consiliului Local Municipal care a alocat miliarde de lei pentru reamplasarea Monumentului Libertății și nici un leu pentru Monumentul „Marii Uniri".

Arădeni, indiferent de naționalitate, fiți solidari cu acțiunea Partidului Umanist din Arad și participați în număr mare la mitingul de joi, 29 mai 2003, între orele 13-15, în fața Primăriei Aradului!

FURTUNĂ CU... ÎNTRERUPERI DE CURENT

Deși foarte puternică, furtuna care a „traversat" tot județul în noaptea de duminică spre luni n-a produs pagube însemnate. Doar întreruperile de curent au afectat majoritatea localităților din județ și au dat bătăi de cap celor de la Electrica.

Probleme mai însemnate s-au înregistrat pe Valea Mureșului, dar și în zona Ineu, Ghioroc. Furtuna și-a făcut de cap mai ales la Pâncota unde, pe lângă căderea liniilor, s-a defectat și stația de distribuție.

„După ora 23,00 s-a înregistrat cea mai mare avarie. Stația de distribuție din Pâncota a căzut, motiv pentru care a fost necesară preluarea consumului pe alte stații. Practic, oamenii au rămas în beznă cam o oră, până la trecerea pe o stație învecinată, după care noi am continuat reparațiile la stația defectă. Chiar dacă pentru noi a fost o problemă deosebit de serioasă, populația nu a resimțit acest lucru. Am terminat lucrarea cam pe la ora patru dimineața și am revenit la normal. Nu au existat nici ecouri negative, având în vederea că s-a întâmplat pe timp de noapte. Am avut în teren două echipe care au făcut față cu brio", ne-a declarat **Gheorghe Crișan**, directorul S.C. Electrica Arad.

Un alt incident similar s-a petrecut la Șagu, unde vântul puternic a doborât mai multe crengi dintr-un castan aflat în apropierea Bisericii Catolice și le-a aruncat peste firele de tensiune. O parte din comună a rămas fără curent până spre dimineață, dar de sesizat a sesizat doar brutarul care nu și-a putut începe lucrul la ora obișnuită. **„A fost un aspect minor, care s-a remediat către dimineață prin intervenția echipajelor de specialiști. Din fericire, alte evenimente neplăcute nu au existat nici în satele aparținătoare"**, ne-a spus **Francisc Roncov**, primarul comunei.

Nici restul localităților din județ nu au scăpat fără un minut-două de stat în beznă, dar cam atât. Protecția Civilă și Prefectura Arad, instituții care se ocupă cu centralizarea datelor în astfel de cazuri, nu au primit raportări referitoare la altfel de incidente.

În municipiu, câteva căderi de curent răzlețe cu durate foarte scurte, care au afectat și strandul Neptun, au fost singurele „pagube" produse de furtună.

SORINA AMBRUȘ

SURPRIZE DE LA PRIMAR

Accente

La recenta conferință de presă a PSD Arad, organizată sâmbătă, la prânz, primarul Aradului, domnul Dorel Popa, a surprins cu două declarații care privesc direct viața cetății, a cetățenilor arădeni. Și a surprins neplăcut. Prima este cea referitoare la Monumentul Libertății sau al Ungariei Mari ori al Ungariei milenare - fiindcă părerile privind denumirea sunt împărțite - dar „indecizia" nu schimbă conținutul, simbolistica monumentului în cauză. Ce ne-a surprins în declarația la care facem referire? Faptul că primarul nostru ne dă de înțeles că nu a aflat nimic ***oficial*** *de poziția Guvernului României și că din moment ce Consiliul Local Municipal a hotărât amplasarea monumentului în Piața Pompierilor, poate să spună premierul Adrian Năstase ce vrea. Cam asta vor să spună cuvintele „Declarațiile primului-ministru nu schimbă cu nimic decizia luată la Arad". Or, Adrian Năstase a fost foarte exact în poziția sa față de monumentul cu pricina: „...Trebuie să spun, încă o dată,* ***foarte clar*** *(subl. n.) că atâta vreme cât el are un anumit simbolism care nu îndeamnă la înțelegere și care nu se înscrie în spiritul de cooperare și de prietenie, al mileniului trei, între români și unguri, el* ***nu trebuie*** *să fie încurajat, indiferent dacă poate să fie o operă de artă. Nu vreau să judec din punct de vedere artistic. Este vorba de semnificația sa și aici va trebui să vedem împreună, pentru că* ***un monument nu trebuie să fie un motiv de separare****, de dispute, ci din contră, el trebuie să dea un semnal de unitate și de concordie". Am redat pe larg din declarația de atitudine a premierului ca să afle de ea și primarul Aradului, și am subliniat pe ici, pe colo, ca să-l ajutăm să priceapă despre ce-i vorba în propoziție. Din informațiile noastre, nici ministrul Culturii și Cultelor, Răzvan Teodorescu, nu agreează ideea amplasării acestui monument în Piața Pompierilor - singurul loc unde, la o adică, ar putea fi amplasat ar fi Cetatea Aradului. Nu credem, așadar, că un vot al CLM este mai tare decât vrerea Guvernului, după cum nu credem că guvernul liberal din 1924 a dezafectat acest monument de tâmpit. În fine, ne-am întrebat și continuăm să ne întrebăm de ce primarul nostru n-a apelat la mijlocul constituțional de a afla vrerea arădenilor, adică la un referendum. Problema monumentului este prea delicată pentru a-și asuma cineva, fie el și primar, libertatea de a ignora voința comunității.*

A doua rostire a primarului, care ne-a lăsat cu gura căscată, a fost cea referitoare la inițiativa românească de a ridica, în sfârșit!, un monument al Unirii la Arad. Întrebat de un coleg din redacția noastră dacă PSD Arad va participa activ la acțiunile menite să sprijine ridicarea Monumentului Marii Uniri, primarul Dorel Popa a replicat că nu l-a invitat nimeni, în consecință n-are cum să răspundă. Cam de multe n-a auzit domnul primar! Dar despre o asemenea acțiune nici n-ar trebui să audă. Dumnealui ar avea (are!) datoria de a fi cap de listă la o asemenea inițiativă, să fie, așa cum îi stă bine primului cetățean al urbei, ales de locuitorii acesteia, motorul, inima, sufletul demersului. Și chiar inițiatorul unui atare demers, nu să aștepte invitații speciale.

Accente

Acestea sunt cele două surprize neplăcute pe care domnul Dorel Popa ni le-a făcut sâmbătă și pentru care am ținut să-l sancționăm public. Refuzăm să credem că primarul nostru este foarte interesat de monumentul maghiar și dezinteresat de ridicarea unuia românesc, dar atitudinea dumisale este total împotriva refuzului nostru, ceea ce devine inadmisibil.

TRISTAN MIHUȚA

Tentativă de omor

În noaptea de 23/24.05.2003, în urma unui conflict spontan, numitul Rus Iustin, de 37 ani, din Arad, l-a înjunghiat cu un cuțit în abdomen pe numitul Suli Pavel-Petru, de 27 ani, tot din Arad, provocându-i leziuni care i-au pus viața în pericol. Autorul infracțiunii a fost prezentat Parchetului, care a dispus cercetarea sa în stare de libertate.

Accident grav

În data de 23.05.2003, în jurul orelor 14,00, pe DJ 792 B, în localitatea Dezna, **Boca Gheorghe**, de 52 ani, din Bîrsa, în timp ce conducea autoturismul cu numărul AR-36-CAA, a surprins și accidentat grav pe minorul Garau Andrei-Gabriel, de 4 ani, din Dezna care, circulând împreună cu mama sa pe marginea drumului, s-a smuls din mâna acesteia și a intrat brusc în fața autoturismului.

Infracțiuni de furt

● Este cercetat în stare de libertate **Clasiu Sorin**, de 35 ani, din Arad, care în 22.05.2003 a sustras produse cosmetice în valoare de 1.197.000 lei de la magazinul PROFI din Arad. Prejudiciul a fost recuperat.

● Este cercetat în stare de libertate **Onescu Constantin-Călin**, de 29 ani, din Iași, care a sustras o roată de rezervă de la un autoturism parcat pe str. Guttenbrunn din Arad. Prejudiciul, în valoare de 400.000 lei, a fost recuperat. .

● Este cercetat în stare de arest preventiv **Pușcaș Mircea**, de 60 ani, din Găiești, județul Dâmbovița, care în 24.05.2003 a sustras din autoturismul cu numărul SJ-14-BOB mai multe bunuri în valoare de 3.700.000 lei. Prejudiciul a fost recuperat.

● În data de 24.05.2003, I.P.J. Arad a fost sesizat cu privire la furtul autoturismului Dacia 1310, cu numărul AR-07-ART, de pe str. Preparandiei din municipiul Arad. Autoturismul a fost găsit avariat în proporție de 80% pe DN 691, în apropierea localității Zăbrani. În urma activităților desfășurate de cadrele Compartimentului Furturi Auto, autorii furtului au fost identificați în persoanele numiților: Babuc Nicolae, de 23 ani, din Buteni, județul Arad, Vetres Dumitru-Adrian, de 17 ani, din Arad și Căldăraș Ionuț, de 17 ani, din Arad. Primii doi au fost reținuți, urmând a fi prezentați Parchetului cu propunere de arestare preventivă, iar al treilea este dispărut de la domiciliu, încercând a se sustrage urmăririi penale.

REUNIUNE INTERETNICĂ ȘI INTERCONFESIONALĂ, LA DEBREȚIN

Săptămâna trecută a avut loc la Debrețin, în organizarea Comunității Evreilor, o consfătuire internațională intitulată „Confesiunile surori din Debrețin și țările învecinate central europene".

La conferință au participat 60 de delegați de diferite naționalități și confesii, Aradul fiind reprezentat alături de președintele comunității evreiești, domnul ing. Ionel Schlezinger, de rectorul Universității de Vest „Vasile Goldiș", prof. univ. dr. Aurel Ardelean și prorector prof. univ. dr. Francisc Schneider.

Principalele teme dezbătute au fost: dialogul dintre comunități și confesii în secolul XXI, viitorul științei în Uniunea Europeană, obiective privind ameliorarea vieții persoanelor cu handicap, cugetări despre conștiința etnică evreiască în secolul XX, viitorul evreilor din diaspora, toleranțe- lumini și umbre, noțiuni de igienă în Vechiul Testament și altele.

Cu această ocazie, delegația arădeană a avut convorbiri cu conducerea comunității evreiești din Debrețin cu privire la un program de colaborare la studiile iudaice și istoria poporului evreu.

În salutul adresat conferinței din partea Universității de Vest „Vasile Goldiș" Arad, prorectorul prof. univ. dr. Francisc Schneider a amintit despre comunitatea multietnică și multiconfesională arădeană reflectată și de colectivitatea studențească și de cadre didactice, despre relațiile în cea mai perfectă armonie, de asemenea, despre buna înțelegere și în spiritul perceptelor enunțate de Vasile Goldiș, colaborarea între universitate și comunitatea evreilor din Arad.

În continuare a fost prezentată preocuparea pentru înființarea la UVVG a „Centrului de Studii Iudaice și Istorie a poporului evreu" în relația cu Institutul de Studii Iudaice de la Tel Aviv (prin domnul Liviu Rotmonn), cu sediul la Comunitatea Evreilor din Arad.

La aceasta se adaugă demersurile pentru atribuirea denumirii de Piața Ierusalim la una din pietele centrale precum și înființarea Cercului de Studii Franz Kafka (ținând cont că scriitorul a viețuit o perioadă în urbea noastră).

În final, s-a acordat Diploma de Excelență și Medalia Jubiliară Vasile Goldiș domnului Weisz Peter, președinte al comunității și domnului Halmos Șandor, directorul executiv al comunității.

SĂ NE JUCĂM ȘANSELE CU DEMNITATE

☛ (Urmare din pagina 1)

Din păcate preluăm aceste aspecte, în loc să menținem tradițiile și obiceiurile noastre, bogăția spirituală și să preluăm doar tehnica și înalta tehnologie pentru a ne ridica pe noi orizonturi de civilizație. Pentru aceasta ar trebui să manifestăm tărie și consecvență, să recunoaștem deschis cine suntem, cu bune și rele; când vom recunoaște ca fiind ai noștri și cei mai buni și cei mai puțin buni. Nu putem să rămânem doar la figurile istoriei intrate în tradiție ca modele, nu putem renunța nici la Transilvania care a fost mulți ani sub ocupație străină, cum nu putem renunța nici la regii noștri, deși au fost străini de țară și popor, cum a fost și regimul adus pe tancurile sovietice - slujit de unii datorită idealurilor nobile afișate, blamat de alții care nu credeau în astfel de idealuri.

Dar aceasta este istoria noastră, deși unii vor să scoată din acest curs al trecerii anilor anumite perioade.

Nu putem renunța la ele pentru că au fost slujite tot de noi, tot de români, cu mai multă sau mai puțină demnitate. Dar aceștia suntem noi și aceste fapte scriu istoria României.

Nu suntem, prin datul biologic, mai puțin dotați decât alții, nici mai deștepți. Suntem, prin tot ce am făcut și facem, un popor bine dimensionat care are nevoie mai mult ca oricând de speranță, de orizonturile visate. Ele pot fi atinse prin muncă, prin revenirea la cultul muncii, slujit cu ambiție, cu efort de noi toți. Să fie oare așa greu să ne regăsim și să ne manifestăm fără patimi, cu demnitate în această lume debusolată. Nu cerșind ajungem la bunăstare națională, ci prin efort creator, cu sudoare și uneori cu sânge.

INFRACȚIUNI, LA FRONTIERĂ

● La Punctul de Trecere a Frontierei Nădalc, polițiștii de frontieră au depistat și reținut o persoană de sex feminin care a încercat să iasă ilegal din România cu pașaportul cumnatei sale.

Din declarațiile persoanei și din verificările efectuate de polițiștii de frontieră s-a stabilit identitatea acesteia în persoana numitei Anuța O., de 47 de ani, domiciliată în Bacău. Aceasta a declarat că a fost returnată din Italia în cursul lunii aprilie 2003, ocazie cu care i-a fost restricționat dreptul de a călători în străinătate pe o perioadă de cinci ani. Sus-numita a spus că dorea să ajungă în Italia pentru a-și găsi un loc de muncă. Dat fiind faptul că nu putea călători în străinătate în mod legal, i-a sustras pașaportul cumnatei sale pentru a-și pune în aplicare planul de a călători în străinătate. Persoanei în cauză i-a fost întocmit dosar penal pentru săvârșirea infracțiunilor de fals privind identitatea și tentativă de trecere ilegală a frontierei de stat.

● Tot la Punctul de Trecere a Frontierei Nădlac, s-a prezentat pentru a ieși din țară un bărbat care s-a legitimat cu pașaport românesc. După ce polițistul de frontieră a constatat diferențele existente între fizionomia persoanei care s-a prezentat la control și cele ale persoanei a cărei fotografie era aplicată în pașaport, bărbatul a fost reținut pentru cercetări.

Din verificări s-a constatat că se numește Gheorghe B., de 21 ani și este domiciliat în localitatea Buziaș, jud. Timiș. Din declarațiile sale a rezultat că a recurs la această metodă deoarece are interdicție de a mai călători în străinătate, iar pașaportul l-a procurat contra sumei de 100 euro de la o persoană necunoscută din Timișoara. Avea intenția de a ajunge în spațiul Schengen folosindu-se de pașaportul contrafăcut, pentru a-și găsi un loc de muncă.

„Pentru faptele sale i-a fost întocmit dosar penal sub aspectul săvârșirii infracțiunilor de fals privind identitatea, uz de fals și tentativă de trecere ilegală a frontierei de stat, urmând a fi prezentat Parchetului teritorial în vederea luării măsurilor ce se impun", ne-a mai informat subinspectorul Ion Mareș, purtătorul de cuvânt al Inspectoratului Județean al Poliției de Frontieră Arad.

Premieră în vestul țării

AGROSCAN - COMPUTERUL CARE POATE FACE PACE ÎNTRE CRESCĂTORI ȘI PROCESATORI

Oficiul de Ameliorare și Reproducții în Zootehnie din Arad (OARZA) este pe cale de a achiziționa un aparat de mare performanță pentru determinarea gestației la scroafe și a grosimii stratului de grăsime la porci, numit agroscan. După cum ne-a informat dr. **Alexandru Țuțurigă**, directorul OARZA, acest aparat costă 8000 de euro iar achiziționarea lui va constitui o premieră în vestul țării.

Recent, firma distribuitoare AGCHIM TRADING CO din București a efectuat o demonstrație privind modul de funcționare a agroscanului la ferma S.C. ITAL TRUST SRL din Semlac (fostul complex de creștere și îngrășare a porcilor).

„Am văzut agroscan-ul la lucru și pot spune că este un aparat foarte performant de ultimă generație. Practic, aparatul - computerizat - lucrează prin scanare ca un ecograf, dacă doriți. Oricum, vom fi singura unitate din vestul țării care vom deține așa ceva"- declară dr. Țuțurigă.

Demonstrația a fost făcută la ITAL TRUST întrucât aceasta este singura fermă de porcine de elită autorizată dn județul nostru. (Recent, ITAL a importat 300 de scrofițe rasele Marele Alb, Landrace și Duroc din Danemara).

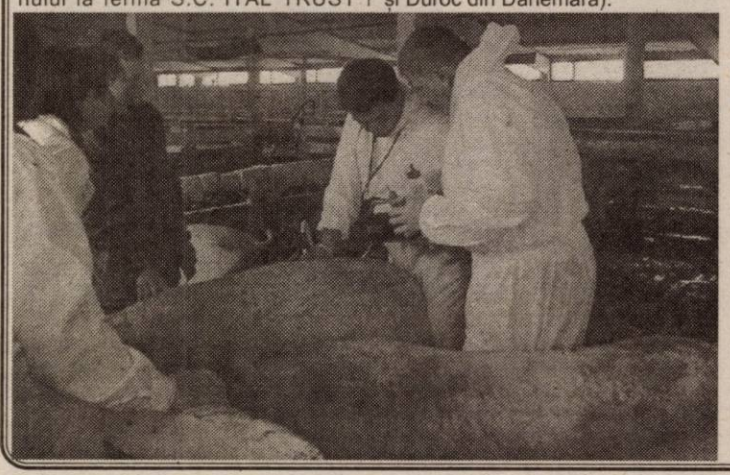

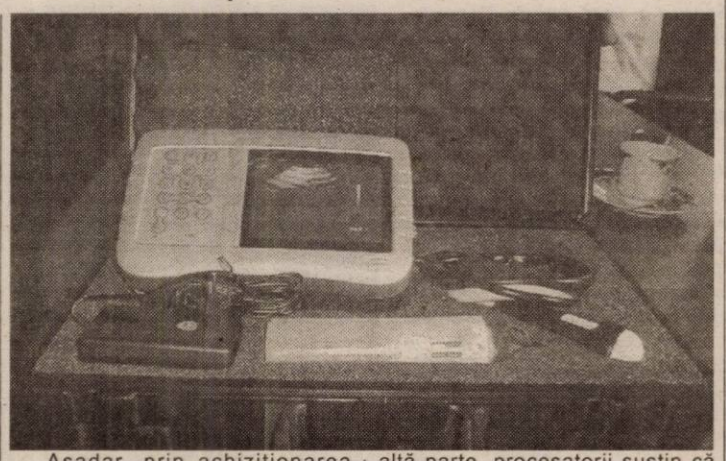

Așadar, prin achiziționarea agrosan-ului, OARZ Arad va putea veni în sprijinul crescătorilor pentru diagnosticarea gestației și a stratului de grăsime al animalelor. „Cred că procedând în felul acesta vom contribui la crearea unei relații mai bune între crescători și procesatori, prin posibilitatea stabilirii unui preț corect, bazat pe diagnostic computerizat și nu pe o cercetare după ureche" - apreciază dr. Țuțurigă. După cum se știe, în momentul de față, crescătorii, reuniți în Asociația Crescătorilor de Porci se află în conflict deschis cu autoritățile, acuzate că favorizează importurile de carne de porc prin aplicarea unor taxe vamale reduse. Pe de altă parte, procesatorii susțin că preferă carcasele din UE întrucât cele autohtone conțin o cantitate prea mare de grăsime și un procent mic de carne.

Reamintim că nu cu mult timp în urmă OARZ Arad s-a dotat cu 7 vieri rasa Pietrain, al căror material seminal poate fi procurat în prezent de către orice crescător de la oficiul de pe Calea Bodrogului.

Actualmente, OARZ are în exploatare 17 vieri de înaltă valoare biologică. De la începutul acestui an și până în prezent specialiștii conduși de domnul Țuțurigă au distribuit aproape 3000 de doze de material seminal.

C. TRIF

PREȚURI DE REFERINȚĂ LA PRODUSELE AGRICOLE ȘI LA ANIMALE (19-24 aprilie)

Piața din Pâncota (sâmbătă)

- **porumb:** 500-520.000/șinic
- **grâu:** 480-520.000 lei/șinic
- **órz:** 550.000 lei/șinic
- **ovăz:** 600.000 lei/șinic
- **tărâțe:** 5.500 lei/kg

Animale

- **purcei (6-8 săptămâni):** 400.000-600.000 lei/perechea
- **porci grași:** 23- 25.000 lei/kg
- **viței (3 luni):** 2,5-5 milioane lei
- **tăurași:** 6-8 milioane lei

Piața din Chișineu-Criș (marți)

- **porumb:** 550-570.000 lei/100 kg
- **orz:** 600.000 lei/100 kg
- **ovăz:** 650.000 lei/100 kg
- **grâu:** 500.000 lei/100 kg

Arad, piața Obor (vineri)

- **porumb:** 550-580.000 lei/100 kg
- **grâu:** 500-550.000lei/100 kg
- **orz:** 600.000 lei/100 kg
- **ovăz:** 650.000lei/100 kg
- **tărâțe:** 5.500 lei/kg
- **floarea soarelui:** 8.000 lei/kg
- **soia:** 10.000 lei/kg

Animale

- **purcei:** 400-600.000 lei/perechea
- **porci grași:** 23 - 25.000 lei/kg

Șinicul este o unitate (neomologată) de volum egală cu aproximativ 80 kg cereale.

PREVENIREA ȘI COMBATEREA BOLILOR ȘI DĂUNĂTORILOR LA ARDEIOASE

dr. ing. Petru Vărădie

A. Putrezirea rădăcinii, tulpinii și fructelor

Pe frunze apar pete mari cu aspect de opărire, care ulterior se brunifică. Deosebit de reprezentativ este atacul la rădăcini și colet, unde se poate observa un putregai uscat, care duce în final la ofilirea plantelor.

Atacul pe fruct apare sub forma unor pete de culoare verde, moi și umede cu evoluție de la baza fructului spre vârf. Frecvența atacului este mai mare la culturile de câmp.

Reglarea umidității relative în așa fel încât să se elimine formarea condensului, iar în sol să se evite excesul de apă, regimul optim al apei fiind 80-85% din capacitatea de câmp.

Dacă s-a semnalat atacul, se pot aplica tratamente la colet cu soluție de Previcur 607 SL 0,15%, Aliette 0,2%, Acrobat 0,2%, Ripost M 0,25% (0,5 litri/plantă).

Preventiv, se pot aplica tratamente foliare cu produsele Quadris 0,075%, Aliette 0,2%, Previcur 607 SL 0, 2%, Polyram DF 0,2% etc.

Putregaiul apical

Este o boală fiziologică datorată dezechilibrului hidric rezultat ca urmare a pierderii unei cantități de apă mai mari decât cea absorbită. Fenomenul poate fi favorizat de insuficiența calciului din sol, excesul de azot sau potasiu precum și practicării unui regim necorespunzător al udărilor.

Măsuri de prevenire și combatere:

- Fertilizări faziale cu azotat de calciu, gunoi de pasăre fermentat
- Menținerea unui regim constant al apei în sol, la un plafon de 80-85% din capacitatea de câmp pentru apă;
- Folosirea unor soiuri și hibrizi cu fructe rezistente.

Putregaiul cenușiu

Fructele atacate prezintă pete umede, care în anumite condiții se extind fiind acoperite de un mucegai pulverulent, de culoare cenușie.

Atacul este frecvent la culturile din sere și câmp, fiind favorizat de temperaturi scăzute (15-20°C) umiditate atmosferică ridicată (100%) și lumină insuficientă.

- Respectarea desimilor recomandate;
- Dirijarea corectă a condițiilor de mediu, în cazul culturilor forțate;
- Tratamente cu produsele: Rovral 0,1% Calidan 0,15%, Sumilex 0,1%, Folpan 0,2%, Bravo 0,2%, Sulf muiabil 0,4%, Microthiol 0,3%, Kumulus DG 0,3% etc.

Verticilioza și fuzarioza

Sunt produse de agenți patogeni cu dezvoltare vasculară care determină ofilirea plantelor.

În cazul verticiliozei evoluția atacului este mai lentă. În ambele cazuri, în secțiune transversală la nivelul coletului se poate observa fie o brunificare (verticilioza), fie o înegrire a vaselor conducătoare (fuzarioza).

Ciuperca Verticillium dahliae atacă numeroase specii de plante cultivate sau spontane, spre deosebire de Fusarium exysporum f. sp. vasinfectum, care este parazit și atacă numai ardeioasele. Temperaturile din sol mai mari de 26°C inhibă evoluția ciupercii Verticillium dahliae. Protecția fitosanitară trebuie să aibă în vedere:

- folosirea cultivarelor toierante la atac (soiul Cristal)
- practicarea asolamentului
- irigarea prin aspersie în primele 2-3 săptămâni după plantare sau prin picurare
- tratamente la ghivece și la colet, după planare, cu soluție de Topsin, Bavistin, Fundazol, Becomyl 0,1% (0,3-0,5 litri/plantă)

Păianjenul lat

- Frunzele au aspect gofrat
- Se produce scurt-nodarea ramificațiilor de vârf
- Florile avortează în masă
- Fructele sunt mici și au aspect rugos

Atacul este mai des întâlnit în sere și solarii și mai rar în câmp. Dăunătorul este favorizat de temperaturi ridicate, iemând mai ales în serele încălzite. În acest an a fost deja semnalat în câteva centre, la culturi în solarii. Măsurile de combatere trebuie să aibă în vedere produse acaricide cu eficacitate ridicată, care au acțiune atât acaridică cât și ovicid-larvicidă.

Păduchii de frunze

- Frunzele se gofrează și se îngălbenesc, iar plantele sunt debilitate și se ofilesc.
- Atacul este frecvent la culturile din câmp, mai ales în anii răcoroși. Este foarte important să evităm atacul, prin intermediul păduchilor fiind transmise o serie de viroze.
- Tratamente preventive cu produsele Mospilan 20 SP 0,03%, Confidor 0,075%, Sinoratox 35 EC 0,3%, Diazol 0,1% etc.

Musculița albă de seră și tripsul californian

Sunt afectate mai ales culturile din sere și solarii. În câmp, atacul este semnalat mai ales în partea a doua a verii.

II. Tratamente cu produsele Applaud 25 WP 0,1%, Mospilan 20 SP 0,05%, Confidor 0,075%, Actara 0,02%, Reldan 40 EC 0,15, Diazol 60 EC 0,15% etc.

ACP VREA SĂ-ȘI FACĂ ABATOR

Asociația Crescătorilor de Porcine (ACP) Arad, aduce la cunoștință membrilor crescători cât și altor persoane interesate, că vineri 30.05.2003, ora 12,00, la sediul Asociației din Calea Bodrogului Nr. 3, va avea loc o ședință de comunicări cu privire la constituirea unei societăți pe acțiuni, având ca obiect de activitate industrializarea și desfacerea cărnii de porc.

Cei interesați pot lua legătura cu ing. Sorin Sabău, director executiv la ACP, la nr. de telefon 275.815.

PLOILE, O BINECUVÂNTARE PENTRU AGRICULTORI

După cum aflăm de la *Avram Flueraș*, director general la Direcția Geneală pentru Agricultură, Industriei și Alimentației a județului Arad (D.G.A.I.A.), până în prezent agriculturii au însămânțat 220.242 ha din programul de 235.854 ha, ceea ce reprezintă o realizare de 93 la sută. Practic, au mai rămas de însămânțat culturi de porumb (realizat 91 la sută), soia (realizat 47 la sută) și orzoaică de primăvară (realizat 75 la sută), la o parte din celelalte culturi - cum sunt de exemplu ovăzul și floarea-soarelui - programul a fost chiar depășit.

Privitor la stadiul însămânțărilor, domnul Flueraș îl apreciază drept „foarte bun" mai ales că recent în județul nostru au căzut și precipitații. „Dumnezeu îi ajută pe arădeni inclusiv cu aceste ploi. Dacă n-ar fi plouat zilele trecute nu știu cum ar fi fost, dar acum pot să spun că situația s-a echilibrat", afirmă Avam Flueraș.

În paralel cu însămânțările, agricultorii execută lucrări de întreținere și de combatere a bolilor și dăunătorilor: prășit și fertilizări faziale.

C. T.

OBICEIURI STRĂVECHI ADUSE LA ORAȘ

La sfârșitul săptămânii trecute, Aradul a fost gazda Târgului Meșterilor Populari și a Festivalului de Artă Culinară. În Piața Avram Iancu, olari, frânghieri, țesătoare, fierari, pictori, furcași, pălărieri, din zona arădeană și din țară, și-au expus produsele și au făcut demonstrații pentru sutele de arădeni care au vizitat târgul. Am avut astfel ocazia să discutăm cu câțiva dintre meșteri despre câteva din tainele acestor străvechi îndeletniciri.

Familia **Maria și Gheoghe Iorga**, vine din Horezu (jud. Vâlcea). Ei sunt meșteri olari și se bucură că și cei trei copii pe care îi au, au învățat această meserie. Despre meșteșugul lor, Maria ne-a spus: „Prima dată se alege pământul dintr-un loc anume, de lângă mănăstirea Horezu. Acesta se pregătește, se modelează și se fac tot felul de forme, din mână, pe roată. Se lasă să se întărească și se decorează. Decorul se face pe roată cu un corn de vită ce are în vârf o pană de gâscă. Când decorul este gata, se lasă la uscat. Apoi se finisează cu un pieptene de fier, se dă gaură și se ștampilează. După ce se uscă bine, se poate băga în cuptor".

Bogdan Ștefea are 9 ani și este din Târnovița (Arad). A fost și el prezent la expoziție cu diferite lucrări

din ceramică, împreună cu bunicul lui **Cornel Ștefea**. Cine a trecut pe lângă ei, a putut admira și cumpăra ulcioare mici, oale pentru sarmale,. ghivece de flori, tăvi pentru friptură, oale pentru lapte, căni pentru servicii-uri de cafea, vin, țuică, etc.

„Când am fost la mama fată/ Dădeam firele prin spată/ Țăsa mama în război/ Să facă poale pă noi/ Lăsa lampa mai în jos/ Ș-așa țăsa de frumos/ Dar de când avem bec în casă/ Amu nime nu mai țasă/ S-o schimbat cu-ncetu-ncetu/ Toată lumea mea la

metru", aceste versuri recitate de către **Floare Hanc** din Șicula (Arad), sintetizează minunat ceea ce ea, **Maria Bun** (tot din Șicula) și **Catița Feier** (Brazi - Arad), au încercat să ne transmită. Anume, tradiția țesutului se pierde, nici femeile care mai știu să țească nu mai au timp pentru că cele mai multe au alte preocupări. Tot ele ne-au descris tehnica țesutului: „Mai întâi ghemurile se urzesc câte 3 - 4 la un loc. Cu firele se merge tot de-a roata pe urzoi. Apoi

se ia natra și se pune pe război. Atunci la război e nevoie de 3 sau 4 femei, una ține de natră, una pune verdelele, una învârte și una ține de grebluță. După aceea, se nividește, prima dată prin iță și după aceea prin spată. Se leagă natra frumos pe o vergea și se începe să se țească".

Pictura naivă a fost reprezentată la târg de **Petru Mihuț** din Brusturi (Arad) și nepoata acestuia **Mariana Lazăr Mihuț**. Tablourile lor exprimă prin temele alese (viața satului cu tradițiile ei, pomul vieții, nașterea, căsătoria, bătrânețea, bucurii, necazuri) un mod de viață arhaic, ce va rămâne - prin opera pictorilor naivi - o mărturie peste veacuri.

De la 14 ani, **Gheorghe Cosma** din Avram Iancu (Arad), prelucrează lemnul. „Cu dor și lipsă de bani, am căutat să fac ceva folositor. M-am gândit să confecționez cozi de topor, mături din nuiele, cozi de furci. De la niște meșteri foarte bătrâni am învățat cum se procedează. Furca se lucrează numai manual, restul poate fi prelucrat și mecanic. Când sunt gata se pun la fiert și apoi la uscat și se finisează. Mai trebuie să spun că pentru furcă se folosește lemn de frag, cireș, alun, esență moale, iar pentru coasă se folosește paltin sau fag".

ZORICA ȘIPOȘ
Foto: **M. SZEGO**

CEI PATRU MARIONETIȘTI (ȘI NU NUMAI) de la Metz...

Trupa **Teatrului de Marionete din Metz** (Franța) a fost fondată în 1959 de tatăl lui Jean Poirson, cel care o conduce acum. Se numea Compania „Raymond Poirson" și era formată din două persoane. **„O companie privată, ca toate trupele de teatru de marionete din Franța"**, ne lămurește Jean Poirson. Compania a crescut în anii '70, a început să se orienteze și spre teatrul pentru adulți. **„Prima mea reprezentație cu trupa a fost în 1969, când am plecat**

într-un turneu la Tokyo", își amintește Jean. În anii '80, a preluat el conducerea companiei.

Acum sunt patru persoane în trupă. Toți sunt marionetiști dar, în plus, fiecare are și o altă responsabilitate: **„Sylvie se ocupă de administrație și contabilitate, Francoise a terminat sculptura și ea creează păpușile, Jacques se ocupă de partea tehnică, iar eu de text și regie"**, explică Jean Poirson. Pentru marionetiștii din Metz, ceea ce văd aici - teatre de marionete subvenționate de stat, cu sediu propriu și zeci de angajați - pare de domeniul fantasticului. Pentru fiecare producție, compania lor primește ceva bani de la bugetul local (acum nici atât), în rest, își caută parteneri și sponsori. De repetat - îi privește unde repetă. Momentan, Jean Poirson ne spunea că vor repeta la el acasă. După aceea, când spectacolul e gata, tot ei sunt proprii lor impresari - își caută spații în care să joace, turnee în care să plece. E adevărat, au o „rețea" de deplasări și turnee, însă, cu fiecare producție, căutarea reîncepe. **„E obositor,** recunoaște Jean, **mai ales acum când nu mai primim finanțare de la forurile locale. Se fac economii, iar pentru cultură nu mai sunt bani".** Așa se face că acest spectacol cu „Candid" este ultimul sub egida Teatrului de Marionete Metz. De acum, trupa se va numi „Coup de Theatre".

Despre „Candid"-ul jucat duminică dimineața la Teatrul de Marionete, Jean ne povestește: **„Este extraordinar să poți spune o poveste atât prin imagini cu marionete cât și prin textul lui Voltaire, să poți descrie precis toate erorile războiului și sclaviei".** De altfel, Jean ne mărturisea că îi place să lucreze spectacole de marionete pe autori interesanți: **„Textul îl percepi cu totul altfel decât în teatrul pentru adulți".**

CĂTĂLINA LATU
Foto: **M. SZEGÖ**

NOI ACHIZIȚII DE CĂRȚI LA BIBLIOTECA JUDEȚEANĂ

Dintre ultimele cărți achiziționate de Bibioteca Județeană „A. D. Xenopol" vă recomandăm următoarele titluri:

● **Oxford - Dicționar de politică** (Editura „Univers Enciclopedic", 2001)

Scris de o echipă de experți în politologie de la Warwick University, este cel mai autorizat și mai la zi dicționar de politică accesibil cititorului. El este destinat în mod special studenților, dar este în același timp de folos tuturor celor interesați de politică.

Dicționarul urmărește să prezinte conceptele, oamenii și instituțiile la care se referă cel mai adesea scrierile academice și erudite despre politică.

● **Edward, W. Said - Orientalism** (Editura „Amarcord", Timișoara, 2001)

Tradusă într-un număr impresionant de limbi de pe glob (arabă, japoneză, franceză, germană, italiană, portugheză, catalană, turcă, sârbo-croată, spaniolă, suedeză, greacă, rusă, poloneză, etc.) devenită best-seller în Suedia, *Orientalism* de Edward W. Said, este o carte de referință în domeniu, redutabilă prin bogăția informațiilor, prin analiza echidistantă a fenomenului, prin fermitatea argumentelor, prin eleganța stilistică.

Referindu-se la autorul lucrării Fred Inglis, în „The Times Higher Education Supplement" spune: „Edward Said vorbește în numele interdisciplinității, ca și în acela al erudiției monumentale... Deschiderea lecturii (este) uluitoare".

● **Lucian Belcea, Avocatul casei** (Editura „Teora", București, 2001)

Noua ediție a **Avocatul casei** scrisă de Lucian Belcea este un ghid practic, destinat juriștilor, profesorilor care predau în domenii conexe, studenților și tuturor celor care vor să-și formeze un bagaj minim de cunoștințe în domeniul juridic.

Lucrarea, în conformitate cu legislația la zi, conține: dreptul familiei, drept civil, drept penal, drept comercial, informații privind conținutul Constituției sau al altor legi, exemple și modele de acțiuni sau plângeri.

● **Dicționarul Uniunii Europene** - volum coordonat de **Gilles Ferrése** (Editura „Polirom", Iași, 2001)

Lucrarea dorește să ofere câteva puncte de reper, atât faptice, cât și teoretice, evidențiind dinamica proprie construcției europene în dimensiunile sale socio-economice, instituționale și geo-strategice. Cuprinzând mai mult de două sute de itemuri clonate în ordine alfabetică (dintre care aproximativ douăzeci de articole de fond), lucrarea se adresează în mod special tuturor celor care doresc să cunoască geneza organizației comunitare, să constate drumul parcurs și să tragă învățăminte de aici pentru noile etape ce vor urma.

TURISM ȘI CULTURĂ, LA MONEASA

În urmă cu zece zile s-a deschis oficial sezonul turistic în cea mai importantă stațiune din vestul țării ca o manifestare, devenită tradițională, „Zilele stațiunii Moneasa".

Cu această ocazie, invitați și oaspeți de ocazie au putut afla noutăți legate de oferta turistică, după investițiile făcute de oameni de afaceri precum Alexandru Bercea, Teodor Morar, Ioan Șoaită, posibilitățile în continuă diversificare de petrecere a timpului liber la Moneasa (stațiune declarată recent, de interes național și numită de Ministrul Turismului, Dan Matei Agathon, „Sinaia vestului"). Dar au și putut percepe preocuparea managerilor stațiunii de a oferi turiștilor, pe lângă frumusețea neasemuită a peisajului ori condițiile excelente de cazare și masă, și „evenimente" cultural distractive de mare atracție, pentru toate vârstele și toate gusturile. Aceasta s-a putut vedea, prin aducerea pe scena în aer liber, a tinerelor fete de la POPS și a manechinelor care au prezentat colecția „Lucia M." dar și prin elevatul spectacol folcloric susținut - pe terasa Hotelului Parc - de orchestra profesonistă, „Rapsozii Zărandului", condusă de taragotistul Petrică Pașca, și interpreți de muzică populară Daniela Dudaș, Malvina Nagy, Aurel Budugan și Cornelia Căprariu Roman.

Provocările cultural-distractive vor continua toată vara - așa cum ne spune doamna **Sanda Kern**, manager general al Stațiunii - și vor fi dintre cele mai atractive. Printre acestea se numără: ● **Tabăra studențească de creație (în iunie)**. Dacă anul trecut, în prima ediție, au participat studenți din anul III pictură de la Facultatea de Arte Timișoara (care au donat lucrările lor pentru stațiune), în această vară vor fi oaspeți la Moneasa studenții din anul IV - sculptură ai aceleiași facultăți (care vor recondiționa sculpturile din parc dar vor face și alte lucrări din marmură și piatră); ● **Târgul meșterilor populari (în 28-29 iunie)**. Va fi a treia ediție a manifestării ce se constituie într-o expoziție de artă populară pe aleia principală a stațiunii. Meșteri olari, dogari, pălăriei, curelari, țesători, etc. vor expune o gamă diversă de produse artizanale dar vor și face demonstrații practice mult apreciate de publicul vizitator. Și, firesc la asemenea întâlnire cu arta populară, nu va lipsi nici ... folclorul cu cântec, joc și voie bună; ● **Parada fanfarelor (în iulie)**. Va reuni formații de gen cunoscute în județ dar și o formație de peste hotare, tocmai din Norvegia. Spectatorii - turiști vor putea urmări pe aleile stațiunii parada fanfarelor și vor audia concertele susținute de acestea; ● **Festivalul clătitelor (3 iulie)**. O provocare de divertisment care se adresează nu numai specialiștilor în arta culinară ci și altor „împătimiți" mânuitori de tigaie din zona presei și a ... politicului. Bineînțeles, nu va lipsi nici muzica și petrecerea; ● **Festivalul muzicii folk-rock (august)**. O întrecere noutate, ediția I, care va aduce în scenă multe trupe consacrate dar mai ales din cele care își caută consacrarea; ● **Festivalul interjudețean al interpreților de muzică populară (august)**. Va fi a XXXIV-a ediție a unui festival cunoscut în toată țara pentru că aici s-au afirmat nume sonore astăzi în interpretarea cântecului popular din România precum Sava Negreanu Brudașcu și alții. Un concurs de aleasă ținută, orchestrat de „Rapsozii Zărandului", cu recitalurile unor mari interpreți și o „prefață" cu paradă a portului popular.

Am numit, în câteva rânduri, doar puține din atracțiile cultural-distractive propuse de conducerea stațiunii. Ele și multe alte activități recreative credem că vor oferi zile frumoase tuturor turiștilor care vor veni în această vară, la Moneasa.

V. FILIP
Foto: **MARCEL CANCIU**

Lumea și alimentația

Astăzi, în lumea puternic industrializată, starea de sănătate a populației este extrem de îngrijorătoare.

Dușmanul care este poluarea

În Europa Occidentală, în America de Nord, în Australia sau alte zone dezvoltate, oamenii se bucură de o bunăstare materială de invidiat, dar trebuie să lupte în permanență - ironia soartei - pentru a supraviețui. Căci cele trei elemente importante - aerul, apa și alimentele - care ne asigură subzistența, ne fac să creștem, să trăim - au ajuns acum un fel de inamici publici. De ce? Pentru că aerul este poluat cu fel de fel de reziduri toxice, provenite din activitatea umană. Apa este poluată - atât cea potabilă, cât și apa mărilor și oceanelor - cu petrol, substanțe chimice, deșeuri etc. Iar alimentele pe care le înghițim

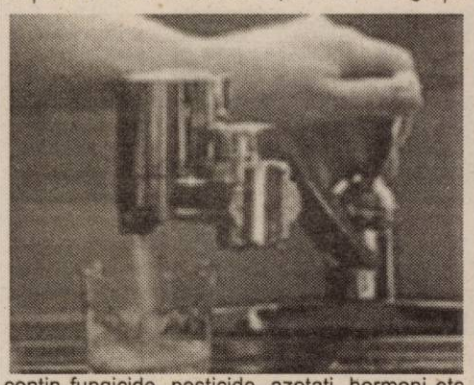

conțin fungicide, pesticide, azotați, hormoni etc. Ce mai este sigur și nepoluat?

Rolul agriculturii ecologice

În ultimii ani se pune un deosebit accent pe modul sănătos de hrănire și pe agricultura ecologică. Sunt încurajate procedeele de cultivare a cerealelor și a altor produse agricole cu îngrășăminte naturale, eliminarea diverselor pesticide și adaosuri alimentare etc.

Pe lângă toate acestea se impune îmbinarea corectă a alimentelor, în vederea optimizării digestiei, deci a unui mod de hrănire care să asigure alimentația sănătoasă pentru oricare dintre noi.

Dacă nu știm să combinăm corect produsele alimentare, rezultatul este în primul rând dăunător sănătății - tulburări de digestie, aciditate, probleme hepatice etc. - iar, în al doilea rând, reprezintă un consum inutil, căci, oricât de mult am mânca, organismul nu se hrănește adecvat.

Binefacerile regimului individualizat

Cel mai bine este ca fiecare dintre noi să aibă un regim individualizat. Necesitatea de a combina în mod excesiv diferite categorii de alimente trebuie eliminată. Cel mai bine reușesc să combine produsele alimentare cei ce preferă bucătăria tradițională, cu carne, pește, brânzeturi, pâine etc.

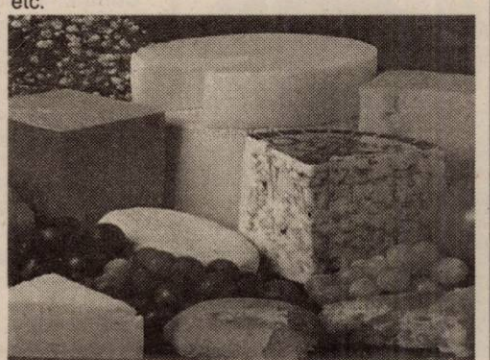

Fiecare produs alimentar conține maximum de substanțe: proteine, lipide, glucide, amidon și acizi. Unele dintre ele sunt inerte - nu reacționează cu celelalte grupe, altele reacționează între ele și produc tulburări în procesul digestiei și asimilării în organism.

Mâncând dezordonat, de-a valma, la ore total nepotrivite, ba, în plus, produse alimentare neindicate spre a fi combinate, rezultatele nu pot fi decât rele.

Exemplu animalelor e important

Să luăm seama la animale. Nu vom vedea decât un mod simplu de a se hrăni. Prădătorii nu combină în hrană carbohidrați cu proteine sau

acizi. Păsările, după cum au observat ornitologii, vânează insecte la anumite ore ale zilei, pe când semințele de plante le consumă la alte ore. Veverița nu mănâncă decât alune, nuci, semințe... Nici unul dintre animalele sălbatice cunoscute nu va mânca o diversitate atât de mare de produse alimentare, cum mănâncă omenirea noastră civilizată.

Dacă nu combinăm cum se cuvine alimentele, o mare parte rămân nefolosite. Așadar, organismul nu are nici un folos, înghițindu-le, ci își face doar rău prin consumarea lor, încărcând stomacul și restul aparatului digestiv cu un balast inutil.

Mai mult, hrana nedigerată și neasimilată se poate descompune la nivelul tubului digestiv până la combinații toxice pentru organism.

N. N.

Dentiștii finlandezi recomandă

„IMPOZIT PE BOMBOANE"

Dentiștii finlandezi propun reînființarea unei taxe speciale pentru consumatorii de dulciuri, suprimată în 1998, care ar contribui la finanțarea serviciilor medicale de specialitate suplimentare pe care le antrenează excesele.

"Consumul de dulciuri a crescut în Finlanda foarte rapid în ultimii ani și acest lucru are consecințe asupra stării dinților", a arătat Matti Poeyry, director al Asociației Dentiștilor Finlandezi. Consumul de bomboane a crescut de la 8,2 kilograme de persoană în 1995 la 12,5 kilograme în 2001, potrivit statisticilor asociației.

Potrivit tradiției, în țările nordice, copiii nu mănîncă dulciuri decît o zi pe săptămînă - sîmbăta, dar nu toți părinții le impun copiilor lor asemenea reguli.

Între 1985 și 2001, numărul copiilor de 12 ani fără carii a rămas constant, dar cariile celorlalți au fost mai grave și mai scump de remediat.

În Finlanda, îngrijirea dinților este gratuită pînă la 18 ani, iar după această vîrstă asigurații plătesc doar două treimi din tratament.

Virusul SRAS, de origine extraterestră?

Virusul pneumoniei atipice s-ar putea dovedi a fi de origine extraterestră, susține un cercetător britanic, citat de site-ul Sky News.

Profesorul Chandra Wickramasinghe, de la Universitatea din Cardiff, susține că are deja dovezi care arată că virusul sindromului respirator acut sever este de origine extraterestră. De asemenea, el avertizează că virusul ar putea circula în atmosferă, la înălțimi mari, și ajunge în orice regiune a planetei.

Un grup de astrobiologi, conduși de profesorul Wickramasinghe, găsesc că ideea ca virușii și bacteriile să vină din spațiu este perfect plauzibilă. Ei sînt de părere că ipoteza lor este susținută de epidemiile majore din trecut, care au apărut brusc și s-au răspîndit într-un mod inexplicabil. Printre exemple se află ciuma de la Atena și epidemia de gripă din 1917-1919 care a făcut mai multe victime decît primul război mondial.

Într-o scrisoare către revista medicală britanică The Lancet, profesorul Wickramasinghe și colegii săi din Marea Britanie și India au arătat că SARS a apărut brusc. "Un eșantion din virusul responsabil de pneumonia atipică introdus în stratosferă ar putea ajunge pe Pămînt prin estul Hymalayei, unde stratosfera este mai subțire".

Cercetătorii au analizat eșantioane de aer din stratosferă și, au găsit mulți microbi, dar nu este foarte clar că aceștia sînt de origine extraterestră. Cometele conțin multe compuse chimice organice și chiar apă, iar NASA susține că a găsit microbi fosilizați într-un fragment de sol marțian care a ajuns pe Pămînt sub formă de meteorit.

Echipa profesorului Wickramasinghe estimează că aproximativ o tonă de material bacterian cade din spațiu pe Pămînt zilnic, ceea ce înseamnă 20.000 de bacterii pentru fiecare metru pătrat de pe suprafața planetei. Teoria lor este că micro-organismele și virușii extratereștri sînt transportați în interiorul sistemului solar de către comete și meteoriți.

Potrivit Organizației Mondiale a Sănătății, 8.000 de cazuri de SRAS au fost confirmate în lume, numărul victimelor ajungînd la 666.

Regiunea cerebrală unde se produce... fericirea

Cercetătorii americani au descoperit care este zona de pe scoarța cerebrală răspunzătoare de senzația de fericire, studiind activitatea creierului budiștilor. Cercetările sugerează că zona respectivă se află în spatele frunții, în lobul pre-frontal stîng. Oamenii de știință au remarcat că la budiștii experimentați această regiune a creierului este într-o constantă activitate.

Activitatea continuă a lobului pre-frontal stîng este asociată cu emoții pozitive și bună dispoziție.

Descoperirile preliminare au venit de la studiul condus de Richard Davidson, la Laboratorul de Neurologie Afectivă de la Universitatea Wiscounsin, Madison.

Owen Flanagan profesor de filozofie la Universitatea Duke din Carolina de Nord, a declarat: "Acum sîntem în măsură să formulăm ipoteza potrivit căreia budiștii calmi, aparent fericiți pe care îi vedem în locuri ca Dharamsala, India sînt cu adevărat fericiți".

"În spatele acestor înfățișări calme se află o activitate vioaie, localizată în lobul pre-frontal stîng. Dacă aceste descoperiri sînt confirmate, ele sînt de o mare importanță", a spus el, adăugînd că practicile budiste au, probabil, calitatea de a produce fericire.

Pagină realizată de
dr. MARCELA FILIMON

PENTRU PRIMA DATĂ ÎN ROMÂNIA !

Prin Clinica *Psoremiss* un nou tratament al psoriazisului

Există mulți factori în viața noastră, care ne produc probleme, griji și la care trebuie să le facem față. Pe lângă stressul cotidian datorat nevoilor zilnice, apar diverse probleme de sănătate și mulți dintre noi ne confruntăm cu neplăcerile acestei boli - psoriazis. Studiile recente arată că aproximativ 3% din populație se luptă cu această afecțiune.

Clinica Psoremiss face parte dintr-un lanț internațional de clinici, care deschide acum și în România accesul la acest tratament modern de psoriazis. Acest tratament a fost obținut în urma unor cercetări aprofundate, necesare din cauza ineficiențelor metodelor de până acum.

Psoriazisul este o boală cronică care evoluează în pusee (apare și dispare), dar un tratament incorect poate duce la prezența permanentă a leziunilor pe corp. Bazați pe miile de cazuri de tratare a psoriazisului în centrele Psoremiss, specialiștii dermatologi oferă această metodă cu rezultate foarte bune.

Tratamentul oferit de Clinica Psoremiss ajută la o curățare optimă sau reduce considerabil severitatea leziunilor, cu remisiune de lungă durată. **Metoda promovată de Clinica Psoremiss NU foloseşte corticoizi.**

În Clinica Psoremiss, medicii curanți sunt specialiști dermatologi, care oferă în funcție de fiecare caz soluția optimă și care supraveghează permanent evoluția fiecărui pacient.

Acum, Clinica Psoremiss vă oferă o soluție.

ÎNAINTE

Pentru informații și programări:

TIMIŞOARA
0256-302589

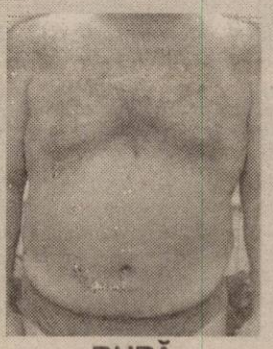

DUPĂ

IAŞI: 0232-2221.'8
CONSTANȚA: 0241-548431

BUCUREŞTI: 021-3304745
BAIA MARE: 0262-213222

(c. 635)

Timp de o zi, la Liceul Pedagogic,

ELEVII AU LUAT „SCAUNUL" DIRECTORILOR

Săptămâna trecută, în ziua de vineri s-a produs o răsturnare de situație la Liceul Pedagogic „Dimitrie Țichindeal": puterea a fost preluată de către elevi. Timp de o zi, la direcțiune au putut fi găsiți trei liceeni: **Ioana Petricică** (XII-C) - director „plin", **Alin Croitoru** (XII-D) - director adjunct și **Alexandru Krusznai** (X-D) - director educativ. Și pentru ca rolul jucat de ei să fie cât mai apropiat de cel real s-a organizat în prealabil un concurs pentru ocuparea postului. „Directoarea" Ioana Petricică, de exemplu, a avut trei contracandidați pentru funcția cea mai mare în școală. Concursul a fost sub forma de interviu, în care candidații își prezentau planul managerial și propuneau un program pentru ziua de directorat. Și la nivelul fiecărei clase s-au inversat rolurile, diriginții pentru o zi find aleși din rândul elevilor fiecăreia din cele 18 clase (V-XIII) din Școală.

❖❖❖

În ziua de directorat, toată echipa de conducere a fost prezentă în școală de la 7 dimineața. Au verificat starea de curățenie în clădire, au stat de vorbă cu gardienii care păzesc școala, cu administrația. Directorul adjunct Alin Croitoru s-a ocupat de partea administrativă - inspecție la cantină, la internat, la ateliere. **„Nu au fost probleme majore. Eventual ceva praf pe mese. Dar nu a fost nevoie de sancțiuni"**, ne-a spus dir. adj. Croitoru. Personalul administrativ l-a luat în serios pe foarte tânărul diector adjunct, dar a fost avertizat de directorii adevărați, așa că nu a fost o surpriză.

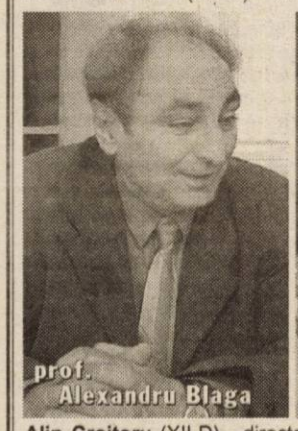
prof. Alexandru Blaga

prof. Mioara Oprea

În pauza mare, Ioana Petricică a convocat un careu în curtea școlii. A fost foarte mulțumită de operativitatea cu care au lucrat colegii ei la partea tehnică a acțiunii. Apoi a urmat programul de audiență - orice elev din școală putea veni să-și exprime păreri, sugestii referitoare la mersul lucrurilor în școala loer.

În ceea ce-l privește, directorul educativ Alexandru Krusznai a organizat cu clasa XI C o vizită la Căminul de bătrâni de pe Calea Bodrogului. **„Ne-am dorit că această problemă, a persoanelor vârstnice, să fie conștientizată de elevii din clasa a X-a"**, ne-a pus Alexandru Krusznai. Pentru o evaluare cât mai precisă a acțiunii, elevii participanți au răspuns apoi la câteva întrebări cuprinse într-un chestionar.

La clasa a X-B, dirginta-elevă a ținut ore prin dezbateri pro și contra în jurul subiectului „Manelele". Diriginta adevărată - prof. Mioara Oprea, care e și directoara educativă - a apreciat faptul că elevii s-au implicat activ în discuții și rolul de moderator al dirigintei.

❖❖❖

Cei care i-a îndrumat din umbră în această zi sunt directorii (reali) ai liceului. **„Am fost alături de ei permanent"**, ne spune directorul **Alexandru Blaga**. **„Avem la ora actuală niște sarcini deosebite din partea comunității. Educația, azi, înseamnă și educație antreprenorială. În școlile arădene cred că este o premieră, dar în Occident asemenea acțiuni sunt ceva firesc"**, a adăugat directorul Blaga. Această zi a fost gândită ca una simetrică Zilei Părinților (9 mai).

Directoarea educativă Mioara Oprea, care de asemenea a fost alături de elevii-directori, consideră că această inedită acțiune este benefică deoarece le oferă ocazia să observe munca de conducere din interior. Mai mult, d-na director Oprea vede beneficiile pe termen lung ale acest „joc serios", și anume că elevii se vor integra mai ușor în mediul studențesc și de muncă, verificându-și deja potențialul de lideri.

CĂTĂLINA LATU

Alexandru Krusznai

Ioana Petricică

Alin Croitoru

Zilele Școlii de Arte

CEI MAI BUNI ELEVI AU IEȘIT ÎN FAȚA PUBLICULUI

Săptămâna trecută, Școala de Arte și-a prezentat „producția" de vârf din anul școlar care se încheie în curând. Sub genericul **„Zilele Școlii de Arte"** , elevi de la toate clasele au ieșit în fața publicului cu „roadele" muncii lor de un an de zile.

Au fost vernisate expoziții de artă plastică - pictură (prof. **Ioan Kett Groza**), grafică (prof. **Ioan Cott**), sculptură (prof. **Zoltan Steinhübel**), design vestimentar (prof. **Adriana Chiriță**). În ziua de miercuri, elevii au susținut un concert de muzică clasică, în interpretarea muzicienilor de la clasele de pian, îndrumați de profesorii **Teodor Caciora, Loredana Buga, Mariana Toma** și **Maria Horosni**. Recitalurile de pian au fost îmbinate cu cele de canto clasic, clase conduse de prof. **Eleonora Ilie - Farcaș** și **Elizaveta Rudei** și cu un intermezzo de chitară clasică, susținut de elevul **Alex Cristian Butar** de la clasa prof. **Emanuel Caragea.**

În ziua de joi au evoluat opt elevi ai clasei de canto muzică ușoară, de la clasa prof. **Claudia Știesco**. Programul a continuat cu recitalul clasei de acordeon-orgă, prof. **Mircea Olteanu**. Ziua de vineri a fost dedicată muzicii populare, atât în interpretări solistice, cât și ale grupurilor vocale „Sânzienele" și „Lioara", cu toții elevi ai claselor de canto propular conduse de profesoarele **Marioara Miclea** și **Elezaveta Rudei**.

Utima zi a fost gândită ca un spectacol al excelenței Școlii de Artă. Pe scena școlii au urcat, de data aceasta, profesorii. Prof. **Loredana Buga** a interpretat la pian „Preludiu" de Rachmaninov. La chitară clasică, prof. **Emanuel Caragea**, cu „Asturias" de Isaac Albeniz. Cele două profesoare de la clasa de canto clasic, **Elizaveta Rudei** și **Eleonora Ilie-Fărcaș**, au „atacat" arii din compozițiile lui G. Fr. Handel și L. Bernstein. Recitalul profesorilor a fost urmat de spectacolul **„Steaua fără nume"**, realizat de elevii clasei de Actorie „Teatrul Veșnic Tânăr", condusă de actrița **Emilia Dima Jurcă**.

CĂTĂLINA LATU
FOTO: M. SZEGÖ

Atenție, fani A.S.I.A.!

Una dintre cele mai tari trupe și cu mult succes la public este A.S.I.A. De aceea **Valeria Borza**, împreună cu **Dana Dodean**, au hotărât înființarea unui fan-club A.S.I.A. în Arad. Până acum clubul numără 20 de membrii, dar toți cei interesați pot să sune la

telefon 0722.663.660

sau la adresele:

asia_arad2003yahoo.com

și **Valeria Borza, str. Mihai Eminescu, nr. 28 Arad - complex tenis de masă, cod 2900.**

Z. Ș.

La Colegiul Economic Arad

ECOPRIMĂVARA

Prima ediție a sesiunii de comunicări și referate ale profesorilor și elevilor Colegiului Economic Arad, a debutat ieri după-amiaza sub titlul „EcoPrimăvara" și cu o tematică variată: știință, cultură și civilizație, specialitate, didactică.

Directorul colegiului, **prof. Daniel Bălan**, organizatorul principal al manifestării, a precizat: „Ne pierdem prea mult timp transmițând elevilor noțiuni pe care ei le pot accesa mult mai repede decât acum 5-10 ani. Avem copii talentați care vor să se exprime în limbajul artei, al muzicii, al literaturii." Manifestarea s-a bucurat de prezența **prof. Zoea Rotaru**, inspector școlar general și **prof. Corina Knapek**, inspector cu perfecționarea. Lucrările în plen au fost susținute de **prof. Ioan Chera** pe tema „Regionalizarea - o problemă controversată", **prof. Voichița Popa** - „Clonarea și efectele sale" și eleva **Adriana Borteș** - „Holocaustul" și „Clătite á la Economic", după care s-a trecut la prezentarea lucrărilor pe secțiuni.

Datorită numărului mare de participanți, atât profesori cât și elevi, prof. Bălan și-a exprimat dorința de a permanentiza această acțiune.

Z. ȘIPOȘ

NAVIGÂND PE INTERNET

Internetul a pătruns în viața noastră, în casele noastre, încet-încet, până la a se instaura aproape deplin. Foarte curând va fi la fel de banal ca televizorul...

Pentru a veni în întâmpinarea dorinței mai multor tineri, care ne-au scris pe adresa redacției, în pagina de TINERET a cotidianului nostru veți găsi o rubrică de internet. Site-uri utile sau interesante, ponturi de navigare, adrese importante - le veți afla din rubricile noastre de internet.

Pentru început - câteva site-uri destul de cunoscute „navigatorilor", însă peste care nu se poate sări.

www.academiaonline.ro

Un site pentru cei care doresc să urmeze un curs on-line. Domeniile sunt variate începând de la limbi străine și dezvoltare profesională, până la tehnologia informației și comunicațiilor. Cursurile Academiei Online pot fi frecventate de orice persoană care are la dispoziție un computer cu acces la internet. Site-ul oferă atât cursuri gratuite cât și cu plată, acestea din urmă fiind recunoscute de Ministerul Muncii.

www.literne.ro

Cărți electronice ce pot fi citite și descărcate gratuit. În plus, site-ul oferă programul cultural, știri, articole, cronici de teatru și film, discuții pe diferite teme culturale iar pentru amatorii de literatură un loc pentru proiecte în desfășurare, experimente. Pentru a putea citi cărțile aveți nevoie de programul Acrobat Reader pe care îl găsiți la secțiunea „servicii".

www.virtualarad.net

Informații detaliate despre județul Arad, indexul tuturor localităților din județ, trimiteri către alte link-uri legate de județul Arad, precum și informații legate de evenimentele mondene din municipiu. Site-ul mai oferă o galerie video cu cele mai importante evenimente desfășurate în Arad în ultimii ani.

www.ziare.com

Oferă cea mai vastă selecție de ziare românești având până la ora actuală peste 500 de titluri. În site mai găsiți servicii cu ajutorul cărora puteți trimite în străinătate scrisori poștale cu ajutorul Internetului precum și reduceri de preț la convorbirile internaționale.

CRISTI BAN

FESTIVALUL COPILĂRIEI

Asociația culturală a educatoarelor „Noris Aradoris", înființată anul trecut, în colaborare cu asociația carnavaliștilor europeni „Noris Banatoris" (prin reprezentanții ei în România, Kuhrt Alf și Kuhrt Gerda) are ca obiectiv promovarea tinerelor talente arădene. În acest an și-a propus o serie de acțiuni dintre care le amintim pe cele dedicate „Zilei Copilului". Festivalul copilăriei a debutat în data de 23 mai, în parcul copiilor, cu o serie de concursuri: de biciclete, trotinete, role, alergare viteză și desene pe asfalt. Câștigătorii au fost recompensați cu diplome și premii pe măsura vârstei lor, iar în încheiere au participat la o tombolă cu toate biletele câștigătoare.

Următoarea acțiune va avea loc în data de 31 mai, cu spectacolul Școlii Populare de Artă, spectacol condus de inimosul profesor Hațegan Ioan (la Teatrul de Stat Arad, ora 11). În data de 1 iunie, la ora 10, pe o terasă acoperită (la ștrand) cu o capacitate de 1000 de locuri este programat un program artistic-cultural: cântec, joc și voie bună. Vor participa copii și tineri talentați din grădinițe, școli, care vor cânta și vor dansa și se vor bucura de ziua lor. Festivalul va fi încheiat cu un spectacol desfășurat pe scena Școlii Normale „Dimitrie Țichindeal" cu premierea celor mai talentați copii și cu felicitările de rigoare. Vă invităm călduros să participați și să-i încurajați pe micii artiști.

inst. GABRIELA KELEMEN,
director Grădinița P.P., nr. 2, Arad

S.C. ROWO S.R.L.

ANGAJEAZĂ

2 ECONOMIȘTI

CONDIȚII: – vechime minimum 2 ani
– carnet de conducere cat. B

C. V. se depun până joi, 29.05.2003, inclusiv, la sediul societății, Calea A. Vlaicu nr. 8 A, Bl. ES, Sc. B, Ap. 2.

Informații suplimentare telefon

0788/257.385.

(3401367)

„NU AM DISCUTAT CU NIMENI DESPRE VREO FUZIUNE”

A apărut - un zvon - prin București, că președintele Consiliului de la F.C. UTA, Călin Chișbora, plecat în pelerinaj prin Capitală încă de săptămâna trecută, s-a înțeles cu conducătorii lui F.C. Național în vederea unei fuziuni. O știre, dacă s-ar fi confirmat, senzațională. Însă, nimic nu pare a fi adevărat, pentru că era greu de presupus că se poate ajunge la un asemenea deznodământ. Nu prea îi vedem pe Gino Iorgulescu și Cosmin Olăroiu venind la Arad, când au în București cea mai cochetă bază din România.

Ieri, președintele Consiliului de administrație al F.C. UTA, Călin Chișbora, ne-a declarat: ***„Nici nu m-am întâlnit cu cei de la F.C. Național. Cum să fuzionăm cu ei, care sunt la un pas de Cupa UEFA, iar noi în Divizia B. Este o aberație. Am auzit că și cu Sportul Studențesc se spune că am fuzionat, iar eu nici măcar nu m-am întâlnit cu Vasile Șiman. Am avut dialoguri cu cei de la Dinamo și Rapid, în scopul aducerii unor jucători tineri, în vederea viitorului sezon competițional. De fapt, dacă nu mă înșel, atunci când am plecat spre București v-am spus care sunt obiectivele mele în această deplasare. Stați liniștiți, în viitorul sezon vom fi în divizia secundă”.***

LEO SFÂRA

VĂZUTE ȘI AUZITE ÎN GIULEȘTI

• În dimineața jocului, utiștii s-au relaxat - dacă se poate spune așa - asistând la primul meci al finalei C.N. de baschet masculin. • Gigi Borugă a recunoscut după meci că a fost surprins de inițiativa Ligii de a-i acorda Trofeul Fair-Play. • După „experimentul Nunweiller” nereușit - chiar dacă prin această declarație supărăm persoane „grele” din conducerea UTA-ei - am asistat la un alt „implant” curios, propus de „principalul” de conjunctură, Costel Pană. Cu aprobarea „șefului” și-a permis să facă experimente ciudate, iar efectul: eșec la scor de neprezentare și o evoluție mai mult decât modestă. • În mod normal, tânărul antrenor Pană nu avea voie să-l trimită în tribune pe directorul tehnic Gigi Borugă, a cărui experiență și valoare s-a văzut după demisia „elvețianului”. Dar, vorba aceea: „Capul face, capul trage” și... • Cu excepția numită Marius Popescu, ceilalți utiști n-au „rupt” gura târgului, ba, din contră, unii s-au umplut de rușine. • Pentru a alimenta și mai mult speculațiile care îl dau plecat din curtea lui Rapid, vicepreședintele Răzvan Lucescu a evitat să apară în fotografia campionilor. • În primele minute ale meciului un geam de la cabina comentatorului radio s-a spart, câțiva spectatori de la „oficială” fiind la un pas de a fi răniți. • Un sector al peluzei giuleștene a fost lăsat liber. Puteau fi văzute trei date: 1967, 1999 și 2003, adică anii câștigării titlurilor de Rapid. La finalul festivității de premiere din acei ani au „țâșnit” superbe artificii, care puteau fi văzute aproape în tot Bucureștiul. • Singurul om care a părăsit „oficiala” din Giulești imediat după fluierul de final a fost ex-stelistul Gabi Balint, actualmente antrenor al echipei campioane a Moldovei, unde evoluează cu succes și portarul arădean Sebastian Huțan. • Păcat că UTA - datorită unor ambiții prostești - n-a fost parte integrantă a mega-spectacolului campionilor. Dacă jucam și ceva fotbal, îndrăzneam mai mult în atac, ne alegeam măcar cu un gol și... aplauze. Dar așa...

„Singuri împotriva tuturor”

... acesta a fost mesajul rapidistului Bratu inscripționat pe maieu și arătat spectatorilor în momentul înscrierii golului.

Nu doar vârful din Giulești are motive întemeiate de a se considera singur. Și galeria „Red Fighters”, sprijinită de „West Force”, s-a considerat nedreptățită.

Pe suporterii arădeni cel mai mult i-a durut atunci când 20.000 de oameni scandau: **„Timișoara, Poli Timișoara”.**

Chiar dacă s-au auzit sporadic, în puținele momente de acalmie din „vulcanul” din Giulești, arădenii au inventat o scandare: **„Suntem în B și nu ne pasă, dar ne p..... pe capitala voastră”.**

Reacția, un cor de fluierături și injurii la adresa galeriei arădene.

Lacrimile lui Sabău

Pentru Ioan Ovidiu Sabău, unul din ultimii mohicani ai „generației de aur”, a sosit clipa agățării ghetelor în cui. La 35 de ani, Neluțu a jucat în meciul cu UTA pentru ultima oară. Nu va uita momentul înlocuirii sale cu R. Niță. Un stadion întreg s-a ridicat în picioare și l-a aplaudat minute în șir. Din 20.000 de piepturi se auzea: *„Olé-olé, mulțumim Neluțule!”*

Cu lacrimi în ochi, Sabău a declarat: „Nu credeam că voi avea parte de un final de carieră atât de emoționant. Vă mulțumesc și veți rămâne mereu în sufletul meu.”

Grupaj realizat de **DANIEL SCRIDON**

Baschet masculin

„WEST PETROM NU CEDA, LUPTĂ-TE CU MAFIA”

• Dinamo a pierdut cam multe „trenuri” în acest an, în sporturile de echipă. Baschetul ar salva, într-o oarecare măsură, blazonul clubului militienesc. Ne exprimăm neacademic, parafrazându-l pe Florin Bercea, președintele Ligii Asociațiilor Sportive din Petrom, deoarece prin practici ce le credeam apuse, bucureștenii au câștigat primul meci al finalei C.N., ediția 2002/2003. • O bătălie, nu și războiul. Pentru că urmează două meciuri la Arad, unde setea de revanșă a „petroliștilor” e atât de mare încât dinamoviștii n-au nici o șansă. Și cu 2-1 (ce frumos ar fi...), iar vom merge în Capitală cu speranța că nu vom fi „măcelăriți” de două ori. • Nu știm. Dinamo a prins o zi mai slabă, West Petromul e mai bună, dar cert este că în condițiile unui arbitraj corect, la Arad s-ar fi jucat cu tricourile de campioni pe masă. • Toți jucătorii arădeni merită felicitați pentru evoluția din meciul de sâmbătă. Cu un plus pentru Haslett, americanul care și-a ridiculizat adversarii mai tot timpul. Să nu-l uităm nici pe Cătălin Burlacu care, dacă nu era „vânat” cu greșeli, i-ar fi pus serioase probleme pivotului Căruțașu, cel mai bun jucător din tabăra gazdelor. Și Rareș Apostol a impresionat prin precizia aruncărilor, iar Vereș a tras efectiv echipa după el. Păcat pentru căpitanul nostru, pentru cele două libere ratate într-un moment crucial al jocului, la scorul de 93-95, cu opt secunde înainte de finalul primei reprize de prelungiri. Dar se poate întâmpla și la case mai mari... • Două vorbe și despre galeria condusă de Zoran Arsenov. Nota zece cu felicitări

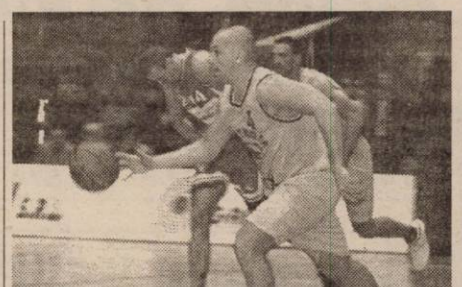
Foto: V. MUSCA

pentru comportament. Nu tu, înjurii la adresa lui Dinamo, nu tu scandări obscene, ce mai, jandarmii nu au avut nici cel mai mic motiv de a se lega de suporterii arădeni. Deși abia așteptau un astfel de moment. Chiar și la final arădenii au avut puterea de a-i încuraja pe favoriți și a-i îmbărbăta: **„West Petrom nu ceda, luptă-te cu mafia”.** • Și apropo de jandarmi, de dispozitivul de apărare din sala Dinamo. Înăuntru n-au fost mai mult de 10 soldați. Vreo șase păzeau galeria Aradului și erau poziționați cu spatele la joc, iar grosul jandarmilor, inclusiv cei cu câini, așteptau afară, pe poziții, gata să intervină în caz că situația o impunea. Poate, se inspiră și cei din Vladimirescu, de la colegii bucureșteni...

DANIEL SCRIDON

„Filmul” coșmarului

● **Ora 10,30** - autocarul galeriei „West Force” sosește în curtea Complexului Sportiv Dinamo. **Ora 10,55** - sosesc băieții în frunte cu președintele Dan Gabriel Boric. Galeria îi întâmpină cum se cuvine: „Campionii!” și „Gabi Boric, olé!” ● **Ora 11,20** - apare autocarul cu suporterii „Red Fighters”. Să tot fie vreo 150 de arădeni. ● **Ora 11,25** - se dă drumul în sală. Accesul e gratuit ● **Ora 11,30** - gazdele ies la încălzire pe imnul clubului ● **Ora 11,35** - apar campionii. Tripleta americană se adună la „sfatul de taină” ● **Ora 11,45** - în sfârșit i se permite galeriei arădene să intre în sală ● **Ora 11,50** - le observăm în spatele galeriei noastre pe fostele campioane cu BC ICIM, Ancuța Stoenescu și Olga Iaroska. Au venit să le țină pumnii strânși „petroliștilor”. ● **Ora 11,55** - crainicul sălii începe prezentarea echipelor cu West Petrom. „Cu nr. 4 Simunovici, gafează nepermis comentatorul. Apoi, cade instalația de sunet. Exact, la prezentarea singurului dinamovist aplaudat. Ați intuit bine: Milian Marjanovici ● **Ora 12** - începe lupta „sârbo-americană”. Moment în care, la sala Dinamo apar și cei de la UTA, în frunte cu președintele Chișbora. ● **Ora 12,50** - Pauză. Orice se poate întâmpla. Meciul e senzațional, arbitrajul e încă la înălțimea spectacolului. ● **Ora 13,15** - Suntem în min. 28, când chestorul Marcel Popescu - comandantul C. S. Dinamo - intră în teren pentru a cere socoteală arbitrilor și oficialilor Ce tupeu... ● **Ora 13,25** - La un time out, secundul Budurean primește sfaturi din tribuna oficială de la președintele Boric. Degeaba. Arbitrii au vrut prelungiri. Și-apoi încă o dată. ● **Ora 13,45** - Am pierdut. Dinamo are cinci puncte avans. Galeria arădeană -una, fără exagerare, de nota 10 - îi îndeamnă pe băieți să părăsească sala. Doar antrenorul Berkovich ascultă „îndemnul” suporterilor și pleacă... ● **Ora 13,50** - „Meleul” bucuriei dinamovist, în antiteză cu starea de spirit din tabăra noastră. ● **Ora 14,10** - Cu moralul la pământ, „petroliștii” se îndreaptă spre autocarul care îi va duce acasă. Flancați de chestorul Popescu, „fluierașii” părăsesc sala. Și-au făcut „datoria”. De hoți cu fluier la gât, transformând un spectacol de vis într-unul de coșmar...

DANIEL SCRIDON

Bilete pentru finală

S-au pus în vânzare de astăzi, la casieria Sălii Sporturilor „Victoria”, bilete pentru meciul doi al finalei C. N. de baschet masculin, dintre West Petrom Arad și Dinamo Erbașu București, meci disputat vineri, 30 mai, cu începere de la ora 18,00. Prețul lor este de 40.000 lei, existând însă și 100 de bilete cu reducere, la 20.000 lei, destinate elevilor și studenților.

Medalii la „naționalele” de tir

Capitala a găzduit sâmbătă și duminică, „naționalele” de tir pentru juniori și seniori. Sportivii de la CSM Arad PAB au ieșit în evidență, după cum urmează:

Juniori. Pistol viteză: 1. Marius Cenădan. 4. Adrian Cimpoaie; Echipe - 1. CSM Arad PAB (Marius Cenădan, Adrian Cimpoaie, Tiberiu Sarahoiu); **Pistol liber 50 m:** Echipe - 2. CSM Arad PAB (Marius Cenădan, Tiberiu Sarahoiu, Lazăr Felix).

Seniori. Pistol viteză: 3. Marius Cenădan; Echipe - 2. CSM Arad PAB (Cenădan, Cimpoaie, Sarahoiu); **Pistol liber:** 3. Tiberiu Sarahoiu.

Trăgătorii sunt pregătiți de Monica Toth, Mircea Budurișan și Ion Vasilescu, ultimii doi ocupându-se de Tiberiu Sarahoiu respectiv Lazăr Felix. La începutul lunii iunie, elevul Monicăi Toth, Marius Cenădan, va participa la Cupele Mondiale de la Zagreb și München.

A. HĂRȚĂU

Fotbal - juniori C

Telecom Arad are nevoie astăzi de victorie

Una din „zonele” C.N. de juniori C la fotbal se află în plină desfășurare la Oradea. Campioana județului nostru la această categorie de vârstă, FC Telecom, are mari șanse de a obține calificarea la faza superioară a competiției. Elevii lui Cristi Păcurar și Claudiu Riviș au nevoie **astăzi, ora 10,** de victorie în fața gazdelor de la Luceafărul pentru a se califica.

Până acum, FC Telecom a obținut rezultatele: 2-2, cu Banatul Timișoara (goluri: Bokor și Riviș); 3-0, cu CSȘ Caransebeș (goluri: Bokor, Barbură, Malița). Luceafărul Oradea are două victorii (3-0, cu Banatul și 7-3, cu Caransebeș) și se poate mulțumi și cu-n egal.

Echipa de start a „telefoniștilor” în turneul de la Oradea a fost: Bak-Asinipian, Vasi, Codoș - Ivanov, Vaida, Oneț, Rafila, Malița - Riviș, Bokor. **Au mai jucat:** C. Gâlcă, Burcă, Pantea, Orhean și Gagiu.

Din păcate, în meciul decisiv de astăzi, nu vor juca Oneț (suspendat) și Ivanov (accidentat), în vreme ce antrenorul Cristi Păcurar - suspendat - va sta și el după gard.

D. SCRIDON

CAMPIONATUL JUDEȚEAN „ONOARE”

Seria A

Rezultatele etapei a XXV-a: Progresul Pecica-Podgoria Ghioroc 1-0; Foresta Sânpetru German-Inter Zimand Cuz 0-2; Păulișana Păuliș - Victoria Felnac 2-4; Partizan Satu Mare - Glogovăț '99 1-0; Stăruința Dorobanți - Victoria Zăbrani 7-1; Voința Mailat-Mureșul Ususău 2-1; Mureșana Mândruloc-Voința Zimandul Nou 3-0; Unirea Șeitin-Armi Săvârșin 3-0 (f.j.).

Etapa viitoare (1 iunie 2003): Ghioroc-Mailat, Ususău-Dorobanți, Zărbani-Satu Mare, Glogovăț '99 - Păuliș, Felnac - Șeitin, Săvârșin - Mândruloc, Zimandul Nou - S. German, Zimand Cuz - Pecica.

CLASAMENT

1. Mailat	25	17	3	5	73-35	54 (+15)
2. Zimandul Nou	25	17	2	5	77-40	53 (+17)
3. Șeitin	25	16	1	8	69-45	49 (+10)
4. Pecica	25	14	4	7	43-30	46 (+7)
5. Felnac	25	14	3	8	75-50	45 (+9)
6. Ghioroc	25	14	2	9	59-40	44 (+8)
7. Zimand Cuz	25	13	2	10	50-48	41 (+5)
8. Ususău	25	13	1	11	56-46	40 (+4)
9. Mândruloc	25	12	2	11	46-60	38 (-1)
10. Dorobanți	25	10	5	10	62-56	35 (-4)
11. S. German	25	11	2	12	37-49	35 (-4)
12. Săvârșin	25	9	3	13	45-57	30 (-6)
13. Satu Mare	25	7	2	16	42-54	23 (-16)
14. Glogovăț '99	25	6	2	17	40-70	20 (-16)
15. Zăbrani	25	4	4	17	26-75	16 (-20)
16. Păuliș	25	2	4	19	28-73	10 (-29)

Seria B

Rezultatele etapei a XXV-a: Viitorul Șepreuș-Codru Hășmaș 6-2; F.C. Național Sintea Mare-Dacia Beliu 2-4; Gloria Cermei-Cetate Dezna 0-2; Recolta Apateu-Flacăra Țipari 1-0; Chiciora Dud - Viitorul Satu Nou 7-0; Victoria Lunca Teuz - Crișul Alb Șicula 1-2; Voința Agrișul Mare - Crișul Alb Buteni 5-1; Progresul Nădab - Șoimii Șimand 5-4.

Etapa viitoare (1 iunie 2003): Buteni-Lunca Teuz, Șicula-Dud, Satu Nou-Apateu, Țipari-Cermei, Dezna-Sintea Mare, Beliu- Șepreuș, Hășmaș-Nădab, Șimand-Agrișul Mare.

CLASAMENT

1. Beliu	25	20	1	4	86-22	61 (+22)
2. Dud	25	18	3	4	102-28	57 (+18)
3. Agrișul Mare	25	15	0	10	68-48	45 (+6)
4. Satu Nou	25	14	3	8	69-52	45 (+6)
5. Sintea Mare	25	14	2	9	57-50	44 (+5)
6. Șicula	25	13	2	10	54-53	41 (+5)
7. Țipari	25	12	3	10	58-41	39 (+3)
8. Nădab	24	11	3	10	55-56	36 (0)
9. Șimand	25	10	2	13	53-57	32 (-3)
10. Șepreuș	24	10	1	13	57-70	31 (-8)
11. Buteni	25	9	2	14	49-76	29 (-7)
12. Dezna	25	9	2	14	46-78	29 (-7)
13. Hășmaș	25	9	1	15	47-76	28 (-8)
14. Apateu	25	8	0	17	36-63	24 (-15)
15. Lunca Teuz	25	7	3	15	36-63	24 (-15)
16. Cermei	25	4	3	18	31-70	15 (-24)

s.c. REDOXIM S.R.L.

angajează

Inginer Agronom

Sau

Horticultor

INFORMAȚII LA TELEFON

0256/201.104 0744.576.113
0744.576.114 0745.119.870

(3401335)

s.c. PRO LIBRIS S.A.

închiriază 2 spații în Arad

- B-DUL IULIU MANIU (107 M2)
- STR. VASILE GOLDIȘ NR. 6 (180 M2).

Vinde Dacia 1507 papuc

INFORMAȚII TELEFOANELE
281.974; 0745.645.193; 0742.030.755

(2628644)

foto studio enigma

partener Kodak

SERVICII FOTO DE CALITATE

CD
floppy
carduri
} fotografii

TOTUL DIGITAL

4 magazine in Arad

www.fotoenigma.ro (c.325)

EUROCONSULT

Arad, str. Gheorghe Popa nr.7, tel./fax: 057 - 259.340

angajează economist

- studii de specialitate
- vechime în muncă de minim doi ani
- cunoștințe privind conducerea evidenței financiar-contabile până la nivel de bilanț, inclusiv
- cunoștințe operare PC
- seriozitate, spirit de echipă, responsabilitate

CV - scrisoare de intenție se depun la sediul firmei, str. Gh. Popa (fosta Stejarului) nr. 7, ap. 1, Arad, sau pe e-mail la arad@euroconsult.ro până în data de 30 mai 2003.

Vor fi solicitați pentru interviu doar candiații selecționați. Informații la 0257-228505 sau mobil 0722 453473

(3401328)

TMS-RO

IMPORTATOR DIRECT SI REPREZENTANTĂ

OFERĂ DIN STOC

Calorifere *KORAD - import SLOVACIA*
Cazane pe combustibil solid, gazos, lichid
Teavă cupru si polipropilenă, *HENCO*
Robineti *HERZ, HEIMEIER, RBM*
Pompe *WILLO*, filtre apă, vase expansiune

Sediul: Calea AUREL VLAICU nr.241
Tel/fax:0257-349.924 Tel:0257-349.925

(C.A.)

Societate comercială

angajează

vânzători (băieți)

- stagiul militar satisfăcut, studii medii
- domiciliul stabil în Arad.

INFORMAȚII
228.500, 228.966.

(3401365)

SC „TOP" SA Arad

Anunță pe toți cei interesați că

în piața **Bazar-Obor** str. Pădurii

foștii vânzători din piața Pompierilor comercializează o gamă largă de materiale electrice și pentru instalații casnice sanitare, produse de feronerie noi și vechi.

Direcțiunea SC„TOP" SA Arad

(3235807)

PYROSTOP

VĂ OFERĂ ÎN CONDIȚIILE CELE MAI AVANTAJOASE:

Arad, str. Banul Mărăcine nr. 1, tel. 0257/233.281, mobil 0744/525.048

- Sisteme de alarmă antiefracție pentru firme și locuințe, cu posibilitatea conectării a 2, 3, 4 apartamente la un sistem;
- Sisteme de alarmă antiincendii;
- Sisteme de control acces și control rond;
- Sisteme de televiziune cu circuit închis;
- Sisteme de interfonie și videointerfonie;
- Folie colorată, reflectorizantă și pentru securizare geam;
- Geamuri termopan din sticlă float;
- Sticlă ornamentală, colorată în masă, vitralii, orice model;
- Mobilier din sticlă, oglinzi, mese, uși de mobilier, orice model.

SUPRAVEGHERE PERMANENTĂ ȘI INTERVENȚII RAPIDE în caz de alarmă prin dispeceratele computerizate de la sediul Arcons Security și ale Pompierilor Militari.

(c.327)

ANIVERSĂRI

29 de trandafiri roșii pentru **BELANCO DANIELA** din NĂDLAC, cu ocazia zilei de naștere, din partea lui MAGNUS. (3913315)

LA MULȚI ANI cu sănătate, pentru **GROZAV STELUȚA,** din partea copiilor.

VÂNZĂRI APARTAMENTE O CAMERĂ

Vând apartament 1 cameră, la casă (legea 112), str. Ecaterina Varga, preț 10.000 Euro. Telefon 212059. (10201)

Vând apartament 1 cameră, Podgoria, confort I, amenajat. Telefon 277112; 0724.783.080. (10234)

VÂNZĂRI APARTAMENTE DOUĂ CAMERE

Vând urgent apartament, 2 camere, etaj II, garaj, boxe, subsol, îmbunătățit, Micălaca 300 (lângă Facultatea de Inginerie Tehnologică) sau SCHIMB CU SIMILAR TIMIȘOARA, 21.500 Euro. Telefon 0788.633.466, 368835, orele 17-20. (10073)

Vând apartament 2 camere, parter, Miorița, bun privatizare, 14.700 Euro. Telefon 0257/265541. (9663)

Vând apartament la Balaton (Siofok) Ungaria, central, 300 m de lac, 63 mp, renovat, mobilat, 43.000 EU. Telefon 0740.886.894. (10326)

Vând apartament 2 camere, str. Abrud, bloc 219, scara B, ap. 5, vizibil după ora 13. Telefon 0740.379.838. (10172)

Vând apartament 2 camere, parter, Chișineu Criș. Telefon 0724.165.895. (6449871)

Vând apartament 2 camere, contorizat, etaj III, cu garaj, Micălaca. Telefon 0257/265689. (10270)

Vând 2 camere, centru, Legea 112. Telefon 232943. (p)

Vând (sau schimb cu Timișoara), apartament 2 camere, lângă Autogară. Telefon 251680. (10291)

Vând apartament 2 camere, central, renovat modern și garaj. Telefon 252906, după ora 14. (10294)

Vând apartament 2 camere demisol, (central) Praporgescu, decomandat, 18.500 EU. Telefon 0722.606.527. (10309)

VÂNZĂRI APARTAMENTE TREI CAMERE

Vând apartament 3 camere, Confecții, după ora 19. Telefon 254566. (10019)

Vând apartament spațios, ultracentral (Palatul Cenad), toate dotările, inclusiv încălzire proprie, pretabil locuință, sedii firmă. Telefon 0257/257130; 0722.663.275.

Vând apartament 3 camere, renovat, tip Samantha, 34.000 Euro; cu garaj 36.000 Euro. Telefon 250202 sau 0722.344.785. (9815)

Vând apartament 3 camere + dependințe (Piața Catedralei), 160 mp, gaz, acces auto. Telefon 284793. (10133)

Vând apartament 3 camere, ultracentral, deasupra Magazinului Romstal, 175 mp, Legea 112, posibilitate extindere, 30.000 Euro, negociabil. Telefon 0722.620.475. (8670)

Vând apartament 3 camere, decomandat, contorizat, lângă BILLA. Telefon 259952 sau 0766.312.259. (9837)

Vând apartament 3 camere, decomandat, mobilat sau nemobilat, etaj II, Banu Mărăcine. Telefon 0722.981.866. (10268)

Vând apartament 3 camere, bloc 707, etaj 2/4, preț negociabil. Telefon 219234; 0722.562.024. (10284)

Vând apartament 3 camere Vlaicu (Z-uri) etaj 4, 16.500 EU. Telefon 0722.606.527. (10309)

Vând urgent apartament 3 camere UTA, Z 25, etaj I, decomandat, îmbunătățiri, 2 WC, pivniță, 22.700 EU, vedere tramvai. Telefon 0723.523.389; 271202. (7283254)

VÂNZĂRI APARTAMENTE PATRU CAMERE

Vând apartament 4 camere, confort II, central, decomandat, etaj 4/4 sau schimb cu 2 camere, confort II + diferență, preț 14.500 Euro, negociabil. Telefon 0724.148.709; 0744.492.204, Aleea Agnita, bloc I, scara B, ap. 20. (9975)

Vând apartament la casă, 4 camere, dependințe, gaz, apă caldă, branșament de apă separat (singur), situat pe Eminescu, condiții privatizare, 32.000 $, negociabil. Telefon 280477. (10233)

Vând apartament 4 camere, 113 mp, zona Billa, gresie, faianță, încălzire proprie, imediat ocupabil. Telefon 0788.400.223, 0745.766.998. (9956)

Vând apartament 5 camere, bloc 128, aranjat modern, preț negociabil, la vedere. Telefon 0723.375.552. (10022)

Vând apartament 4 camere, central, cărămidă, curte proprie, etaj 4/4, acoperiș garanție. Telefon 250410. (10274)

VÂNZĂRI CASE

Vând casă, vis-a-vis Strand Gai, 2 intrări, tot confortul, piscină, saună, agrement, curte, posibil privatizare, preț foarte mic. Telefon 284000, 0788.352.770. (9724)

Vând casă, central, cu spațiu comercial amenajat. Telefon 349592, seara. (9817)

Vând casă, localitatea VLADIMIRESCU, toate utilitățile (încălzire centrală gaz, apă curentă, cablu, telefon), grădină, teren extravilan. Telefon 0257/257130; 0722.663.275.

Vând convenabil casă, în faza de finisare, cu grădină mare, în Păuliș nr. 223. Telefon 536388, 0744.633.584. (8869)

Vând VILĂ DEOSEBITĂ, complet utilată ultramodern, în MUREȘEL, Aradul Nou, 300.000 Eu. Telefon 0722.381.749. (9088)

Vând casă, Bodrogul Nou. Telefon 0721.215.378. (10121)

Vând casă SUBCETATE: 4 camere, 2 băi, 1 bucătărie mare, terasă, termotecă, grădină gazonată 400 mp, renovată, recondiționată modern, 37.000 Euro și în rate, ocupabilă imediat. Telefon 0723.467.294. (10142)

Vând casă Sânicolaul Mic, str. Vântului, nr. 18. Telefon 0721.374.153. (10061)

Vând casă 180 mp, 3 camere, bucătărie mare + mansardă, la cheie, pe Victoriei. Telefon 0740.886.894. (10325)

Vând casă în construcție, Nădlac. Informații telefon 0257 - 473317. (3913313)

Vând casă mare Sântana, centru. Telefon 213169, zilnic, după ora 17. (9108)

Vând ieftin, la Trei Insule, casă nouă, parter, etaj. Telefon 0740.685.886. (9691)

Vând casă mare în Sântana, utilități, posibilitate privatizare. Telefon 0788.316.000; 0723.229.931; 0259-268076. (9022)

Vând casă 4 camere, grădină mare, lângă Arad, posibil casă de vacanță, 5.800 Eu. Telefon 0742.977.208. (9737)

Vând (închiriez) construcție nouă, cu etaj, 600 mp, central, ideal privatizare. Telefon 0740.212.750. (9771)

Vând casă, construcție nouă, neterminată, teren aferent 1.100 mp, zonă centrală, utilități multiple, preț atractiv. Telefon 0745.222.148. (p)

Vând casă mare + una mică, aceeași curte, încălzire centrală, apă, confort, mobilat/nemobilat, Mocrea sau schimb cu apartament Arad. Telefon 230344.

Vând casă în GAI, centură, zona BAT, 900 mp, mobilă și obiecte uz casnic. Telefon 260110; 0723.602.905. (9692)

Vând casă mare în Chișineu Criș, str. Mărășești nr. 38. Telefon 520394. (6449864)

Vând casă 6 camere + dependințe, teren 2.300 mp, central Curtici. Telefon 252030. (9929)

Vând casă în comuna Vladimirescu, str. Bisericii nr. 10. Informații telefon 0744.624.131. (9903)

Vând casă, modern renovată, în Curtici, 4 camere, bucătărie, baie, cămară, 2 holuri, terasă, anexe, garaj, grădină, total 1.200 mp, cablu, telefon, posibilitate gaz, zonă bună. Informații la telefon 0745.631.135 sau 465515. (9824)

Vând casă, str. Florilor (zona Piața Veche), cu etaj, 12 camere, în stare de degradare, preț 35.000 Euro, negociabil. Telefon 0744.809.517. (7282793)

Vând casă mică, Șilindia, grădină mare, pomi fructiferi, curte cu vie. Telefon 0724.895.874. (9952)

Vând casă în Grădiște, din cărămidă, racordată la gaz, suprafața 480 mp, str. Comunarzilor nr. 24, 25.000 Euro, negociabil. Informații telefon 0723.467.249; 257284. (10241)

Vând casă, str. Clujului nr. 173A, Pârneava, 17.000 Euro, negociabil. Informații telefon 246047, după ora 18. (10265)

Vând casă mare, în Grădiște, toate utilitățile. Informații telefon 236569. (10258)

Vând casă mare cu încă una în curte, grădină mare, cu pomi și vie, preț acceptabil, construit cărămidă și grajd de animale foarte mare, Zădăreni nr. 42. Telefon 413092. (10300)

Ocazie! Vând casă mare frumoasă, nouă, în Cicir, 22.000 EU negociabil. Telefon 0723.740.659. (10310)

Vând casă mare în comuna Macea, nr. 105. Telefon 0721.552.163. (7283259)

VÂNZĂRI SPAȚII

Vând sau închiriez SPAȚIU COMERCIAL, CHIȘINEU CRIȘ, ultracentral, 600 mp. Telefon 0788.318.580. (10104)

Vând sau închiriez SPAȚIU COMERCIAL, 300 mp, P-ța Soarelui. Telefon 0788.318.580. (10104)

Vând SPAȚIU COMERCIAL, Piața Miorița. Telefon 0788.318.580. (10104)

Vând MODUL (GHERETĂ), din termopan, dimensiuni 5,5x2, 5x2,5 m. Telefon 0722.275.563. (10026)

Vând urgent DEPOZIT, toate utilitățile, în suprafață de 130 mp, teren aferent 270 mp, Arad, str. Câmpul Liniștii, vis-a-vis de Vama Arad. Telefon 0722.313.280. (10281)

VÂNZĂRI TERENURI

Vând 5.500 mp teren intravilan, apropiere Casarom. Telefon 0722.355.963. (9291)

Vând teren pentru construcții, suprafață 950 mp, str. Pionierilor nr. 32 (Alfa), cu proiect pentru casă + hale producție, apă, curent. Informații telefon 0744.918.256; 0740.091.727. (10108)

Doar 5 Euro/mp teren, acces betonat, Sere - Grădiște. Telefon 0745.365.755, 235171. (10167)

Vând 4.890 mp teren, zonă agrement, Valea Crucii - Păuliș. Telefon 0745.315.895. (10272)

Vând grădină Miniș 2162 mp, 6 EU/mp. Telefon 349637. (7283262)

VÂNZĂRI AUTO

Vând Volkswagen Passat Combi, fabricație 1987, neînmatriculat, în stare de funcționare. Telefon 0745.462.367.

Vând Dacia 1310, an 1990, CIV, numere noi, asigurare, VT 2004, 950 Euro. Telefon 0723.955.814. (10139)

Vând camion Robur Lo cu tracțiune integrală. Informații telefon 261591. (9892)

Vând urgent autoutilitară Furgon Avia A1314L, 3 tone. Telefon 0740.805.514; 0745.636.549; 0745.097.953. (10140)

Vând Mazda 626 D, an 1987. Informații telefon 0257 - 474680. (3913312)

(Continuare în pagina 13)

(Urmare din pagina 12)

Vând tractor U 650 cu plug + disc de Azoma. Telefon 0744.558.552 sau 289743, seara. (10158)

Vând piese pentru buldozer S 1500, S 650, excavator - draglină, Dacia 1983 și Dacia avariată, 1986. Informații, seara, după ora 18, telefon 278983. (10165)

Vând Dacia 1310, an 1988, 1.000 Euro, negociabil. Telefon 0740.614.123. (9650)

Vând Dacia, fabricație 1994, stare impecabilă, 1.550 Eu. Telefon 0723.918.883, 0740.838.255. (9432)

Vând/ schimb BMW 318 cu Dacie + diferență, 3.100 Euro. Telefon 0723.918.883. (9657)

Vând Dacia Breck, an 1992, 1.400 Euro, negociabil. Telefon 0740.217.871. (10114)

Vând Saviem, 7 tone. Telefon 0257/270986. (10186)

Vând Ford Scorpio SW Ghia, 2000 cmc, benzină, an de fabricație 1993, neînmatriculat. Telefon 256287; 0723.528.671. (10218)

Vând Fiat Regata TD, capacitate cilindrică 2000 cmc, PF, numere noi, an fabricație 1988 (piese schimb + caroserie), preț 2.500 Euro, negociabil. Telefon 322295. (10244)

Vând combine C14, stare foarte bună, funcționabile. Telefon 276566; 0744.788.194. (10239)

Vând Dacia 1305 Papuc, an fabricație 1997, cinci viteze, tracțiune față, haion fibră de sticlă, motor 1.400 cmc. Telefon 210587. (10238)

Vând motor Mercedes 2.400 cmc, 450 Euro. Telefon 0740.146.940. (10171)

Vând caroserie Mercedes Cobra, completă, 450 Euro. Telefon 0740.146.940. (10271)

Vând camionetă VW Transporter mixtă, înmatriculată, 900 Euro. Telefon 0740.146.940. (10271)

Vând urgent Ford Tranzit D 6 locuri + carosată + prelată, stare foarte bună, acte originale Franța, 2.000 Euro, negociabil. Telefon 0723.799.880. (20192)

Vând Volskwagen EL 3,5 t înmatriculat Mercedes Splitar dublă axă, motor Mercedes + cutie pompă injecție; Renault Trafic înmatriculat. Telefon 531877. (10316)

Vând 2 tractoare 70 CP (germane), combină recoltat porumb știuleți 2 rânduri, autopropulsată, tractor Masey Ferguson 100 CP. Telefon 462486, 0744.566.793. (10306)

Vând Dacia 1410, 1993, unic proprietar, 1.450 EU. Telefon 254216. (10331)

Vând Dacia 1310, an 1998, cu 2150 EU, toate actele la zi. Telefon 244642, zilnic. (7283260)

VÂNZĂRI ELECTRO

Vindem frigorifice: VITRINE, RAFTURI, CAMERE, AGREGATE; VAPORIZATOARE. Telefon 281384. (8893)

Vând CASE MARCAT, CONGELATOR vertical, VITRINE frig, AGREGATE frig, cântar semiautomat. Telefon 0723.253.651. (8651)

Vând COMBINĂ FRIGORIFICĂ, MAȘINĂ AUTOMATĂ SPĂLAT, CONGELATOR, TV COLOR, foarte ieftin. Telefon 275277. (9914)

Vând aparat înghețată stradal „Capriggiani". Telefon 514910; 0722.376.339. (10128)

Vând ieftin TELEVIZOARE COLOR, MAȘINI SPĂLAT AUTOMATE, LĂZI și COMBINE frigorifice. Ofer GARANȚIE și POSTGARANȚIE. Telefon 274600. (8152)

Vindem CASE MARCAT FISCALE, CÂNTARE ELECTRONICE și CONSUMABILE. Telefon 272727. (8731)

Vindem CASE MARCAT FISCALE, CONSUMABILE, CÂNTARE ELECTRONICE. Telefon 211211, 281188. (c.)

Vând două aragaze electrice folosite, cu 4 ochiuri. Telefon 261591. (9892)

Vindem, numerar sau în rate (second hand) MAȘINI DE SPĂLAT, TV COLOR, FRIGIDERE, COMBINE, LĂZI, VITRINE FRIGORIFICE, CONGELATOARE, Calea Radnei nr. 225. Telefon 0257-259339, 563027, 0744.706.321. (10163)

Vând frigider, congelator, ladă înghețată, vitrină frig, combină frig, TV color, ladă pentru păstrat la rece cu sticlă. Telefon 210613. (10217)

VÂNZĂRI DIVERSE

Vând GARAJ ULTRACENTRAL, cu extras CF. Telefon 0744.784.443. (10168)

Vând BAZIN ÎNOT, cu diametru 4,5/0,90, 300 $. Telefon 285269. (10216)

Vând CUIE, SÂRMĂ NEAGRĂ și ZINCATĂ, PLASĂ RABITZ, str. VRABIEI 4. Telefon 289997. (10158)

Vând BOLȚARI, calitatea I, 14 modele, prețuri negocfiabile. Telefon 0745.634.885. (10076)

Vând FERMĂ ANIMALE - ARAD. Telefon 0722.344.785 sau 0257/250202. (9815)

Vând BETON, MORTAR, ȘAPĂ. Asigur TRANSPORT la domiciliu. Telefon 0723.273.746. (10058)

Vând 2 iepe cu mânji (de valoare), localitatea Bata nr. 369. Telefon 434770. (6449579)

Vând BCA, BLOCURI CERAMICE, ȚIGLĂ, CIMENT, VAR, BINALE. Telefon 211272. (9911)

Vând TERMOTECI pe gaz, BOILERE pe gaz, CONVECTOARE, POMPE DE RECIRCULARE. Garanție. Telefon 0740.249.544. (10208)

Vând LEMNE FOC, NISIP, BALAST, la domiciliul clientului. Telefon 210771. (8368)

Vând 2 paturi stejar natur cu saltele, dormitor, stil vechi, canapea extensibilă cu 2 fotolii și 2 tauburești, boiler Vaillant, mașină de spălat automată. Telefon 251406; 0744.620.023. (10136)

Vând sufragerie „Venedic", albă. Telefon 276372. (10007)

Vând cuptor microunde și aragaz cuptor cu două ochiuri. Telefon 0724.895.874. (9952)

Vând congelator cinci sertare Arctic - 3.500.000; cântar tip valiză - 4.500.000. Telefon 0742.976.918. (10224)

Vând bivoliță gestantă, comuna Almaș, sat Rădești nr. 96, familia Tomuța. Telefon 315246. (10228)

Vând 5.000 kg porumb. Telefon 235835. (10256)

Vând scroafă cu purcei. Telefon 276764. (10250)

Vând bibliotecă Nina, dormitor compus pat, noptiere, comodă, oglindă, dulap 4 uși, etajat. Telefon 288346. (10249)

Vând MOBILIER COMERCIAL (rafturi, tejghele, mese birou), pomi ornamentali artificiali. Telefon 0723.253.651. (8651)

Vând mobilă cameră, fără dulap, preț 5.000.000 lei. Telefon 349874. (10245)

Vând congelator Gorenje cu 6 sertare, funcționabil și Dacia 1310 TX, CIV, în stare perfectă, cu 84.000 km, 850 Euro. Telefon 232103. (10242)

Vând coasă rotativă. Telefon 0745.521.296. (6449872)

Vând disc GD 3,2. Telefon 0723.438.787. (6449873)

Vând cățelușă Schnautzer Uriaș, 4 luni, foarte frumoasă, cu vaccinările la zi, preț 80 Euro. Telefon 0744.559.149; 240325. (10295)

Vând cuptor brutărie 9 mp, malaxor spirală, feliator, cernător. Telefon 0744.607.088. (10299)

Vând motor trifazic, 4 Kw, 720 rot/min, 5.000.000 negociabil. Telefon 0723.179.815. (10302)

Vând BALAST, NISIP, transport la domiciliu. Telefon 0257/211603; 0744.832.113. (10304)

Vând PUI de CARNE 500-600 gr. Telefon 0257 - 219283, 0721.019.382. (10321)

CUMPĂRĂRI TERENURI, IMOBILIARE

Cumpăr urgent apartament, zona UTA, P-ța Mică, Gară, decomandat, etaj I, II, III, ofer 12.000 Euro. Telefon 0744.822.586. (10257)

Cumpăr subsol - demisol, aproximativ 100 mp, ultracentral, central. Telefon 0744.248.269. (9726)

Cumpăr teren agricol, suprafețe mari. Telefon 0740.010.311. (7255)

CUMPĂRĂRI AUTO

Cumpăr IFRON, stare funcționare. Telefon 0740.659.287. (6449865)

CUMPĂRĂRI ELECTRO

Cumpăr frigider 600.000 - 700.000, lăzi, congelatoare, combine frigorifice 1.200.000 - 1.500.000. Telefon 273965, 0721.838.968. (7282776)

CUMPĂRĂRI DIVERSE

Cumpăr pene vechi și noi și coarne de cerb. Telefon 210480; 0745.983.893. (10259)

LOCURI DE MUNCĂ

Angajăm ZIDARI, ZUGRAVI, SUDORI, LĂCĂTUȘI. Telefon 0788.318.580. (10104)

PRODMODERN angajează MAȘINIȘTI CONFECȚII ÎNCĂLȚĂMINTE. Telefon 211252. (9839)

SC ARIES TEXTILE SRL ARAD, Calea Radnei nr. 187, angajează: PERSONAL pentru CĂLCAT, manual și automatizat; PERSONAL pentru AMBALAT. Experiență de cel puțin un an constituie un avantaj. Telefon 219811, 219820, 219822. (9838)

SC angajează BRUTARI-PATISERI și personal pentru calificare în domeniu. Telefon 289162. (7282784)

SOCIETATE COMERCIALĂ angajează BARMANĂ - OSPĂTARĂ. Informații telefon 212588. (10084)

Angajăm MERCHANDISER pentru promovare ARTICOLE SPORTIVE. Cerințe: experiență minim 1 an, aspect fizic plăcut. Telefon 0724.454.794. (9931)

SOCOM „PIELARUL" ARAD, angajează CONFECȚIONERE fețe încălțăminte calificate; MAȘINIȘTE la masă, la mașină de subțiat marginea pielii și ȘTANȚĂTORI în piele și căptușeală. Informații telefon 236116; 236290 sau la sediul societății din str. Ghiba Birta nr. 16, Biroul Personal. (9797)

SIRCOM SÂNLEANI angajează pentru secția de confecții metalice: INGINER, SUDORI CO2, LĂCĂTUȘI MECANICI. Se asigură transportul. Telefon 381800; 0721.315.686. (9802)

SOCIETATE COMERCIALĂ angajează AGENT COMERCIAL absolvent Marketing, permis categoria B, stagiul militar satisfăcut, disponibil la program prelungit și deplasări în țară. CV-urile pe adresa OP 9, CP 111 - Arad. (10106)

Firmă austriacă angajează ȘEF de UNITATE cu cunoștințe HORTICOLE și CUNOAȘTEREA LIMBII GERMANE pentru pepiniera din România, zona ZIMAND, județul Arad. Remunerare bună. PEPINIERA MUREȘ SRL, Sânicolau Mare, str. V. Babeș, nr. 30. Telefon-fax 0256 - 370344. (f. 3401361)

SC STEFANO angajează AGENT COMERCIAL. Condiții: experiență, permis conducere. Telefon 0744.640.411; 0744.518.138. (10169)

SC „SECURITY" angajează PERSONAL PAZĂ, băieți și fete. Telefon 228786. (10175)

Magazin alimentar angajează VÂNZĂTORI cu experiență, între 25-40 ani. Venit lunar 4,5 - 5 milioane. Telefon 0722.635.237. (9874)

Angajăm VÂNZĂTORI pentru alimentara non-stop 15 zile/lună, salar bun. Telefon 218763, str. Petru Rareș 45. (9843)

Angajez ZIDARI, ZUGRAVI, FAIANȚORI, MUNCITORI NECALIFICAȚI. Telefon 234216; 0740.696.157. (9685)

SOCIETATE CONFECȚII ÎNCĂLȚĂMINTE angajează MUNCITORI CALIFICAȚI pentru: croi, mașini cusut, subțiat. Telefon 229254. (9856)

SOCIETATE COMERCIALĂ cu profil CONFECȚII, angajează ȘOFERI și AGENȚI cu experiență pentru distribuție țară. Se oferă salar motivant. Trimiteți CV la fax 0257 - 279089. (10171)

FIRMĂ DISTRIBUȚIE PIESE AUTO angajează VÂNZĂTOR-DISTRIBUITOR, maxim 35 ani. Telefon 218888; 0744.636.096. (10219)

Angajăm PERSONAL cu experiență în domeniul CONFECȚII-TRICOTAJE: CTC-ist, MAȘINIȘTE triplok, liniare, Überdec, FEMEIE DE SERVICIU. Str. Eminescu 43. Telefon 0722.526.331. (10229)

Angajez VÂNZĂTOARE serioasă, cu experiență, pentru stand JACKSON. Telefon 0722.223.504. (10231)

SC angajează OSPĂTARI. Informații telefon 228794. (10255)

Angajez VÂNZĂTOARE gheretă NON STOP și punct alimentar. Telefon 0722.837.714; 0722.709.493. (10253)

DEMA ENTERPRISE angajează PERSONAL pentru STAȚIE REȘAPAT ANVELOPE, bărbați maxim 35 ani. Telefon 278790. (10251)

AGENȚIA „D" SRL angajează PERSONAL PAZĂ. Informații telefon 280938; 0723.451.851. (10248)

SC angajează LĂCĂTUȘ-SUDOR cu experiență și CONFECȚIONER PRELATE. Informații telefon 255523. (10243)

Restaurant pe centru, angajează OSPĂTARE. Informații telefon 0257/214464 sau 0740.032.486. (10287)

ARCONTA SRL, tâmplărie PVC, angajează MUNCITORI CALIFICAȚI. Telefon 256342. (10289)

Caut urgent MENAJERĂ. Ofer 2.000.000 lei. Telefon 277474. (10296)

SALON „EXCLUSIV" angajează COAFEZĂ, MANICHIURISTĂ. Telefon 0724.453.301. (10303)

Depozit MATERIALE CONSTRUCȚII angajează MUNCITORI NECALIFICAȚI și IFRONIȘTI cu carnet de ruterist, domiciliul stabil în Arad. Telefon 270079. (10319)

Angajăm LUCRĂTORI COMERCIALI (fete și băieți) dinamici, cu responsabilitate, serioși, dispuși la program prelungit. Telefon 270079. (10319)

Angajăm FEMEIE pentru ÎNGRIJIT FEMEIE BOLNAVĂ. Informații telefon 0722.344.823. (10326)

Primăria comunei ȘILINDIA organizează concurs pentru ocuparea unui post de REFERENT de STARE CIVILĂ, în data de 27 iunie 2003, ora 10. Informații suplimentare la telefon 370070 sau la sediul Primăriei comunei ȘILINDIA. Condiții: domiciliul în localitate, studii medii, cazier, vârsta maximă 40 de ani. (3401368)

FAIR PLAY angajează SPĂLĂTORI AUTO și VÂNZĂTOARE. Telefon 272222. (7283255)

SOCIETATE ITALIANĂ caută pentru Arad, EXPERT în ORGANIZAREA TRANSPORTURILOR de MARFĂ, preferabil cunoscător de germană și italiană. CV la fax 021-3356533, telefon 0724.473.896. (f)

PRESTĂRI SERVICII

SC MASER CONSTRUCT
execută:
CASE, VILE, RENOVĂRI APARTAMENTE, BIROURI și SPAȚII COMERCIALE. Telefon 255087; 0744.471.916. (c.p.183/2003)

HIDROIZOLAȚII garanțial, tencuit, zugrăvit, gresie, construcții noi, ACOPERIȘURI țiglă. Telefon 0724.902.524. (9927)

EXECUT GARANȚIAL: zugrăveli, faianțări, gresieri, montări contoare, parchet laminat, instalații sanitare. Telefon 531373, 0723.061.715. (10207)

SILDOR PROD.
Reparații montaj, FRIGORIFICE și AER CONDIȚIONAT. Vânzări VITRINE, RAFTURI și CAMERE FRIGORIFICE, NOI. Telefon 0257-349121, 0257-270622. (c. 32)

Școala șoferi col. RUSU LUCIAN, 30 ore conducere, Bd. Decebal 18. Telefon 283696. (10144)

EXECUTĂM: tencuieli, zugrăveli, rigips, renovări, reparații acoperișuri. Telefon 211646, 0740.994.503. (10199)

Execut STRĂPUNGERI BETON pentru: hote, uși balcon și bolți, ZUGRĂVELI și FAIANȚĂRI. Telefon 0740.212.750. (9300)

CURSURI CALIFICARE, SPIRU HARET, diplome valabile, MASEUR PROFESIONIST. Telefon 280967. (8431)

„IZOSTRUCT" execută CONSTRUCȚII; HIDROIZOLAȚII, garanție 10 ani. Telefon 0722.262.147; 258376. (9702)

(Continuare în pagina 14)

Descoperiți noua tranșă
Premium 25
la depozitele **BRD**!

14,5% pe an

Durata: 6 luni
Suma: de la 25.000.000 LEI

Pentru orice detalii, nu ezitați să ne contactați.

(3401358)

www.brd.ro

BANCA ROMÂNĂ PENTRU DEZVOLTARE
GROUPE SOCIETE GENERALE

(Urmare din pagina 13)

Execut ZIDĂRIE, TENCUIELI, ZUGRĂVELI, GRESIERI, ACOPERIȘURI, IZOLAȚII, ȘARPANTE, PARCHETĂRI, RIGIPS, CONSOLIDĂRI, SUBZIDIRI, DEMOLĂRI. Telefon 234216; 0740.696.157. (9685)

Execut RULOURI lemn TEI, PLASTIC, import; OBLOANE MOBILE LEMN. Plate rate. Telefon 0256-471939; 0722.287.596. (9084)

AUTOMATIC SERVICE repară MAȘINI SPĂLAT AUTOMATE, domiciliu. Telefon 259146; 0744.241.398. (10215)

Executăm MANSARDE, ACOPERIȘURI, TAVAN FALS, RIGIPS, COFRAJ fundații. Telefon 348206, seara; 0745.178.626. (10260)

Instalator autorizat, execut INSTALAȚII SANITARE, ÎNCĂLZIRE, MONTĂM CONTOARE. Telefon 0721.227.744. (10276)

Autorizat, execut: ZUGRĂVELI, FAIANȚĂRI, GRESIERI, PARCHET melaminat. Telefon 219880. (10290)

Executăm TOATE TIPURILE CONSTRUCȚII (material), calitate, seriozitate maximă. Telefon 0721.583.110. (10293)

OFERIM: constituiri, modificări societăți comerciale, asociații, cod unic, str. Hoaria, nr. 2. Telefon 254740. (10311)

DAMAR repară MAȘINI SPĂLAT AUTOMATE, import, românești. Telefon 270518, 0740.869.274. (7283257)

DIVERSE

PRIMĂRIA CONOP organizează în 13 iunie 2003, ora 10, la sediul Primăriei, LICITAȚIE PUBLICĂ pentru vânzarea terenului înscris în CF 728 CONOP, aferent blocului 220 CONOP, CF 162 CONOP, aferent imobilului cu nr. 245 CONOP. CONCESIONEAZĂ terenul înscris în CF 51/d CHELMAC, în suprafață de 3.828 mp. VINDE cantitatea de 657 mc MLP din Partida MILOVA. ORGANIZEAZĂ CONCURS în data de 13 iunie 2003, ora 11, pentru ocuparea postului de REFERENT. Informații suplimentare telefon 433003 sau la sediul Primăriei. (10203)

Adrian, multă sănătate,
SUNITA
m-a lecuit de EPILEPSIE, sunt fericit. Telefon 277474, 0744.236.127. (9582)

Anonim, mulțumesc doamnei
VALENTINA,
m-a lecuit de farmece și de băutură. Relații telefon 0721.564.457, 0257/231258. (10206)

Anonimă din Timișoara, mii de mulțumiri, din tot sufletul, pentru doamna
AURELIA ARDELEANCA
din Arad, care mi-a întors soțul acasă din America, după o lungă despărțire, acum sunt fericită. Cei cu probleme sunați la telefon 0723.924.535; 0257 - 263951. (10089)

DIRECȚIA JUDEȚEANĂ DE PROTECȚIA PLANTELOR ȘI ALTE SERVICII DIN ARAD, str. Ștefan Ludwigh Roth (fosta Zimandului) nr. 2 anunță: LICITAȚIE PUBLICĂ DESCHISĂ pentru CONCESIONAREA activității de DEZINFECȚIE ANTIEPIZOOTICĂ, din VAMA VĂRȘAND, județul ARAD. Durata concesiunii este de un an. Documentele pentru licitație pot fi achiziționate de la sediul Direcției. Actele doveditoare privind capacitatea tehnică folosită pentru ducerea la îndeplinire a obiectului concesiunii, conform Normelor Sanitar-Veterinare, a Legii 60/1974, republicată în 1991. Ofertele vor fi primite la sediul Direcției până în data de 23.06.2003, ora 10. Durata în care ofertanții rămân angajați prin termenii ofertelor este de 15 zile. Locul de deschidere a ofertelor este la sediul Direcției, în data de 23.06.2003, ora 12. (10266)

Profesoară matematică, 42 ani. Nu am fost căsătorită niciodată. Am apelat la
TAMARA
și mi-a dezlegat cununia. Sunt căsătorită și fericită. Telefon 368624; 0723.421.156. (9640)

Adriana din Reșița. Sincere mulțumiri
VALERIEI,
mi-a adus persoana iubită. Telefon 0257/262935; 0744.288.220. (10211)

Vali din Arad. Mii de mulțumiri doamnei
SUNITA,
mi-a adus persoana iubită și acum sunt fericit. Telefon 277474; 0744.246.127. (10296)

Celebra
VALENTINA
se află în Arad, la dispoziția tuturor oamenilor cu probleme. Lucrează cu magia albă, dezleagă cununii legate, ajută în afaceri, scoate argintul viu, oferă talismane de noroc și dragoste. Rezultate garantate! Telefon 0257/231258; 0721.564.457. (10206)

ÎNCHIRIERI

Închiriez SPAȚIU COMERCIAL în SEBIȘ, 350 mp, zonă centrală, cu posibilitate intrare TIR. Telefon 0744.627.283.

Închiriez SPAȚIU COMERCIAL, circa 30 mp, amenajat, la subsol, în centru, B-dul Decebal colț cu Str. Unirii. Telefon 0257/283574.

Închiriez sau vând CROITORIE complet utilată, ultracentral. Telefon 0788.318.580. (10104)

Închiriez sau vând BIROURI, ultracentral (Revoluției 83). Telefon 0788.318.580. (10104)

Închiriez sau vând SPAȚIU COMERCIAL (Revoluției 83). Telefon 0788.318.580. (10104)

Închiriez sau cumpăr SPAȚII pentru CASĂ SCHIMB VALUTAR, intrare separată, numai Bd. Revoluției. Telefon 253364, 0722.257.409. (9885)

Dau în chirie garsoniere, zona Micălaca și Intim. Telefon 0740.978.151. (10160)

Închiriem GARAJE, Piața Sporturilor, bloc 24, zona Sala Polivalentă. Telefon 281036. (c. 48)

Închiriez (ofer) apartament 66 mp, 16 mp, clădire nouă, zona Boul Roșu, termen lung. Telefon 281124. (9883)

Închiriez (ofer) apartament 4 camere, mobilat, contorizat, utilități, garaj. Telefon 381546. (9449)

Închiriez (ofer) HALĂ, 370 mp, în incinta AZOMA SA. Telefon 0722.315.649. (9759)

Primesc o fată în gazdă. Telefon 245895. (10150)

Închiriez apartament casă, central, Mețianu, 80 mp, amenajat firme, birouri, cabinete. Telefon 283479; 0744.899.046. (10137)

Închiriez casă, în Sâmbăteni, la șosea E67, termen îndelungat, pretabil activități firmă. Telefon 0724.895.874. (9952)

Ofer închiriere apartament 1 cameră, Micalaca, 90 Euro, anticipat. Telefon 281195; 0722.344.743. (10227)

Ofer în chirie apartament 2 camere, Calea Romanilor, mobilat. Telefon 210729. (10230)

Închiriez apartament central, două camere, confort. Telefon 0257/280136, orele 16-20. (10252)

Ofer pentru închiriere SPAȚIU COMERCIAL. Telefon 232696, orele 10-18. (10261)

Închiriez apartament central, în casă, din 1 iunie. Informații 0745.315.895. (10272)

Închiriez SPAȚIU central, 30, 65 sau 85 mp. Telefon 0745.315.895. (10272)

Ofer spre închiriere apartament 2 camere, Micalaca, 328, etaj II, complet contorizat și mobilat. Telefon 0740.202.490. (10267)

Închiriez casă în Constanța, aproape de Mamaia, toate utilitățile, pentru vacanță. Telefon 0723.825.263. (10286)

Ofer spre închiriere SPAȚIU COMERCIAL zona Fortuna - Vlaicu, cca 60 mp. Telefon 265880, 280808, 0744.873.210. (10309)

Închiriez apartament 3 camere, termen lung, plata anticipat, zilnic. Telefon 244642. (7283260)

Închiriem (ofer) SPAȚIU COMERCIAL Piața UTA. Telefon 247395, 243883. (7283258)

PIERDERI

Pierdut exemplarul I al procesului verbal de contravenție nr. 0896516 din 20.11.2001, emis de Direcția Controlului Fiscal Arad, pe numele Ungur Radu. Îl declar nul. (10237)

Pierdut carnet șomer, eliberat de DMPS Arad, pe numele Budeanu Lucian. Îl declar nul. (6450520)

Pierdut legitimație 06360, eliberată de CTPA, pe numele Chivari Viorel. O declar nulă. (10236)

† SERVICII FUNERARE †

IN MEMORIAM "KUKI"
Servicii Funerare Complete
Str. M Eminescu Nr.4
ÎN CURTE
Tel:211.929 - 0723.343.964
Magazin deschis la orice oră
OFERĂ:
SICRIE 10 modele de la 600.000 - 2.800.000
SICRIE LUX 6 modele de la 3.600.000- 10.500.000
SICRIE import 70.000.000 lei
Mânere. șuruburi accesorii
LENJERIE 7 modele de la 350.000 - 1.400.000
GRATUIT ! ! ! !
Transportul sicriului la domiciliu
ÎNBĂLSĂMATUL
Plata în Rate ! ! !
Transport Intern și Internațional

RO STYL COMPANY
SERVICII FUNERARE COMPLETE
PRODUCĂTOR SICRIE
ARAD, STR. M. EMINESCU 22, TELEFON 214.422
Magazin deschis și noaptea
OFERIM
● SICRIE 10 MODELE DE LA 500.000 LA 3.600.000
● SICRIE LUX 4 MODELE DE LA 4.500.000 LA 20.000.000
● LENJERIE DECES 6 MODELE DE LA 300.000 la 2.000.000
● CRUCE, LUMÂNĂRI, PROSOAPE, BATISTE, MÂNERE și ȘURUBURI SICRIU
OFERTĂ SICRIU FAG CRUCE RESPETE 1.500.000
APELÂND LA SERVICII: ÎMBRĂCAT, FORMOLIZAT ȘI TRANSPORT BENEFICIAȚI DE 15% REDUCERE LA SICRIU
TRANSPORT INTERN ȘI INTERNAȚIONAL
▼PLATA ȘI DUPĂ ÎNCASAREA AJUTORULUI DE ÎNMORMÂNTARE.
PĂREREA DVS. CONTEAZĂ!
TELEFON 0744.690.121

† DECESE †

Înmărmuriți de durere anunțăm decesul, după o scurtă suferință, a celui mai iubit soț, tată, fiu, frate, ginere și cumnat,
ing. CUCURUZ ADRIAN-GHEORGHE,
în vârstă de 38 de ani. Funeraliile vor avea loc azi, 27 mai 2003, ora 14, de la Capela Cimitirului Eternitatea (UTA). Dumnezeu să-l odihnească în pace! Familia îndoliată.

† CONDOLEANȚE †

Colectivul Catedrei Automatică, Automobile și Material Rulant de Cale Ferată din cadrul Facultății de Inginerie a UAV Arad este alături de familia îndurerată de pierderea prematură a celui care a fost
Dipl. ing.
ADRIAN CUCURUZ,
un adevărat coleg și prieten. Șef catedră conf. dr. ing. ION COPACI.

Cu adâncă durere în suflet ne luăm rămas bun de la iubitul nostru naș și prieten
CUCURUZ ADRIAN.
Dumnezeu să-l odihnească în pace! Familia POPESCU FLORIN și MONICA. (10262)

Colectivul Depoului CFR Arad este alături de familia CUCURUZ în urma trecerii fulgerătoare în neființă a celui care a fost
ing. CUCURUZ ADRIAN.
Sincere condoleanțe familiei îndoliate. (10275)

Împărtășim durerea colegelor noastre GETA TARMIGAN și ICA ȚĂRAN la pierderea soților. Colegii de liceu. (10288)

Sindicatul Depoului CFR Arad este alături de familia CUCURUZ în urma decesului fulgerător al celui ce a fost
ing. ADRIAN CUCURUZ.
Sincere condoleanțe! (10276)

Elevii clasei a VIII-a D de la Școala nr. 1 Arad, împreună cu diriginta sunt alături de VICTOR în aceste momente grele. (10277)

Suntem alături de colega noastră AVRAM DANIELA și-i împărtășim durerea pricinuită de trecerea în eternitate a tatălui. Colectivul Primăriei comunei ȘOFRONEA. (10283)

Suntem alături de AIDA și VICTOR la greaua încercare pricinuită de despărțirea de cel care a fost soț, respectiv tată
CUCURUZ ADRIAN.
Dumnezeu să-l ierte. Familia DÂRLEA SILVIU. (10298)

Suntem alături de familia TARMIGAN în momentele grele pricinuite de dispariția prematură a celui ce a fost,
profesor ALEXANDRU TARMIGAN.
Dumnezeu să-l odihnească în pace! Colectivul Grupului Școlar de Industrie Ușoară Arad. (10329)

Colectivul SC DISTRIGAZ - NORD, Sucursala Arad, este alături de colega BOZIAN ROZALIA în momentele grele pricinuite de moartea mamei soacre. Sincere condoleanțe! (10331)

Mulțumesc domnului ALB DUMITRU cu fiii MARIUS și REMUS, precum și doamnei taximetrist STELUȚA, pentru sprijinul moral acordat în momentele grele, la Spitalul din Timișoara. Prof. ICA ȚĂRAN. (7283256)

Suntem alături de ing. AIDA CUCURUZ în marea durere pricinuită de decesul soțului,
ing. ADRIAN CUCURUZ.
Sincere condoleanțe din partea foștilor colegi de la CTP Arad - UTA. (7283261)

Mulțumesc medicilor dr. MĂRGĂRINT MARIA, dr. OLAR DANA și dr. CORLAN IOAN pentru profesionalismul și omenia de care au dat dovadă în tratarea soțului meu,
LIVIU ȚĂRAN.
Soția, prof. ICA ȚĂRAN. (7283256)

† COMEMORĂRI †

Lacrimi și flori pe mormântul celui care a fost
IENOVAN NICOLAE,
fost sanitar în PECICA, la 8 ani de la trecerea în veșnicii. Te păstrăm în inimile noastre și te iubim. MAMI, MIOARA, PUIU. (9845)

Astăzi, se împlinesc șase luni de la despărțirea de mama noastră

IOSIF SÂNZA,
născută FARCU,
din GRĂNICERI. „Șase luni de lacrimi și de dor/ Un gol imens, necruțător/ Șase luni în care n-am crezut/ Căci mamă dragă, te-am pierdut." O rugăciune înălțăm spre pomenirea ta. Fiica SILVIA, fiul PETRICĂ cu familiile. (10202)

Azi, 27 mai sunt patru ani de zile, de la plecarea în veșnicie a celei ce a fost scumpa mea soție

BLAGOE VICTORIA.
La mine-ai fost o stea ce ai luminat și nu te-am uitat. Al tău soț BLAGOE TRAIAN și copiii LETIȚIA și SANDU, nepoții SIMONA, IOAN, RODICA, MIRELA și MIRELA BLAGOE. (10220)

Au trecut 4 ani de când a plecat pe drumul fără întoarcere cel care a fost soț minunat

HÎNCU EFTIMIE (VENEA).
Dumnezeu să-i ocrotească sufletul blând. Soția PIPI. (10221)

Se împlinește 1 an de când
SZATMARI LADISLAU
a trecut în neființă. Slujba de comemorare va avea loc miercuri, 28 mai, ora 18.30, la Biserica Catolică din Vlaicu - Șega. Soția și fiica. (7282067)

S-au scurs 2 ani de la intrarea în eternitate a iubitei noastre soții, mamă și bunică,
VIDAC MARGARETA,
din ȘIRIA. Dumnezeu s-o odihnească în pace. Soțul, copiii și nepotica. (10225)

Au trecut 2 ani de lacrimi și durere de când ai plecat
VIDAC MARGARETA,
din ȘIRIA, lăsând în urma ta lacrimi și durere. Mara, sora și cumnatul din MĂDERAT. (6450521)

Ofertă unică!

Acum la **Matiz E** ai **aer condiționat gratuit!**
Sau poți beneficia de o **reducere de 500 Euro**
pentru **Matiz E** și **E Sun-Roof!**

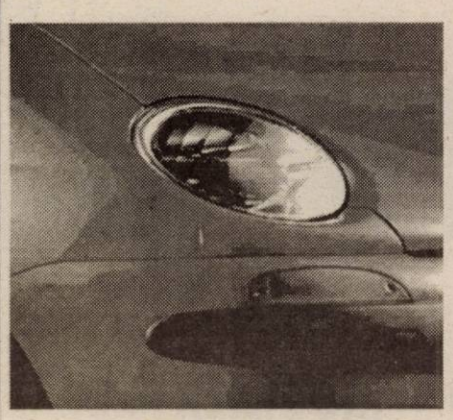

Promoția este valabilă numai pentru achiziționarea cu plata integrală (cash) a mașinii, în perioada 15 aprilie - 31 mai, în limita stocului existent.

Nu mai ezita! Nu mai aștepta!
Profită de o ofertă imbatabilă:

Matiz E	3.773 Euro*
Matiz E S/R	3.857 Euro*
Matiz E A/C	4.193 Euro*

Comparați și cumpărați!
Noi vă oferim:

- ✓ 3 ani sau 100.000 km garanție
- ✓ Sistem de calitate certificat ISO 9001
- ✓ Consum redus de combustibil
- ✓ Design modern
- ✓ 10 nivele de echipare
- ✓ Airbag și ABS - opțional
- ✓ Asistență Tehnică Rutieră 24 ore
- ✓ Livrare imediată din stoc
- ✓ Vastă rețea de dealeri și service
- ✓ Preț fără concurență

*Prețuri fără TVA. Promoțiile Daewoo nu se cumulează.

DAEWOO AUTOMOBILE ROMANIA
FRANCKMAR S.R.L. Dealer unic autorizat al județului Arad
Arad - Str. Andrei Saguna nr. 16, Calea Aurel Vlaicu bl.Z27 - Tel. 0257-251.179, 289.600
GARANȚIE 3 ani sau 100.000 km (c.)

Și în această lună, venind în continuare
în întâmpinarea clienților săi,

Societatea Comercială

B.T.A.S.® S.R.L.

continuă acțiunea

„ZIUA PORȚILOR DESCHISE B.T.A.S. “

Vă reamintim că în data de
16 și respectiv 30 a acestei luni,
puteți achiziționa de la sediul nostru din
Grădina Poștei nr. 312A
(intrare din str. Orient, cartier Grădiște),
oricare dintre obiectele sanitare din P.A.F.S.
marca **BTAS®** la preț de producător.

Informații suplimentare la telefon
259.496 sau 276.984.

Experiența acumulată în timp o punem
la dispoziția dumneavoastră
prin produse de calitate foarte bună,
la prețuri excelente.

(C. 125/2003)

Ai două avantaje într-unul singur:
Primeşti şi oferi, la rândul tău.

Certificatul de Depozit Transmisibil
Banca Românească

GARANTAT
Certificatul este garantat de către
Fondul de Garantare a Depozitelor
în Sistemul Bancar în limitele şi condiţiile legii,
pentru posesorul înregistrat în evidenţele băncii.

TRANSMISIBIL
Certificatul poate fi răscumpărat de către o altă persoană.

CONFIDENŢIAL
Numele deţinătorului înregistrat nu este tipărit pe certificat.

ACCESIBIL
Valoarea minimă a certificatului
este de 1.000.000 LEI, 100 USD, 100 EURO.

FLEXIBIL
Valoarea nominală a certificatului
este stabilită de către client în momentul
cumpărării ca multiplu de 500.000 LEI, 50 USD, 50 EURO.

Termenul de constituire este la alegerea clientului, între 30 şi 365 de zile.

Sucursala Arad
B-dul. Revoluţiei nr. 96,
tel.: (0257) 282 600/(0740) 103 050.

BANCA ROMÂNEASCĂ
Împreună cu tine. Întotdeauna.
(c.315)

S.C.
Building S.R.L.
Arad, str. Patria nr. 14

Achiziționează

- TEJGHELE PENTRU TÂMPLĂRIE.

Cei interesați, pot suna la tel. 0257/280343.

(3401360)

S.C.
FRIGORIFER S.A.
ARAD

Închiriază depozite

congelare, refrigerare, depozite pentru mărfuri de uz general, spații de producție lohn și spații de producție pentru ind. alimentară echipate cu toate utilitățile, inclusiv rampa C.F.

Vinde utilaje

recondiționate pentru linie de sacrificare și pentru producție de preparate din carne.

Informații telefon/fax
255.460, 289.083. (2614654)

Descoperiți noua tranșă
Premium 500
la depozitele **BRD**!

16,5% pe an

Durata: 1 an
Suma: de la 500.000.000 LEI

Pentru orice detalii,
nu ezitați să ne contactați.

(3401358)

www.brd.ro

BANCA ROMÂNĂ PENTRU DEZVOLTARE
GROUPE SOCIETE GENERALE

S.C. SATLINE S.R.L. TELEFON 251.461, 0744/507.211 SHOW ROOM ARAD, Piata Mihai Viteazul - BL. M7 - PARTER

TÂMPLĂRIE DIN ALUMINIU ȘI P.V.C.

CU GEAM TERMOPAN; PROFILE PVC TROCAL Germania; PROFILE ALUMINIU Grecia

NOU! RATE / 5 ani AVANS 0 (c.80)

Prin magazinele

SC BENDEA SRL

situate în Arad, B-dul Revoluției Nr. 26-30, tel. 231.853,
str. Liviu Rebreanu Nr. 68, tel. 250.905,
str. Eftimie Murgu colț cu Pădurii, tel. 228.966
Program zilnic 9-17,00 Sâmbătă 9-13,00

Vinde la cele mai avantajoase prețuri:

- MATERIALE DE CONSTRUCȚII (ciment, var, BCA, rigips, otel beton) membrane izolatoare, plasă rabitz, plasă gard, polistiren expandat plăci azbociment, cuie, sârmă
- TABLĂ zincată, cutată și neagră și decapată
- INSTALAȚII SANITARE și ACCESORII PENTRU ÎNCĂLZIRE, vopsele și adezivi, vată minerală
- BATERII IMPORT (Italia)
- CĂZI CU HIDROMASAJ, DULAPURI BAIE Elveția
- CALORIFERE aluminiu, calorifere oțel, cazan pentru încălzire pe gaz, boilere electrice, boilere pe gaz.
- Toată gama de ȚEVI, FITINGURI și GARNITURI
- PARCHET lamelar, lambriuri toate culorile
- FAIANȚĂ și GRESIE diferite modele, culori
- TAVAN casetat AMS import Austria

NOU! GRESIE SPANIOLĂ

Vânzări în 36 rate AVANS 0

(3235894)

SC ASIRAG SA
Str. Lacului Nr. 10
Tel. 270.484

Încheie asigurări de răspundere civilă auto
rata a II
la sediul societății str. Lacului Nr. 10 și prin agenții volanți de pe raza județului Arad.

ASIRAG - ECHILIBRUL UNEI LUMI ÎN MIȘCARE

(2628660)

Arad
Bd. Revoluției nr. 49-53
tel/fax. 0257/21.24.43
www.casadomi.ro

CASADOMI Real Estate Consulting

Oferim/preluăm spre vânzare/închiriere:

Hale industriale, spații comerciale, spații de birouri, terenuri, case, vile.

SERVICII IMOBILIARE COMPLETE!

Timișoara 0256/43.66.66
Deva 0254/23.33.11 Hunedoara 0254/71.50.00

(2628852)

S.C. ESCORIAL S.R.L. ARAD

(2614331)

produce **MOBILIER** tapițat

MAGAZIN Str. Unirii 5-7

Tel. 0744 507 359
0744 543 031
0744 507 313

(c.652) **TÂMPLĂRIE PVC cu GEAM TERMOPAN** CALITATE GERMANĂ GEALAN Fenster-Systeme

ARAD, STR. CAIUS IACOB BL.R
FOSTUL Mag. CĂMINUL (lângă BANC POST)

[RATE până la 5 ani avans zero]

Cel mai bun! Cel mai ieftin!

TELEFOANE 0257-256.899 0722-528.185

Lagermax Autotransport

ANGAJEAZĂ Pentru punctul de lucru din Zona Liberă Curtici

Declarant(ă) vamal

1. Experiență în domeniu
2. Cunoștințe solide de legislație vamală
3. Cunoștințe operare calculator (Asycuda, Word, Excel, Outlook etc.)
4. Limba maghiară, germană, engleză prezintă avantaj
5. Carnet de conducere categoria B

Vă rugăm să trimiteți CV-ul și scrisoarea de intenție, cu precizarea condiției minime de salarizare, până în data de **30.05.2003**, la adresa 2900 **Curtici, str. Teilor nr. 2 sau fax 0257/217.184.**

(3401342)

MANITOBA TEX
TEXTILE PRINTING AND EMBROIDERY
2900 ARAD STR. URSULUI 21 TEL. 00-40-257-250.505

angajează vânzătoare pentru noul magazin

Cerințe:
■ aspect fizic plăcut ■ vârsta max. 30 ani ■ experiență constituie avantaj

CV-urile se depun la sediul firmei str. Ursului nr. 21, la secretariat între orele 9-17, sau se pot trimite prin fax la numărul 281.322.

(3401348)

Celebra vindecătoare **Elena** Telefon 0740.873.314

venită în Arad la cererea celor pe care i-a scos din impas. Își roagă clienții s-o caute la adresa cunoscută, cu aceeași deschidere!

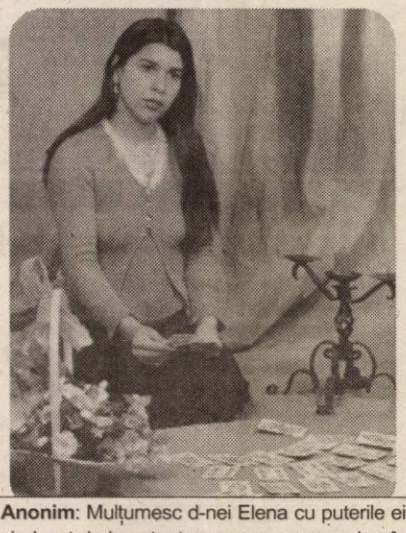

Elena te sprijină cu harul ei sfânt dumnezeiesc. Vindecă impotența, alcoolismul, epilepsia, psoriazis, boli de piele, desface și unește cununii și pe cei despărțiți, aduce spor în casă și în afaceri.

Alungă blestemele, scoate argintul viu. Cu sinceritate - îndrumă pe cei incurabili - să se aplece în fața lui Dumnezeu cu credință și încredere. Sun-o și rezultatele vor fi pe măsura credinței tale. AMIN.

Mă numesc Victoria, sunt o femeie simplă, modestă, și mă număr printre miile de oameni pe care necazul și nenorocirea nu i-a ocolit. Am umblat pe la ușile spitalelor să-mi caut sănătatea, dar fără nici un rezultat. Întâmplările nedorite îi conduc pe oameni să spere, să creadă că totuși mai există o cale de ieșire - așa a și fost. Prin intermediul presei am apelat la minunata d-na Elena, care prin puterile sale și cu medicina sufletului pe care o folosește mi-a spus că am argintul viu. Am crezut că este ultima secundă din viața mea la auzul celor spuse de dânsa, dar cu experiența și calitatea care o caracterizează m-a încurajat și după o perioadă foarte scurtă am devenit omul care are un motiv suficient de întemeiat din suflet să privească viața înainte și să biruiască răul și binele. Eu vă mulțumesc din suflet pentru tot ce ați făcut și ce faceți. **Telefon 0740-873.314 Sunați-o.** În continuare pentru sufletele care de cele mai multe ori cad pradă nevinovată unor oameni fără inimă sau dacă o au este de piatră. Încă o dată vă mulțumesc de mii de ori. Paginile ziarului nu-mi sunt de ajuns să-mi exprim bucuria.

Anonim: Mulțumesc d-nei Elena cu puterile ei magice m-a vindecat de impotența pe care o aveam la vârsta de 24 de ani. Încă o dată mii de mulțumiri.

(2628666)

D-na Elena se află acum în Arad și o puteți contacta la telefon 0740/873.314 sau Strada Miorița bl.128, ap.4.

S.C. INSTALAȚII PROMPT SERVICE S.R.L. CALEA TIMIȘORII NR. 39, ARADUL NOU

LANȚUL-SANEX

TEL. 0257-287.340, 0257-287.776, 0722.807.903

Vă oferă: **Articole pentru:** Instalații de apă, Gaz, Instalații sanitare, Electrice, Uz casnic și gospodăresc.

Servire promptă! PREȚURI MICI ORAR zilnic: 8 -18, sâmbătă: 8 - 13 (C.A.547)

WEST BANK S.A.
ARAD, B-dul Revoluției nr. 88
TELEFON: 284.888; FAX: 285.202
WESTERN UNION TRANSFER DE BANI®
Cel mai rapid mod de a primi bani din toată lumea

ADEVĂRUL

Cotidian independent Arad

Anul XV, nr. 3919

Miercuri, 28 mai 2003 • 16 pagini • 5000 lei • e-mail: adevarul@arad.ro; adv.pub@arad.ro

BRAT Publicație auditată în semestrul I 2002 — Tiraj mediu zilnic vândut: 30 531

ARIS S.A.
Partenerul întreprinzătorilor care se respectă
s.c. ARIS s.a. Arad
Calea Victoriei 33-35
Fax: 250.675
Tel: 256.488 257.337

NIET!

Recent, la televiziune, Dumitru Ghișe, primarul liberal al Brașovului, se plângea, nevoie mare, că nu mai poate trăi. Și nu mai poate trăi ca primar datorită consiliului local care îl „boicotează" și îi „respinge sistematic" orice inițiativă, bună sau rea. Cauza cauzelor: PSD-ul - care, având majoritatea în consiliu, îl joacă cum vrea el refuzând apriori orice dezbatere, subtextul fiind - zice D. Ghișe - încercarea de compromitere a primarului PNL în ochii electoratului. ***„Să nu-i dăm nici o posibilitate primarului de a se remarca prin ceva în anul care a mai rămas până la alegerile locale"*** - aceasta este deviza majorității consilierilor brașoveni care in corpore zic „nu", de cele mai multe ori chiar înainte de anunțarea ordinii de zi a ședințelor de consiliu!

Întâmplarea de mai sus îmi aduce aminte de ***un personaj celebru la vremea sa, fostul ministru de externe al fostei Uniuni Sovietice,*** pe nume ***Molotov.*** Era perioada războiului rece și el, ca reprezentant al URSS în Consiliul de Securitate al ONU, devenise „legendar" prin felul în care vota. ***Nu apuca președintele de ședință să anunțe te miri ce inițiativă americană că Molotov se ridica imediat în picioare și cu o voce tunătoare răcnea în microfon: Niet!*** Nu conta că era vorba despre aterizarea pe Lună sau despre ajutorarea copiilor handicapați, răspunsul era același - „Niet!" - atâta vreme cât propunerea venea de la principalul lor adversar la supremația lumii, Statele Unite ale Americii. De unde și numele care i s-a dat mai apoi: „Domnul Niet".

Cam așa stau lucrurile la Brașov, dar și la București, unde primarului Traian Băsescu nu numai că i s-a respins aproape tot ce a propus, dar el a și fost deposedat de către Consiliul General, majoritar PSD, de cele mai importante atribuții, care au fost trecute primarilor de sector, toți reprezentanți ai partidului de guvernământ.

MIRCEA DORGOȘAN

(Continuare în pagina 6)

Pentru că a împărțit pădurile după bunul său plac

SECRETARUL PRIMĂRIEI MONEASA A FOST ARESTAT PREVENTIV

Pag. 3

AFACERI ONEROASE CU MASĂ LEMNOASĂ

Foto: ST. MATYAS

- ***Administratorul „Agroind CPB" rămâne la răcoare***
- ***Totalul prejudiciului - 35 de miliarde de lei***
- ***Garda Financiară și Poliția continuă cercetările***

STIHL®
Acțiune promoțională
15Mai-30Iunie 2003
MOTOCOASE
FS45,FS55,FS80
SC PCAV SRL
Str. Petru Rareș, nr.117
Arad, tel:255151

3M
Soluții și Tehnologii Inovatoare
De la o Companie de Incredere
www.3m.com/ro
Tel. 021/202.8000; Fax: 021/224.3184

Pag. 4

File CEC fără acoperire, în valoare de 25 de miliarde de lei

„NU PUTEM ASISTA INDIFERENȚI LA CEEA CE SE ÎNTÂMPLĂ ÎN MUNICIPIUL ARAD"

- **Interviu cu ing GAVRIL POPESCU, consilier municipal și vicepreședintele PNL Arad**

Pag. 5

BANCA de Credit și Dezvoltare ROMEXTERRA SA
ROMEXTERRA ARAD Str. EPISCOPIEI 26
tel.: 0257/211.027, 0257/211.028
DEPOZIT Tip ACUMULARE persoane fizice persoane juridice AVANTAJ
Cel mai eficient mod de economisire
(3401331)

UN NOU LOT!
Mobilier nou import Anglia
Prețuri promoționale
Str. Brezoianu nr. 2
(din str. POETULUI spre fostul DEPOZIT DE MOBILĂ)
(2614348)

Lumea satului

Pag. 7

PARKTRONIC
Cel mai modern sistem de parcare din România
Stimati aradeni,
- cardurile de parcare sunt reincarcabile si au o garantie de 120.000lei.
- puteti returna cardul de care nu mai aveti nevoie si veti primi suma de 120.000 lei pe loc.
TELVERDE GRATUIT
08008.09009
(c.539)

Husqvarna
Fără gîrant avans
Hidrofor - stropitoare
Pompe - motocultoare
Mașini tuns iarbă
RATE
Tel: 281.492 280.389

Teba Industries
www.tebaindustries.com
Grup verticalizat textil
Doriți să faceți parte dintr-un colectiv tânăr și dinamic ?
Contactați-ne !
2900 Arad, Str. Patria, tel. 004 0257 280343, fax. 004 0257 280701
e-mail tebaindustries@rdsar.ro
(c. 312)

s.c. RESCO s.a. Arad
VINDE
tractor U 650 + remorcă
C.I.V. , stare bună de funcționare
Informații 256.282, 0744.709.051

STILCONFORT
Str. Steagului nr. 1, Tel/Fax: 278.833
• MOBILĂ LA COMANDĂ
• UȘI DE INTERIOR - 100 MODELE CU 85 EURO/buc.
Piața Spitalului Bl. 1D, Tel. 253.868
Calea Timișorii nr. 53, Tel. 278.820
B-dul Revoluției nr. 26-28, Tel. 338.244

Calendar

✎ Astăzi, Soarele răsare la ora 5 și 37 de minute și apune la ora 20 și 50 de minute.

✎ Au trecut 147 de zile din acest an. Au mai rămas 218 de zile până în 2004.

✎ **Praznicul zilei: Biserica ortodoxă:** Cuv. Nichita Mărturisitorul - episcopul Calcedonului; **Biserica greco-catolică:** Sf. M. Eutihiu.

A venit barza!

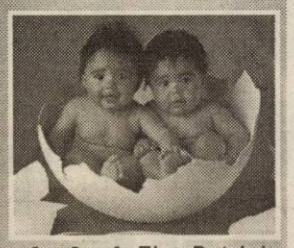

La Arad: Tira Patricia Dumitra, Draia Ioana Georgiana, Barna Elena Gül, Nemeș Patricia Luana.

Actualitatea culturală

CINEMATOGRAFE

Dacia: X-MEN (SUA) 10; 12,30; 15,00; 17,30; 20

Mureșul: Pianistul (Franța - Polonia) 12,30; 15; 18

Arta: Pe jumătate mort (SUA) 16; 18; 20

Sala mică: Omul păianjen (SUA) 15,30; 18,30

SPECTACOL

Școala de Arte, Liceul de Artă „Sabin Drăgoi" vă invită la spectacol muzical-coregrafic intitulat „Călătorie în lume artelor", care va avea loc sâmbătă, 31 mai, ora 11,00, la Teatrul de Stat Arad. Intrarea liberă.

AU PLECAT DINTRE NOI!

✝ Hodai Elisabeta (1907), Vlad Maria (1941), Sabău Petru (1912), Popa Ilie (1935), Sprach Ioan (1940).

MULȚUMIRI PENTRU PRIETENI SPECIALI

Dl. ***Petru Palade,*** *domiciliat în Calea Aurel Vlaicu, bloc X26, dorește ca prin intermediul ziarului nostru să transmită mulțumiri unor persoane speciale pentru dumnealui:* ***„Într-un moment de cumpănă al vieții mele, Dumnezeu mi-a oferit bucuria de a avea alături de mine niște oameni deosebiți, prieteni speciali, care mi-au oferit tot sprijinul moral de care am avut nevoie. Aceștia sunt Nicolae Gudiu*** *- comisar șef al IJP Arad, omul de afaceri* ***Carol Ungar*** *și col (r)* ***Marin Spânu*** *- director al ONPADO.* ***Mulțumesc lui Dumnezeu că mi-a oferit șansa de a-i cunoaște și de a le fi prieten."***

HOROSCOP

Miercuri 28 mai 2003

Berbec (21.03-20.04). Inițiativele luate la locul de muncă vă vor fi apreciate și s-ar putea să realizați unele câștiguri suplimentare.

Taur (21.04- 20.05). Pentru a reuși să vă impuneți în fața colegilor, ar fi indicat să manifestați mai multă fermitate în deciziile pe care le luați.

Gemeni (21.05-20.06). Este posibil să cheltuiți niște sume de bani pentru rezolvarea unor probleme de sănătate pe care le aveți.

Rac (21.06.-22.07). Ar fi indicat să vă stăpâniți reacțiile de irascibilitate în fața persoanei iubite!

Leu (23.07-22.08). Pe plan profesional, încercați să faceți o schimbare importantă. Nu vă pripiți!

Fecioara (23.08-22.09) Vă veți confrunta cu o stare de oboseală spre sfârșitul acestei zile, din cauza stresului de la serviciu.

Balanța (23.09-22.10). Veți repurta un succes deosebit la locul de muncă. S-ar putea chiar să fiți avansat.

Scorpion (23.10-21.11). Este posibil ca în aceste zile să vă îndrăgostiți la prima vedere. Ar fi bine să vă îngrijiți mai mult sănătatea!

Săgetător (22.11-21.12). Relația cu partenerul dvs. de viață se va consolida. Vă veți simți mai fericit și mai îndrăgostit ca niciodată.

Capricorn (22.12-19.01). Veți avea de rezolvat o mulțime de probleme pe plan familial, dar veți reuși să le duceți pe toate la bun sfârșit.

Vărsător (20.01-20.02). Este posibil să iasă la iveală unele nemulțumiri ale persoanei iubite. Încercați să vă controlați emoțiile!

Pești (21.02-20.03). Popularitatea dvs. la locul de muncă este în continuă creștere. E posibil să câștigați o sumă mare de bani.

„ADEVĂRUL" VĂ ASCULTĂ

La telefonul dimineții, 280944, între orele 9,00 - 12,00

☎ **Serviciul de informații Romtelecom - „inexistent". Vasile B.** din Sebiș ne contactează pentru a-și reclama nemulțumirea față de serviciul de informații telefonice Romtelecom Timișoara. „De o oră tot sun acolo și nu-mi răspunde nimeni! Nu știu pentru ce s-a mutat acest serviciu la Timișoara. Atunci când era la Arad nu se întâmpla așa ceva. Pot să aștept până îmi albește părul, că tot nu ridică nimeni telefonul să-mi ofere informațiile de care am nevoie. Mai suntem și taxați când vorbim acolo și câteodată, chiar dacă răspund la telefon, nu știu unele numere, ne răspund că nu figurează în bazel lor de date. Este ca și cur acest serviciu ar fi inexistent..."

☎ **„Comercianții strada fac mizerie". Daciana Boti** din cartierul Aurel Vlaic reclamă faptul că vânzător stradali din zona U.T.A. fac mizerie de nedescris: „Sear când își termină vânzarea pleacă nu se sinchisesc s arunce la coșul de gunoi amba lajele de la alimente. Le lasă stradă și vântul le împrăști peste tot. Organele competen ar trebui să-i amendeze..."

Redactor de servici N. D

La telefonul după-amiezii, 280003, între orele 15,00 - 18,0

☎ **Mașină abandonată.** Mai mulți locuitori de pe strad Ineului așteaptă pe cineva care să vină să ridice o mașin abandonată ce încurcă mult circulația în zonă.

☎ **Prea mult praf.** Dl. Vasile Popescu locuiește în Centru este nemulțumit că pe căldura asta, dimineața ori seara n vede mașini speciale care să spele carosabilul. **„Atâta praf în zona centrală, încât o să ne îmbolnăvim"** - ne-a spus cit torul nostru.

Redactor de servici D. S

Meteo

Vremea va fi caldă și predominant frumoasă. Cerul va fi variabil, temporar noros spre seară, când izolat se vor semnala averse de ploaie și descărcări electrice. Vântul va sufla slab la moderat din nord-est.

Temperaturi maxime: 28 la 31°C. Temperaturi minime: 14 la 17°C.

LICEUL GERMAN - ÎNVINGĂTOR AL CONCURSULUI „SANITARII PRICEPUȚI"

Liceul German Arad, prin cinci elevi ai clasei a VII-a B, reprezintă Aradul la faza națională a concursului „Sanitarii pricepuți". Echipa alcătuită din **Dragoș Bogdan, Ferghete Aneta, Costea Diana, Mândru Lucian** și **Irimia Cristian** au ocupat locul II la faza municipală , respectiv locul I la faza județeană a concursului amintit. Testarea participanților o s-a efectuat printr-o probă practică constând în acordarea primului ajutor într-o hemoragie nazală, o fractură de rotulă și printr-o probă teoretică.

Succesul învingătorilor se datorează atât lor înșile cât și dr. **Georgiana Soveja** și a asistentei **Felicia Sala,** cadrele medicale care au fost alături de ei pe parcursul a trei ani organizând tot felul de cursuri în domeniu. Să sperăm că acești copii minunați vor veni cu rezultate asemănătoare și de la viitoarea competiție.

Succes!

M. POPESCU
FOTO: M. SZEGO

UTILITARE ● UTILITARE

PRIMĂRIA MUNICIPIULUI

Program de relații cu publicul (camera 5) luni-miercuri-vineri între orele 8-12; marți-joi între orele 8-12; 15-17 - tel. 284.744, tel. centrală 281.850.

PIEȚE, TÂRGURI

Azi este zi de piață la Pâncota, Beliu, Buteni, Șiclău, Macea, Vânători, Pecica, Șiria și zi de târg la Beliu și Buteni.

Mâine, joi este zi de târg săptămânal la Curtici, Sebiș, Cermei, Săvârșin, Secusigiu, Zerind.

* Sunt deschise târgurile de animale de la Beliu, Pecica, Lipova, Sântana, Bârzava, Arad-Obor și Sânicolaul Mic.

FARMACII DE SERVICIU

• Farmacia **REMEDIUM** Arad, B-dul Revoluției nr. 52-54. Program luni-vineri: 7,30-20,00; sâmbătă 8,00-14,00. Telefon 233195. Eliberează medicamente compensate și gratuite. • Farmacia **LIBRO PHARMA NON STOP** Calea Aurel Vlaicu 60-68 (lângă stadionul (UTA) telefon 212.992. Eliberează medicamente compensate și gratuite. • Farmacia **TEAHAFARM**, B-dul Revoluției nr. 65. Program: luni-vineri 8-21, sâmbătă 9-13. Telefon 254.587. Eliberează medicamente compensate și gratuite. • Farmacia **„OMNIA-FARM"**, Calea Aurel Vlaicu, Bl. Z28, cu program zilnic de la orele 8,00-22,00. Telefon 271724. Eliberează rețete gratuite și compensate.• Farmacia **ELPIS PHARM** Micălaca, zona Piața Soarelui, str. Voinicilor, colț cu str. Păsunii, Bl. 193, sc. A, parter. Program: luni-vineri 8-20, sâmbătă 8,30-14. Tel: 259.619.

URGENȚE STOMATOLOGICE

Cabinetul de pe str. Crișan (în spate la Gionelli) are program non-stop. Telefon: 253794. Cabinetul din B-dul Revoluției nr. 62, ap. 17. Zilnic: conform orarului (robot pe telefon); sâmbătă între 9-14. Telefon: 256.665.

Cabinetul Stomatologic din Calea Victoriei nr. 7 A asigură zilnic urgențe, inclusiv sâmbăta, între orele 10-15. Telefon 095.565.622.

Cabinetul Stomatologic din B-dul Revoluției nr. 95, etajul I, asigură urgențe, zilnic între orele 8-14, telefon 282184.

Cabinetul Stomatologic din str. Crișan nr. 6 (vizavi) de Complexul Stomatologic) asigură urgențe stomatologice. Luni-Joi: 13,30-19,0 Vineri: 9,00-15,00. Tel. 338.101.

SANITAR-VETERINARE

Punct autorizat de însămânțări artificia veterinare în Aradul Nou, str. Ady Endre n 21, tel. 288.292.

DISPENSAR VETERINAR

Dispensarul veterinar din Aradul Nc efectuează zilnic, orele 8-16 (sâmbăta 8-1 examen trichineloscopic, castrare porcin ecornarea viteilor, însămânțări artificial Telefon 287.298.

ÎNTRERUPERI DE CURENT

Miercuri, 28 mai (9-15): Cl. Aurel Vlaic Bl. X10; **(8,30-13,30):** I. Rațiu, între Abatorulu Clujului; **(9-13,30):** Ogorului, Bagdaza Armoniei.

CITIRE APOMETRE

Miercuri, 28 mai: Bl. Zona Gării Arad Nou, Zimbrului, Muncii, Bicaz, Frunzei, E Horea; Iuliu Maniu cu soț, Severin, Bârzave Ineului, Udrea, Plugarilor, Robănești, Neculc Mărțișor, Cehov, Pescarilor, Gara Poște Odobescu, I. Agârbiceanu, I. Minulescu, I Zamfirescu, Trenului, Condurașilor, S. Borce Ialomiței, Malul Mureșului, V. Goldiș, Cic Pop, Desseanu, V. Alecsandri, Decebal, I Cărpenișanu, Unirii, Piața M. Bibici, G-r Dragalina, Av. Georgescu, Târnavelor, G Lazăr, Tr. Dobra, Piața Arenei, Mozart, Hore Closca, Gh. Popa, C. Petrescu.

ADMINISTRAȚIA FINANCIARĂ

Administrația Financiară a municipiul Arad: Asistență contribuabili (impozitul pe ver tul global) - telefon 280633, 280733, int. 1 între orele 8,00-12,00. Informații suplimenta la www.finantearad.ro.

TELEFON DE URGENȚĂ LA POLIȚIE: 955

Noul număr de centrală telefonică I.J.P. (Inspectoratul Județean de Poliți Arad: 207.100.

PROTECȚIA CONSUMATORULUI

B-dul Revoluției, nr. 50. Telefo 254047/257049.

PIASTRELLE SRL LUGOJ

Importator direct Italia - Spania
vinde en-gros şi en-detail:

GRESIE pentru interior de la 155.000 LEI/mp.
GRESIE pentru exterior de la 225.000 LEI/mp.
FAIANȚĂ de la 150.000 LEI/mp.
PARCHET MELAMINAT 8 mm trafic intens.
Tapet, tavane false, robinetărie şi accesorii.
TVA inclus.

ARAD, Cl. Timişorii 50 Tel.: 287 630
Cl.Radnei 198 - 200 Tel.: 0257/ 369 133

IMAGINEA CASEI TALE!

(c.a.170)

„SE DEAPĂNĂ POVEȘTI..."

Biblioteca Județeană „A. D. Xenopol" îi așteaptă joi, 29 mai, ora 11, la Sala „Atelier" pe elevii Școlii Generale Nr. 7 pentru o nouă întâlnire cu poveștile: „Se deapănă povești cu cărți și copii".

S.C. Asirom S.A. vă oferă protecție

și în cazul accidentelor de circulație pentru pagube produse terților din vina dvs., prin încheierea asigurării RCA 2003 rata a II-a la sediile noastre.

ASIROM

Puterea financiară a societății și calitatea serviciilor oferite sunt garanția plății despăgubirilor cuvenite cu promptitudine maximă.

ASIROM își așteaptă clienții fideli pentru încheierea asigurării rata a II-a RCA 2003.

Cu Asirom ești bogat și asigurat (3401327)

Echipa de serviciu

IOAN TULEU
secretar de redacție

Bianca Felea, Ioan Leac, Adela Pop, Dina Rujan, Ramona Vidulescu
tehnoredactare computerizată

Doina Jurcă, Dan Roman, Aurica Telcian, Dacian Toduța
corectură

Cursul valutar*

VALORI ÎNREGISTRATE IERI, 27 MAI 2003

Denumirea valutei	BNR	BCR		BRD		Banca Transilvania		Banca Românească		Banca Romexter	
		C	V	C	V	C	V	C	V	C	V
Euro	37824	37450	37950	37520	37860	37450	37850	37480	37790	37350	379
Dolar S.U.A.	31802	31600	32500	31710	32060	31600	32150	31641	32045	31600	323
Forint	154	144	160	148	156	150	154	-	-	-	

AFACERI ONEROASE CU MASĂ LEMNOASĂ

● ADMINISTRATORUL „AGROIND CPB" RĂMÂNE LA RĂCOARE

Garda Financiară Arad împreună cu reprezentanții Poliției județului au dat o nouă lovitură celor care au făcut din exploatarea ilegală a pădurilor o afacere deosebit de profitabilă. După verificări repetate, cazul „Agroind Sebiș", prin care s-au derulat cantități importante de material lemnos furat, este pe cale de a fi finalizat, cu scoaterea la iveală a încrengăturii de firme care au participat la afacere. Pe de altă parte, în perioada următoare, ocoalele silvice din județ vor fi verificate la sânge, având în vedere un raport ministerial care semnalizează nereguli destul de grave.

Se face lumină în cazul Agroind Sebiș

Parchetul Curții de Apel Timișoara a hotărât prelungirea mandatului de arestare emis în luna aprilie pe numele lui **Dan Viorel**, din Sebiș, administratorul societății **Agroind CPB**, găsit vinovat de comerț ilegal cu cu material lemnos în urma unui control al Gărzii Financiare Arad împreună cu Poliția județului.

„Având în vedere ultimele rezultate ale cercetărilor, încep să se contureze sumele reale care s-au rulat pe această filieră. În perioada 2002-2003, Agroind a achiziționat de la S.C. Maricami, din județul Bihor, material lemnos în valoare de 27 de miliarde de lei. Tot în aceeași perioadă, conform documentelor contabile, societatea bihoreană a achiziționat cantitatea respectivă de lemne de diferite esențe, de la un număr de patru firme, din care trei sunt unități fantomă, iar a patra a emis facturi către S.C. Maricami, dar nu poate face dovada că a avut materialul lemnos respectiv", ne-a declarat **Dan Cancel**, comisarul șef al Gărzii Financiare Arad.

În aceeași situație se mai află și alte societăți care nu pot face dovada provenienței mărfii și nici că ar fi livrat vreodată lemne către S.C. Maricami.

În realitate, toată marfa, pe care administratorul Agroind a declarat că a achiziționat-o de la S.C. Maricami și alte firme cum ar fi S.C. Arcont, Emar Prod Galșa, Cyborg, Silvalin Sibiu, A.F. Morena Arad, S.C. Gheban SNC Bihor, în valoare totală de 35 de miliarde de lei, este furată din pădurile aflate în zona Sebiș, Moneasa, Gurahonț, Vașcău.

„Din păcate, deși rezultatele sunt concludente, se fac presiuni pentru punerea în libertate a lui Dan Viorel și a asociatului său Barna Emil. Unii se tem că în urma interogatoriului la care cei doi vor fi supuși de către Poliția arădeană se vor afla numele persoanelor care se află în spatele afacerii și care au pus la dispoziție materialul lemnos" a mai spus Dan Cancel.

Drumuri forestiere supraevaluate

În această săptămână, Garda Financiară Arad va începe o serie de verificări la Sebiș, Moneasa, Gurahonț, Buteni având la bază raportul Direcției Generale de Inspecții din cadrul Ministerului Agriculturii, Alimentației și Pădurilor.

Astfel, pe parcursul anului trecut s-au alocat prin licitații, unor societăți din județ, lucrări de amenajare a unor drumuri forestiere în compensare cu masă lemnoasă.

Costul celor șase drumuri se ridică la 14 miliarde de lei, echivalentul a 36.550 de metri cubi, din care doar 23.000 m.c. au fost exploatați din bazinetele care se accesibilizau, iar restul de 13.000 de metri cubi din locuri nepermise. Recordul în materie s-a înregistrat în zona Sebiș, Moneasa, reprezentând unul dintre motivele pentru care șeful de Ocol Silvic, Floruțiu Marius, a fost demis.

„De fapt, aici s-a format un triunghi între Direcția Silvică, o firmă care a intrat în posesia lemnelor și firma care a făcut drumul, plătită de către cei care au achiziționat materialul lemnos. Prin urmare, un contract în trei care nu este legal. Pe de altă parte, lemnele au fost subevaluate, iar defrișarea drumului forestier - supraevaluat. Ministrul Ilie Sârbu a recomandat în acest caz întocmirea de dosare penale tuturor celor implicați. La cercetările care vor decurge de aici vom participa împreună cu Poliția județului", a precizat comisarul șef.

Printre beneficiari se numără Roxmobil, Aramic SRL, Rogerin SRL, Petroforest SRL și Amanda SRL.

Controlul GFA și al Poliției va viza toate ocoalele silvice și se va urmări legalitatea comercializării lemnelor, stabilirea prejudiciilor și a persoanelor care se fac vinovate. Nici Direcția Silvică nu va scăpa de un control la sânge.

SORINA AMBRUȘ
FOTO: ȘT. MATYAȘ

Pentru că a împărțit pădurile după bunul său plac

SECRETARUL PRIMĂRIEI MONEASA A FOST ARESTAT PREVENTIV

Parchetul de pe lângă Curtea de Apel Timișoara a emis, în cursul zilei de luni, un mandat de arestare pe termen de 30 de zile, pe numele lui Moise Teodor, secretarul Primăriei Moneasa. În perioada 2001-2002, în calitate de secretar al Comisiei Locale pentru stabilirea dreptului de proprietate asupra terenurilor, Teodor Moise a întocmit **documente fictive pentru reconstituirea dreptului de proprietate asupra a circa 502 hectare de pădure**, care au fost acordate unor persoane ce nu aveau dreptul să intre în posesia lor.

În urma acestor ilegalități, a rezultat un prejudiciu estimat la aproximativ 70 de miliarde de lei. Secretarul primăriei este cercetat pentru abuz în serviciu contra intereselor publice și fals material în înscrisuri oficiale.

Terente Condea, primarul comunei Moneasa, a declarat că nu avea cunoștință despre aceste nereguli, care se întâmplau chiar sub ochii lui. **„Eu nu știu nimic. Am aflat de arestarea lui doar marți dimineața. Nici nu știam că este cercetat. Se vorbește că ar fi niște probleme cu retrocedarea pădurilor, dar noi nu am dat oamenilor nici măcar un metru de teren forestier. Nu este un lucru care să ne facă cinste, dar nu avem ce face. Până când nu voi avea mai multe date, nu pot să mă pronunț."**

SORINA AMBRUȘ

Afaceri la „negru" cu carburanți

Produse petroliere neaccizate - vândute drept benzină și motorină

Un număr destul de mare de facturi false, emise de către societatea „Gabriny Com" SRL din Ploiești, folosite pentru transformarea produselor neaccizate în motorină și benzină au fot găsite de comisarii Gărzii Financiare pe la mai multe firme arădene. S.C. Noul Stil Trading a achiziționat solvenți și uleiuri minerale în valoare de 8,5 miliarde de lei, pe post de benzină, care s-a comercializat pe urmă prin stațiile Petrom. În aceeași situație se află Labai Eurocenter Nădlac, Elite Tim Curtici, Flavi Trans SRL Arad și alte câteva societăți din alte județe.

„În perioada octombrie-decembrie 2002 administratorii firmei au pus la punct o rețea de substituire a carburanților. Societatea achiziționa produse neaccizate, transformate pe urmă în benzină și motorină. În total au fost emise nu mai puțin de 750 de facturi false dar am reușit să recuperăm o mare parte din ele. Cu ajutorul acestor facturi s-a vândut marfă în valoare de 400 de miliarde de lei, iar prejudiciul a fost estimat la 250 de miliarde. Deși am intrat pe firul acestor afaceri, Poliția și Garda Financiară Prahova nu vor să colaboreze pentru finalizarea verificărilor, deoarece sunt foarte multe persoane implicate", ne-a declarat **Dan Cancel**, comisarul șef al Gărzii Financiare Arad.

SORINA A.

★ Armin MAYER Reisen ★ ERIKA INVEST ★
Transport internațional rapid de persoane în Germania, Italia, Spania
Ofertă excepțională!
REDUCERI pentru copii, elevi, studenți și pensionari
Prețuri minime la bilete
ITALIA 95 EURO
GERMANIA 70 EURO
SPANIA 110 EURO
● Reduceri la biletele dus-întors
● Transport cu autocare noi confort ****
● Asigurări medicale la prețuri minime
Rezervări și informații
str. Unirii nr.7 (la ARTEXIN - ATIC CENTER) Tel: 0257-214.399
str.6 Vânători nr.2-4 257-210.866 (c. a.)

ASA ASIGURĂRI ATLASSIB
Profesionalism, Seriozitate, Credibilitate

Incheiați
acum
asigurarea obligatorie de răspundere civilă
RCA 2003
la sucursala din ARAD
Str. Iuliu Maniu bl. P2 ap.1 (c.a.)

Corupția din România - în atenția societății civile

Ieri, în sala de conferințe a hotelului „Prezident" din Arad s-a desfășurat un interesant seminar susținut de „Fundația pentru o Societate Deschisă". De la București au participat Valerian Stan (coordonatorul proiectului „Conflictele de interese și integritatea publică"), Silviu Alupei și Lucia Epure. Arădenii au fost reprezentați de cadre universitare, judecători, finanțiști, funcționari din administrația publică locală, ziariști etc.

Societatea civilă din România nu putea rămâne indiferentă față de rapoartele organismelor internaționale, care indică faptul că în țara noastră corupția „rămâne un motiv foarte serios de îngrijorare" și suntem notați cu nota 2,8 pe anul 2001, în rând cu Columbia, Ghana sau Zimbabwe.

Din acest motiv, Fundația Pentru o Societate Deschisă organizează astfel de seminarii în fiecare județ, colectează propunerile și le susține în fața forurilor competente.

S-a discutat despre implicarea factorului politic în ceea ce privește diminuarea fenomenului de corupție, despre problema incompatibilităților, despre declarațiile de avere, toți vorbitorii fiind de acord că trebuie făcut ceva în acest sens și că implicarea societății civile este benefică.

D. S.

„România curată" are nevoie de o comisie locală

De curând, premierul Adrian Năstase a lansat un nou program intitulat „România curată", care se referă la toate formele de curățenie: de la măturarea străzilor, întreținerea drumurilor și a șanțurilor și până la stârpirea corupției. Prefectura și Consiliul Județean vor avea dificila sarcină de a adopat un program pentru județul Arad, care va fi format din 21 de puncte, pentrù că, vorba subprefectului Remețan: **„Copșa Mică nu avem, Grădină Botanică nu avem, așa că nu putem atinge cele 24 de puncte".**

Formarea grupului de coordonare la nivel județean a stârnit reacții negative din partea vicepreședintelui CJA, Claudiu Cristea, care nu vede rostul unei astfel de comisii. **„Am mai făcut noi și comisia anti-sărăcie și ... Mai facem una, care după părerea mea nu are nici un rost. Doar atât că o vom avea cu numele."**

Dacă o parte a conducerii CJA este sceptică, primarul Dorel Popa a ținut să precizeze că **„vom face tot ce se poate face, dar nu la nivel declarativ"**.

Oricum, așteptăm rezultate. Nu atât la măturarea prafului de pe drumuri, cât la curățenia numită eradicarea corupției...pentru o „Românie curată".

S. AMBRUȘ

Salariații arădeni, trași pe sfoară de patroni

☛ O treime din reclamațiile făcute la ITM se referă la neplata salariilor

Din cele circa 300 de sesizări înregistrate la Inspectoratul Teritorial de Muncă (ITM) Arad pe primele patru luni ale acestui an, aproximativ 100 reprezintă reclamații legate de neacordarea drepturilor salariale. Într-un top al nemulțumirilor angajaților arădeni, pe locul doi se situează (60 de sesizări) reclamațiile privind neacordarea carnetului de muncă (de către angajator) la încetarea activității, urmat de cele referitoare la neplata obligațiilor către bugetul asigurărilor sociale de stat și neîntocmirea în formă scrisă a contractelor individuale de muncă.

Deși legea prevede că orice unitate economică este obligată să acorde un salariu minim brut de 2,5 milioane lei pe lună, din păcate, o serie de firme arădene nu respectă acest lucru.

Persoanele care se consideră neîndreptățite în relațiile de muncă pe care le au cu angajatorii pot sesiza acest aspect la Inspectoratul Teritorial de Muncă (ITM) Arad, situat pe strada Episcopiei nr. 11-14 sau pe Internet la e-mail **itmarad@rdslink.ro.**

C. TRIF

PALATUL CULTURAL - O POIENIȚĂ A COPIILOR DE LA GRĂDINIȚA P.P. 14

Palatul Cultural s-a transformat ieri după-amiaza într-o poieniță în care cei 250 de copii de la **Grădinița P.P. 14** au cântat și au dansat, în costume viu colorate, adecvate fiecărui moment artistic. Sala era plină până la balcon de părinții și rudele copiilor, mulți dintre ei cu aparate de fotografiat și de filmat.

A ieșit un spectacol frumos închegat, după un scenariu imaginat de educatoare și prezentat cu multă fantezie de educatoarea **Orieta Crișan**. Pe scena devenită poieniță, în care un băiețel se plictisea singur, s-au perindat copii de la toate cele 9 grupe ale grădiniței, care au arătat părinților, acum, în prag de 1 Iunie, ce au învățat: dansuri spaniole, scoțiene, nemțești, românești, gimnastică aerobică, dansuri de societate, cântece. Am aflat de la d-na directoare **Rodica Țoldan,** că la Grădinița P.P. 14 copiii pot practica dansuri de societate, aerobic, gimnastică. De asemenea, pot învăța limbi străine, grădinița având două grupe de germană și una de engleză.

Recent, Grădinița P.P. 14 a sărbătorit 30 de ani. Și atunci au dat o serbare frumoasă, însa una de o asemenea amploare și varietate, găzduită de un spațiu atât de generos ca Palatul Cultural, nu a mai fost. **„Am dorit să arătăm părinților întreaga activitate a grădiniței, nu doar cea a grupei în care este copilul fiecăruia. Avem un colectiv extraordinar, de educatoare tinere și entuziaste; media de vârstă a educatoarelor noastre este de 30 de ani.”**, ne-a spus d-na directoare, când și-a mai tras sufletul după serbare. Într-adevăr, și la acest spectacol, educatoarele au intrat în jocurile copiilor, s-au costumat și ele, au dansat laolaltă cu copiii. Mereu vesele, mereu atente ca totul să iasă bine, înțelegătoare cu copiii, educatoarele fac o muncă de neprețuit. Ele sunt: **Orieta Crișan, Laura Bocșe, Maria Lucușa, Doina Stârciorgian, Monica Tripșa, Maria Giura, Liana Saman, Mariana Cismașiu, Arselia Savin, Angelica Moga, Mirela Bărbosu, Anișoara Nedelcu, Maria Giehl, Ramona Pintea, Marcela Câmpeanu, Claudia Dobrău, Nicoleta Judt, Dalina Ostoia**. Lor li s-au alăturat la această serbare și eleve de la Liceul Pedagogic, practicante la Grădinița P.P. 14.

La final, fiecare copil a primit un pachet cu dulciuri și jucării de 1 Iunie, iar părinții au cântat un „La Mulți Ani” pentru copiii lor.

C. L.

Foto: ȘT. MATYAȘ

„Țeapă” în stil italian FILE CEC FĂRĂ ACOPERIRE, ÎN VALOARE DE 25 DE MILIARDE DE LEI

Societatea comercială Ulpia Traiana SRL, administrată fictiv de un cetățean din Siria și de drept de un italian pe nume Gino Piero Brogio, a achiziționat de la diverși furnizori din țară marfă în valoare de 25 de miliarde de lei, plătită pe bază de file CEC fără acoperire în bancă.

Marfa era procurată de câțiva indivizi - Gelu Creangă, Aurel Ispas, Ionel Trif - prin intermediul unor societăți fantomă precum Artcon Arad, Agroinvest Oil Alba Iulia - ambele administrate de Gelu Creangă. De cea mai mare parte a produselor a beneficiat S.C. Ulpia Traiana, în mod direct sau prin intermediul altor firme fictive, cum ar fi: Prodlacto SRL Constanța, Mihalina Import-export Hunedoara, Romalim Oradea, Orsocom Bihor, Marioneli Bihor, Skamid Bihor, Westlam Cluj etc.

„Marfa cumpărată era preluată prin delegatul firmei, italianul Brogio, care semna toate actele. Deși italianul spune că el a fost doar un cumpărător de bună credință, prețurile foarte scăzute la care-și vindea produsele demonstrează că a fost participant direct la toate operațiunile”, ne-a declarat Dan Cancel, comisarul șef al Gărzii Financiare Arad.

S. AMBRUȘ

Sală de sport, la Chișineu-Criș

În ziua de 26 mai 2003 în orașul Chișineu-Criș a început execuția unei săli de sport care va deservi în principal Grupul Școlar „Mihai Veliciu”. Investiția se realizează din fonduri ale Companiei Naționale de Investiții, de către SC TEHNODOMUS S.A. Arad, având termenul de finalizare în luna decembrie a.c.

Amplasamentul a fost asigurat de către Primăria orașului Chișineu-Criș și dispune de utilitățile necesare (apă, canalizare, energie electrică etc.).

Valoarea investiției - ne-a informat ec. **Gheorghe Burdan**, primarul orașului - se cifrează la circa 8 miliarde lei.

VERNISAJ

Joi, 29 mai, ora 19, la galeria de artă „Turnul de apă” va avea loc vernisajul expoziției de pictură a artistei Cristina Marian.

SHOW-UL COPIILOR - 1 IUNIE 2003

Sub genericul „VIVAT COPILĂRIA”, la TV RCS Arad în direct de la Strandul Neptun, Terasa „No Name” ora 11,00.

Sponsori OMNIASIG
AD TEHNIC CENTER
RESTAURANTUL ȘURA DACILOR
LEONARDO
MAGAZINUL DOMINIC
Mc DONALD'S
HOTEL ARDEALUL

Formația „Ram-Tam-Tam” din București

Organizator TV RCS Arad

Partener Media Cotidianul Adevărul

Distracție pentru toată familia!!!

Invitație pentru sprijinirea ridicării Monumentului Marii Uniri

Filiala Partidului Umanist din Arad invită mâine, 29 mai 2003, între orele 13-15, cetățenii municipiului, să participe la mitingul organizat de PUR în sprijinirea înălțării Monumentului Marii Uniri de la Arad.

Arădeni, indiferent de naționalitate, fiți solidari cu acțiunea Partidului Umanist din Arad și participați în număr mare la mitingul de joi, în fața Primăriei Aradului.

MIERCURI, 28 MAI 2003

TVR 1

7,00 Jurnalul de dimineață
7,30 Bună dimineața, România!
10,00 Teleshopping
10,50 Profesioniștii - rel.
11,50 Cu ochii-n 4 - rel.
12,20 Dragoste și războane - s. rel.
13,15 Pasiuni - s.
14,00 Jurnalul de prânz
14,30 Oameni ca noi
15,00 Bucuriile muzicii
16,00 Panorama
17,00 Destine secrete - s. (AP)
17,50 Fotbal. Meci din Divizia A
20,00 Jurnal. Meteo. Sport
21,00 Omuleții de sub casă - aventuri, SUA, 1998
22,35 Minutul 91
23,30 Jurnal de noapte
0,00 Sirenele - comedie, SUA, 1994
1,35 Sănătate pentru toți - rel.
2,05 Știri - rel.
3,05 Sara - s.

TVR 2

8,00 Desene animate
8,30 eForum - rel.
9,15 Tonomatul DP2
11,15 Tineri și îndrăgostiți - s., rel.
12,15 Destinul unei națiuni
12,45 Locuință pentru doi - s.
13,15 Eco-magazin
13,45 Desene animate
15,00 Ușa turnantă
16,00 Pieton / Automobilist
16,30 Aleea cu ghimpi
17,15 Nu vezi 2 la fel
17,30 Economia încotro?
18,00 Lege pentru toți
18,30 Știri regionale
19,00 Preluare Jurnal de pe Canalul România 1
19,35 Banatica (emisiune în limba sârbă)
20,00 Nu vezi 2 la fel
20,10 Monitor
21,00 Ruleta rusească
21,30 Telejurnal
22,00 Prin ochii asasinului - f. Italia, 2001
23,35 Eurofotbal
0,35 Speranțe și împliniri - rel.
1,30 Documentar

PRO TV

7,00 Tco - rel.
7,50 Omul care aduce cartea
7,55 Știri vesele cu Dan Bordeianu
8,00 Știrile Pro TV - Ziarul dimineții tale
9,05 Rondul de dimineață
10,30 Tânăr și neliniștit - s., rel. (AP)
11,40 Învățați engleza cu Victor - rel.
12,00 Rebelii și tocilarii - s.
12,55 Știrile Pro TV
13,30 Susan - s.
14,00 Gusturi mediteraneene
14,30 Crimă în familie - s.
16,00 Tânăr și neliniștit - s. (AP)
17,00 Știrile Pro TV
17,45 Tco
19,00 Știrile Pro TV
19,45 Foc din cer - acțiune, SUA, 2001
21,45 Finala Ligii Campionilor UEFA: Juventus - AC Milan (repriza I)
22,30 Știrile PRO TV - la pauza meciului
22,45 Finala Ligii Campionilor UEFA: Juventus - AC Milan (repriza a II-a)
23,35 Știrile Pro TV
0,05 Rezumat UEFA
0,45 Știrile Pro TV (rezumatul zilei)
1,00 Lovitură pe Wall Street - s.

TV ACASĂ

6,00 Perla, cărările iubirii - s., rel. (AP)
6,45 Cealaltă femeie - s., rel.
7,30 Rețeta de Acasă - rel.
7,45 Învață franceza cu Victor - rel.
8,00 Dragoste și putere - s., rel.
8,30 Învață engleza cu Victor - rel.
9,00 Juana - s., rel.
9,50 Dădacă la 2 + 1 - rel.
10,15 (AP) Pisica sălbatică - s., rel.
* Teleshopping
11,10 (AP) De 3 x femeie - rel.
12,15 (AP) Răzbunarea - s. rel.
13,10 5' shopping - rel.
13,15 (AP) Intrusa - s., rel.
* Teleshopping
15,00 Învață franceza cu Victor - rel.
15,30 Învață engleza cu Victor - rel.
15,45 (AP) Salome - s.
17,00 (AP) Dragoste și putere - s.
17,30 (AP) Cealaltă femeie - s.
18,25 Rețeta de acasă
18,35 (AP) Perla, cărările iubirii - s.
19,30 Povestiri adevărate
20,00 (AP) Pisica sălbatică - s.
21,00 (AP) De 3 x femeie
21,50 Dădacă la 2 +1
22,00 (AP) Răzbunarea - s.
23,00 5' shopping
23,05 (AP) Juana - s.
0,00 Povestiri adevărate - rel.

HBO

8,00 Pasiune neîmblânzită - western, 2000 (12)
10,00 Băiatul cu aparece - comedie, 1998 (12)
11,15 Alte mașini, aceiași oameni - comedie, Danemarca 2002 (12)
13,05 Femeia cu trei bărbați - dragoste, Brazilia, 2000 (12)
14,55 Idilă de noiembrie - dramă, 2001 (12)
16,55 Bărbați de onoare - biografic, 2000 (12)
19,00 Pasiune neîmblânzită - western, 2000 (12)
21,00 Plăcinta americană 2 - comedie, 2001 (16)
22,45 Abbie Hoffman - dramă, 2000 (16)
0,35 Creatura din pădure - horror, Canada, 2001 (16)

PRIMA TV

7,30 Uite cine mă întreabă - rel.
8,00 Video Star
11,15 Detectivi de elită - s.
12,00 Vânătoarea comorilor - s. (AP)
13,00 Luna sălbatică - s. (AP)
14,00 Prietene și rivale - s.
15,30 Călătorii în lumi paralele - s. (AP)
16,45 Big Brother - Fratele cel mare. Camera secretelor
17,00 În familie - s., rel.
17,27 Rețeta zilei
17,30 100% Xtrem
18,00 Focus
19,00 Camera de râs (selecțiuni)
19,30 Big Brother - Fratele cel mare
20,30 În familie - s.
21,00 Cronica cârcotașilor
23,00 Focus plus
23,30 Salut! Big Brother - Fratele cel mare (talk-show) (16)
0,25 Clip Art - rel.
0,30 Big Brother - Fratele cel mare - Camera secretelor
0,45 Clubbing Show
1,00 În familie - s., rel.
1,30 Focus plus - rel.

ANTENA 1-TV ARAD

6,00 Divertisment - rel.
6,30 Știri Arad - rel.
7,00 Observator
8,00 Cafeaua cu sare
10,00 Zile din viața noastră - s.
11,00 Millagros - s.
12,30 Canalul de știri - rel.
13,00 Știrile amiezii
13,15 Din dragoste - rel.
15,00 Îngerii lui Charlie - s.
15,55 Publicitate, Promo
16,00 Emisiune în limba germană
16,25 Publicitate, Promo
16,30 Știri Arad
16,55 Publicitate, Promo
17,00 Știri
17,30 (AP) Babilonia
19,00 Observator
* Sport * Meteo
20,00 (12) American Kickboxer - acțiune, SUA, 1990
22,00 Știri Arad
22,10 Răsmerița - divertisment
22,35 Marius Tucă Show
23,35 Observator
0,10 As If - s.
0,30 Babilonia - rel.
2,00 Observator - rel.
3,00 Cafeaua cu sare - rel.
5,00 Marius Tucă Show - rel.

TV RCS

9,00 Deschiderea programului
9,30 Știrile RCS 1 - rel.
10,10 5 minute de carte
10,15 Tradiții și folclor
10,30 La N. de paralela 60 - doc.
11,15 Trei destine - s., rel.
12,00 Atitudini - rel.
13,00 Convietuiri - rel.
13,30 Știrile RCS 2 - rel.
14,10 5 minute de carte
14,15 Videoclipuri
14,30 Trei destine - s.
15,15 Videoclipuri
15,30 (AP) Sacrificiu suprem - film
17,00 Ecoul străzii - cultural
17,30 Știrile RCS 1
18,10 5 minute de carte
18,15 (AP) Gonind ca vântul - film
19,45 Videoclipuri
20,00 O oră cu D. Dascălu
21,00 Blanche - doc.
21,45 Videoclipuri
22,00 Știrile RCS 2
22,40 (AP) Niște fete pline de viață - film
24,00 Închiderea programului

B1 TV

6,10 Fox News
7,25 Calendar ecumenic
8,00 Espresso
11,00 Fan X
11,30 Gala - rel.
12,25 Calendar ecumenic
12,30 Știri
13,00 Nașul - rel.
15,00 La Strada - rel.
15,30 Max It. - rel.
15,45 Fan X - rel.
17,00 Fotbal - rel.
18,30 Beverly Hills, 90210 - s.
19,30 La Strada
19,50 Max It
20,00 Știri
20,30 Gala
21,30 Ediția de noapte
22,00 Nașul
23,30 Beverly Hills, 90210 - s.
0,30 La Strada - rel.
1,00 Știri - rel.
1,30 Fox News

TELE 7 ABC

7,35 Șapte știri - rel.
8,05 Videoclipuri
9,30 Oglinda poveștilor - rel.
10,00 Emisiune pentru copii
11,00 Invazia păgână
12,00 Dosarele Terrei
12,30 Destinația Germania
13,00 Vremurile fiarei - f. rel.
15,00 Videoclipuri
17,00 Documentar
18,00 Cântăreții străzii
18,30 Cocktail japonez
19,00 Videoclipuri
19,20 Șapte știri
20,00 Planeta risipitoare
22,00 Lumea științei
22,30 Germania astăzi
23,00 Șapte știri
0,00 Activ FM

REALITATEA TV

7,00 Jurnal
8,00 Ediția de dimineață cu Naty
10,00 Știri
10,15 Vectorul Cristoiu
10,30 Economia
11,00 Jurnal
12,15 În fața națiunii
14,00 Știri
14,15 Ediția de după-amiază
18,00 Știri
18,15 În centrul atenției
19,00 Jurnal
19,15 Sport-Mania
20,00 Vectorul Cristoiu
21,00 Jurnal
21,45 În fața națiunii
23,00 Știri
23,15 Bătălia pentru România
1,00 Știri

Redacția Adevărul nu își asumă răspunderea pentru modificările ulterioare intervenite în programele TV

SFIDĂTOAREA GUVERNARE PSD - SANCȚIONATĂ DE ... SĂRĂCIE

După doi ani și mai bine de speranțe înșelate, românii încep în sfârșit să se lămurească de adevărul mult trâmbițatelor realizări ale guvernului pesedist. Potrivit unor date furnizate de cercetările sociologice din ultima perioadă, mai mult de jumătate din populația țării este înglodată în datorii de tot felul: la bancă, la cooperativă, la rude, la prieteni. Câștigurile majorității românilor nu ajung de la o lună la alta, nici măcar pentru cheltuielile stricte, necum să mai și economisească. Starea de sărăcie în creștere, corelată cu deteriorarea accentuată a nivelului de trai, creează în mulțime sentimente de nemulțumire generală, de insatisfacție. Românii se simt trădați de guvernanții pesediști care au promis marea cu sarea până au pus mâna pe putere, dar după ce s-au văzut cu sacii în căruță au uitat cu desăvârșire de necazurile și de durerile alegătorilor. Nu însă și de oamenii casei, de clientela politică, de baronii centrali și locali ai partidului. Foștii ciocoi cu girofar din fostul PDSR, dinainte de alegerile din 1996 s-au transformat în baroni, în clasă privilegiată a României. În timp ce românii sărăcesc pe zi ce trece, baronii PSD, partidul-stat, își umflă conturile în bănci. Disprețul pentru omul simplu, pentru cetățeanul onest n-a fost niciodată atât de evident. De clar.

În Arad, conducerea pesedistă a Primăriei își permite să încalce în mod grosolan o hotărâre perfect legală, necontestată de nimeni, a Consiliului Local. Adoptată în urmă cu două-trei luni, aceasta vizează interzicerea blocării de către SC „Belsirim Automotive" SRL a autoturismelor parcate pe raza municipiului Arad, dar nu se aplică nici astăzi. De ce? Pentru că primarul Dorel Popa și viceprimarul Emanoil Voicu refuză să înștiințeze oficial, printr-o adresă scrisă, firma „Belsirim" despre hotărârea CLM! Cel puțin așa sună motivația invocată de dl. A. Pică, directorul „Parktronic", ori de câte ori este interpelat în legătură cu practica abuzivă de blocare a autoturismelor în Arad. Această practică agresivă este susținută, direct și indirect, așa cum am arătat mai sus, de însiși primarul și un viceprimar ai Aradului. Iar pentru cei doi potentați locali nu este lege în Orașul de pe Mureș, fiindcă dânșii sunt dintre cei mai de vază reprezentanți ai PSD. Primarul este, așa cum se știe, președintele organizației județene PSD, iar viceprimarul îi este vicepreședinte pe linie de partid. Aflați la conducerea administrativă a municipiului, dar deținând și puterea politică a județului, cei doi taie și spânzură în materie de jefuire a posesorilor de autoturisme obligați să parcheze pe raza municipiului. Culmea este că deși Primăria Arad, prin cei doi, sfidează o hotărâre a CLM, încălcând în mod grosolan legea, nimeni nu îi trage la răspundere. Prefectul nu vrea sau nu poate obliga elita rebelă a PSD Arad să se supună legii, iar Justiția arădeană a fost intimidată. Însuși președintele Tribunalului a fost văzut pe la biroul primarului, unde se spune că i s-ar fi arătat pisica în legătură cu procesele câștigate de arădeni împotriva Belsirim Automotive.

Sigur că fiind la putere, PSD își poate face de cap în voie, fără să se sinchisească de sâcâielile opoziției, ori de vocea presei neîngenunchiate - așa cum este și ziarul nostru „Adevărul" dar nu poate opri cetățeanul să îi aplice sancțiunile care îi stau la îndemână. Care cetățean înșelat înțelege să își îndrepte privirile spre alte forțe politice, renunțând la opțiunea pentru PSD. Ilustrativ și concludent pentru pierderea de electorat din ultima vreme este și recentul sondaj al IMAS, comandat de PSD. Acesta arată fără dubiu o scădere drastică a partidului de guvernământ de la 58 la sută anul trecut, la numai 43% în luna mai a.c. O cădere liberă, cu parașuta nedeschisă, pentru un PSD umflat de aroganță și sfidare. În acest ritm, partidul stat se va trezi pierzând viitoarele alegeri. Președinții arădeni să nu își închipuie că în județ și în municipiu stau mai bine. Dacă ar comanda un sondaj s-ar putea convinge că nu mai au susținere pentru a câștiga viitoarele alegeri! Din spate vine, conform sondajului IMAS, Partidul Național Liberal, ocupantul primului loc în Capitală și locul doi în marile orașe.

Arădenii s-au înșelat votându-l pe primarul Dorel Popa în anul 2000, dar cu siguranță vor avea grijă în 2004 să sancționeze prestația scandaloasă a acestuia în cei trei ani de guvernare locală pesedisto-udemeristă.

ȘTEFAN TABUIA

NU PUTEM ASISTA INDIFERENȚI LA CEEA CE SE ÎNTÂMPLĂ ÎN MUNICIPIUL ARAD

- Interviu cu ing GAVRIL POPESCU, consilier municipal și vicepreședintele PNL Arad -

– D-le Gavril Popescu, se pare că în Consiliul Local Municipal d-voastră sunteți liderul opoziției...

– Probabil că sunt perceput astfel datorită criticilor pe care le-am adus Executivului local în unele situații...

– Cel puțin în ceea ce privește contractul dintre Primărie și Centurymark, v-ați opus de la bun început. Iată că această asociere a căzut...

– A căzut, dar s-a irosit un an de zile degeaba, așteptând să vină americanii cu banii. Personal, apreciez orice contract cu parteneri străini, mai ales în ideea atragerii de capital și creării de locuri de muncă pentru arădeni, însă modalitatea prezentării acestui contract, cu o jumătate de oră înainte de a fi supus atenției consilierilor, precum și suma imensă a participațiunii - peste 200 milioane dolari, cât o tranșă FMI pentru România - au fost lucruri care mi-au dat de gândit. În plus, contractul era stufos, nu prezenta clauze de reziliere... Evident, cineva trebuie să-și asume acest eșec, dar ceea ce este mai grav este faptul că nici la ora la care discutăm nu există un plan energetic pentru oraș, care să asigure cetățenilor căldura pentru iarna următoare și nici nu avem siguranța păstrării prețului gigacaloriei la un cuantum acceptabil.

– Cine credeți că se face vinovat de toate acestea?

– Șeful executivului, adică primarul Dorel Popa.

– Ce ne spuneți despre contractul cu CASAROM? Este tot un contract cu iz de manea, cum se șușuiește prin târg?

– Și acest contract se înscrie pe deja tradiționala linie a primarului Dorel Popa, care demarează proiectele cu surle și trâmbițe sau cu discursuri rostite cu un puternic accent american, iar după o lungă așteptare și amăgire a cetățenilor Aradului, aceste proiecte, fâsâie și se sting în cel mai prost mod cu putință. În spatele grandiosului proiect Casarom, prezentat ca o acțiune a unor firme americane cu tehnologie avansată este un reprezentant grec și se pare o cutie poștală prin insulele Cayman și Bahamas... Din nefericire pentru arădeni, aici s-au irosit nu unul, ci trei ani de zile. Dacă cele 64 de hectare de teren erau măcar semănate cu porumb, bugetul local era mai bogat astăzi cu cel puțin un miliard de lei.

– Parktronicul?

– Sunt extrem de curios să văd candidatul social-democrat la Primăria Aradului care își face campanie electorală cu această belea. Chiar Justiția s-a exprimat fără echivoc că acest sistem trebuie schimbat și mă surprinde îndârjirea cu care primarul Dorel Popa apără acest sistem păgubos atât pentru Primărie, cât mai ales pentru cetățenii Aradului. Această îndârjire ne determină să ne gândim la unele avantaje economice...

– N-am vorbit despre împrumuturi...

– Într-o economie așezată pe principii de piață și într-un climat politic normal, o municipalitate poate recurge la împrumuturi sau la emiterea de obligațiuni. Însă, la noi, în condițiile în care trei ani de zile nu s-a făcut nimic, iar primarul riscă să-și epuizeze mandatul arzând promisiunile generoase din campania electorală și nefiind în stare să arate cu degetul nici măcar un metru liniar de asfalt turnat pe drumurile municipiului, a recurge la o împovărare a cetățenilor prin aceste împrumuturi, pentru ca să pavezi trotuarele din centrul orașului este o aberație. Cetățenii Aradului se confruntă cu probleme deosebite în viața de zi cu zi și într-acolo ar trebui dirijați banii luați cu împrumut. Actualele trotuare din centru sunt într-o stare destul de bună, în timp ce în cartiere sunt de-a dreptul impracticabile.

– În ceea ce privește curățenia, se pare că lucrurile s-au rezolvat...

– S-a rezolvat cum nu se mai poate. A venit firma „Polaris" din Constața să ne facă curățenie stradală, iar firma noastră, aflată în subordinea Consiliului Local primește o lovitură de grație în moalele capului și are toate șansele să intre în faliment total. Apoi, cineva o va cumpăra pe un preț de nimic și va câștiga toate licitațiile viitoare.

– Totuși, există și realizări. Mă refer la locuințele ANL...

– Și acestea sunt tot nerealizări, deoarece comparativ cu alte municipii, în Arad s-au construit foarte puține astfel de locuințe. Motivul? Primarul s-a opus la început acestui proiect și a fost necesar ca tocmai ministrul Miron Mitrea să intervină și să-l oblige să-l pună în aplicare. Altfel, rămâneam doar cu Casarom...

– Și cu Statuia...

– Iată o altă problemă dureroasă. Noi, consilierii liberali, am refuzat să participăm la acea ședință-mascaradă, când pe ordinea de zi a fost strecurată și problema amplasării Statuii Libertății și a dărâmării Pieței Pompierilor. Nu comentez aici faptul că, în 1923, liberalul Brătianu - deci un înaintaș al nostru - a dispus dărâmarea acestei statui, dar propunerea noastră este ca amplasarea grupului statuar Ungaria Milenară să se facă concomitent cu amplasarea Monumentului Marii Uniri. Există o Asociație înființată pentru ridicarea acestui monument românesc, care să eternizeze aportul arădenilor în înfăptuirea Unirii de la 1918 sub patronajul PS dr. Timotei Seviciu, președinte executiv, rectorul Universității „Vasile Goldiș", prof. dr. Aurel Ardelean și primvicepreședinte subsemnatul, iar arădenii așteaptă de decenii ridicarea acestui monument.

DORU SINACI

Președintele organizației municipale de tineret PSD și-a dat demisia din partid și afirmă:

„RODICA BORZA CONDUCE PARTIDUL. NU DOREL POPA"

Laurențiu Hălmăgean, președintele organizației municipale de tineret a PSD Arad, a convocat ieri o conferință de presă extraordinară pentru a-și anunța demisia din toate funcțiile pe care le deține în cadrul filialei, precum și din calitatea de membru al Consiliului Național.

Mai mult, acesta a spus și ne-a arătat actul oficial prin care anunță că renunță și la partid, prezentându-și demisia din PSD.

Laurențiu Hălmăgean a declarat că a făcut aceste lucruri deoarece consideră că i-au fost încălcate drepturile de membru de partid. Mai mult, a arătat fostul președinte, statutul partidului a fost încălcat grav deoarece dumnealui n-a fost convocat la nici o ședință în care să-i fie analizată activitatea și, eventual, hotărâtă sancționarea. **„Revocarea din funcție o consider nestatutară deoarece până în momentul de față nimeni nu a avut nimic să-mi reproșeze. Poate doar domnul Edeleni m-a criticat... Atunci când după o acțiune a tineretului dumnealui n-a apărut în ziar, deși a participat. Dar cine sunt eu să dictez presei ce să scrie?...".**

În continuare, fostul președinte al TSD Arad a dezvăluit o discuție interesantă care a avut loc între el și președintele Dorel Popa, mai ales în ceea ce privește urmările. În urma unui raport de activitate pe care l-a făcut, Dorel Popa i-a cerut să scoată din text un paragraf care conținea critici ale tinerilor vizavi de faptul că unii dintre seniori îi batjocoresc și le adresează injurii. Ulterior, Laurențiu Hălmăgean acceptând doleanța președintelui Popa, i s-a promis sprijin în continuare pentru a-și desfășura activitatea. **„Însă, după plecarea domnului Popa, pe care-l consider un imparțial, doamna Borza a hotărât convocarea alegerilor și schimbarea mea. Păi, mai trebuie să vă spun eu cine conduce partidul ăsta!"** a spus Hălmăgean.

Menționăm că astăzi vor avea loc alegeri la organizația municipală de tineret a PSD, alegeri „hotărâte" și convocate de către seniorii partidului.

A. OLTEANU

Prezent la masa rotundă organizată de Partidul Umanist, istoricul Doru Bogdan a spus răspicat:

„STATUILE VORBESC. IAR CEA A CELOR 13 GENERALI MĂ ÎNJOSEȘTE"

Masa rotundă organizată ieri la sediul PUR, în discuție fiind pusă problema amplasării în municipiu a Monumentului Marii Uniri, a fost, în mare parte, o reușită. Spunem acest lucru deoarece, pe alocuri, discuțiile au curs spre monumentul căruia se pregătește amplasarea în Piața Pompierilor, și aici facem referire la „Monumentul celor 13 generali" - cum spunea istoricul Doru Bogdan - sau „Monumentul Libertății" - cum susțin liderii UDMR că se numește acesta.

La invitația umaniștilor au răspuns prezent primarul Dorel Popa, președintele PSD Arad, trei reprezentanți ai UDMR, numindu-i aici pe Kiraly Andras - președinte, Levente Bognar - vicepreședinte și viceprimar și Czister Kalman - vicepreședinte, Ioan Moș - președintele PUNR (demisia acestuia înregistrată încă nu există), Ioan Mariș - Vatra Românească, conf. univ. Teodor Mara și istoricul Doru Bogdan. Din partea umanistă au participat la discuții președintele Lia Ardelean, deputatul Nicu Cojocaru - președinte al organizației municipale - și vicepreședinții Sabin Baniciu, Sorin Neamț și Dan Ivan.

Între două monumente

Moderate de purtătorul de cuvânt al PUR, Emil Șimăndan, care probabil că și-ar fi dorit - deși a declarat contrariul - ca spiritele să se încingă puțin, discuțiile „au migrat" între oportunitatea amplasării Statuii celor 13 generali în Piața Pompierilor și demersurile care se fac pentru susținerea amplasării Monumentului Marii Uniri.

Istoricul Doru Bogdan a ținut să spună că oricât s-ar zbate cei de la UDMR să prezinte „situația în roz", ba că Monumentul Libertății, ba că al reconcilierii, acesta nu vorbește, în ghilimele bineînțeles, decât despre o libertate a Ungariei, care n-a însemnat altceva decât anexarea Transilvaniei la Ungaria. În consecință, istoricul s-a pronunțat împotriva amplasării deși, spunea dumnealui, este oarecum tardiv în acest moment, deoarece CLM a și aprobat acest lucru. **„Este un monument care înjosește și umilește. De ce n-am găsit un monument care să-i pună față-n față pe Avram Iancu și Kosuth, cu mâinile întinse, iar Nicolae Bălcescu în spatele lor? La acest monument m-aș închina, i-aș duce pe nepoți să le dau exemplu. Dar, la acesta, despre care spuneți că ar fi al libertății, nu pot s-o fac"** a puctat profesorul Bogdan. Alături de Doru Bogdan s-au situat, cum era de așteptat, Ioan Moș și Ioan Mariș, primul spunând că a venit la întâlnire **„supărat, dar că vrea să plece fericit"** (n.r aluzie la o eventuală concluzie).

Cei de la UDMR, prin viceprimarul Levente Bognar, au susținut: **„Domnilor, noi sprijinim amplasarea Statuii Marii Uniri. Dar, cu privire la Monumentul Libertății, hai să nu mai gândim cu capul de acum 150 de ani ci cu cel de acum, din secolul XXI. Mentalitatea europeană n-are cum să se oprească la Arad".**

Primarul Dorel Popa n-a dorit să facă prea multe referiri la monumentul susținut cu atâta vervă de către cei de la UDMR. Însă, președintele PSD a spus din start că nu este de acord cu expresia, vehiculată în aceste zile, de „scandal al monumentelor". **„Reconcilierea n-o văd în două grupuri statuare puse față-n față** (Monumentul Unirii și cel al celor 13 generali). **Precizez însă că n-am alocat nici un ban de la buget pentru amplasarea statuii din Piața Pompierilor. Am alocat bani doar pentru dezafectarea pieței. În privința Monumentului Marii Uniri, vă asigur că vom contribui și financiar - eu personal am făcut-o deja pentru că sunt membru al asociației care sprijină acest demers - și chiar vom face o subscripție publică. Am luat legătura și cu ministrul Culturii, care mi-a promis tot sprijinul de care vom avea nevoie"** a spus Dorel Popa.

Deputatul Cojocaru s-a declarat foarte mirat că atunci când a fost vorba de UDMR, cu privire la Statuia celor 13 generali, CLM a reacționat rapid, iar atunci când s-a pus problema Monumentului Marii Uniri, acum un an de zile, lucrurile au rămas, până de curând, doar la stadiul de simple vorbe.

ALIN OLTEANU

FIRMA CARE CURĂȚĂ ARADUL DE GUNAOIE ADUNĂ DATORII DE MILIARDE LA BUGETUL DE STAT

Multă lume s-a mirat când prin oraș au apărut mașinile alb cu verde, cu numere de Constanța, aparținând firmei Polaris M și care fac curățenie pe străzile municipiului. Când a fost licitația, cum de a câștigat o firmă din alt județ? Nimeni nu putea să răspundă. Din câte se aude, licitația a fost de fapt selecție de oferte și s-a organizat în Vinerea Mare și cum patru zile ziarele n-au ieșit pe piață, e lesne de înțeles că arădeanul n-a putut să afle.

Dar nu asta e problema, ci faptul că această selecție de oferte, ca și altele, s-a făcut în grabă, iar firma câștigătoare nu e tocmai una lipsită de griji. Pe lista contribuabililor care înregistrează restanțe la bugetul de stat la 31.12.2002, găsim și firma Polaris M. Holding SRL, din Constanța, care se ocupă de salubrizarea Aradului, cu o obligații restante de 55 de miliarde de lei. O sumă pe care firma nu credem că o poate scoate din afacerea pe care o are în municipiul nostru. Cum de o firmă cu așa datorii mari a reușit să câștige o selecție de oferte organizată de Primărie ? Nu era normal ca înainte firma cu pricina să fie verificată, iar în cazul în care acumula datorii să nu poată fi acceptată la selecție, așa cum a cerut premierul Adrian Năstase ?

Probabil că numele unuia din acționari, care deține 50 la sută din societate, inspiră încredere, fiind vorba de Dumitru Martin, o simplă concidență cu prefectul de Constanța, Gheorghe Martin, al cărui fiu este, dacă și zvonurile sunt adevărate. Așadar, fiind vorba de persoane importante, cei din Primărie au avut încredere, dar iată, se dovedește că s-au înșelat, iar Polaris apare pe lista marilor datornici. Cu așa datorii la buget, e normal că-ți permiți să cumperi utilaje moderne și să oferi prețuri mai mici Primăriei, astfel încât să scoți de pe piață biata noastră Salubritate, cu amărâtele ei utilaje, vechi de sute de ani, dar fără datorii la buget.

COSMIN MIHUȚA

Micuțul OM mare

Pe sportivi poți să-i îndrăgești fără să-i cunoști, să-i vezi, să-i asculți. Îi îndrăgești pur și simplu, datorită prestației lor din arenă și probei lor de talent șlefuit prin mii, zei de mii de ore de trudă și sudoare. Ba, pe unii, e preferabil să nu-i auzi, să nu asculți cum gândesc și ce-au în cap. Multe mituri, multe glorii sportive au pierdut simpatiile publicului de îndată ce au fost cunoscuți și ca oameni, ca fel de a fi în viața de toate zilele.

Ei bine, cu Leonard Doroftei, este taman invers. Pe măsură ce-l asculți, îl iubești și mai mult. Doroftei, ditamai campionul mondial, este de o modestie și de un bun-simț cum rar întâlnești la alți semeni ai noștri. Doroftei este cu atât mai surprinzător cu cât este boxer, iar despre boxeri știm că sunt oameni duri, unii chiar brute - vezi comportamentul celebrului Mike Tyson. Or, dacă nu l-ai ști, despre Leonard Doroftei ai putea crede că este vreun educator, vreun membru al nu știu cărei societăți pentru ocrotirea copilului ori pentru reabilitarea familiei. Ai putea crede despre el orice, doar că este un boxer, un luptător de pe ring, nu. La Leonard Doroftei până și cuvântul „patriotism" sună bine, are noblețe, are emoție, are cu totul și cu totul alte rezonanțe decât la politicienii noștri, demagogi prin excelență.

ACCENTE

Fără să vrem, fără să aibă cineva această intenție, duminică seara, la „Procesul etapei", am fost puși în siutația de a compara. Am văzut un campion mondial WBA, modest, deștept, educat, de parcă ar fi trecut prin nu știu câte facultăți și masterate, un Doroftei care te poate emoționa profund și plăcut, pe care îți vine să-l îmbrățișezi și să-i spui „iartă-ne, Dorine, iartă-ne Mosule, că ne dăm mari și suntem mici, suntem răi în cerul gurii și nu știm ce-i modestia, ce-i acela bun-simț." La „Proces", Doroftei a emoționat vizibil pe cei din studio, a emoționat și a cucerit o țară întreagă. La polul opus, că de aceea vorbeam de comparație, am văzut un fost mare fotbalist, pe Florin Răducioiu, cu vorba lui învârtită anormal din vârful limbii, un Răducioiu tolănit, răsturnat mitocănește pe speteaza fotoliului, plimbându-și mâinile când prin podoaba capilară, când prin fața camerei, bâlbâit voit la vorbă și la gând. L-am deplâns pe acest talent neîmplinit, pe fotbalistul Răducioiu ucis, scos din fotbalul mare prematur, de omul Răducioiu. Am înțeles atunci, datorită comparației, de ce este atât de iubit Doroftei. Este iubit pentru că Omul Doroftei este și mai mare campion decât Boxerul Doroftei. Rar lucru o asemenea asociere de valori.

ACCENTE

Doroftei este asaltat în aceste zile de televiziuni, i s-a acordat un pașaport diplomatic, i s-a dat o sală de sport, să facă din ea „Academia de box Doroftei", este solicitat de oficiali și de public, este lăudat. Și el nu face nazuri, se duce peste tot, nu vrea să dezamăgească, să refuze, să invoce oboseala (pe care sigur a acumulat-o), cum ar face, cum fac adesea năzuroșii fotbaliști, bunăoară. Doroftei merită dragostea noastră, merită stima noastră. Este un model, este un OM. Cât de oameni suntem noi, ceilalți, vom vedea puțin mai încolo, când teamă mi-e să nu-l tăvălim și pe el prin noroiul mojiciei, ca pe atâția alții, și să ne trezim spunând: „La urma urmei, ce-a făcut și Doroftei ăsta?! Un boxer, acolo..." V-ar mira o asemenea întorsătură? Pe mine unul, nu, dacă mă iau după atâtea precedente, după cum suntem, cum ne umilim valorile.

TRISTAN MIHUȚA

Prin P.A.E.M.

CONSILIERE GRATUITĂ PENTRU ARĂDENI

Ieri, prefectul Dan Ungureanu i-a avut ca invitați la conferința de presă pe reprezentanții P.A.E.M., organizație neguvernamentală care are ca principal obiect de activitate consilierea cetățenilor în diverse domenii. Acest ONG a luat ființă în anul 1996, având 27 de membri, printre care Prefectura, CJ, CLM, DSP și AJOFM.

Programul pe care îl desfășoară în prezent P.A.E.M. este Info Acces și constă în consilierea gratuită și furnizarea către cetățean a informațiilor necesare, conforme cu legislația în vigoare. Valoarea acestui program se ridică la 45.864 Euro, 40.264 Euro fiind suportate din fonduri Phare.

Atât problemele cetățenilor cât și variantele oferite de către consilierii P.A.E.M. sunt confidențiale. „Cei patru consilieri ai noștri încearcă să găsească cauza problemei cetățeanului, urmând să-i expună acestuia variantele de rezolvare. Bineînțeles că, discuțiile dintre solicitant și consilier au loc în spații separate, special amenajate. Noi dăm doar variantele de rezolvare a problemei. Cetățeanul este cel care trebuie să aleagă varianta care-i convine," precizează dl. **Tiberiu Baiu**, managerul acestui proiect.

Tiberiu Baiu

De la începutul anului, acestui birou de consiliere situat în str. Ștefan Cicio Pop nr. 16, i s-au adresat 424 de persoane, 421 dintre acestea găsind și un răspuns la problemele lor. Persoanele interesate pot contacta P.A.E.M. la telefon: 281500 sau prin email: paemarad rds.ar.ro, între orele 9.00-18.00.

Prefectul Dan Ungureanu preciza: „Acest birou reprezintă o realizare importantă pentru județul nostru, dat fiind faptul că timpul alocat audiențelor este mult prea mic raportat la numărul solicitărilor."

În județul Arad mai există un asemnea birou, deschis la Lipova.

M. POPESCU

Pentru că vor să reprezinte România

POMPIERII VOLUNTARI DIN LIPOVA DORM ÎN MAȘINĂ ȘI MĂNÂNCĂ DIN TRAISTĂ

În perioada 28 mai - 1 iunie, la Schlema în Germania se va desfășura a XV a ediție a Olimpiadei internaționale pompierilor. Formația civilă de pompieri din Lipova participă pentru a șasea oară la acest eveniment. De remarcat este că pompieri voluntari din orașul de pe Mureș sunt singurul echipaj care reprezintă România la această manifestare.

Este de la sine înțeles că oamenii nu dispun de fonduri suficiente. De aceea, au apelat atât la Primăria Lipova cât și la Consiliul Județean Arad, ba chiar și la Ministerul Administrației Publice Locale pentru a primi un sprijin financiar.

Costurile pentru 4 participanți se ridică la aproximativ 48 milioane de lei. Aici intră taxele de participare, carburantul, asigurările medicale, cazarea. Solicitarea pompierilor a fost tratată cu refuz. Motivația, devenită clasică, „nu sunt fonduri", spune Antoniu Barth, șeful F.C.P. Lipova, care adaugă: **„Bine că pentru alte scopuri se găsesc bani. La o Olimpiadă, unde suntem singurii participanți din România, cred că nu ar fi fost bani aruncați pe fereastră"**

Pentru comparație, nu mergem decât la Gyula în Ungaria. De aici vor pleca la Schlema peste 80 de pompieri voluntari. Aceștia vor fi cazați la hotel și vor mânca în condiții civilizate, **„nu din traistă, cu ce ne-am adus de-acasă. Cum putem noi concura în mod onorabil cu alții când noi vom dormi în mașină și vom mânca conserve?"**, punctează Barth.

Totuși, s-au mai găsit câteva firme care i-au ajutat financiar pe cei 4 pompieri, care țin să le mulțumească pe această cale. Însă, cea mai mare parte a cheltuielilor va fi suportată din buzunarul propriu. Pasiunea celor 4 pompieri voluntari este prea mare pentru a rata un astfel de eveniment. Dar sacrificiile materiale sunt foarte mari pentru niște oameni care desfășoară o muncă voluntară...

G. CONSTANTINESCU

INFRACȚIUNI LA REGIMUL CIRCULAȚIEI

• Este cercetat în stare de libertate **Blaj Ioan**, de 48 ani, din Arad, care a fost depistat în timp ce conduce autoturismul cu numărul 1-AR-7693 pe B-dul Revoluției din Arad având permisul de conducere anulat și aflându-se sub influența băuturilor alcoolice.

ACCIDENT DE CIRCULAȚIE

• În data de 26.05.2003, în municipiul Arad, **Vlad Victor**, de 39 ani, din Arad, în timp ce conducea autoturismul cu numărul AR-02-NWV pe str. Aron Cotruș, la intersecție cu str. Andrei Șaguna, nu a acordat prioritate minorei P.P., de 12 ani, care circula pe bicicletă, accidentând-o ușor.

• Tot în aceeași zi și tot în municipiul Arad, **Vuculescu Daniela-Alina**, de 15 ani, din Lipova s-a angajat în traversarea străzii Corneliu Coposu pe culoarea roșie a semaforului electric, fiind surprinsă și accidentată ușor de autoturismul cu numărul AR-04-DGB, condus regulamentar de P.E., din Arad.

(Urmare din pagina 1)

Din păcate, ***nici la Arad situația nu este cu mult mai bună,*** doar că aici ea este, ca să zicem așa, oarecum pe invers. În ce sens? În sensul că cea care „amendează" - ***a se citi respinge*** - aproape orice inițiativă a Executivului pesedist este Opoziția din Consiliul Local. Și aici nu contează ce se propune - ***chit că unele propuneri sunt cert în favoarea orașului și a arădenilor*** - cuvântul de ordine al Opoziției fiind „nu" și „nu"! De ce „nu"? Simplu: ***pentru compromiterea nu atât a primarului, cât a PSD-ului, în perspectiva viitoarelor alegeri,*** alegeri la care partidul de guvernământ trebuie să apară cu tolba cât mai goală. Evident, acțiunea este concertată și gândită pe termen lung. Păcat. Păcat pentru că, așa cum spuneam cel care pierde din tot acest circ este cetățeanul și orașul.

Subliniem: nimeni nu neagă unele eșecuri de proporții ale actualei conduceri a Primăriei, între care treaba cu Centurymarc se situează de departe pe primul loc, chit că dl. Popa o consideră doar o „oarecare nerealizare", dar de aici și până la a bloca orice inițiativă din considerente pur politice este o cale lungă. Și cel mai recent exemplu îl oferă mult discutata ***reabilitare sau refacere a trotuarelor de la Teatrul de Stat și până la Podgorie.*** Culmea prostiei: nu știu care consilier se arăta tare indignat că lucrarea se face în centru și nu... în cartierele Aradului! Sau de ce în centru și nu în cartierele Aradului? Păi, nu este normal să se înceapă cu centrul orașului, că de aceea și-i spune „centru", acesta fiind peste tot în lume tratat mai altfel din motive care nu mai trebuie explicate. Oare ce ar însemna să faci trotuare moderne pe strada Cucului din Gai și să lași centrul orașului de izbeliște, ce, când trec turiști prin Arad sau când vine o delegație străină o duci pe strada... Cucului? Sau se poate și așa, dar atunci - după capul acelui consilier - ***ar trebui mutate pe strada Cucului și Primăria, și Consiliul Județean, și Prefectura, și băncile, și McDonald și încă 10 sau 20 de instituții publice sau de prestigiu.***

NIET!

A, că unele cartiere arată ca vai de lume este foarte adevărat, și aici Primăria este direct răspunzătoare, dar, una-i una și alta-i alta! Una-i o treabă ca necesitatea refacerii drumurilor și trotuarelor din Gai, Grădiște sau Micălaca și alta este reabilitarea trotuarelor din zona centrală. Apropo de această propunere care a fost respinsă cu sprijinul Opoziției în ultima ședință de consiliu. Conform referatului prezentat și cum, probabil, își amintesc mulți arădeni, ultima acțiune serioasă de refacere a trotuarelor din zona centrală ***datează de aproximativ... 25 de ani,*** timp în care îmbrăcămintea sa exterioară, bituminoasă a îmbătrânit și arată ca naiba! Ca să nu mai vorbim și despre „caznele" la care au fost supuse, mai în fiecare an, aceste trotuare prin tot felul de lucrări de aducere a apei reci, de telefonie, de introducere a gazelor ș. a. m. d. De altfel, lucrurile acestea se văd cu ochiul liber, numai unii politicieni au o anume boală a găinii...

De ce este necesar și de ce este mai bine ca actualele trotuare clasice să fie înlocuite cu trotuare din plăci de beton, așa cum este în multe orașe occidentale? Simplu: pentru că ***în cazul unor lucrări de utilitate publică precum cele amintite, nu mai trebuie să spargi trotuarul cu picamerul și să-l refaci doar la insistențele presei, ci, ridici placa de beton, o așezi alături, execuți lucrarea și când ai terminat reașezi placa de beton - sau plăcile de beton - la locul lor.*** Culmea este că în 2002, atunci când s-a discutat și aprobat Planul strategic al Municipiului Arad, ***nici un consilier nu a protestat, toți până la unu fiind de acord cu refacerea Bulevardului Revoluției!*** Mai mult, chiar înaintea ședinței de consiliu în care propunea a fost respinsă, majoritatea comisiilor Consiliului Local, printre care și cea de specialitate - Comisia de urbanism și construcții - și-au dat avizul favorabil... Și atunci?

Și atunci, în ședința de consiliu, conform stilului lui Molotov, ***Opoziția a zis: „Niet!". Și „Niet" a rămas!*** Un „niet" care, însă, la alegerile viitoare, s-ar putea întoarce împotriva autorilor ei, treabă la care Opoziția ar trebui să se gândească mai serios. Pentru că o fi Opoziția Opoziție, dar nici așa, să demolezi orice doar pentru că ești Opoziție! Și mai ales fără a pune ceva în loc! Or, ce a pus sau ce pune Opoziția în loc, respectiv în folosul Aradului și al arădenilor?! Iată un subiect deosebit de interesant, asupra căruia vom reveni pe larg într-unul din numerele viitoare ale ziarului nostru.

La Bârzava

AFACERE ÎN STIL AMERICAN PE PLAIURI... MIORITICE

Se numește Nicolae Jimon și este originar din Bârzava. Oamenii din zonă îl cunosc, mai ales, sub numele de Americanu', iar pentru prieteni este, simplu, Nick. A ales înainte de Revoluție calea străinătății, trecând fraudulos granița. A ajuns în America și după câțiva ani a primit cetățenie americană. S-a întors însă în țară și a investit banii câștigați într-o pensiune în localitatea natală.

Deși nu este ceea ce s-ar numi „un simplu cetățean", acesta este lucrul cel mai important pe care ni l-a dat Dumnezeu și pe care, din păcate, nu-l folosim aproape deloc: avem un peisaj extraordinar, cu toate formele de relief, un pământ bun, dar nu ne folosim de aceste avantaje. Jumătate din teritoriul Americii este în deșert, dar se obțin două recolte pe an. Cât privește afacerea pe care am început-o este, cred, de perspectivă, având în vedere poziția geografică a țării noastre, lucru care, de asemenea,

investițiile făcute în pensiunea deschisă pe Valea Mureșului ridicându-se la câteva sute de mii de dolari, l-am întâlnit pe Nick meșteșugind la o terasă. Mai târziu am aflat că marea sa dragoste o reprezintă animalele, pe care nu o dată le hrănește de unul singur, chiar dacă are o persoană plătită pentru acest lucru.

Discuția pe care o purtăm cu Nick se încheagă repede și, în scurt timp, atingem o gamă largă de subiecte. Cine este Nick, vă veți întreba? Un patron? Un întreprinzător? Un investitor? De bună seamă, întrunește calități din toate cele trei aspecte pe care le-am enumerat. Și totuși, cu greu ar putea fi inclus într-una dintre aceste categorii. Stând de vorbă cu Nick, te izbește, în primul rând, familiaritatea sa. Vă lăsăm plăcerea de a-i descoperi singuri alte trăsături din dialogul care urmează:

– Ați pus pe picioare o afacere, care în condițiile dezvoltării turismului românesc, va fi tot mai solicitată. Cum stau în prezent lucrurile?

– Da, este adevărat. Vedeți, ne avantajează. În prezent, opresc la pensiune, mai ales, șoferii care sunt în tranzit.

– Ce oferiți celor care vă calcă pragul?

– În primul rând, există un restaurant unde se poate lua masa. Cei care vin aici, pot opri și pentru un scurt popas, la o cafea. Dacă vor să rămână mai mult au posibilitatea să închirieze o cameră.

– Condițiile, se vede, sunt foarte bune, iar prețurile rezonabile.

– Pe lângă ce v-am spus înainte, mai avem și un teren de tenis și un mic iaz pe care îl vom amenaja în viitor.

– Vorbiți despre aceste lucruri cu o modestie firească, chiar dacă sunteți un om care a văzut multe și, mai ales, are cu ce să se laude. Sunteți și cetățean american și, în această idee, aș vrea să vă întreb, care este, în opinia dvs., cel mai mare contrast dintre noi și americani?

– Acolo fiecare își vede de treaba lui. Oamenii muncesc, dar sunt plătiți pe măsură. Bineînțeles

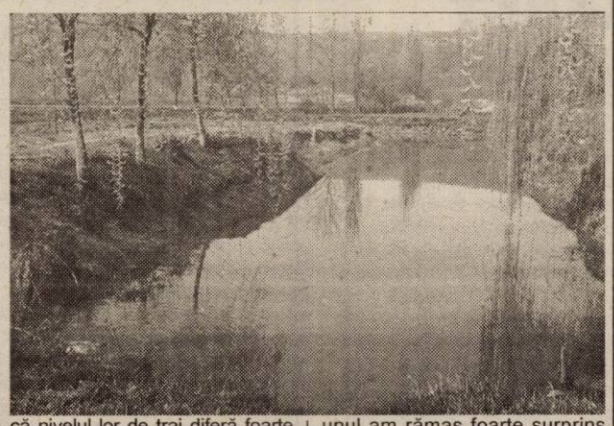

că nivelul lor de trai diferă foarte mult de al nostru. Dacă au ajuns acolo unde sunt acum este pentru că au o altă mentalitate. Acolo proprietatea e sfântă. Îți cumperi din magazin tăblițe pe care scrie **„Proprietate privată. Dacă intrați, riscați să fiți împușcați"**. Sunt lucruri care nu se discută. Aici, ca să vă dau un exemplu, intră ciobanii cu oile pe pământul oamenilor și le distrug totul. Vă spun în cunoștință de cauză pentru că mi s-a întâmplat și mie.

Când ne-am adresat prefectului, ne-a trimis să-i dăm în județ

– D-le Jimon, o ultimă întrebare, care ar putea suna patetic. Sunteți cetățean român și american totodată. Ați avut ocazia să descoperiți, la fața locului, ce înseamnă America. N-o să vă întreb unde vă simțiți acasă, dar spuneți-mi ce reprezintă pentru dvs. România?

cată pe ciobani. Ce vreți mai mult?

– Ca să ne întoarcem la ... oile noastre, să înțeleg că nu prea sunteți mulțumit de modul în care se mișcă lucrurile?

– Din păcate oamenii de valoare stau încă pe margine, iar în față ies indivizi care nu vor decât să profite de faptul că lucrează pentru stat. Nu spun că e o situație generală, dar în majoritatea cazurilor asta se întâmplă. Eu

– Aici sunt familia, rudele mele, prietenii din copilărie. Dar uneori când văd toate murdăriile îmi vine să vând totul și să plec. Aș putea trăi liniștit în Mexic toată viața. Poate nu mă credeți, dar când plec dincolo sunt mult mai liniștit, chiar dacă și acolo merg să muncesc. De ce? Nu știu. Oamenii sunt tratați altfel.

A consemnat
DAN ROMAN
Foto: **V. MUSCA**

De 20 de ori mai mult decât în anii anteriori!

PRIMĂRIA ȘEITIN CÂȘTIGĂ ANUAL 30 DE MILIOANE DIN PIAȚĂ

Primăria Șeitin obține anul acesta venituri extrabugetare din piață de 30 milioane de lei. De 20 de ori mai mult comparativ cu anii anteriori. Primarul **Remus Păcurar** spune că el a fost cu ideea acestei investiții. Piața a fost construită cu cheltuieli minime, din materiale refolosibile și prin munca voluntară a cetățenilor din Șeitin. **„M-au ajutat cei din localitate. Aș vrea să evidențiez în primul rând tineretul care și-a dat interesul pentru binele localității"**, a precizat primarul Păcurar.

El spune că în fiecare vineri - când e zi de piață - vin peste 400 de vânzători: **„Unii tarabagii vin chiar și de la Arad. Sunt și ruși... Localnicii sunt foarte mulțumiți pentru că acum își pot cumpăra aproape orice. Nu mai trebuie să meargă la Pecica, Nădlac sau Arad să-și cumpere ceva"**.

În timpul documentării noastre, l-am găsit pe primarul **Remus Păcurar** întocmind raportul de activitate pe perioada mandatului raport cerut de Prefectură. Am notat câteva din realizările cu care se poate lăuda **Păcurar:** ● 60 de noi locuri de muncă prin atragerea unor investitori ● extinderea rețelei de apă pentru încă 120 de familii ● înființarea serviciului de cadastru ● introducerea de Internet la Școală și Primărie ● modernizarea sălii de ședințe a Primăriei ● plantarea a 200 de plopi canadieni pe pășunea comunală - ca umbrar pentru animale ● amenajarea unui atelier mecanic la Primărie ● cablu Satelit-TV ● pubele menajere pe străzile din localitate ● repararea unor porțiuni importante de drumuri comunale ● introducerea centralei telefonice ● instalarea de lămpi performante pentru iluminat public ● aprobarea Planului Urbanistic General ● 10 kilometri de conductă de gaz - în această toamnă 104 familii din localitate vor avea gospodăriile conectate la rețeaua de gaz metan.

OLIMPIU BULZAN

PROIECTE INVESTIȚIONALE LA SECUSIGIU

Posibilitatea accesării unor resurse financiare internaționale destinate modernizării localităților rurale a trezit și interesul autorităților locale din comuna Secusigiu. Ca urmare a demersurilor efectuate s-au și obținut 80 mii dolari, la care Consiliul local a mai adăugat 100 milioane lei, putându-se astfel trece la reabilitarea școlii din Sânpetru German. Dar intențiile investiționale nu s-au oprit aici. După cum ne informa viceprimarul Ștefan Bănățan, există deja un studiu de prefezabilitate pentru introducerea alimentării cu apă a localităților comunei, în valoare de un milion de euro. Se intenționează ca banii să fie obținuți în cadrul programului Saphard, motiv pentru care documentația și demersurile trebuie să fie bine susținute și argumentate.

Și pentru că viitorul nu poate fi imaginat decât într-o strânsă relație cu natura înconjurătoare, iată că, Direcția silvică județeană are și ea în plan plantarea a 150 mii stejari în zona cuprinsă între dig și Mureș. „Aceste investiții și altele care vor veni le avem în vedere în primul rând pentru cei 1100 copii din comună care se vor bucura într-un viitor nu pea îndepărtat de ceea ce înfăptuim noi acum, iar prin asigurarea unor condiții de trai comparabile cu ale orașului probabil că-i vom determina să rămână pe aceste atât de frumoase și bogate pământuri bănățene" - ne-a declarat primarul comunei dl. Dumitru Cismaș.

Nu putem decât să subscriem la cele spuse de domnul primar cu sublinierea că cele propuse se pot realiza doar prin implicarea tuturor celor ce viețuim în satele Secusigiului.

I. TULEU

OPINII DESPRE VIAȚA LA ȚARĂ

„MAI RĂU DE AȘA NU POATE SĂ FIE!"

● spune IOAN BĂLAN, 79 ani, din Conop

– Bună ziua! Ce mai faceți?

– Rău... Am zece hectare de pământ. Dar merge rău. Mai rău de așa nu se poate. N-avem nici un ajutor. E scumpă și motorina și azotul. Și nu ai cui vinde ce ai de vândut. Doar la prețuri de nimic.

– Ce ați semănat?

– Porumb. Să vedem ce o fi când îl culegem. Dacă se face... Bine că a plouat că era vremea...

– Ați votat?

– Da. Cum să nu votez. Am crezut că o fi mai bine dar e mai rău de cum a fost. E mai rău acum decât când a fost Ceaușescu. Se găseau de toate. Și acum sunt, dar nu sunt bani.

– Aveți pensie bună?

– Peste 1.000.000 de lei. Am lucrat la Șoseaua Națională.

– Se făceau drumuri mai bune atunci?

– Cam-cam... Nu prea...

– Aveți nepoți? Au serviciu?

– Nepot am unul - Branc Alin. Are 20 de ani și e la armată. Sper să-i fie lui mai bine. Mai rău de așa nu poate fi. Nu ne-om ridica până-i lumea.

– Din ce cauză?

– Din cauza conducerii Guvernului. PSD-ul e de vină. Și ceilalți ce au fost înainte erau tot cam la fel. Nu au avut cu cine conduce...

„AJUNGEM CA PE VREMEA FANARIOȚILOR - SĂ NE PUNĂ TAXĂ PE FUMUL CARE IESE DIN COȘ!!!"

● afirmă IOAN MUNTEAN (contabil) - din Bârzava

– Cum vă mai descurcați cu agricultura?

– Greu... Sămânța e foarte scumpă. Azotul, motorina costă mult. La asta nu se gândește nimeni - numai să lucrăm pe tarlale mari... După ce ni s-a dat pământul, plăteam pe kilogramul de sămânță echivalentul a două de porumb. Acuma câte kilograme trebuie să dăm?

– Înainte de revoluția din 1989 cum era?

– Nu se cumpăra sămânța înainte. Nu erau hibrizi. Se semăna de la unul de la altul - sămânța era foarte bună, dar sistemul s-a distrus o dată cu introducerea colectivului. Nu se folosea azot, ci gunoi de grajd. Era foarte utilizată metoda rotirii culturilor...

– Țăranul nu o ducea nici înainte grozav de bine...

– Aveți dreptate. Nu o ducea chiar așa de bine dar mai bine decât acuma. Nu vorbesc aici doar de cele necesare pentru agricultură și de tot ceea ce avem nevoie în viața de zi cu zi. Toate sunt scumpe.

– Aveți pensie bună?

– Da. Am lucrat 40 de ani, am fost salariat. Am 2 milioane de lei. Vă dați sama cum se descurcă cei cu pensie agricolă de câteva sute de mii de lei. Nu e corect nici cât am eu pentru că am ieșit la pensie în '89. Am lucrat ca și contabil la o secție de vagoane din Lipova. Cei cu funcția mea care au ieșit la pensie după Revoluție primesc 3 milioane de lei în fiecare lună. E o mare nedreptate.

– Cum vedeți viitorul acestei țări. Va fi mai bine?

– Nu cred... Vedeți și dumneavoastră... Poate v-ați dat seama de politicienii pe care îi avem noi. A început cu PDSR-ul s-au dezmembrat în toate părțile. Singurul care a fost mai de doamne ajută a fost Partidul Țărănist. Acum sunt și ei pe nicăieri... Convenția la fel, PD-ul la fel. Nu este un om politic care să vrea să facă ceva. Fiecare caută scaun, ciolanul - dar nu se interesează de partea de jos a populației.

– Aici în localitate sunteți mulțumiți de primar?

– Știți cum e vorba: cine umblă cu mierea mai dă și pe la gură... Dar, totuși, mai sunt prin alte părți conducători care se mai interesează și de prăpădiții ăștia de jos. Ăștia numai să ne pună impozite și biruri. Ajungem ca pe vremea fanarioților - să plătim și fumul care iese pe coș. Gândiți-vă numai ce escrocherie au făcut cu impozitul pe radio și televizor. Pe mine nu mă deranjează direct pentru că eu am ambele tipuri de aparate. Dar cei care nu au de ce să plătească? Se poate așa ceva?

– Cum erau conducătorii locali pe vremea comuniștilor. Mai buni?

– Să știți că s-a mai făcut câte ceva: Cămin cultural... Dar și atunci ca și acum tot de astfel de oameni am avut noroc - care nu s-au interesat de comună absolut nimic. Se poate vedea că în alte comune în fruntea cărora a fost un om gospodar s-a mai făcut câte ceva. La noi s-a făcut Căminul cultural. Atât.

– Credeți că doar primarul e principalul vinovat că nu se face treabă în comună sau și consilierii? Și ei au dreptul să vină cu propuneri, cu proiecte care să sprijine comuna...

– Știți cum e: consilierii vorbesc și primarul face cum vrea el...

A consemnat
OLIMPIU BULZAN

MARII CONTRIBUABILI, DATORI LA BUGETUL DE STAT, FĂCUȚI CUNOSCUȚI PE INTERNET

Opt societăți arădene apar pe listă

Potrivit Legii 161/2003 privind transparența informațiilor, Ministerul de Finanțe, cel al Muncii, Casa Națională de Asigurări de Sănătate, dar și autoritățile administrației publice locale, sunt obligate să facă publice societățile cu datorii la stat. Săptămâna trecută, după 30 de zile de la apariția în Monitorul Oficial a legii respective, pe pagina de Internet a Ministerului Finanțelor a apărut **lista cu marii contribuabili care înregistrează obligații restante la bugetul de stat la data de 31 decembrie 2002, neachitate până la 19 mai 2003.** Unele societăți de pe listă sunt în executare silită, altele au obținut eșalonări, iar altele sunt sub incidența Legii 137/2002 privind accelerarea privatizării. Trebuie însă să precizăm că pe listă nu apar acele spocietăți care sunt în procedura de lichidare judiciară și faliment.

În lista Ministerului de Finanțe, ce cuprinde circa 500 de datornici, mari contribuabili, se regăsesc și opt societăți din județul Arad: Aris, Conar, Euro Souvenir, Grup Codlea, ICIM, IMAR, UTA, Vinalcool.

ARIS are datorii de 28,8 miliarde de lei (3,8 - impozit pe profit, 3,5 - impozit pe venit din salarii, 21,4 - alte impozite și taxe inclusiv dobânzi și penalități). **Conar** are datorii de 11,6 miliarde (1,7 - impozit pe profit, 8 - TVA, 1,8 - alte impozite și taxe inclusiv dobânzi și penalități). Datoriile către bugetul de stat ale **Euro Souvenir** sunt 1,1 miliarde de lei (82,9 milioane de lei - impozit pe profit, 1 miliard - TVA, 58,6 milioane de lei - alte impozite). **Grup Codlea** datorează 95,3 milioane de lei (TVA). Datoriile **ICIM** se ridică la 1,6 miliarde de lei (748,9 milioane - impozit pe profit, 748,2 milioane - TVA, 150 milioane - alte impozite). **IMAR** are datorii către bugetul de stat de 7,8 miliarde de lei (alte impozite și taxe inclusiv dobânzi și penalități de orice fel). **UTA** datorează 51,2 miliarde de lei (4,1 - impozit pe profit, 6,3 - TVA, 40,6 - alte impozite, inclusiv dobânzi și penalități). Cele mai mari datorii le are **Vinalcool**, 66 miliarde de lei (492,3 milioane - impozit pe profit, 3,5 miliarde - TVA, 425,6 milioane - impozit pe venit din salarii, 13 miliarde - accize, 48,4 miliarde - alte impozite inclusiv dobânzi și penalități).

Confrom datelor înscrise în listă, statul a început executarea silită a datoriilor la societățile Euro Souvenir, Grup Codlea și Vinalcool și a acordat înlesniri la plată la Conar, ICIM, IMAR. În dreptul societăților Aris și UTA apare mențiunea „administrare specială".

Aris beneficiază de facilitățile prevăzute de Legea 137, care continuă și după privatizarea societății. „Aris a fost privatizat după Legea 137 care prevede scutiri de majorări și penalități și chiar de debite. În baza acestei legi se așteaptă acum ordinul ce trebuie să fie inițiat de către APAPS, prin care societatea va fi, practic, scutită de aceste datorii", spune Dorin Chiță, administratorul Aris.

Vasile Tărniceriu, administrator la Euro Souvenir, spune că de când a apărut lista, în ceea ce privește societatea amintită, lucrurile s-au schimbat, în sensul că „am depus documentația pentru reeșalonare a datoriilor". Conducerea firmei speră că dosarul va fi aprobat.

Lista datornicilor către bugetul de stat va fi actualizată trimestrial, iar societățile care își achită integral datoriile vor fi eliminate de pe listă în termen de 15 zile de la plată.

„Noi facem ceea ce trebuie, adică se continuă executarea silită la societățile la care s-a început această procedură, iar cele la care s-au acordat înlesniri la plată, beneficiază în continuare de aceste înlesniri. Acum lucrăm pentru întocmirea listei cu datornicii mici și mijlocii. Confruntăm datele înregistrate la noi cu cele de la agenții economici. Numărul acestor datornici e mult mai mare, ar putea fi de două-trei mii", spune Gavril Chiș, director-general al Direcției Generale a Finanțelor Publice Arad.

Lista restanțierilor mici și mijlocii către bugetul de stat va fi publicată probabil în luna iulie.

GERLINDE KNAP

La Chereluș O PĂȘUNE DE 13 HECTARE VA DEVENI ZONĂ INDUSTRIALĂ

Cherelușul a atras în ultimii ani câteva investiții străine, în special cu capital italian dar și german. **„Sigur nu avem posibilitățile pe care le oferă Chișineu-Criș, dar încercăm și reușim și noi să atragem investiții în această parte a județului"**, spune Aurel Radița, primarul comunei Șicula, de care aparține și satul Chereluș. În ultima perioadă s-au perceput semnale pozitive în ce privește dorința unor firme, cu capital străin, care ar dori să vină pentru a-și dezvolta capacitățile de producție. Drept urmare, autoritățile locale vor să se pregătească din timp pentru a oferi cele mai bune condiții, față de alți competitori. „Există o pășune de 13 hectare la Chereluș, pe care o vom scoate din circuitul agricol, o vom parcela și ulterior pune la dispoziția administrației locale, ca zonă industrială. Am vorbit și cu consilierii locali și cei mai mulți sunt de acord cu acest demers. Sigur, va trebui să avem și o hotărâre de consiliu în acest sens", adaugă primarul Radița.

O primă investiție ar putea fi o fermă avicolă. Dacă toate lucrurile merg bine , până la sfârșitul anului s-ar putea realiza 4 hale pentru creșterea puilor, ficare având dimensiunile de 80 x16 metri. De asemenea, încă 3 investitori vor să-și dezvolte afacerile în această zonă. Ceea ce este un semnal pozitiv pentru forța de muncă disponibilă din Șicula și Chereluș.

G.CONSTANTINESCU

CASAROM VA CONSTRUI ȘI APARTAMENTE

Mult discutatul proiect al firmei Casarom revine din nou în prim plan, de data aceasta la inițiativa firmei americane, care ne-a remis un comunicat, pentru a prezenta stadiul lucrărilor din Subcetate. Conform celor susținute de Casarom, proiectul inițial al cartierului a fost modificat, urmând ca în Subcetate să fie construite nu numai case, ci și apartamente. Astfel, în această fază a proiectului, vor fi construite 10 clădiri, parter plus două etaje, cu câte 24 de apartamente fiecare, garaje și spațiu verde propriu fiecărei clădiri (parc închis), pe o suprafață de aproximativ 35.000 mp. În total vor fi 120 de apartamente cu două camere și 120 de apartamente cu trei camere cu suprafețe cuprinse între 65 și 90 de metri pătrați.

Casarom susține că la prima clădire de acest gen vor începe lucrările în luna iulie, la fiecare șase săptămâni urmând să se înceapă lucrarea la câte o clădire. Construcția celor zece clădiri este prevăzută a se încheia în doi ani, valoarea totală a investiției fiind de 9,3 milioane de dolari.

Casarom precizează că în Subcetate se lucrează la infrastructură: „se finalizează construcția la o stație de pompare pentru canalizare (...); s-au făcut excavările necesare și se lucrează la instalarea infrastructurii și construcția drumului principal; s-a finalizat proiectul pentru mutarea coloanei principale de gaz de înaltă presiune și se așteaptă primirea autorizațiilor din partea organelor competente; în următoarele două săptămâni se vor începe lucrările pentru mutarea și instalarea coloanei principale de gaz și se finalizează amenajările pentru deschiderea noului birou de marketing și vânzări în incinta casei model deja construite".

COSMIN MIHUȚA

PANORAMIC ECONOMIC

ROMTELECOM - STRATEGIE

Noua strategie comercială a RomTelecom vizează transformarea unui anumit număr de oficii ale companiei din simple centre de preluare și achitare a facturilor în puncte de prezentare și comercializare a produselor și serviciilor furnizate de firmele din cadrul grupului RomTelecom.

"Obiectivul nostru este să ne concentrăm pe vînzarea de produse și pachete de servicii și nu pe colectarea facturilor. O parte din oficiile RomTelecom se află în poziții foarte bune și vrem să fructificăm mai bine această situație. De fapt, am constatat că una din slăbiciunile companiei este de a obține venituri substanțiale din spațiile pe care le deținem", a declarat, luni, Pieter Bakker, directorul executiv comercial al RomTelecom, cu ocazia deschiderii în București a noului centru de telecomunicații al companiei, Scala.

Oficialul RomTelecom a adăugat că activitatea de preluare și achitare a facturilor va fi externalizată, compania aflîndu-se în negocieri cu mai multe instituții din sistemul bancar.

ROMÂNIA-CONSUM

Segmentarea puternică a veniturilor românilor a determinat situația în care 10% din populație, cu venituri ridicate, achiziționează bunuri de larg consum de aceeași valoare cu 50% dintre români, cei cu venituri reduse, a declarat, luni, directorul general al GfK România, Cosmin Alexandru.

El a explicat că segmentarea veniturilor este mult mai puternică în România decît în alte state din Europa Centrală și de Est, în condițiile în care majoritatea populației se orientează către produsele de larg consum ieftine.

CONSUMATORI-BAROMETRU

Majoritatea românilor consideră că situația financiară a familiilor lor și evoluția generală a economiei românești se vor înrăutăți în următorul an, potrivit Barometrului de încredere a consumatorului realizat de institutul de cercetare de piață GfK România.

FEMEILE DIN ȘICULA FAC MODĂ PENTRU ALȚII

Fostul Grup Școlar Șicula a rămas fără elevi de mai mulți ani. Spațiul a fost în cele din urmă exploatat la maxim. „Clădirea am câștigat-o în instanță, într-o dispută cu Primăria Ineu. După 2 ani de procese s-a ajuns la o soluție normală", spune Aurel Radița, primarul comunei Șicula.

Firma Sirlad cu capital italian activa din 1996 în Arad. „Din 1999 am venit la Șicula, unde am închiriat clădirea fostei școli. Producem lenjerie intimă, corsetărie și tot ceea ce se cere pe piață", spune Rodica Panțiru, coordonator de producție la compania amintită.

În prezent, la Șicula lucrează 100 de femei. Aici au fost angajate tinere localnice dar și persoane trecute de prima tinerețe. „Au contat aptitudinile pentru meserie și nu vârsta". Sirlad mai pregătește o hală de producție însă politica pe care o adoptă firma este cea a pașilor mărunți", adaugă Rodica Panțiru.

Una dintre prioritățile firmei este și salarizarea respectând legile și concurența. Trebuie să găsim soluții de așa natură încât să stimulăm oamenii pentru ca toată lumea să fie mulțumită", conchide Rodica Panțiru.

Administrația locală a rezolvat prin această investiție două probleme: ia o chirie pentru spațiul pe care-l deține, și poate în primul rând a atras o investiție care asigură 100 de locuri de muncă. Într-un cuvânt niște surse de venit la bugetul local.

G. CONSTANTINESCU
Foto: AL. MARIANUȚ

830 DE MILIOANE DE LEI PENTRU LUCRĂRI DE DEZINSECȚIE

De luni, 26 mai, în oraș au fost demarate lucrările de dezinsecție pe domeniul public. Acestea sunt programate a se desfășura în ultima săptămână din următoarele luni, respectiv în intervalele 26 - 31 mai, 23 - 30 iunie, 22 - 31 iulie și 25 - 31 august.

Lucrări de dezinsecție se fac în acest an pe o suprafață de 300 de hectare, ce cuprinde zona centrală (inclusiv Strandul Neptun), cartierele Gărneava, Alfa, Micălaca, Aurel Vlaicu, Aradul Nou, Bujac, Gai, Grădiște, Funcționarilor, zona Spitalului Județean, Piața Romană, Calea Romanilor, dar și malurile Mureșului și ale canalelor Mureșel și Țiganca.

Actualele lucrări de dezinsecție sunt executate de firma Al Carina din Ploiești, care a câștigat licitația organizată în acest scop de către Primăria Arad, și care a făcut dezinsecția în orașul nostru și anul trecut. Valoarea lucrărilor din acest an se ridică la 830 de milioane de lei. Spre deosebire de alți ani, când s-a stropit din avion, acum stropirea se face de la sol, acest mod fiind mai eficient. Substanța folosită la dezinsecție nu are efecte nocive pentru animale sau mediu înconjurător.

GERLINDE KNAP

DOBÂNZILE BANCARE în vigoare la 27.05.2003

Denumirea băncii	Suma minimă (lei)		Dobânda (% pe an)													
			Persoane fizice						Persoane juridice							
	Persoane fizice	Persoane juridice	la vedere	Pe termen de (luni)						la vedere	Pe termen de (luni)					
				1	2	3	6	9	12		1	2	3	6	9	12
BCR (plata la scadență)	*	25.000.000	1	12	–	13	14	14,5	16	1	12	–	13	14	14,5	16
BRD	1.500.000	5.000.000	0,5	12	12	14	14,5	14,75	15,5	0,5	10,5	10,75	12	13,25	13,75	14
B. Transilvania	300.000	25.000.000	1,5	12	–	14	14	15	15	1,5	12	–	14	14	15	15
BancPost	500.000	500.000	1	12	–	13	14	15	16	1	12	–	13	14	15	16
Raiffeisen Bank	500.000	10.000.000	1	11	–	11,5	13	13	13	1	11	–	11,5	13	13	13
West Bank	500.000	10.000.000	1	14	15	16,5	17,5	17,5	17,5	1	14	15	16,5	17,5	17,5	17,5
Romexterra	1.000.000	50.000.000	1,5	13	–	15	16	17	17	1,5	13	–	15	16	17	17
B. Românească	500.000	15.000.000	1	14	–	15,5	16,5	17	17	1	14	–	15,5	16,5	17	17
B. Carpatica	500.000	50.000.000	1	12	–	14	14,5	15	15	1	12	–	14	14,5	15	15
C. C. Aurora	1.000.000	10.000.000	1	14	–	16	17	18	19	1	14	–	16	17	18	19
C. C. Phoenix	500.000	500.000	1	14	–	15	16	–	17	1	14	–	15	16	–	17
C. C. Mureșul	300.000	2.000.000	1	14	–	16	17	–	–	1	14	–	16	17	–	–

BĂTAIE DE JOC LA ADRESA CONTRIBUABILILOR

● Sântana-Pâncota ar trebui declarat „drum închis”

A scrie astăzi despre drumuri a devenit un fel de „câinii latră, caravana trece”. Probabil că administratorii noștri țin minte criticile aduse doar în ziua publicării articolului. După care iar se fac că plouă, ca și când nu s-ar fi întâmplat nimic.

Cine nu crede că-i așa să meargă cu autoturismul propriu din Sântana la Pâncota. Dacă e și zi de sâmbătă, se poate duce la târg. Cu siguranță, n-o să-l uite multă vreme, dar nu din cauza comercianților, ci a drumului. De fapt, după ce parcurgi cei 7 km, de la Sântana la Pâncota, nici nu știm dacă mai are cineva chef de piață. Nu de alta, dar începi deja să calculezi cât te costă defecțiunile la autoturism. De nervii făcuți ce să mai vorbim...

Credem că nu greșim dacă afirmăm că „Sântana-Pâncota” este cel mai prost carosabil care există la ora actuală în județul nostru. Mai cinstit ar fi dacă edilii noștri l-ar „scoate” de pe hartă, declarându-l „drum închis”! Măcar am ști una și bună și nu ne-am mai amăgi de pomană. Iar noi, plătitorii de impozite și taxe, să fim impozitați mai puțin cu câteva procente, care, cică, autoritățile le-ar aloca pentru drumuri. În felul acesta, am scăpa măcar de sentimentul că suntem furați la drum mare, știind că nu putem căpăta ceva pe gratis.

Scuza că nu-s bani pentru reparații nu mai ține de mult. De fapt, pentru ce am avut noi bani vreodată? Pentru autoturisme luxoase de serviciu, ca să dau doar un exemplu, de unde s-au găsit bani? Dacă toți cei răspunzători de drumurile județene și-ar da mâine dimineață demisia, i-am crede că le pasă și de soarta contribuabililor. Ar fi un semnal că, în sfârșit, pe cei plătiți din banii noștri, îi mustră puțin conștiința. Altfel...

COSMIN TRIF

PRIMĂRIA ARAD A ALOCAT 1,3 MILIARDE DE LEI PENTRU MARCAJE RUTIERE

Regia Autonomă a Drumurilor Municipale (RADM) Arad a început lucrările de vopsire a marcajelor rutiere - majoritatea acestora fiind șterse. RADM are un contract cu Primăria Arad pentru executarea marcajelor în lunile mai și iunie ale acestui an. Pentru această **operațiune s-au alocat 1,3 miliarde de lei, bani care nu vor ajunge însă pentru refacerea tuturor marcajelor din municipiu**. Vor fi făcute în primul rând cele din zona centrală, după care vor urma arterele importante din Arad”, a precizat directorul economic al RADM, Ovidiu Pop. Pentru această lucrare au fost achiziționate 3.800 de kilograme de vopsea albă specială pentru marcaj. Doar vopseaua a costat peste 7600 de euro.

În altă ordine de idei revenim pe această cale cu o sesizare din partea unor cititori din zona Fortuna care spun că trecerile de pietoni din apropierea stațiilor de tramvai sunt invizibile.

În plus, zona nu este semnalizată suficient de bine nici cu indicatoare rutiere (acestea sunt mult în lateral, la câțiva metri de drum). Nu ar fi o problemă prea mare pentru automobiliștii arădeni care știu că în acea zonă e o trecere de pietoni. Mai greu e cu cei din alte zone ale țării sau cu străinii care se îndreaptă grăbiți spre Vama Nădlac...

O. B.

UNIVERSITATEA „VASILE GOLDIȘ” - PROMOVATĂ PRIN IMAGINI VIDEO

Asociația Studenților Medicinești din cadrul Universității de Vest „Vasile Goldiș” a pregătit un material video de prezentare a Facultății de Medicină și Stomatologie. Materialul de promovare a imaginii universității poate fi văzut pe casetă video sau pe C.D.

Președintele Asociației Studenților Medicinești, **Viorica Leordean**, spune că proiectul a fost supervizat chiar de către rectorul universității **acad. prof. univ. dr. Aurel Ardelean. „Conducerea universității a susținut acest proiect, atât din punct de vedere logistic, cât și financiar. Imaginile vor fi anexate și site-ului Universității de Vest „Vasile Goldiș”**, a precizat Viorica Leordean.

Filmul de prezentare conține un discurs al rectorului Aurel Ardelean, imagini din clădirile universității și de la cursurile practice susținute de studenții medicinești în laboratoare sau sălile de operație. Un loc aparte în cadrul materialului îl are cercetarea - un domeniu considerat de bază în cadrul universității arădene. Dincolo de imagini transpare însă modul profesionist în care se pregătesc studenții medicinești în cadrul Universității de Vest „Vasile Goldoș”.

Materialul va fi prezentat la congrese, școli, licee sau la diverse acțiuni profesorale și studențești naționale sau internaționale.

N. BODRAN

Conform Legii 161/2003, la nivelul județului

DOUĂ SUTE DE PERSOANE INCOMPATIBILE

Centralizarea declarațiilor funcționarilor publici și a aleșilor locali referitor la activitățile profesionale colaterale celei de bază a evidențiat faptul că un număr de 200 dintre aceștia sunt incompatibili din punctul de vedere al reglementărilor prevăzute de L. 161/2003. **107 dintre ei sunt aleși locali**: 15 - consilieri județeni, 63 consilieri locali (19 din municipiu, 12 la orașe și 32 la comune), 12 primari și 17 viceprimari; iar **93 sunt funcționari publici**, 27 dintre aceștia ocupând funcții de conducere.

Data limită până la care cei în cauză trebuie să se decidă referitor la funcția la care vor renunța este 20 iunie a.c.

M. P.

EDUCAȚIA RUTIERĂ - EDUCAȚIE PENTRU VIAȚĂ

La sfârșitul săptămânii trecute, orașul Chișineu Criș a găzduit faza județeană a concursului **„Educație rutieră - educație pentru viață”**. Cele nouă echipaje participante, din diferite localități ale județului, s-au întrecut pe tot parcursul zilei, demonstrându-și cunoștințele și abilitățile în diverse probe teoretice și practice.

În urma contabilizării punctajelor obținute, pe primul loc s-a clasat echipajul Grupului Școlar „Mihai Veliciu” din Chișineu Criș, urmat de cel al Școlii Generale 10 din Arad. Locul trei a revenit copiilor de la Școala Generală din Radna.

Câștigătorii primului loc vor participa la faza națională a concursului, care va avea loc în luna iunie, la Botoșani.

Organizatorii și sponsorii concursului pe teme de circulație - Inspectoratul Județean de Poliție, Inspectoratul Școlar Județean, Omniasig, Automobil Clubul Român și Consiliul Județean Arad - au oferit premii substanțiale câștigătorilor. Fiecare echipaj care a urcat pe podium a primit premii în bani - între 3,5 și 1,5 milioane de lei - și câte o bicicletă Mountain Bike oferite de Omniasig Arad.

SORINA AMBRUȘ

Pentru neasigurarea condițiilor igienico-sanitare

O.J.P.C. A SANCȚIONAT COMERCIANȚII DE ZAHĂR

Agenții economici care ambalează și comercializează zahăr au fost verificați de inspectorii Oficiului Județean pentru Protecția Consumatorului (O.J.P.C.) în colaborare cu inspectorii Biroului Județean de Metrologie Legală Arad. În timpul controlului, inspectorii au urmărit calitatea, modul de etichetare și comercializare a zahărului destinat consumului.

Inspectorii au verificat 16 agenți economici. Au fost constatate mai multe deficiențe: neasigurarea condițiilor igienico-sanitare privind depozitarea; neasigurarea etanșeității ambalajelor; lipsa elementelor de identificare-caracterizare sau comercializarea cu elemente de identificare-caracterizare incomplete (fără înscrierea denumirii și adresei ambalatorului); neafișarea prețurilor conform reglementărilor legale în vigoare.

„Pentru nerespectarea prevederilor legale privind protecția consumatorilor s-au dispus măsuri de oprire temporară de la comercializare a 868 kilograme de zahăr în valoare de 15,8 milioane de lei”, declară **Gheorghe Iancu** - inspector-șef la O. J.P. C. Au fost aplicate amenzi în valoare totală de 23 de milioane de lei firmelor: **S. C. Resco S.A ., S. C. Inter Daleo SRL, A. F. Codrean, S. C. Bramira Star Impex, SRL, S. C. Mebi SRL din Arad; A. F. Ghiță-Munar, A. F. Mary Cintei, S. C. Luminița Com SRL - Moroda, A. F. Iris-Sebiș.**

NADIA BODRAN

Exclusiv pentru bărbati!

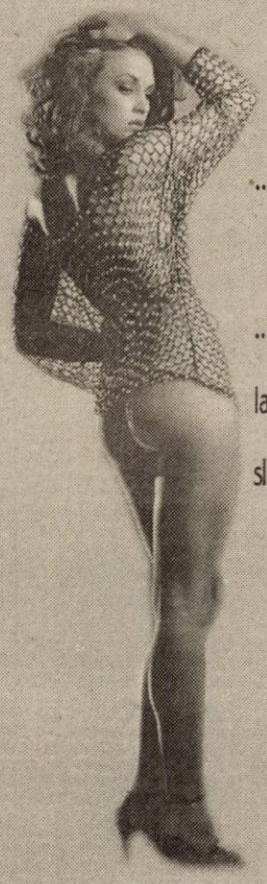

...Acum, că ești singur, răspunde sincer la următoarea întrebare:

...EȘTI MULȚUMIT DE VIAȚA TA SEXUALĂ ?...

...Dacă răspunsul la întrebare nu-ți convine, fii bărbat; lasă rușinea la o parte și adresează-te specialistului... Ejacularea precoce, erecția slabă și impotența sunt probleme de sănătate care nu trebuie ignorate...

...Nu face compromisuri!...

...Nu mai aștepta!...

...SUNĂ ACUM PENTRU O PROGRAMARE!...

ON CLINIC LTD

CENTRU MEDICAL INTERNATIONAL

TIMIȘOARA: 0256-434888

București: 021-3111929 Iași: 0232-265551
Baia Mare: 0262-214243 Brașov: 0268-333989

(3236451)

Licitație

Cotrex SCA oferă spre închiriere spațiul comercial din bl. Z-27, parter. Licitația se va ține în 12.06.03, ora 10, în bloc Z-27, parter, conform caietului de sarcini. În caz de neadjudecare se repetă în fiecare zi de vineri.

Informații la telefon 0740/252873.

(2628669)

S.C. „ACQUA LUX” S.R.L. ARAD
Calea Timișorii nr. 195

FACE URMĂTOARELE ANGAJĂRI:
- casier
- persoană pentru facturare
- vânzător în domeniul materialelor de construcții și hidrotermo-sanitar.

Cei interesați vor prezenta la sediul societății Curriculum Vitae. Relații suplimentare la telefon 206072, 206071 între orele 9,00 - 17,00.

(3401374)

s.c. International Transport SRL
Arad, Calea A. Vlaicu 28-32

VINDE și/sau ÎNCHIRIAZĂ spațiu pentru producție; depozite

utilități contorizate prețuri negociabile

Tel.: 0257-270.540; 0722-253.173

(2614699)

Astăzi, UTA - Gloria Bistrița

DESPĂRȚIREA DE „A”

UTA își ia astăzi rămas bun de la Divizia A și de la fidelii ei suporteri. Meciul cu Gloria Bistrița va fi ultimul pe scena primului eșalon. Iminenta retrogradare, desigur, doare, însă adevărata consolare ar putea „veni” anul următor, prin repromovarea formației noastre. Până atunci, tot ce se poate obține este o despărțire caldă și cât mai frumoasă de elita fotbalului românesc, o victorie îndulcind puțin din amarul drumului spre „B”.

Gruparea care va sta în fața „alb-roșilor”, cu începere de la ora 18,00, ocupă o poziție fruntașă, a treia în clasament. Trupa lui Pădureanu va aborda întâlnirea împotriva unei echipe rănite în orgoliul propriu. Nu este exclus ca „Bătrâna Doamnă” să răbufnească acum, tocmai pe final, după experiența nereușită din Grant, unde nu a stricat sărbătoarea Rapidului.

Un „unsprezece” posibil al F.C. UTA se profilează astfel: Bogdan-Panin, Botiș, Luca, Panaitescu-Dragomir, Mărginean, Varga, M. Popescu-Njock, Ianu. Accidentat, Manta va absenta, după toate probabilitățile, din formația-standard.

Antrenorul principal Costel Pană ar putea opta, pe de altă parte, pe jucătorii care nu au fost titulari obișnuiți în retur, astfel încât - în aceste condiții - garnitura de start ar deveni mai greu de anticipat.

Vor oficia Andrei Ioniță (București) - centru, Eugen Pârvulescu (Mediaș) și Dumitru Bărgăoanu (București) - asistenți. Observatori la acest joc sunt Corneliu Costinescu (Bacău) și Octavian Știreng (Oradea).

În celelalte întâlniri ale ultimei etape: FC Național-Ceahlăul Piatra Neamț, Farul Constanța-Rapid, Sportul Studențesc-F.C. Argeș, Oțelul Galați-Steaua, F.C. Brașov-FCM Bacău, Poli AEK Timișoara-Astra Ploiești și Universitatea Craiova-Dinamo București.

Postul TVR1 va transmite imagini alternativ, de la meciurile F.C. Brașov-FCM Bacău, Farul-Rapid și Oțelul-Steaua, programate la ora 18,00.

ADRIAN HĂRȚĂU
Foto: V. MUSCA

MECIUL DE ADIO PENTRU TODOR GHERLE

28 Mai 2003 - o dată pe care organizatorul de competiții al clubului UTA Todor Gherle n-o va uita niciodată. Este ziua în care părăsește o echipă pe care a slujit-o cu demnitate mai bine de trei decenii. Este decizia lui pe care trebuie să o respectăm. Deși „Bătrâna Doamnă” ar mai avea nevoie de experiența lui nea' Todor.

Meciul cu Gloria Bistrița va fi ultimul pentru Todor Gherle. Coincide, din păcate, cu un episod trist din viața clubului: retrogradarea în divizia B. Nea' Todor însă este călit, a trecut prin atâtea

în cei peste 30 de ani de activitate neîntreruptă la UTA. Se confundă cu istoria acestui club.

Acest OM merită respectul nostru al tuturor. Cu toții ar trebui să venim astăzi cu o floare pentru nea' Todor. Să îi așternem un covor de flori, pentru că pășește pentru ultima oară pe un stadion care este viața lui, pe o arenă unde a trăit cele mai mari satisfacții, dar și deziluzii. N-a trădat culorile „alb-roșii” niciodată. Le-a iubit cu sfințenie și de aceea despărțirea nu va fi una ușoară.

Haideți, dragi suporteri ai UTA-ei, să-i facem o retragere după cum merită. Una de neuitat...

DANIEL SCRIDON

Tineretul a încheiat en-fanfare

F.C. UTA - GLORIA BISTRIȚA 1-0 (0-0)

Stadion „CPL”, teren bun, timp excelent pentru fotbal, spectatori 100. A marcat: Ștefeligă - min. 54.

F.C. UTA: Grozav-Românu, Demian, Rusu-Ardelean, Chitescu (Ștefănuc), Bălan, Burlan, Drida (Bandi) - Ștefeligă (Coroban), Stoia (Stanciu).

GLORIA: Coșgarea (Botean)-Szekely, Chira, Stoica, Predică-Cengher, Hexan (Cimpoieru), Lazăr, Măjer-Mărieș, Sighiartău.

Au arbitrat, în general bine: Cosmin Corocan - la centru, Silviu Haraneuz (ambii din Reșița), Dan Mihalcea (Bocșa) - asistenți.

Fără doar și poate, echipa de tineret a UTA-ei a avut o revenire în partea a doua a returului, reușind să facă uitată prestația din prima parte a sezonului de primăvară.

De exemplu, ieri, în Grădiște, elevii lui Marcel Sârbu au avut un început mai ezitant, dar în partea secundă a întâlnirii au reușit să „deseneze” frumos, finalmente obținând o victorie, importantă măcar prin prisma faptului că era ultima impresie. E drept, au fost ajutoare de la prima echipă, pe lângă „experimentații” Grozav și Chitescu, aflându-se Demian, Drida și Ștefeligă.

De altfel, eroii meciului au fost Grozav, care a fost - iarăși - un adevărat „înger păzitor”, dar și Ștefeligă, autorul golului de trei puncte.

Acum, la final, bilanțul tineretului ar fi, totuși, pozitiv, chiar dacă - orice s-ar spune - era loc de mai bine. Rămâne să vedem ce se va întâmpla - în continuare - cu acești jucători, dacă UTA va retrograda. Vorbim, prin prisma unei decizii favorabile „Bătrânei Doamne”, în Adunarea Generală a LPF, din data de 5 iunie.

LEO SFÂRA

De la un stadion la altul

SĂRBĂTOAREA DIVIZIONARILOR B

Sâmbăta trecută, orașul Ineu a trăit - poate - cea mai frumoasă zi din existența sa. Manifestările de bucurie ale eroilor care au obținut o promovare istorică în Divizia B spun totul despre atmosfera creată la ceas festiv. Parcă nu ne venea să credem ochilor cum Paul Fluieraș, om în toată firea, se bucura ca un copil, agățat pe gard, pentru un gol al echipei formate - de fapt - de dânsul și cizelată la perfecție de ambițiosul Sorin Cigan. Acesta din urmă, destul de rezervat în restul ocaziilor când „tricotorii” adunau puncte, s-a lăsat acum purtat de val, sărbătorind cot la cot cu elevii săi. Directorul executiv, Cornel Gaie, își storcea la un moment dat cămașa leorcă de șampanie, după ce, în timpul „ciocniri” cu zălăuanii, emoțiile - probabil - îi provocaseră o hemoragie nazală. Despre jucători, ce să mai spunem!? La cheful de după meci, însoțiți (Raul Jurcă de viitoarea soție, Ioana, iar Mițiți și Ibric de jumătățile lor și rodul dragostei, două fetițe frumușele) sau nu, fotbaliștii au cântat și dansat până la orele serii, promițând fiecare la rândul lui că nu va trăda cauza Tricotajelor în Divizia B. Și asta, pentru că toată suflarea din Ineu speră într-un ajutor din partea consilierilor locali și al Primăriei, care să risipească zvonurile ce văd conducerea clubului cedând locul din eșalonul secund unei grupări mai bogate. Pe un ton optimist, tehnicianul Cigan a declarat la puține momente de la încheierea partidei cu Armătura Zalău că: **„această echipă care a obținut promovarea, cu 3-4 întăriri, ar putea rezista cu brio în Divizia B. Și, cunoscându-l foarte bine pe domnul Paul Fluieraș, vă spun că există 99,9% șanse ca Tricotaje Ineu să evolueze la anul B.”** Ar fi și păcat să se întâmple altfel, din moment ce ineuanii au muncit atâta pentru un obiectiv, care la început era considerat o nebunie, iar acum a devenit realitate.

CĂLIN MNERIE

„RĂZBOI” ITALIAN PENTRU LIGA CAMPIONILOR

În această seară, de la **ora 21,45** (în transmisiune directă pe PRO TV), pe stadionul „Old Trafford” din Manchester se va disputa finala Ligii Campionilor la fotbal. „Războiul” italian dintre AC Milan și Juventus Torino va fi arbitrat de o brigadă germană, avându-l la centru pe Markus Merk.

Chiar dacă de la torinezi va lipsi marea vedetă, cehul Nedved, se anunță o finală de vis, oricare dintre echipe putând pleca cu trofeul acasă. Oricum, în Cizmă. Acolo se va duce mult râvnitul trofeu în acest an.

D. S.

Pariu de 29.000 de euro pe victoria echipei AC Milan

Un ceh a pariat, încă din luna octombrie 2002, suma de 29.000 de euro pe victoria echipei AC Milan în finala Ligii Campionilor, care va avea loc, miercuri, la Manchester, a anunțat, luni, o agenție de pariuri sportive din Cehia, citată de AFP. Suma i-a uimit pe angajații agenției de pariuri, deoarece salariul brut mediu în Cehia este, în prezent, de aproximativ 500 de euro pe lună. În cazul în care echipa AC Milan va câștiga Liga Campionilor, pariorul ceh va primi aproximativ 160.000 de euro.

„Cupa Mureșul” a rămas la Palatul Copiilor Arad

La sfârșitul săptămânii, în organizarea Palatului Copiilor Arad și Inspectoratului Școlar Județean s-a desfășurat ediția a II-a a „Cupei Mureșul” la informatică, aeromodele și karting. Pe secțiuni, clasamentul final este următorul: *** aeromodele:** 1. Hunedoara **2. Palatul Copiilor Arad** (echipa a fost formată din: Levente Csak, Marius Elunea, Ervin Kis) 3. Harghita; *** karting: 1. Palatul Copiilor Arad** (Claudiu Anicăi, Marian Igna, Daniel Cuzmanov, Florin Birta), **2. Clubul Copiilor Sebiș** 3. Harghita; *** informatică: 1. Palatul Copiilor Arad** 2. Hațeg 3. Oradea.

În urma rezultatelor, „Cupa Mureșul” a fost câștigată de Palatul Copiilor din Arad. Primelor trei echipe clasate pe podium în clasamentul general le-au fost înmânate premii în bani, cupe și diplome, dar au fost acordate și premii individuale.

A. C.

Fotbal juvenil

GHINION...

„Patru ocazii clare de gol. Am fost peste ei, dar n-am avut noroc. Calificarea am pierdut-o în meciul inaugural, cu Banatul. Viața merge mai departe și la anul o luăm de la capăt” - ne-a declarat Cristi Păcurar, antrenorul echipei de juniori C, FC Telecom Arad, după remiza (scor 0-0) cu Luceafărul Oradea, care a dus la calificarea echipei de pe Crișul Repede în faza următoare a competiției.

FC Telecom Arad a început jocul de la Oradea în formula: Bak - Asinipian, Vasi, Codoș - Malița, Vaida, Iovanov, Vidak - Rafila, Riviș, Bokor. **Au mai jucat:** Orhean și Barbură.

Cu o victorie și două egaluri, formația „telefonistă” a terminat pe locul II „zona” C.N. de juniori C, de la Oradea.

D. SCRIDON

PÂNĂ CÂND?

Nu știm ce se întâmplă exact la West Petrom, dar jucătorii lui Francisc Tisza sunt parcă imuni la orice. Inclusiv la indicațiile antrenorilor. Se pare - totuși - că e vorba despre o chestie psihică. Nu de alta, dar Bier et. comp. nu au câștigat pe teren nici un meci în acest retur de campionat. Și mai sunt doar două etape. Până când se va tolera neputința? ● Așa cum anticipam, nu i s-a oferit un vestiar separat arbitrului de centru, Cristina Ionescu. Ea s-a schimbat în aceeași cameră cu asistenții săi, însă nu în același timp. Probabil că va mai trebui să treacă mult timp până să ne obișnuim cu femeile arbitru, pentru ca apoi acestea să aibă toate condițiile. ● Din păcate pentru ea, Cristina nu a fost la nivelul ecusonului FIFA pe care îl poartă, tânăra din Vulcan fiind destul de dezorientată la acest meci. Nu a aplicat uniform regulamentul, dar a și făcut câteva greșeli oarecum inexplicabile. Să fi prins o zi mai slabă ori se confirmă o vorbă conform căreia femeia e mai bună la cratiță? Oricum, s-a dovedit, fotbalul e pentru bărbați. ● Neputința gazdelor s-a văzut cel mai bine în repriza secundă, în minutul 67, atunci când Șerb a făcut o alunecare periculoasă, accidentându-l pe Toma. În acel moment, Francisc Tisza i-a strigat elevului său să iasă afară din teren, însă o asemenea decizie era greu de presupus că va avea loc, iar Șerb s-a făcut - bineînțeles - că nu-l aude pe antrenor. În plus, la West Petrom erau efectuate toate schimbările. ● Pentru a doua oară consecutiv, la un meci acasă, conducătorii clubului au fost negrii de supărare, după joc intrând în ședință cu jucătorii. Ce mai e de făcut, oare, acum?

LEO SFÂRA

CAMPIONATUL JUDEȚEAN „PROMOȚIE”

Seria A

Rezultatele etapei a 19-a: Inter Arad-CNM Livada 0-2; Protguard Arad-Gloria Secusigiu 3-0 (f.j.); Fortuna Cruceni-Voința Munar 0-3 (f.j.); A.S. Fântânele-Atletico Arad 1-3; Lăstarul Miniș-Mănăștureana Mănăștur 2-2; Banatul Căpâlnaș-Atletic Club Șagu 0-3 (f.j.).

Clasament

1. Livada	19	15	1	3	61-28	46 (+19)
2. Inter	19	13	3	3	60-17	42 (+12)
3. Munar	19	12	1	6	53-36	37 (+10)
4. Atletico	19	11	2	6	59-50	35 (+8)
5. Șagu	19	10	4	5	51-26	34 (+7)
6. Mănăștur	19	10	2	7	51-35	32 (+8)
7. Fântânele	19	8	2	9	46-34	26 (-1)
8. Miniș	19	6	3	10	39-68	21 (-9)
9. Cruceni	19	6	0	13	23-44	18 (-12)
10. Căpâlnaș	19	5	2	12	37-67	17 (-13)
11. Secusigiu	19	4	0	15	25-54	12 (-15)
12. Protguard	19	4	0	15	28-72	12 (-18)

● Fortuna Cruceni s-a retras din campionat și urmează să piardă restul meciurilor cu 3-0.
● Echipele Gloria Secusigiu și Banatul Căpâlnaș nu au fost programate în această rundă pentru că au unele restanțe la achitarea baremurilor de arbitraj

Etapa următoare (31 mai-1 iunie 2003): Munar-Inter, Livada-Protguard, Mănăștur-Fântânele, Secusigiu-Căpâlnaș, Șagu-Miniș. Atletico Arad stă.

Seria B

Rezultatele etapei a 19-a: Sini Electric Zărand-Victoria Seleuș 3-2; Viitorul Șomoșcheș-Hidișana Drauț 5-3; Feyenoord Horia-Petrom Nădab 3-2; Crișul Alb Bârsa-Podgoreana Covăsânț 3-0 (f.j.); Lastra Moroda-Vulturul Chereluș 2-1; Șoimii Tauț-Textil Internațional Galșa 2-1.

Clasament

1. Galșa	19	14	2	3	57-18	44(+17)
2. Seleuș	19	13	2	4	52-24	41(+14)
3. Nădab	19	12	2	5	60-39	38(+11)
4. Tauț	19	11	2	6	57-39	35(+5)
5. Zărand	19	9	1	9	44-30	28(-2)
6. Moroda	19	8	4	7	44-37	28(-2)
7. Drauț	19	8	1	10	44-64	25(-2)
8. Bârsa	19	7	1	11	35-48	22(-8)
9. Horia	19	6	2	11	34-52	20(-10)
10. Covăsânț	19	5	3	11	21-41	18(-9)
11. Șomoșcheș	19	6	0	13	34-60	18(-12)
12. Chereluș	19	3	2	14	18-52	11(-12)

● Într-un meci restanță: Victoria Seleuș-Lastra Moroda 1-0.

Runda viitoare (duminică, 1 iunie 2003): Chereluș-Bârsa, Covăsânț-Horia, Nădab-Șomoșcheș, Drauț-Zărand, Seleuș-Tauț, Galșa-Moroda.

Credite pentru cumpărarea de locuinţe,
terenuri sau construcţii de imobile
cu destinaţia de locuinţe sau agrement,
inclusiv modernizări şi amenajări.

Creditul se acordă în lei sau valută,
pe o perioadă cuprinsă între 1 şi 10 ani,
cu un avans depus de beneficiar
din fonduri proprii de minim 30%.

Creditul poate fi garantat inclusiv
cu imobilul care face obiectul creditării.

BT BANCA TRANSILVANIA

www.bancatransilvania.ro

(c.257)

TERMO PLAST

FERESTRE UŞI * PVC

Viitorul obligă ...

Tâmplărie PVC cu profile design deosebit, feronerie Germania, geam termopan

NOU !!! Vânzări în rate

Alegeţi calitate superioară şi profesionalism, la preţuri accesibile !!!

TEL 0257 273.550 sau 0723.249.716 ; 0722.995.957 (3401228)

PROGES *pentru amenajări interioare*

Str. Dorobanţi nr.55
Tel: 0257-282.021

PARCHET LAMINAT

de la **167.000** lei /mp*

LAMBRIURI LAMINATE, TAVANE POLISTIREN

PROMOŢIA LUNII !

PARCHET CLICK 230.000 lei/mp*

*Preţ fără T.V.A. (c.166)

MANITOBA TEX

TEXTILE PRINTING AND EMBROIDERY
2900 ARAD STR. URSULUI 21 TEL. 00-40-257-250.505

angajează vânzătoare pentru noul magazin

Cerinţe:
■ aspect fizic plăcut ■ vârsta max. 30 ani ■ experienţă constituie avantaj

CV-urile se depun la sediul firmei str. Ursului nr. 21, la secretariat între orele 9-17, sau se pot trimite prin fax la numărul 281.322.

(3401348)

SOCIETATEA DE ASIGURARE REASIGURARE ARDAF S.A.

cu sediul central la Cluj Napoca şi structură teritorială dezvoltată la nivel naţional

ORGANIZEAZĂ INTERVIU
pentru ocuparea postului de
Inspector asigurări generale
în cadrul Sucursalei ARDAF ARAD

Persoanele interesate trebuie să îndeplinească următoarele caracteristici minimale:
- studii medii
- rezistenţă la stress, dinamism, comunicativitate, spirit de echipă
- abilitate de a-si atinge obiectivele
- capacitate de organizare
- disponibilitate pentru program prelungit

- experienţa în domeniul asigurărilor sau în vânzări constituie un avantaj

Se oferă:
condiţii moderne de muncă, recunoaştere profesională şi posibilitatea dezvoltării unei cariere în domeniu

Cei interesaţi sunt invitaţi să depună la sediul sucursalei ARDAF din ARAD Str.I.C.BRATIANU, nr.6-8, tel.: 256276, fax.: 251684 până în data de 30.05.2003, orele 16,00 dosarul personal cuprinzând:
- CV cu adresă completă;
- scrisoare de intenţie.

Numai persoanele selecţionate vor fi anunţate în scris sau telefonic în vederea participării.

(3401326)

Mizo Bank
BANCA DE MICROFINANTARE

Ai nevoie de câteva sute sau mii de dolari RAPID?

Nu te lupta cu birocraţia!

Dă o fugă la MIRO BANK!

RAPID CREDIT
... este formula de credit pentru sume de până în 2.500 de dolari sau euro.
... este pentru orice societate comercială sau persoană fizică autorizată (avocaţi, medici, şofer de taxi etc.) cu minimum 3 luni de activitate.
... finanţează activităţi de producţie, comerţ sau servicii.

Dacă aduci toate actele necesare, în numai câteva zile poţi avea banii.

Sucursala din Timişoara acordă credite şi clienţilor din Arad şi Hunedoara

(c)

Garanţiile (bunuri mobiliare, imobiliare etc.) se stabilesc in functie de valoarea creditului.

MIRO BANK vrea să rămână alături de tine şi dacă afacerea ta s-a dezvoltat deja. Pentru sume mai mari, ai produsele **BUSINESS CREDIT** (împrumuturi de până la 10.000 de dolari sau euro) şi **INVESTMENT CREDIT** (până la 100.000 de dolari sau euro).

Timişoara: Calea Torontalului nr. 1, Tel./Fax: 0256 224 422, 0256 224 676, 0256 243 691

S.C. LIPOMIN S.A. tel/fax 0257-563.093

oferă spre vânzare **APĂ MINERALĂ NATURALĂ, marca LIPOVA**

carbogazoasă şi plată, la sticlă de 1 litru, PET 0,5 l, 1,5 l, 2l

prin punctele de vânzare (desfacere a apei minerale LIPOVA):

1. Arad - Str. I.R. Şirianu nr. 15, persoană de contact: Marcu Jorjeta,	tel. 281.162
2. Arad - Str. Fragilor nr. 6, persoană de contact: Ţigan Gheorghe,	tel. 289.073
3. Arad, str. N. Titulescu bl. 334, ap.19, persoană de contact: Şops Lucreţia,	tel. 0745.500.946
4. Arad - Str. Griviţei nr. 22, persoană de contact: Henegar Aurelia,	tel. 251.170
5. Arad - Str. P. Sporturilor nr.10, bl. 25, ap.39, persoană de contact: Cândea Bujor,	tel. 231.370
6. Arad - Str. Ciocârliei nr. 9, persoană de contact: Bulz Maria,	tel. 286.139
7. Arad - Str. Caransebeş nr. 26, persoană de contact: Roman Maria,	tel. 288.647 sau 288.009
8. Arad - Str. Arinului nr. 36, persoană de contact: Engler Tita,	tel. 287.028
9. Arad - Distribuitor AF Andreea, persoană de contact: Stoica Claudiu,	Bd. Mărăşeşti nr. 33 tel. 232.090,0744.158.620
10. Arad-Distribuitor S.C. Olimp S.R.L., persoană de contact: Meteş Olimp,	Str. Cocorilor nr. 5, bl. B, tel.349.443 sau 0722.423.399
11. Arad - Distribuitor S.C. Eliezer S.R.L., persoană de contact: Cheres Cornel,	Str. O. Goga nr. 16+18, tel. 256.352

(3235818)

BANCA COMERCIALĂ ROMÂNĂ

SUCURSALA JUDEŢEANĂ ARAD
e-mail:arad@bcr.ro

MOBILE BANKING BCR pentru persoane juridice

Serviciul este disponibil pentru abonaţii CONNEX, ZAPP, ORANGE şi COSMOROM şi este accesibil pentru cardurile de debit tip **Eurocard Business, VISA Business şi Visa Virtuon**

Prin serviciul MOBILE BANKING BCR puteţi:
◆ **obţine informaţii** despre soldul contului dvs. de card şi lista ultimelor tranzacţii;
◆ **transfera fondurile dumneavoastră** între două sau mai multe conturi de card de care dispuneţi; prin intermediul comenzii de transfer se poate realiza „alimentarea din mers" a contului de card.
◆ **obţine monitorizarea** în orice moment a evoluţiei soldului conturilor de debit business card şi implicit a cheltuielilor efectuate de lucrătorii firmei aflaţi în deplasare în interes de serviciu, în ţară sau în străinătate.

- utilizatorii care vor opta pentru serviciul SMS + Browsing vor putea beneficia şi de următoarele informaţii:
- localizarea de ATM-uri pe unităţi teritoriale
- informaţii despre tipurile de card BCR
- dobânzile practicate
- cursul valutar din ziua curentă sau pe o anumită perioadă

INFORMAŢII SUPLIMENTARE LA TOATE UNITĂŢILE BCR DIN MUNICIPIUL ŞI JUDEŢUL ARAD.

AVANTAJE
- confort şi economie de timp prin folosirea telefonului mobil pentru a intra în legătură cu banca;
- beneficiaţi de informaţii on-line asupra contului dvs. de card şi a tranzacţiilor efectuate;
- siguranţă şi confidenţialitate a operaţiunilor

BCR - Banca de care aveţi nevoie!

(3235965)

MIG

Arad, str. Pădurii nr. 4
☎ 0257-256.189

Vă oferă **MATERIALE DE CONSTRUCȚII**
cea mai bună calitate, la cele mai mici prețuri

- Sisteme Gipscarton ***RIGIPS***
- Tencuieli colorate ***KNAUF***
- Vată minerală ***ROCKWOOL***
- Parchet laminat
- Ciment de ***ALEȘD***
- Var de ***DEVA***
- Înlocuitor var ***BELGIA***
- Membrane bituminoase
- Șindrilă bituminoasă
- Cărămidă sticlă
- Ferestre de mansardă ***VELUX***
- Polistiren ***AUSTROTHERM***
- Geamuri, uși, plăci fibră sticlă, plăci bituwel, etc.

Asigurăm transport

PREȚURI NEGOCIABILE
La cantități mari acordăm *REDUCERE*

(c.)

CONTOR ZENNER ROMANIA 1993 2003

Cu prilejul aniversării a zece ani de existență în România,
Grupul Contor ZENNER dedică
O ZI SPECIALĂ
reprezentanților asociațiilor de proprietari din Arad!
Toți președinții de asociații şi administratorii arădeni
sunt invitați
SÂMBĂTĂ, 7 IUNIE LA ORA 10,00
la sediul Contor ZENNER din Calea Bodrogului nr. 2-4.
Din program:

- Vizitarea centrului de producție, cerectare şi logistică
- Reverificări metrologice periodice la contoarele de apă
- Răscumpărarea contoarelor de branşament de către MPC Arad
- SERVITO - Oferta de servicii
- Evoluția anuală comparativă a consumurilor de energie termică la blocurile care utilizează repartizarea cheltuielilor de încălzire pe apartamente folosind repartitoare de costuri şi robinete termostatice
- H.G. nr. 400 din 2 aprilie 2003 pentru aprobarea Normelor metodologice privind organizarea si funcționarea asociațiilor de proprietari
- Puncte termice compacte - o alternativă la sistemul centralizat de încălzire
- Divertisment şi gustări calde

Persoană de contact: Narcis Babțan Tel 0257 - 20.60.60
Contor ZENNER - De ZECE ANI în slujba CLIENTULUI!

Arad - Str. Unirii nr.2 tel: 0257/211.898
Oferim condiții atractive de colaborare firmelor de proiectare şi execuție instalații!
PROIECTARE - EXECUȚIE - SERVICE

s.c. **REDOXIM** s.r.l.
angajează
Inginer Agronom
Sau
Horticultor
INFORMAȚII LA TEL. 0256/201.104
0744.576.113 0744.576.114 0745.119.870 (3401335)

s.c. **ROWO** s.r.l.
ANGAJEAZĂ
2 ECONOMIȘTI
CONDIȚII: ▲ vechime minimum 2 ani
▲ carnet de conducere cat. B
C. V. se depun până joi, 29.05.2003, inclusiv, la sediul societății,
Calea A. Vlaicu nr. 8 A, Bl. ES, Sc. B, Ap. 2.
Informații suplimentare telefon **0788/257.385.**
(3401367)

ACUM MATROS 2000
La fiecare mp de...
• PARCHET LAMINAT
...folia izolantă - grosime 3mm- GRATUIT
• LAMBRIURI MDF i PVC
Tel.:0257 / 349 888 , 0722 / 253 222
Arad, C. A. Vlaicu nr. 28-32
(înainte de stadionul UTA-fosta școală de șoferi)
(c.544)

ROMÂNIA
- MINISTERUL PUBLIC

PARCHETUL DE PE LÂNGĂ TRIBUNALUL ARAD

organizează CONCURS pentru ocuparea următoarelor posturi în data de 13.06.2003, ora 11:

- **PAZNIC,** bărbat, studii medii, domiciliul în Arad, la Parchetul de pe lângă Judecătoria Arad;
- **ÎNGRIJITOR** (femeie de serviciu) domiciliul în Arad, la Parchetul de pe lângă Tribunalul Arad.

Informații suplimentare la secretariatul unității, tel. 235153.
(3401373)

MATRIMONIALE

CETĂȚEAN AMERICAN, în vizită, dorește cunoştință pentru căsătorie, urgent. Dacă eşti brunetă sau șatenă, cu părul lung, între 30-38 ani, copii O.K. şi dacă ai mai dori! Cele intersate sunați la 228677, între orele 9-12, în 28-29 mai 2003. Seriozitate, vă rog! Prefer şi de la țară. (10381)

VÂNZĂRI APARTAMENTE O CAMERĂ

Vând apartament o cameră, bucătărie, baie, centrală proprie, central. Telefon 288773.

Vând apartament 1 cameră, Podgoria, confort I, amenajat. Telefon 277112; 0724.783.080. (10234)

Vând garsonieră confort I, Vlaicu, Poetului, etaj II. Telefon 275636. (10324)

Vând garsonieră etaj III, Patria 15, bloc B2/2. Telefon 0257 - 211363. (10332)

Vând garsonieră etaj IV, Patria 15, bloc B2/2. Telefon 0257 - 211363. (10332)

Vând urgent garsonieră cf. II, et. II. Telefon 242712 după ora 18. (10367)

Vând apartament 1 cameră, Fortuna, A9, parter, decomandat. Telefon 0744.552.086. (10394)

VÂNZĂRI APARTAMENTE DOUĂ CAMERE

Vând urgent apartament, 2 camere, etaj II, garaj, boxe, subsol, îmbunătățit, Micălaca 300 (lângă Facultatea de Inginerie Tehnologică) sau SCHIMB CU SIMILAR TIMIŞOARA, 21.500 Euro. Telefon 0788.633.466, 368835, orele 17-20. (10073)

Vând apartament 2 camere, parter, Miorița, bun privati-zare, 14.700 Euro. Telefon 0257/265541. (9663)

Vând apartament 2 camere parter, confort I semidecomnadat, uşă blindată, balcon închis, rolete, parchetat, gresiat, mobilat, bucătărie stil, sufragerie Gioconda, mașină spălat automată, televizor color, preț 25.000 EU. Telefon 0745.527.310 sau 231668. (10301)

Vând apartament 2 camere confort I, zona 300, garaj. Telefon 262076 după ora 16. (10285)

Vând apartament 2 camere, semidecomandat, zona Fortuna, suprafața 52 mp, Aleea Saturn A16, et. III, preț 12.000 Eu. Telefon 0257-242274, 0745.202.401. (10373)

Vând apartament 2 camere, zona 700, decomandat, îmbunătățit. Telefon 0744.552.086. (10394)

Vând urgent apartament 2 camere din cărămidă, în Lipova, zonă foarte bună. Telefon 0257-285445. (10398)

Vând apartament două camere, et.VIII, contorizat. Telefon 240912. (7283264)

VÂNZĂRI APARTAMENTE TREI CAMERE

Vând apartament 3 camere, renovat, tip Samantha, 34.000 Euro; cu garaj 36.000 Euro. Telefon 250202 sau 0722.344.785. (9815)

Vând apartament 3 camere, Confecții, după ora 19. Telefon 254566. (10019)

Vând apartament 3 camere + dependințe (Piața Catedralei), 160 mp, gaz, acces auto. Telefon 284793. (10133)

Vând apartament 3 camere, decomandat, mobilat sau nemobilat, etaj II, Banu Mărăcine. Telefon 0722.981.866. (10268)

Vând apartament 3 camere, bloc 707, etaj 2/4, preț negociabil. Telefon 219234; 0722.562.024. (10284)

Vând apartament 3 camere, decomandat, Alfa, 18.500 EU negociabil. Telefon 286852, 0744.396.212. (10322)

Vând apartament 3 camere, decomandat, cu îmbunătățiri, Alfa. Telefon 288889, 0744.772.577. (10377)

VÂNZĂRI APARTAMENTE PATRU CAMERE

Vând apartament 4 camere, confort II, central, decomandat, etaj 4/4 sau schimb cu 2 camere, confort II + diferență, preț 14.500 Euro, negociabil. Telefon 0724.148.709; 0744.492.204, Aleea Agnita, bloc I, scara B, ap. 20. (9975)

Vând apartament 4 camere, 113 mp, zona Billa, gresie, faianță, încălzire proprie, imediat ocupabil. Telefon 0788.400.223, 0745.766.998. (9956)

(Continuare în pagina 13)

(Urmare din pagina 12)

VÂNZĂRI CASE

Vând casă la CURTICI, vizavi de ştrand, clădire nouă, 2 camere, grădină, negociabil. Telefon 282204.

Vând convenabil casă, în faza de finisare, cu grădină mare, în Păuliş nr. 223. Telefon 536388, 0744.633.584. (8869)

Vând VILĂ DEOSEBITĂ, complet utilată ultramodern, în MUREŞEL, Aradul Nou, 300.000 Eu. Telefon 0722.381.749. (9088)

Vând casă, Bodrogul Nou. Telefon 0721.215.378. (10121)

Vând casă SUBCETATE: 4 camere, 2 băi, 1 bucătărie mare, terasă, termotecă, grădină gazonată 400 mp, renovată, recondiţionată modern, 37.000 Euro şi în rate, ocupabilă imediat. Telefon 0723.467.294. (10142)

Vând casă Sânicolaul Mic, str. Vântului, nr. 18. Telefon 0721.374.153. (10061)

Vând casă mare cu încă una în curte, grădină mare, cu pomi şi vie, preţ acceptabil, construit cărămidă şi grajd de animale foarte mare, Zădăreni nr. 42. Telefon 413092. (10300)

Vând casă în localitatea Turnu. Telefon 0723.367.595. (9870)

Vând urgent 2 corpuri centrul comunei Vinga, nr. 507, 1.100 mp, posibilităţi privatizare. Telefon 460350. (9571)

Vând casă 2 apartamente anexă 2 camere, curte, grădină, gaz, canalizare, total 756 mp, Micălaca Liliac 13, Arad, 60.000 EU. Telefon 0257 - 279330, 0722.457.086. (10226)

Ocazie! Vând casă mare frumoasă, nouă, în Cicir, 22.000 EU negociabil. Telefon 0723.740.659. (10310)

Vând casă mare în comuna Macea, nr. 105. Telefon 0721.552.163. (7283259)

Vând, în Ineu, str. Horia nr. 19 casă sau schimb cu apartament. Telefon 513137. (6452456)

Vând casă în Fântânele nr. 312, 3 camere, suprafaţa 524 mp, renovată, gresie, faianţă, instalaţii noi pentru curent, apă, încălzire, posibilitate gaz, preţ 13.000 Eu. Telefon 0722.983.064 sau 0740.674.024. (10340)

Vând casă cu grădină, Grădişte, str. Păpădiei nr.18. (10372)

Vând casă, grădină, suprafaţa 1.100 mp, toate utilităţile, str. Clujului 27A. Telefon 251915. (10367)

Vând casă sat Moroda nr. 203. Informaţii telefon 0744.568.863, 232264. (10370)

VÂNZĂRI SPAŢII

Vând MODUL (GHERETĂ), din termopan, dimensiuni 5,5x2,5x2,5 m. Telefon 0722.275.563. (10026)

VÂNZĂRI TERENURI

Doar 5 Euro/mp teren, acces betonat, Sere - Grădişte. Telefon 0745.365.755, 235171. (10167)

Vând 4.890 mp teren, zonă agrement, Valea Crucii - Păuliş. Telefon 0745.315.895. (10272)

Vând 3 ha teren la şoseaua de centură. Telefon 0744.615.247. (10305)

VÂNZĂRI AUTO

Vând (schimb) VW Boxer microbus înmatriculat, nr. vechi, 550 Eu. Telefon 0744.133.095 (10344)

Vând camionetă Mercedes 206D, stare foarte bună, CIV, 1.700 Eu şi TV 35, an 1988, motor Braşov, 1.500 Eu. Telefon 276488. (10378)

Vând camion Robur Lo cu tracţiune integrală. Informaţii telefon 261591. (9892)

Vând urgent autoutilitară Furgon Avia A1314L, 3 tone. Telefon 0740.805.514; 0745.636.549; 0745.097.953. (10140)

Vând tractor U 650 cu plug + disc de Azoma. Telefon 0744.558.552 sau 289743, seara. (10158)

Vând piese pentru buldozer S 1500, S 650, excavator - draglină, Dacia 1983 şi Dacia avariată, 1986. Informaţii, seara, după ora 18, telefon 278983. (10165)

Vând/ schimb BMW 318 cu Dacie + diferenţă, 3.100 Euro. Telefon 0723.918.883. (9657)

Vând Ford Scorpio SW Ghia, 2000 cmc, benzină, an de fabricaţie 1993, neînmatriculat. Telefon 256287; 0723.528.671. (10218)

Vând Dacia 1305 Papuc, an fabricaţie 1997, cinci viteze, tracţiune faţă, haion fibră de sticlă, motor 1.400 cmc. Telefon 210587. (10238)

Vând tractor U 650 remorcă 5 tone plug SP 25 germană, disc, vânzare în Zădăreni, nr. 525, sâmbătă 31 mai 2003, ora 9. (10222)

Vând urgent Dacia 1310, 1995, metalizat, ireproşabil 1.650 EU negociabil. Telefon 277321, 0724.257.818. (10247)

Vând Ford Fiesta, 1987, benzină, 980 cmc. Telefon 0722.251.555. (10317)

Vând combină Claas Columbus heder 1,8 m. Telefon 460281. (10308)

Vând combină Claas 2,80 piese schimb pe motorină. Telefon 0745.596.616. (10323)

Vând Dacia 1410, 1993, unic proprietar, 1.450 EU. Telefon 254216. (10331)

Vând tractor U650, după RK şi remorcă. Telefon 275074 seara, 0721.271.737. (6452458)

Vând Dacia 1300, an fabricaţie 1973, în stare foarte bună, preţ 400 Eu, negociabil. Telefon 532316. (10346)

Vând urgent Oltcit, preţ 350 Eu, negociabil. Telefon 285953. (10341)

Vând Dacia 1300, an 1980, CIV, nr. noi, VT, asigurare, unic proprietar, impecabilă, 600 Eu. Telefon 0723.955.814. (10356)

Vând Dacia 1310, an 1990, CIV, nr. noi, VT, asigurare, star ebună, 875 eu. Telefon 0723.045.296. (10356)

Vând combină „NEW HOLLAND", stare bună. Telefon 0744.126.415. (10375)

Vând Dacia 1310, stare foarte bună. Informaţii telefon 0740.793.296. (6449581)

Vând combină Sema 80 din 1994, cu echipamente cereale, porumb, floarea soarelui, stare de funcţionare. Sântana, telefon 462008, după ora 20. (6449582)

Vând remorcă Padiş, Salonta. Telefon 218042, 0744.958.818. (10371)

Vând Tico, an 2001; Dacia Papuc, an 1998; Fiat Fiorino; VW Transpoter 8+1; motostivuitor. Telefon 0722.356.210. (10387)

Vând talon + CIV, numere noi, pentru Dacia 1310. Telefon 0722.934.195 sau 473336. (10392)

Vând Opel Vectra 2.0i CDX full extras, an fabricaţie 1995, preţ 6.000 Eu. Telefon 0723.199.569. (10380)

Vând VW Golf 1,6 T.D. sport, an 1990 şi Ford Tranzit 2,5 D. neînmatriculat. Telefon 0722.899.099; 0723.765.726. (10382)

Vând combină Claas Dominator 85, echipament păioase şi floarea soarelui, greblă mecanică şi presă balotat. Informaţii telefon 316296. (10384)

Vând urgent Dacia papuc după RK tinichigerie vopsit ireproşabil. Telefon 0257-285445. (10398)

Vând Dacia Break injecţie, an 2002, 13.500 km. Telefon 0257-271841; 0744.279.766. (7283269)

Vând Dacia 1310, an 1982, crem, 750 Euro, negociabil. Telefon 0257-229662; 0744.439.474. (7283265)

VÂNZĂRI ELECTRO

Vând COMBINĂ FRIGORIFICĂ, MAŞINĂ AUTOMATĂ SPĂLAT, CONGELATOR, TV COLOR, foarte ieftin. Telefon 275277. (9914)

Vând aparat îngheţată stradal „Capriggiani". Telefon 514910; 0722.376.339. (10128)

Vând ieftin TELEVIZOARE COLOR, MAŞINI SPĂLAT AUTOMATE, LĂZI şi COMBINE frigorifice. Ofer GARANŢIE şi POSTGARANŢIE. Telefon 274600. (8152)

Vindem CASE MARCAT FISCALE, CÂNTARE ELECTRONICE şi CONSUMABILE. Telefon 272727. (8731)

Vindem CASE MARCAT FISCALE, CONSUMABILE, CÂNTARE ELECTRONICE. Telefon 211211, 281188. (c.)

Vând două aragaze electrice folosite, cu 4 ochiuri. Telefon 261591. (9892)

Vindem, numerar sau în rate (second hand) MAŞINI DE SPĂLAT, TV COLOR, FRIGIDERE, COMBINE, LĂZI, VITRINE FRIGORIFICE, CONGELATOARE, Calea Radnei nr. 225. Telefon 0257-259339, 563027, 0744.706.321. (10163)

Vând TV color, MAŞINI DE SPĂLAT AUTOMATE, modele noi, plata în 2 rate. Telefon 251392. (10374)

Vând ieftin TELEVIZOARE COLOR, diferite modele, cu garanţie. Telefon 338090. (10388)

Vând cântar electronic. Telefon 0745.216.716. (10391)

VÂNZĂRI DIVERSE

Vând GARAJ ULTRACENTRAL, cu extras CF. Telefon 0744.784.443. (10168)

Vând BAZIN ÎNOT, cu diametru 4,5/0,90, 300 $. Telefon 285269. (10216)

Vând vacă Holstein şi o iapă cu mânz. Telefon 265771.

Vând CUIE, SÂRMĂ NEAGRĂ şi ZINCATĂ, PLASĂ RABITZ, str. VRABIEI 4. Telefon 289997. (10158)

Vând BOLŢARI, calitatea I, 14 modele, preţuri negociabile. Telefon 0745.634.885. (10076)

Vând FERMĂ ANIMALE - ARAD. Telefon 0722.344.785 sau 0257/250202. (9815)

Vând BETON, MORTAR, ŞAPĂ. Asigur TRANSPORT la domiciliu. Telefon 0723.273.746. (10058)

Vând 2 iepe cu mânji (de valoare), localitatea Bata nr. 369. Telefon 434770. (6449579)

Vând BCA, BLOCURI CERAMICE, ŢIGLĂ, CIMENT, VAR, BINALE. Telefon 211272. (9911)

Vând TERMOTECI pe gaz, BOILERE pe gaz, CONVECTOARE, POMPE DE RECIRCULARE. Garanţie. Telefon 0740.249.544. (10208)

Vând congelator cinci sertare Arctic - 3.500.000; cântar tip valiză - 4.500.000. Telefon 0742.976.918. (10224)

Vând bibliotecă Nina, dormitor compus pat, noptiere, comodă, oglindă, dulap 4 uşi, etajat. Telefon 288346. (10249)

Vând coasă rotativă. Telefon 0745.521.296. (6449872)

Vând BOLŢARI TERMOIZOLANŢI 300x250x200, 10.000 lei/bucata, mc - 670.000. Telefon 0257 - 281491, 0722.381.750. (10133)

Vând LEMNE FOC, NISIP, BALAST, la domiciliu. Telefon 413222 fost 277027. (8368)

Vând cântar 500 kg cu cadran aerian cu 200 EU. Telefon 0744.767.370 sau 231668. (10301)

Vând vacă Holstein. Informaţii telefon 514669, 0745.815.779. (10269)

Vând 5 porci graşi 100 - 120 kg, avantajos. Telefon 388281. (10317)

Vând vagon forestier sau apicol, cu CIV. Telefon 0744.478.124. (10327)

Vând vacă 1 gestantă, luna a 9-a şi 2 vaci gestante, luna a 8-a. Telefon 0740.298.414. (10337)

Vindem TERMOTECI, instalaţii complete, RATE, FĂRĂ GIRANŢI. Telefon 0740.848.239. (10338)

PUI DE ŞIRIA! Vinde populaţiei, în limita stocului, la ferma PRODAGRO CETATE din Şiria, PUI VII de cca 350 g şi cca 700 gr, vineri, 30 mai 2003, sâmbătă 31 mai 2003. (10349)

Vând ferestre, uşi duble cu geam şi rolete din lemn şi gamise. Telefon 235858. (10352)

Vând generator Honda E.P. 6500 13 C.P. - 49 mil + TVA negociabil. Vând motopompă Diesel Lombardini 4 LD 820L85 + Sorb 5/4 57 mil + TVA negociabil. Telefon 0740.462.055. (10343)

Vând NISIP, BALAST, la domiciliul clientului. Telefon 257769 (10362)

Vând chiuvetă bucătărie, nouă, din fontă, completă. Telefon 0723.165.374, 256396. (10334)

Vând instalaţie de muls germană şi tanc de răcire a laptelui. Telefon 0740. 204.123. (6449583)

Vând 2 sau 4 locuri de veci la Pomenirea, centrale şi amenajate. Telefon 232342, după ora 17. (10379)

Vând baloţi lucernă, 4.000 lei/ kg. Telefon 0257416.240, după ora 20. (10378)

Vând sfărmătoare pentru porumb. Telefon 280324, după ora 20. (10370)

Vând 5 familii albine. Chişineu Criş str. Cânepii nr. 8. (6449853)

Vând zilnic, lapte de vacă. Telefon 415485. (10385)

Vând lucernă balotată. Telefon 0722.600.220. (10395)

Vând remorci 5 t, maşină semănat grâu, plug P3. Telefon 0257 279684 seara sau 0723.918.891. (10389)

Vând televizor „Scharp" şi combină muzicală „Aiva"-originale, colţar şi diferit mobilier + diverse lucruri casnice. Telefon 274239. (7283266)

CUMPĂRĂRI TERENURI, IMOBILIARE

Cumpăr urgent apartament, zona UTA, P-ţa Mică, Gară, decomandat, etaj I, II, III, ofer 12.000 Euro. Telefon 0744.822.586. (10257)

Cumpăr terenuri extravilane fără intermediari, în Arad şi în ţară. Telefon 0721.708.290; 0257 - 277397. (10279)

Cumpăr urgent 2 camere, zona 300, plata pe loc. Telefon 253428, 0724.590.986. (10388)

CUMPĂRĂRI AUTO

Cumpăr IFRON, stare funcţionare. Telefon 0740.659.287. (6449865)

CUMPĂRĂRI ELECTRO

Cumpăr frigider 600.000 - 700.000, lăzi, congelatoare, combine frigorifice 1.200.000 - 1.500.000. Telefon 273965, 0721.838.968. (7282776)

CUMPĂRĂRI DIVERSE

Cumpăr pene vechi şi noi şi coarne de cerb. Telefon 210480; 0745.983.893. (10259)

Cumpăr butelie aragaz 300.000, maşină spălat Alba Lux 700.000 lei. Telefon 254461. (9816)

Cumpăr 15-20 tone porumb boabe. Telefon 0745.037.225; 0244.335.343. (10130)

Cumpăr tulpină nuc, ofer 2.500.000-3.000.000 lei/ mc. Telefon 0724.673.071. (10396)

LOCURI DE MUNCĂ

SILVANIA IMPEX angajează CONFECŢIONERE, str. Renaşterii nr. 60, Micălaca. Telefon 279624. (10366)

SC angajează BRUTARI-PATISERI şi personal pentru calificare în domeniu. Telefon 289162. (7282784)

SOCOM „PIELARUL" ARAD, angajează CONFECŢIONERE feţe încălţăminte calificate; MAŞINIŞTE la masă, la maşină de subţiat marginea pielii şi ŞTANŢATORI în piele şi căptuşeală. Informaţii telefon 236116; 236290 sau la sediul societăţii din str. Ghiba Birta nr. 16, Biroul Personal. (9797)

SIRCOM SÂNLEANI angajează pentru secţia de confecţii metalice: INGINER, SUDORI CO2, LĂCĂTUŞI MECANICI. Se asigură transportul. Telefon 381800; 0721.315.686. (9802)

SOCIETATE COMERCIALĂ angajează AGENT COMERCIAL absolvent Marketing, permis categoria B, stagiul militar satisfăcut, disponibil la program prelungit şi deplasări în ţară. CV-urile pe adresa OP 9, CP 111 - Arad. (10106)

SC STEFANO angajează AGENT COMERCIAL. Condiţii: experienţă, permis conducere. Telefon 0744.640.411; 0744.518.138. (10169)

SC „SECURITY" angajează PERSONAL PAZĂ, băieţi şi fete. Telefon 228786. (10175)

SOCIETATE COMERCIALĂ cu profil CONFECŢII, angajează ŞOFERI şi AGENŢI cu experienţă pentru distribuţie ţară. Se oferă salar motivant. Trimiteţi CV la fax 0257 - 279089. (10171)

Angajez VÂNZĂTOARE serioasă, cu experienţă, pentru stand JACKSON. Telefon 0722.223.504. (10231)

DEMA ENTERPRISE angajează PERSONAL pentru STAŢIE REŞAPAT ANVELOPE, bărbaţi maxim 35 ani. Telefon 278790. (10251)

AGENŢIA „D" SRL angajează PERSONAL PAZĂ. Informaţii telefon 280938; 0723.451.851. (10248)

ARCONTA SRL, tâmplărie PVC, angajează MUNCITORI CALIFICAŢI. Telefon 256342. (10289)

Angajăm TINERI pentru service pompe injecţie. Telefon 276968 orele 8-16. (10187)

SC ATLASSIB SRL angajează ŞEF COLOANĂ AUTO: studii superioare tehnice, experienţă în domeniul transporturilor auto, permis de conducere, domiciliul în Arad, telefon; ŞOFERI PENTRU TRANSPORT PERSOANE: permis de conducere cat. B, C, D, E, vechime minim 5 ani ca şofer, domiciliul în Arad, telefon. Relaţii la telefon 0269-224101, 0269-231012 int. 391 sau 323. (9985)

Angajăm TÂMPLARI cu experienţă, salarizare deosebită şi MUNCITORI NECALIFICAŢI. Telefon 214633 sau 254457. (10023)

Firmă privată angajează de urgenţă CONTABIL. Condiţii: vârsta maximă 35 ani, vechime minim 5 ani. Salariu foarte bun. Telefon 0744.553.143. (10055)

SC METIS IMPEX SRL, angajează CONFECŢIONERE (maşină simplă, triplok, ornament) şi MECANIC maşini cusut. Relaţii la sediul firmei, telefon 0267-512868 sau 0722.325.811. (6452452)

Alimentară centrală, două schimburi, duminica închis, angajează TINERI ABSOLVENŢI Liceu economic (profesională). Informaţii telefon 275994, 288284. (10297)

Angajăm TINERE FOTOGENICE cunoscătoare engleză, eventual studente. Telefon 219349. (10307)

Angajăm TÂMPLARI cu experienţă, str. M. Kogălniceanu, nr. 28, Arad. Telefon 280958. (10328)

Angajez BRUTARI, Bujac, str. Petru Maior nr. 1/8. Telefon 274360. (10345)

SOCIETATE COMERCIALĂ angajează BRUTARI (COCĂTORI). Informaţii telefon 381803. (10350)

SOCIETATE COMERCIALĂ angajează AGENŢI COMERCIALI, posesori carnet conducere, experienţă minim 2 ani în domeniu. Telefon 253551. (10351)

MAGAZIN ALIMENTAR angajează VÂNZĂTOARE, vârsta maximă 35 ani. Telefon 251303. (10353)

FABRICĂ ÎNCĂLŢĂMINTE angajează CROITORI PIELE cu foarte multă experienţă. Telefon 272240. (10376)

Angajăm CONTABILĂ pentru contabilitate primară, cunoştinţe calculator. Telefon 0788.235.535, 264632. (10336)

SOCIETATE ITALIANĂ caută pentru Arad, EXPERT în ORGANIZAREA TRANSPORTURILOR de MARFĂ, preferabil cunoscător de germană şi italiană. CV la fax 021-3356533, telefon 0724.473.896. (f. 3401370)

SC angajează, pe perioada verii, FETE şi BAIEŢI. Telefon 218757, 0788.382.463, 0744.318.060. (10390)

SALON ÎNFRUMUSEŢARE dă în chirie SCAUNE COAFURĂ, FRIZERIE, COSMETICĂ, MANICHIURĂ, PEDICHIURĂ, preţ avantajos. Telefon 0723.503.641. (10379)

(Continuare în pagina 14)

(Urmare din pagina 13)

DIRECȚIA JUDEȚEANĂ DE PROTECȚIA PLANTELOR ȘI ALTE SERVICII cu sediul în ARAD, str. Stephan Ludwigh Roth nr. 2 (fosta Zimandului), ORGANIZEAZĂ CONCURS pentru ocuparea postului de DIRECTOR TEHNIC, în data de 12 iunie 2003. Condiții: STUDII SUPERIOARE DE SPECIALITATE. Informații suplimentare la sediul Direcției, telefon 276154. (10391)

Angajăm VÂNZĂTOARE pentru ABC non-stop. Telefon 276279, 0724.563.486. (10373)

PRODMODERN angajează CONFECȚIONERI încălțăminte mașinişti. Telefon 211252. (10385)

Primăria comunei BÎRZAVA organizează concurs pentru ocuparea posturilor de: CONSILIER JURIDIC; REFERENT, PAZNIC PĂDURE; birou secretar. Informații la telefon 565108. (10386)

Angajez VÂNZĂTOR(E) piață, experiență. Salar negociabil. Telefon 0723.425.822. (10394)

MAXTHERM angajează VÂNZĂTOR pentru magazin instalații termice. Telefon 349464. (7283270)

PRESTĂRI SERVICII

SILDOR PROD.
Reparații montaj, FRIGORIFICE și AER CONDIȚIONAT. Vânzări VITRINE, RAFTURI și CAMERE FRIGORIFICE, NOI. Telefon 0257-349121, 0257-270622. (c. 32)

Școala șoferi col. RUSU LUCIAN, 30 ore conducere, Bd. Decebal 18. Telefon 283696. (10144)

EXECUTĂM: tencuieli, zugrăveli, rigips, renovări, reparații acoperișuri. Telefon 211646, 0740.994.503. (10199)

CURSURI CALIFICARE, SPIRU HARET, diplomă valabile, MASEUR PROFESIONIST. Telefon 280967. (8431)

Executăm TOATE TIPURILE CONSTRUCȚII (material), calitate, seriozitate maximă. Telefon 0721.583.110. (10293)

SC „MADONA" - VINDE și REPARĂ MAȘINI de SPĂLAT și FRIGORIFICE. Telefon 259339, 563145. (10164)

Reparații FRIGIDERE, CONGELATOARE, domiciliu, garanție 12-18 luni. Telefon 254073, 0740.081.123. (10313)

AF RADA execută: instalații SANITARE, ÎNCĂLZIRI centrale, CONTORIZĂRI, GAZ. Telefon 260689. (10312)

EXECUTĂM și COMERCIALIZĂM PAVELE, preț accesibil. Telefon 0744.478.124. (10327)

DIVERSE

SC NEW WOOD STAR SYSTEM SRL BELIU dorește ofertă pentru efectuarea lucrării de instalație apă pentru P.S.I. Telefon 0257 - 322266 și fax 0257 - 322394. (6452451)

Pierdut Brack german în zona Aradul Nou. Ofer recompensă. Tel. 0744.559.105.

Pierdut CÂINE TECKEL negru, cu zgardă antipureci neagră, zona Micălaca. Găsitorului recompensă. Telefon 0722.607.480. (10354)

Pierdut ieri DOG GERMAN ARLECHIN PERLAT (maro cu gri), zona Mărășești. OFER RECOMPENSĂ. Telefon 257077; 0744.583.438.

SOCIETATE COMERCIALĂ oferă RUMEGUȘ din FAG USCAT. Telefon 276130 orele 8-15. (10330)

Anonim, mulțumesc doamnei
VALENTINA,
m-a lecuit de farmece și de băutură. Relații telefon 0721.564.457, 0257/231258. (10206)

Profesoară matematică, 42 ani. Nu am fost căsătorită niciodată. Am apelat la
TAMARA
și mi-a dezlegat cununia. Sunt căsătorită și fericită. Telefon 368624; 0723.421.156. (9640)

Anonim. Sănătate
VALERIEI
mi-a lecuit băiatul de patima beției. Telefon 0257-262935, 0744.288.220. (10211)

Cristina, Ludovic, Timișoara, mii de mulțumiri doamnei
SUNITA
mi-a lecuit băiatul de epilepsie. Telefon 0257 - 277474, 0744.236.127. (10296)

Mă numesc Baciu Ion, sunt din Lipova, trasmit mii de mulțumiri doamnei
AURELIA ARDELEANCA,
pentru că mi-a lecuit fratele de beție. Cei cu probleme sunați telefon 0257-263951, 0723.924.535. (10368)

CITAȚII

Se citează la Biroul Notarial Public ADRIAN VLAI din Arad, B-dul G-ral V. Milea nr. 11 doamna TITIHAZAN RODICA, cu domiciliul necunoscut, în vederea dezbaterii succesorale după defuncta BERAR MINA, fost căsătorită TITIHAZAN pentru data de 28 mai 2003, ora 12. (9158)

Se citează pârâții: EUGENIA dr. ȘTEFAN CICIO POP, BIRTOLON ANI, C. POP VASILE, C. DOBRESCU ZOE, C. POP ALEXANDRESCU, C. POP RIVIN, CICIO POP ALEXANDRU și CICIO POP LIVIU, cu domiciliul necunoscut, în proces cu reclamanta PAROHIA ORTODOXĂ CHELMAC, pentru dezmembrare și uzucapiune, cu termen de judecată la 6 iunie 2003, ora 8, la JUDECĂTORIA LIPOVA. (7282068)

TURISM

Pletl
Asigură zilnic transport de persoane GERMANIA pe ruta: Passau-Regensburg-Nűrnberg-Würzburg-Aschaffenburg-Frankfurt-Giessen-Siegen-Köln-Düsseldorf-Essen-Dortmund-Deggendorf-Landshut-Mühldorf-Augsburg-Ulm-Heilbronn-Stuttgart-Karlsruhe-Mannheim. Călătorii în autocare noi, moderne, însoțitoare de bord, două bagaje gratuite, o masă caldă în UNGARIA. Cu plecare din KARLSRUHE: SPANIA, FRANȚA, PORTUGALIA. Intermediem asigurări medicale. Informații și înscrieri la Agențiile PLETL din: ARAD: telefon 0257 - 252291; LIPOVA: telefon 0257 - 561377; 0257 - 563011; CHIȘINEU CRIȘ: telefon 0722.985.146. (c. 49)

OFERTĂ TURISTICĂ în stațiunea EFORIE SUD, hotel 3 stele. Telefon 281036. (c. 48)

Transport persoane internațional: GERMANIA, FRANȚA, BELGIA, ITALIA, SPANIA, PORTUGALIA. Telefon 0744.130.451; 0744.642.246. (10402)

ÎNCHIRIERI

Închiriez sau cumpăr SPAȚII pentru CASĂ SCHIMB VALUTAR, intrare separată, numai Bd. Revoluției. Telefon 253364, 0722.257.409. (9885)

Închiriez apartament casă, central, Meţianu, 80 mp, amenajat firme, birouri, cabinete. Telefon 283479; 0744.899.046. (10137)

Închiriez apartament central, în casă, din 1 iunie. Informații 0745.315.895. (10272)

Ofer spre închiriere apartament 2 camere, 70 mp, str. V. Milea (lângă Tribunal) pentru birouri, cabinet avocat. Telefon 0724.896.061. (f.)

Ofer spre închiriere pe termen lung, apartament cu 2 camere central. Telefon 230246. (10234)

COOPERATIVA CONSUM ARCHIȘ închiriază BRUTĂRIE, AUTOSERVICE, SPAȚII COMERCIALE. Telefon 0745.875.667. (6452457)

Ofer spre închiriere, apartament 3 camere, et. 3, mobilat, contorizat. Telefon 286393. (10342)

Închiriez (ofer) SPAȚIU PRODUCȚIE, DEPOZIT, zona UTA. Telefon 272676. (10357)

Dau în chirie apartament 3 camere, mobilat și contorizat, zona 300, lângă Euromedica. Telefon 0740.856.744. (6449580)

Ofer spre închiriere apartament 2 camere, mobilat. Telefon 0740.129.528. (10393)

Închiriez (vând) SALON DE ÎNFRUMUSEȚARE, cu toate dotările. Telefon 0745.333.356. (10379)

Închiriez (ofer) apartament 2 camere, ultracentral, mobilat modest, 100 Eu/ lună. Telefon 0744.542.931. (10381)

PIERDERI

Pierdut carnet de student eliberat de Universitatea Aurel Vlaicu, pe numele Junc Loredana. Îl declar nul. (10333)

Pierdut atestat taximetrie, eliberat de IJP Arad, pe numele Fodor Ioan Eugen. Îl declar nul. (10365)

Pierdut certificat producător agricol nr. 161, eliberat de Primăria Șiria, pe numele Covaciu Sorin. Îl declar nul. (6161371)

Pierdut carnet șomaj eliberat de DMPS Arad, pe numele Stoian Mircea. Îl declar nul. (10383)

† DECESE †

Copleșiți de durere anunțăm trecerea spre cele veșnice, la vârsta de 79 de ani, a iubitei noastre mame, bunici și străbunici,
PAULINA SUCITU.
Funeraliile vor avea loc astăzi, ora 14, de la domiciliul defunctei din Zăbrani nr. 375, la cimitirul din localitate. Dumnezeu s-o odihnească în pace! Familiile Cărăbaș și Cârstea, îndoliate.

Cu durere în suflet anunțăm moartea fulgerătoare a celui ce a fost soț, tată, socru și bunic,
POPA ILIE.
Înmormântarea va avea loc azi, 28 mai 2003, ora 15, după ritualul Bisericii Penticostale nr. 7, în Cimitirul Aradul Nou. Familia Popa.

Azi, 28 mai 2003, pleacă dintre noi în lumea veșnică cel care a fost un soț, tată, socru și bunic,
GHEORGHE CIUBAN,
din Felnac. Înmormântarea azi, 28 mai 2003, ora 14. Fie-i țărâna ușoară!

Cu adâncă durere anunțăm încetarea din viață a celui care ne-a fost soț și frate
POP CORNEL.
Înmormântarea va avea loc în 29 mai ora 15,00, de la locuința din Micălaca Bl. 524. Soția, frații și surorile.

† CONDOLEANȚE †

Suntem alături de domnul diriginte Dubeștean Corneliu, în marea durere pricinuită de moartea soției. Sincere condoleanțe din partea colectivului clasei a-V-a B, Școala Generală nr. 11 Arad. (10339)

Un ultim omagiu celui care a fost
ing. CUCURUZ ADRIAN.
Condoleanțe familiei îndoliate. Colectivul Agenției SAAF Timișoara. (10361)

Cu durere în suflet anunțăm încetarea din viață a celei mai bune mame, bunici și soacre,
HOHN ELEONORA (ANYU).
Dumnezeu să te ierte, suflet bun! Vei rămâne veșnic în amintirea noastră! Nu te vom uita niciodată, dragă Anyu! Fiica Marika, ginerele Sandu, nepoții Gabi, Antonela, Andrea, Ciprian. (10376)

Sincere condoleanțe prietenului nostru KARDOȘ IOAN, la decesul tatălui. Familia Rus Ioan și Lucia. (10375)

Colectivul clasei XB a Liceului Francisc Neumann, transmite doamnei diriginte TURCU LOREDANA, condoleanțe la despărțirea de bunicul dumneai. Dumnezeu să-l odihnească! (10369)

Adresăm sincere condoleanțe colegului TOMA ALEXANDRU în greaua suferință pricinuită de moartea soacrei. Dumnezeu s-o odihnească! Colegii. (10395)

Suntem alături de colega noastră COTUNA VOICHIȚA în greaua încercare pricinuită de decesul mamei și transmitem, sincere condoleanțe. Colectivul SC EU-RO-SPEED SRL ARAD. (7283263)

† COMEMORĂRI †

A trecut un an de la trista despărțire de iubitul nostru soț, tată și bunic,
BARNA IACOB.
Nu te vom uita niciodată! Soția Florica și fiica Angela cu familia. (10339)

Cuvintele nu pot exprima durerea și tristețea pe care le simțim și azi, la împlinirea a 5 ani de când ne-a părăsit cel care a fost un soț, tată și fiu iubitor,
GUȘET IOAN.
„Cât ai trăit noi te-am iubit/ Cât vom trăi noi te vom plânge". Soția ZINA, fiica BIANCA și tatăl ROMAN. (10410)

Trecerea timpului nu poate șterge din memoria noastră, chipul și noblețea sufletească a celui care a fost soț, tată, socru și bunic
BODONEA PETRU
de care, îndurerați ne-am despărțit în urmă cu 9 ani. Dumnezeu să-l odihnească în pace! Familia îndurerată. (10223)

Pios omagiu la 5 ani de la despărțirea de iubita noastră soție, mamă, soacră și bunică
STUPAR PAULINA.
Nu te vom uita niciodată! Soțul, Doina, Emil, Corina și Emanuel Matula. (10264)

În veci pomenirea lor! Pentru cei care au fost:
tată, HENȚ IOAN 1886-1948
dmamă, HENȚ SOFIA 1888-1968
unchi, HENȚ TODORAȘ 1900-1918 (decedat în Polonia)
frate, HENȚ PETRU 1911-1990,
frate HENȚ TEODOR TODERAȘ 1916-1990,
toți din ȘEPREUȘ. Familia HENȚ MIHAI din Arad. (10318)

Azi, 28 mai, când fiul nostru

STANCA SERGIU SORIN
ar fi sărbătorit majoratul, în loc de „La mulți ani! îi spunem „Odihnă ușoară!" Rămâi veșnic în inimile noastre. Mami, tati, sora.

† SERVICII FUNERARE †

RO STYL COMPANY
SERVICII FUNERARE COMPLETE
PRODUCĂTOR SICRIE
ARAD, STR. M. EMINESCU 22, TELEFON 214.422
Magazin deschis și noaptea
OFERIM
● SICRIE 10 MODELE DE LA 500.000 LA 3.600.000
● SICRIE LUX 4 MODELE DE LA 4.500.000 LA 20.000.000
● LENJERIE DECES 6 MODELE DE LA 300.000 la 2.000.000
● CRUCE, LUMÂNĂRI, PROSOAPE, BATISTE, MÂNERE și ȘURUBURI SICRIU
OFERTĂ SICRIU FAG CRUCE RESPETE 1.500.000
APELÂND LA SERVICII: ÎMBRĂCAT, FORMOLIZAT ȘI TRANSPORT BENEFICIAȚI DE 15% REDUCERE LA SICRIU
TRANSPORT INTERN ȘI INTERNAȚIONAL
▼PLATA ȘI DUPĂ ÎNCASAREA AJUTORULUI DE ÎNMORMÂNTARE.
PĂREREA DVS. CONTEAZĂ!
TELEFON 0744.690.121

IN MEMORIAM "KUKI"
Servicii Funerare Complete
Str. M Eminescu Nr.4
ÎN CURTE
Tel:211.929 - 0723.343.964
Magazin deschis la orice oră
OFERĂ:
SICRIE 10 modele de la 600.000 - 2.800.000
SICRIE LUX 6 modele de la 3.600.000- 10.500.000
SICRIE import 70.000.000 lei
Mânere, șuruburi accesorii
LENJERIE 7 modele de la 350.000 - 1.400.000
GRATUIT ! ! ! !
Transportul sicriului la domiciliu
ÎNBĂLSĂMATUL
Plata in Rate ! ! !
Transport Intern și Internațional

admiterea pe internet.
(sau cum să intri din prima)

Vrei o conexiune dial-up care să nu sune niciodată ocupat?

Intri din prima.

Alege noul Dial-Up Link, singura conexiune dial-up din România care nu sună niciodată ocupat. În plus ai 6$ / lună* pentru primele 3 luni de trafic nelimitat. Cum ţi se pare?

Decupează cuponul de mai jos şi vino cu el la cel mai apropiat dealer RDS Link ca să beneficiezi de reducerea despre care ţi-am vobit.

Dial-Up Link. Intri din prima!

* Fără TVA (normal, dar ce mai contează TVA-ul la banii ăştia?). Oferta este limitată.

RDS LINK simti diferenta?

(c)

Arad / Piaţa Spitalului, bl. 2B, parter
telefon: 0257 22.82.02 / e-mail: arad@rdslink.ro
www.rdslink.ro

REDUCERE! ABONAMENTUL CU TRAFIC NELIMITAT 6 $ LUNA

Completează acest cupon după care vino cu el la noi.

NUME _____

PRENUME _____

SC EXPERT SA

Lichidator al **SC AGROCOMESO SA**, anunţă vânzarea conform Legii 64/1995 prin licitaţie publică deschisă, cu strigare a urmatoarelor active:

Activ **FABRICA DE LAPTE**, situat în Satu Nou, jud. Arad, compus din: fabrică de lapte cu urmatoarele obiective: linie tehnologică de prelucrare lapte, bazine de inox pt. stocare lapte, instalaţie frig pt. camera frig, grup răcire apă, staţie alimentare cu apa; centrală termică, garaj cu sopron. Vanzarea bunurilor se face în bloc. Preţul de pornire pentru activ este de 1.215.000.000 lei. La preţul menţionat se adaugă TVA.

Activ **FERMA ZOOTEHNICA**, situat în Satu Nou, jud. Arad, compus din: clădire pentru gater; grajd nr.2 cu padoc. Vânzarea bunurilor se face în bloc. Preţul de pornire pentru activ este de 162.000.000lei. La preţul menţionat se adaugă TVA.

Contravaloarea caietului de sarcini, pentru primul activ, este de 600.000 lei. Garanţia pentru înscriere la licitaţie este de 10% din valoarea de pornire a activului. Activele pot fi vizitate la amplasamentele susmenţionate, în fiecare zi lucratoare, între orele 9-13.

Licitaţia va avea loc la data de 10.06.2003, ora 12,00 la sediul SC AGROCOMESO SA, Satu Nou, jud. Arad. Licitaţia se va relua în data de 24.06.2003, ora 12.00,cu reducerea preţului astfel: FABRICA DE LAPTEla preţul de 1.093.500.000lei+TVA; FERMA ZOOTEHNICĂ la preţul de 145:800.000 lei+TVA.

Caietele de sarcini pot fi achiziţionate zilnic, la sediul SC EXPERT SA Arad, str. General. Magheru, Bl. 303, sc. B, ap.17.

Înscrierile, achiziţionarea caietului de sarcini şi achitarea garanţiei de înscriere la licitaţie se pot efectua până la data de 10.06.2003, ora licitaţiei, respectiv 24.06.2003.

Relaţii la sediul SC AGROCOMESO SA Satu Nou, jud. Arad, dna.Szori Clara sau SC EXPERT SA, tel. 0257/259740, d-na Molnar Adriana, d-şoara Codilean Mariana

(C.A.)

Casa de Asigurări de Sănătate Arad

BUNURI MOBILE **LICITAŢIA a II-a**

Publicaţie de vânzare

În temeiul art. 97 din O.G. nr. 61/2002 privind colectarea creanţelor bugetare, se face cunoscut prin prezenta că în ziua de 11, luna iunie, anul 2003, ora 10,00 în localitatea Arad, str. Calea Timişorii nr. 147-149 la sediul debitorului S.C. Maniva Impex SRL se vor vinde prin licitaţie următoarele bunuri mobile, proprietatea debitorului S.C. Maniva Impex SRL din localitatea Arad, str. Meţianu nr. 1, cod de înregistrare fiscală 3368598.

Denumirea bunului mobil	Preţul de la care se porneşte licitaţia (nu include TVA)
1. Maşină de cusut Singer - 4 buc.	2463187 lei/buc.
2. Maşină de cusut Necchi - 5 buc.	16321120 lei/buc.

Informaţii la tel: 0740239611

Condiţii de participare: Toţi cei care pretind vreun drept asupra bunurilor, să înştiinţeze despre aceasta organul de executare înainte de data stabilită pentru vânzare.

Taxa de participare reprezentând 10% din preţul de pornire a licitaţiei şi documentele necesare conform art. 100 din O.G. 61/2002, cu cel puţin o zi înainte de data licitaţiei.

(3401372)

Casa de Asigurări de Sănătate Arad

BUNURI MOBILE **LICITAŢIA I-a**

Publicaţie de vânzare

În temeiul art. 97 din O.G. nr. 61/2002 privind colectarea creanţelor bugetare, se face cunoscut prin prezenta că în ziua de 10, luna iunie, anul 2003, ora 10,00 în localitatea Arad, str. Călugăreni nr. 1/A la sediul debitorului S.C. ARVINEX S.A. se vor vinde prin licitaţie următoarele bunuri mobile, proprietatea debitorului S.C. ARVINEX S.A. din localitatea Arad, str. Călugăreni nr. 1/A, cod de înregistrare fiscală 1710561.

Denumirea bunului mobil	Preţul de la care se porneşte licitaţia (nu include TVA)
1. Autocisternă 870	180.000.000
2. Autoturism Dacia 1305	60.000.000
3. Autoturism Dacia - papuc	60.000.000
4. Motostivuitoare, 2 buc. x 2500000	50.000.000 lei

Informaţii la tel: 0740239611
Condiţii de participare: Toţi cei care pretind vreun drept asupra bunurilor, să înştiinţeze despre aceasta organul de executare înainte de data stabilită pentru vânzare.
Taxa de participare reprezentând 10% din preţul de pornire a licitaţiei şi documentele necesare conform art. 100 din O.G. 61/2002, cu cel puţin o zi înainte de data licitaţiei.

(3401372)

Aceasta este o publicaţie finanţată de Uniunea Europeană. Punctele de vedere conţinute în aceasta reflectă exclusiv punctul de vedere al Fundaţiei Româno-Germane şi nu redau punctul de vedere oficial al Uniunii Europene.

FUNDAŢIA ROMÂNO-GERMANĂ

Centru de pregătire şi perfecţionare profesională organizează în cadrul programului Phare 2000 - Coeziune economică şi socială RO - 0007.02.01

curs GRATUIT de calificare în meseria TAPIŢER

INFORMAŢII:
VLADIMIRESCU, STR. GĂRII NR. 59, TEL. 0257 - 514.931; 514.934 (C 43)

PREŢURI EXTRAORDINARE !!!

MOTOROLA C333
59 $*

NOKIA 3310
49 $*

ALCATEL 311
20 $*

SIEMENS A50
30 $*

GRATUIT
Nokia 5110
Siemens C25
Maxon 3204
Motorola Talkabout

La telefoanele promoţiei:
husă, hands free şi încărcătoare auto cadou.

+ un cadou:
3 L ulei motor

Nokia 7110
625.000 lei*

Nokia 6110
650.000 lei*

Nokia 3210
325.000 lei*

Sagem Myx-3
2.600.000 lei*

Siemens C 35
325.000 lei*

OFERTA CONNEX

Cate o vacanta in doi, de 7 zile, in Spania, (Mallorca, Hotel 4*), pentru fiecare castigator al tragerilor la sorti zilnice, dintre cei care s-au abonat in ziua respectiva.
Regulamentul concursului este disponibil in mod gratuit oricarui solicitant la adresa de web www. Connex.ro
5 luni cu reducere de 50% la abonament (in primele 3 luni de contract si in lunile 11 si 12)
Oferta valabila pana la 15 iunie 2003.
* fara TVA; in limita stocului disponibil.

CG&GC®
SOLUŢII IT COMPLETE PENTRU BIROUL DVS.
Arad. B-dul Revoluţie nr. 42 Tel.: 236-565, 0722/255.044

DEALER CONNEX

(C.A.)

ALTEX
Mult confort, puţin efort !

Cea mai mică dobândă
Cele mai mici rate

Vino şi vei avea parte doar de avantaje:

- RATE FIXE DIRECT ÎN MAGAZIN
- DOBÂNDĂ 13.5% rată procentuală anualizată (23.75% la sold)
- avans 0%
- fără limită minimă de creditare
- credit maxim 100 milioane lei
- durata maximă a contractului - 36 luni

(c.a.)

Vino sa vezi diferenţa!

Str. Lucian Blaga, nr. 2, tel: 270579

s.c. SATLINE s.r.l. TELEFON 251.461, 0744/507.211 SHOW ROOM ARAD, Piata Mihai Viteazul - BL. M7 - PARTER

TÂMPLĂRIE DIN ALUMINIU ŞI P.V.C. NOU! RATE / 5 ani AVANS 0

CU GEAM TERMOPAN; PROFILE PVC TROCAL Germania; PROFILE ALUMINIU Grecia (c.80)

INTERNET NON—STOP!

NET cafe

11 posturi de lucru Compaq, Pentium 4, ecran extra plat, DVD, placă audio!

Arad, str. Eminescu 55-57 (casa Jelen, în curte) (c.305)

Lagermax
Autotransport

ANGAJEAZĂ

Pentru punctul de lucru din Zona Liberă Curtici

Declarant(ă) vamal

1. Experienţă în domeniu
2. Cunoştinţe solide de legislaţie vamală
3. Cunoştinţe operare calculator (Asycuda, Word, Excel, Outlook etc.)
4. Limba maghiară, germană, engleză prezintă avantaj
5. Carnet de conducere categoria B

Vă rugăm să trimiteţi CV-ul şi scrisoarea de intenţie, cu precizarea condiţiei minime de salarizare, până în data de **30.05.2003**, la adresa 2900 **Curtici, str. Teilor nr. 2 sau fax 0257/217.184.** (3401342)

Allianz Ţiriac Asigurări S.A.

Fii puternic alături de Allianz-Ţiriac!

Odată cu creşterea numărului de automobile a crescut şi riscul producerii unor evenimente nedorite!

De ce să nu vă protejaţi împotriva urmărilor unor asemenea evenimente?

Încheiaţi până la 30 mai polita de asigurare obligatorie de Răspundere Civilă Auto (RCA) la Allianz-Ţiriac şi veţi beneficia de serviciile de calitate oferite de specialiştii noştri. Sunteţi vinovat fără voie? Allianz-Ţiriac răspunde în locul Dumneavoastră pentru plata despăgubirilor.

Siguranţa financiară a societăţii noastre vă face mai puternic în faţa situaţiilor neprevăzute.

Allianz-Ţiriac Asigurări. Puterea de partea ta!

(c.652) MB

TÂMPLĂRIE PVC CU GEAM TERMOPAN CALITATE GERMANĂ GEALAN Fenster-Systeme

ARAD, STR. CAIUS IACOB BL.R
FOSTUL Mag. CĂMINUL (lângă BANC POST)

[RATE până la 5 ani avans zero]

angajăm INGINERI pentru PVC şi TERMOPAN (cunoştinţe calculator)

TELEFOANE 0257-256.899 0722-528.185

SC **ASIRAG** SA
Str. Lacului Nr. 10
Tel. 270.484

Încheie asigurări de răspundere civilă auto
rata a II
la sediul societăţii str. Lacului Nr. 10 şi prin agenţii volanţi de pe raza judeţului Arad.

ASIRAG - ECHILIBRUL UNEI LUMI ÎN MIŞCARE (2628660)

s.c. **Asirom** s.a.

A FOST ABILITATĂ de CNAS, prin decizia 139/11.03.2003

SĂ ÎNCHEIE pentru anul 2003 ASIGURĂRI DE RĂSPUNDERE CIVILĂ PROFESIONALĂ MALPRAXIS pentru toţi medicii de familie şi cadrele cu studii medii, furnizori de servicii medicale, aflaţi în contract cu casele de asigurări de sănătate.

Sumele minime asigurate sunt de 50.000 euro pentru medici şi 30.000 euro pentru cadrele cu studii medii.

În cazul în care poliţele au fost încheiate pentru sume asigurate inferioare celor menţionate mai sus, se vor încheia poliţe suplimentare pentru diferenţă.

Amintim că refuzul încheierii poliţelor de asigurare determină imposibilitatea furnizorilor de servicii medicale de a intra în relaţii contractuale cu C. N. A. S., contractul cu C. N. S. A. având caracter optional.

Aşteptăm să ne contactaţi la sediul nostru din Arad şi reprezentanţele noastre din Chişineu-Criş, Ineu, Lipova, Sebiş.

Informaţii la telefon 250.660.

(3401327)

cel mai avantajos sistem de rate

cu dobanda de 2% pe lună şi scadentă!!!

Puteţi achiziţiona orice produs comercializat de CORAURA si AMET

ACTELE SE FAC DIRECT ÎN MAGAZIN

MARFA SE RIDICA PE LOC LA SEMNAREA CONTRACTULUI

AVANS ZERO

FĂRĂ GIRANT

numai prin magazinele

CORAURA si AMET

TEL: 228.555
228444 279948

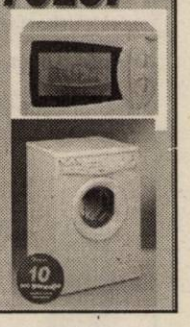

(c.15)

Celebra vindecătoare ***Aurelia Ardeleanca,*** *din Arad, este la dispoziţia tuturor celor aflaţi în suferinţă.*

Aurelia **cu harul ei sfânt, dumnezeiesc, dezleagă cununii legate, vindecă impotenţa, epilepsia, alcoolismul, aduce spor în casă şi afaceri, uneşte pe cei despărţiţi, alungă blestemul, scoate argintul viu;**

Toţi cei care vă simţiţi cuprinşi de magia neagră şi de orice fel de alte probleme, sufleteşti sau trupeşti, apelaţi cu cea mai mare încredere la Aurelia Ardeleanca, cea mai vestită vindecătoare, pentru care problemele ce pun piedici preoţilor şi chiar doctorilor nu reprezintă un impas.

Cea mai căutată în ţară şi peste hotare, această minunată prezicătoare primeşte zilnic scrisori de mulţumiri de la cei care odată s-au aflat în suferinţă.

Mă numesc Mioara, sunt din Gurahonţ. Aurelia Ardeleanca mi-a devenit, când mi-a fost mai greu în viaţă, o prietenă adevărată. Are har şi m-a ajutat să mă căsătoresc la 37 de ani, când am crezut că niciodată nu se va mai întâmpla asta. Îi mulţumesc din suflet. A dezlegat tot răul care mă înconjura.

Sunt Mihai, din Ineu. Am avut o afacere care mergea din ce în ce mai prost. Fosta mea soţie, de bună seamă, m-a blestemat să-mi meargă astfel. Dar am citit în ziar de Aurelia Ardeleanca şi am căutat-o. Nu ştiu cum să-i mulţumesc, dar mi-a pus firma în funcţiune. Parcă dintr-o dată am început să am clienţi, să-mi revin.

Este minunată. Incredibil, dar aşa ceva chiar a fost posibil.

O GĂSIŢI pe *Aurelia Ardeleanca* în Micălaca, str. SĂVÂRŞIN, bl. 213, sc. A, et. II, ap. 6, sau la telefoanele 0257/263951, respectiv 0723/924535. (2628668)

ANTON INDUSTRIES
2900 ARAD, Dn7 Km. 550
OP 8 CP 136
TEL: 00-40-57-216836
FAX: 00-40-57-216835
E-mail: antonind@rdslink.ro

S.C.Anton Industries SRL.

ANGAJEAZĂ:

Tricotori, confecţionere calificate / necalificate, pe kett, simplu, tripiock, CTC, ambalat, personal pentru broderi manual, şofer.

Informatii la tel:216 836, fax:216835sau la sediul societatii din C-lea Aurel Vlaicu, km 550 stinga (Zona Industriala)

Asiguram:salarii atractive, transport, bonuri de masa, decontare abonamente.

NOU!

MAGAZIN SPECIALIZAT PIESE AUTO DACIA

AICI GĂSIŢI LA CELE MAI MICI PREŢURI: ELEMENTE SUSPENSIE, DIRECŢIE, ELECTRICE, PIESE MOTOR, COSMETICE, ACCESORII, ETC.

OFERTA LUNII MAI

ULEI MOTOR 20W40 - 35.000 LEI!

(c.a.)

KAMIZO TRANS SRL ARAD
B-dul Revoluţiei nr.42, Tel.: 0257/236 565

WEST BANK S.A.
ARAD, B-dul Revoluției nr. 88
TELEFON: 284.888; FAX: 285.202
WESTERN UNION TRANSFER DE BANI®
Cel mai rapid mod de a primi bani din toată lumea

ADEVĂRUL
Cotidian independent Arad

Anul XV, nr. 3920

Joi, 29 mai 2003 • 16 pagini • 5000 lei • e-mail: adevarul@arad.ro; adv.pub@arad.ro

BRAT Publicație auditată în semestrul I 2002 — Tiraj mediu zilnic vândut: 30 531

Partenerul întreprinzătorilor care se respectă
s.c. ARIS s.a. Arad
Calea Victoriei 33-35
Fax: 250.675
Tel: 256.488 257.337

RĂSCUMPĂRARE

În prima zi tensiunea a fost maximă. A doua zi s-a mai relaxat, deși s-a umplut internetul de casele, vilele, terenurile și firmele parlamentarilor. Vârful aisbergului întrucât averea a rămas ascunsă în căsuța de 10.000 euro. Planurile de kidnapping întocmite de „unele mafii care funcționează" au fost spulberate. Un mafiot serios nu se poate face de râsul breslei să răpească vreun parlamentar și după aceea să nu știe cât face? Poate că parcul de Mercedesuri și BMW-uri e în leasing: cele 8-9 case sunt închiriate, de vila de la munte nu te poți apropia că în mijlocul cadrului privat și firmele le-a preluat deja nevasta. Să ceri pe el cât face o mașină la mâna a doua, te arată frații cu degetul, că lumea zice că-i milionar în dolari. Rămâi cu el pe cap și nu-l vrea nimeni. În fine, a cincea zi premierul care a înfruntat până și pneumonia atipică a acceptat că Legea anticorupție trebuie modificată în sensul declarării la virgulă a sumelor deținute în conturi de demnitari, cum de altfel și dorea. „Inițial, eu, personal, am fost în favoarea declarării exacte a acestor sume". Dar colegii... Până și aceștia au plecat capul dacă președintele Iliescu îi asigură: „N-avem de ce să ne temem ca să spună fiecare ce depozite are: are zero, are cinci, are 10.000, are 10 milioane, care e problema?" În fond sărăcia nu-i o virtute decât pentru pustnici, așa încât nu trebuie înnobilată în orice condiții. Nici spiritul întreprinzător nu e distribuit uniform.

DORU SAVA

(Continuare în pagina 5)

„ȘCOLILE ARĂDENE VOR AVEA O FAȚĂ NOUĂ"

Interviu cu ZOEA ROTARU, inspector școlar general la I.Ș.J. Arad

– Pentru că a trecut doar puțină vreme de la numirea d-voastră la conducerea I.Ș.J., aș începe cu o întrebare de curiozitate: ce vi se pare mai ușor și ce vi se pare mai greu în a conduce destinele învățământului preuniversitar arădean?

– Cel mai ușor este să rezolvăm problemele care țin de resurse organizatorice și materiale chiar dacă e necesar să gândesc și să lucrez efectiv 20 ore din 24 ore în unele zile; mai greu este să luăm decizii legate de resursele umane mai ales atunci când sunt probleme legate de destinul copiilor și al cadrelor didactice și personalului nedidactic, legate strâns de viitorul școlilor, al lor și al învățământului arădean.

V. FILIP

(Continuare în pagina 10)

Ieri, la Universitatea „Aurel Vlaicu"

STOLOJAN, DESPRE INTEGRAREA ECONOMICĂ EUROPEANĂ

Pag. 7

BIBLIOTECA CENTRULUI ȘCOLAR DE NEVĂZĂTORI A FOST DISTRUSĂ DE UN INCENDIU

Pag. 3

Pag. 6

TRAFICANTUL IMPLICAT ÎN CONTRABANDA CU ȚIGĂRI DE LA ARAD, ARESTAT LA BUCUREȘTI

Teba Industries
www.tebaindustries.com
Grup verticalizat textil
Doriți să faceți parte dintr-un colectiv tânăr și dinamic ?
Contactați-ne !
2900 Arad, Str. Patria, tel. 004 0257 280343, fax. 004 0257 280701
e-mail tebaindustries@rdsar.ro (c. 312)

PARKTRONIC
Cel mai modern sistem de parcare din România
Atentie la utilizarea cardurilor de parcare:
- nu indepartati cardul din aparat pana cand aparatul nu afiseaza mesajul "Ridicati cardul"
- nu lasati cardul de parcare pe bordul masinii, deoarece caldura solara deterioreaza cardul
- pastrati cardul fara a-l indoi sau gauri, deoarece aceste actiuni pot duce la defectarea acestuia
TELVERDE GRATUIT
08008.09009

s.c. RESCO s.a. Arad
VINDE
tractor U 650 + remorcă
C.I.V. , stare bună de funcționare
Informații 256.282, 0744.709.051

BANCA de Credit și Dezvoltare ROMEXTERRA SA
ARAD Str. EPISCOPIEI 26
tel.: 0257/211.027, 0257/211.028
DEPOZIT Tip AVANTAJ
ACUMULARE persoane fizice persoane juridice
Cel mai eficient mod de economisire
(3401331)

Casa de comenzi
ABSOLUT service
Vă oferă posibilitatea să petreceți orele alocate cumpărăturilor, bucurându-vă de familie și timp liber.
PROGRAM COMENZI:
Luni - Vineri: 09.00 -18.00
Sâmbătă: 09.00 -14.00
CUMPĂRĂTURI LA DOMICILIU
Tel. 219.314; 0740.295.955

3M
Soluții și Tehnologii Inovatoare
De la o Companie de Incredere
www.3m.com/ro
Tel. 021/202.8000; Fax: 021/224.3184

Sfidând retrogradarea! UTA - GLORIA BISTRIȚA 6-0 (4-0)

Pag. 8

UN NOU LOT!
Mobilier nou import Anglia
Prețuri promoționale
Str. Brezoianu nr. 2
(din str. POETULUI spre fostul DEPOZIT DE MOBILĂ)

VIKING
s.c. PCAV s.r.l.
Tel. 255.151
ARAD, Str. Petru Rareș 117

ALGLASS Grafica
FIRME ȘI RECLAME, PANOURI PUBLICITARE, LITERE VOLUMETRICE
COPERTINE ȘI BANNERE
NOU! JALUZELE VERTICALE ȘI ORIZONTALE
Str. Andrei Șaguna nr. 26-28
Tel: 0257-270.171 0721.269.708

Programul manifestărilor de 1 Iunie

ZIUA INTERNAȚIONALĂ A COPILULUI

Duminică, de 1 Iunie, Ziua Internațională a Copilului, Inspectoratul Școlar Județean organizează o serie de manifestări cu copii, pentru copii. Activitățile se vor desfășura după următorul program:

La ȘTRANDUL NEPTUN, de dimineață de la ora 10, până spre seară, copii de la școlile și grădinițele din municiupiu și județ vor prezenta programe artistice (dansuri, cântece, scenete). Vor da spectacole și „Stelușele Palatului Copiilor Arad", se vor organiza, între orele 10 și 11, două concursuri - Miss Bubico (pentru copiii cu pui de câini) și Miss Barby (pentru fetițele cu păpuși).

La CARTODROMUL din Pădurice, copii de la grădinițe, școli și Palatul Copiilor vor participa, de la ora 10, la concursul „Micul pieton" (concurs cu biciclete, triciclete, role, trotinete), la concursul de desene pe asfalt și la o întâlnire cu reprezentanți ai Serviciului Circulație de la Poliția municipiului Arad. De la ora 11, vor fi jocuri distractive și sportive, urmate de o demonstrație de aeromodelism și karturi.

Pe PLATOUL DIN FAȚA PRIMĂRIEI, alte momente artistice susținute de copii de la grădinițe și școli, cu începere de la ora 10.

STUDENȚII ȘI PROBLEMELE MEDIULUI

Cel mai nou proiect lansat de Liga Studenților Universității „Aurel Vlaicu" Arad este **Ecoimpact.** În cadrul acestui proiect, ieri în sala festivă a clădirii din Micălaca a U.A.V., s-a desfășurat o dezbatere academică pe tema: **„Se implică suficient autoritățile în protecția mediului?"**, organizată în colaborare cu Asociația Română de Dezbatere, Oratorie și Retorică.

Tot în cadrul acestui proiect, sâmbătă de la ora 10, va avea loc o acțiune de curățare a zonei Pădurice și o porțiune a malului Mureșului, ne-a mai informat coordonatorul proiectului, **Florin Demian.**

Z. Ș.

HOROSCOP

Joi, 29 mai 2003

Berbec (21.03-20 04). Relația dvs. c persoana iubită v evolua din ce în c mai bine.

Taur (21.04- 20.05). Deși starea sănătății dvs. va fi aparent bună, ar fi indicat să vă faceți un contro medical de rutină.

Gemeni (21.05 20.06). Relația dvs cu partenerul va tensionată fără u motiv anume.

Rac (21.06.-22.07). Popularitatea dvs. la locul de muncă va fi în continuă creștere.

Leu (23.07-22.08 Este posibil s câștigați o sum mare de ban datorită unui prieten care v va ajuta la un proiect.

Fecioara (23.08-22.09). Fiți mai conciliant în relația cu partenerul de viață.

Balanța (23.09 22.10). E posibil s cunoașteți o per soană de sex opu care vă va fi de mare ajut în ascensiunea dvs. socio profesională.

Scorpion (23.10-21.11). Aveți șanse ca în această perioadă să câștigați o sumă mare de bani datorit jocurilor de noroc.

Săgetător (22.11 21.12). Evitați exce sele, dacă vreți c starea dvs. d sănătate să fie bună.

Capricorn (22.12-19.01). Un prieten va avea o problemă. Nu uitați că și el v-a ajutat cândva!

Vărsător (20.01 20.02). La locul d muncă veți avea mică dispută c șeful, dar nu vă îngrijorați, va trece supărarea.

Pești (21.02-20.03). Veți face o călătorie de afaceri importantă pentru cariera dvs.

CALENDAR

Joi, 29 mai

● Astăzi, Soarele răsare la ora 5 și 36 de minute și apune la ora 20 și 50 de minute. Au trecut 148 de zile din acest an. Au mai rămas 217 de zile până în 2004.

● **Praznicul zilei: Biserica ortodoxă:** Sf. M. Teodosia fecioara; Sf. Mc. episcopi Olivian și Alexandru; **Biserica greco-catolică:** Sf. M. Teodosia.

A VENIT BARZA!

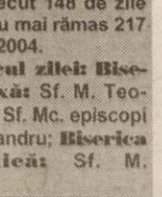

La Arad: Bader Sara, Stana Luvian Alexis, Tigu Blanca, Broștic Denisa Alexandra, Foltuț Cătălin, Konnath Iszabela Gyöngyi

La Ineu: Szpizjak Georgiana Florina, Vlașin Gavrilă Ionuț, Alupoaie Teodora Ioana, Pletosu Iasmina Denisa, Pop Adelina, Pop Cristina (gemeni)

ACTUALITATEA CULTURALĂ

CINEMATOGRAFE

DACIA: X-MEN (SUA) 10; 12,30; 15,00; 17,30; 20

Mureșul: Pianistul (Franța-Polonia) 12,30; 15; 18

Arta: Pe jumătate mort (SUA) 16; 18; 20

Sala mică: Omul păianjen (SUA) 15,30; 18,30

SPECTACOL

Școala de Arte, Liceul de Artă „Sabin Drăgoi" vă invită la spectacol muzical-coregrafic intitulat „Călătorie în lumea artelor", care va avea loc sâmbătă, 31 mai, ora 11,00, la Teatrul de Stat Arad. Intrarea liberă.

Au plecat dintre noi!

✝ Kukucska Rozalia (1920), Venczel Gheza (1949), Merea Petru (1947), Cohn Elonora (1942), Pota Andrei (1934), Julean Ioan (1935), Pop Cornel (1950), Rișcan Ana (1928), Cociuba Florița (1921), Nemet Aurelia (1923), Draganiță Constantin (1939), Oniță Lenuța Delia (1954), Baboczik Elena (1921)

COMENZI TAXI

● **ALFA PLUS** 349.349; 256.222

● **TAXI ALFA** 22.88.88; 25.25.26; 0723.200.301; 0745-50.60.70

● **TAXI ARAD** 244.244; 274.444; 0722755440

● **DIESEL STAR** 212.222; 0722.361.011; 0745.645.645

● **EUROPA** 275.555; 0723.677.555; 0744.828.163

● **FAVORIT** 280.000; 281.111; 0740083333; 0742409992

● **GETAX** 280.705; 280.100; 280.548

● **MIRCO MILI** 230.530; 230.730

Rețeta zilei

TĂIȚEI CU MĂSLINE

Ingrediente: 3 fileuri de sardele (în ulei); 100 g bacon, 400 g tăiței, sare, 500 g roșii, 4 linguri ulei, piper, 1/2 linguriță oregano, 3 linguri măsline negre tăiate felii.

Sardelele scurse de ulei se toacă mărunt, baconul se taie fâșii, iar tăiteii se fierb în apă cu sare. Se spală roșiile, se înmoaie puțin în apa în care fierb pastele, se curăță de pielițe și se taie cubulețe. Fâșiile de bacon se rumenesc bine în uleiul încins, apoi se adaugă sardelele, roșiile, sarea și piperul și se lasă la fiert încet, circa trei minute. Când este gata, se încorporează măslinele, tăiteii fierți și scurși și oreagano. Când se servesc se poate presăra pe deasupra cașcaval ras.

METEO

Vremea va fi caldă și predominant frumoasă. Cerul va fi variabil, temporar noros spre seară, când izolat se vor semnala averse de ploaie și descărcări electrice la deal și la munte. Vântul va sufla slab la moderat din nord-est.

Temp. max.: 25 la 28°C; temperaturi min.: 13 la 16°C.

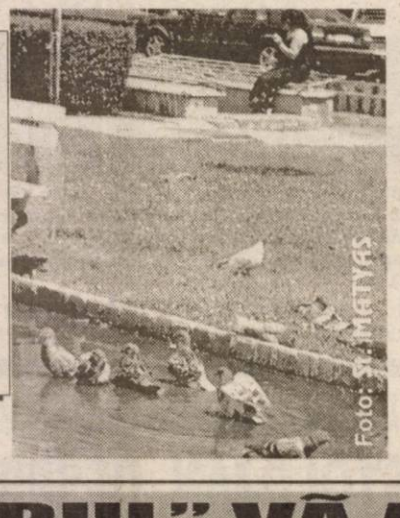

FOTO: STAN MENYAS

În atenția abonaților RCS

Începând cu 10 iunie 2003 pachetul Bază Plus va costa 5,5 $ (față de 5 $ în acest moment) iar pachetul Extra Plus va fi 7,5 $ (față de 7 $ în acest moment).

Majorarea abonamentelor este determinată atât de modificarea și majorarea unor contribuții către unele fonduri și organisme de gestiune colectivă cât și datorită modificării în mod continuu a raportului de schimb între euro și leu; Euro este moneda de plată sau de calcul stabilită în contractele încheiate cu o parte dintre furnizorii externi și interni. Orice abonat poate uza de dreptul de denunțare unilaterală a contractului prin notificare scrisă.

Firma noastră va încerca să păstreze prețurile la un nivel cât mai acceptabil, iar după cum se poate observa, diferența de 16.000 lei lunar este relativ mică față de plusul de calitate al acestor programe.

CONDUCEREA RCS ARAD

„ADEVĂRUL" VĂ ASCULTĂ

La telefonul dimineții, 280944, între orele 9,00 - 12,00

Mirela M. din Arad, locuiește în apropierea Strandului Neptun și reclamă că, de când s-a redeschis sezonul estival, nu mai are liniște noaptea, la fel ca anii trecuți: **„Au promis că au să facă ceva în privința muzicii care este la refuz până dimineața, dar situația a rămas aceeași. Nu putem să ne odihnim. Degeaba spune conducerea strandului că s-au luat măsuri, pentru că nu se vede nimic. Aș fi curioasă ce ar face dacă unul dintre ei (mai marii Aradului n.n.) ar sta în apropierea strandului. Atunci cred că situația s-ar schimba."**

I. Kovacs din Arad, strada Constituției spune că este nemulțumit de serviciile Regia Apă-Canal deoarece, pe strada unde locuiește, de aproximativ două săptămâni, apa rece nu este potabilă: **„Apa care curge de la robinet are culoarea neagră nu se poate consuma nici pentru băut, nici pentru făcut mâncare, nici pentru spălat. Atunci pentru ce o mai plătim? Sperăm că cei care distribuie apa în municipiu ne vor auzi și vor lua măsuri în această privință..."**

Redactor de serviciu, N. B.

La telefonul după-amiezii, 281.855, între orele 15,00-18,00

● Domnul **IOSIF MAN** din Arad și-a cumpărat recent o pereche de pantofi din piață, pe care însă nu i-a folosit decât câteva zile. „După patru zile s-au deteriorat. Când m-am reîntors în piață n-am mai reușit să dau de vânzător, așa că nu știu cui să mă adresez" - reclamă domnul Man.

O posibilitate ar fi să apelați la Oficiul Județean de Protecție a Consumatorilor (OJPC) Arad, situat pe B-dul Revoluției, lângă Oficiul poștal nr. 1 (Poșta Mare).

Redactor de serviciu C. T.

UTILITARE

PRIMĂRIA MUNICIPIULUI

Program de relații cu publicul (camera 5) luni-miercuri-vineri între orele 8-12; marți-joi între orele 8-12; 15-17 - tel. 284.744, tel. centrală 281.850.

PIEȚE, TÂRGURI

Astăzi, este zi de piață agroalimentară la Curtici, Sebiș, Bata, Cermei, Zădăreni, Ghioroc, Săvârșin, Secusigiu, Sântana, Târnova, Zăbrani, Zerind. Tot astăzi au loc târguri săptămânale la Curtici, Sebiș, Cermei, Săvârșin, Secusigiu, Zerind.

Mâine, vineri, se desfășoară târguri săptămânale la Ineu, Șepreuș, Șimand.

● Sunt deschise târgurile de animale de la Beliu, Pecica, Lipova, Sântana, Bârzava, Arad-Obor și Sânicolaul Mic.

FARMACII DE SERVICIU

● Farmacia **REMEDIUM** Arad, B-dul Revoluției nr. 52-54. Program luni-vineri: 7,30-20,00; sâmbătă 8,00-14,00. Telefon 233195. Eliberează medicamente compensate și gratuite. ● Farmacia **LIBRO PHARMA NON STOP** Calea Aurel Vlaicu 60-68 (lângă stadionul (UTA) telefon 212.992. Eliberează medicamente compensate și gratuite. ● Farmacia **TEAHAFARM**, Bd-ul Revoluției nr. 65. Program: luni-vineri 8-21, sâmbătă 9-13. Telefon 254.587. Eliberează medicamente compensate și gratuite. ● Farmacia **„OMNIAFARM"**, Calea Aurel Vlaicu, Bl. Z28, cu program zilnic de la orele 8,00-22,00. Telefon 271724. Eliberează rețete gratuite și compensate. ● Farmacia **ELPIS PHARM** Micălaca, zona Piața Soarelui, str. Voinicilor, colț cu str. Păsunii, Bl. 193, sc. A, parter. Program: luni-vineri 8-20, sâmbătă 8,30-14. Tel: 259.619.

URGENȚE STOMATOLOGICE

Cabinetul de pe str. Crișan (în spate la Gionelli) are program non-stop. Telefon: 253794. Cabinetul din B-dul Revoluției nr. 62, ap. 17. Zilnic: conform orarului (robot pe telefon); sâmbătă între 9-14. Telefon: 256.665.

Și Cabinetul Stomatologic din Calea Victoriei nr. 7 A asigură zilnic urgențe, inclusiv sâmbăta, între orele 10-15. Telefon 095.565.622.

Cabinetul stomatologic din B-dul Revoluției nr. 95, etajul I, asigură urgențe, zilnic între orele 8-14, telefon 282184.

Cabinetul Stomatologic din str. Crișan nr. 6 (vizavi) de Complexul Stomatologic) asigură urgențe stomatologice. Luni-Joi: 13,30-19,00; Vineri: 9,00-15,00. Tel. 338.101.

SANITAR-VETERINARE

Punct autorizat de însămânțări artificiale veterinare în Aradul Nou, str. Ady Endre nr. 21, tel. 288.292.

DISPENSAR VETERINAR

Dispensarul veterinar din Aradul Nou efectuează zilnic, orele 8-16 (sâmbăta 8-12) examen trichineloscopic, castrare porcine, ecornarea viteilor, însămânțări artificiale. Telefon 287.298.

ÎNTRERUPERI DE CURENT

Joi, 29 mai (9-15): Cal. A. Vlaicu Bl. X13; **(8,30-13,30):** I. Rațiu-Rebreanu, Griviței între Ciorogariu-E. Murgu; **(9-13,30):** Ștefan Tenețchi, Nouă, Câmpineanu, Fântânii.

CITIRE APOMETRE

Joi, 29 mai: Iuliu Maniu fără sot, Liliac, Viorelelor, Maximilian, Hortensiei, Moraviei, Gorunului, Oradea, Zărandului, M. Kogălniceanu, Piața Sârbească, Ceahlău, Blanduziei, Rusu Șirianu, Olimpiadei, Tr. Axente, Cozia, P. Chinezul, Plevnei, K. Aladar, Dacilor, Teiului, Paris, N. Ștefu, Militarilor, Mătăsari.

ADMINISTRAȚIA FINANCIARĂ

Administrația Financiară a municipiului Arad: Asistență contribuabili (impozitul pe venitul global) - telefon 280633, 280733, int. 199 între orele 8,00-12,00. Informații suplimentare la www.finantearad.ro

TELEFON DE URGENȚĂ LA POLIȚIE: 955

Noul număr de centrală telefonică al I. J. P. (Inspectoratul Județean de Poliție) Arad: 207.100.

PROTECȚIA CONSUMATORULUI

B-dul Revoluției, nr. 50. Telefon: 254047/257049.

Echipa de serviciu

GABRIELA GROZA
secretar de redacție

Bianca Felea, Ioan Leac, Adela Pop, Dina Rujan, Ramona Vidulescu
tehnoredactare computerizată

Doina Jurcă, Dan Roman, Aurica Telcian, Dacian Toduța
corectură

Ziarul „ADEVĂRUL" utilizează informații transmise de agențiile de presă MEDIAFAX.

Cursul valutar*

VALORI ÎNREGISTRATE IERI, 28 MAI 2003

Denumirea valutei	BNR	BCR		BRD		Banca Transilvania		Banca Românească		Banca Romexterra	
		C	V	C	V	C	V	C	V	C	V
Euro	37812	37650	38050	37620	37960	37450	37950	37550	37900	37500	38000
Dolar S.U.A.	32100	31550	32450	31760	32110	31450	32000	31645	33099	31600	32200
Forint	154	145	160	149	157	150	154	-	-	-	-

Din cauza lipsei de fonduri pentru dezinsecție și deratizare

„PRIN CABINETELE NOASTRE MIȘUNĂ FURNICILE ȘI ȘOARECII"

● susțin cadrele medicale de la Spitalul Municipal

În cursul dimineții de ieri, reprezentanți ai personalului medical și auxiliar din cadrul Spitalului Municipal Arad au ieșit în curtea unității amintite pentru a protesta față de reforma din sistem. Disponibilizările ce urmează a fi efectuate începând cu data de 1 iulie a.c., salariile compensatorii, achitarea celui de al 13-lea salariu pentru anul 2002 - sunt doar câteva dintre nemulțumirile pe care și le-au exprimat ieri angajații amintitei unități medicale arădene.

Deși nu s-a făcut publică, încă, lista cu persoanele care urmează a fi disponibilizate, unele cadre afirmă că numele acestora sunt deja cunoscute. **„Din surse neoficiale am aflat că și eu sunt pe listă"**, afirmă asistenta **Cristina Mendea**. **„Lucrez în secția TBC de cinci ani. M-am specializat și respecializat în meseria mea. Dar se pare că toate acestea nu mai contează. Numai Dumnezeu știe cum mă voi descurca de acum înainte, pentru că am o mamă și o bunică în întreținere."**

O altă idee vehiculată prin spital e legată de o posibilă desființare a secției „Dermatologie". **„Sufăr de psoriazis. Vin aici de 21 de ani, de câte cinci - șase ori în fiecare an. Nu pot să îmi imaginez ce se va întâmpla cu mine dacă se va muta secția la Timișoara, după cum se vorbește prin spital"**, susține **dl. Iosif Bura**, unul dintre pacienții secției amintite. Conducerea Spitalului Municipal afirmă că din lipsă de fonduri e posibilă o astfel de desființare, fiind vorba însă despre Ambulatoriul de Dermatologie și nu de secția în sine.

Vestea tristă, care pare însă a fi reală, este aceea despre imputarea personalului medical a valorii bonurilor de masă primite în ultimele două luni ale anului trecut. „În urma unui control al Curții de Conturi a reieșit că acele bonuri nu trebuia eliberate. A urmat un proces în instanță, acesta dând câștig de cauză organelor de control. Contravaloarea bonurilor, 1,2 miliarde lei, va fi imputată conducerii spitalului, care la rându-i o va imputa personalului ce a primit acele bonuri", afirma d.na Marcovici, șefa Biroului Contabilitate al Spitalului Municipal.

„Lista acestor probleme continuă cu cele ale bolnavilor care, din lipsă de paturi, pentru a fi spitalizați, trebuie să se programeze cu câteva zile înainte, (cazul Dermatologiei). Un alt aspect e cel legat de curățenie. La noi în cabinete mișună furnicile și șoarecii. Pentru că nu avem bani, folosim la dezinsecție o treime din minimul necesar de soluție...", susțineau, ieri, unele angajate de la Municipal.

Cadrele medicale sunt decise să continue această formă de protest până la soluționarea tuturor revendicărilor. De menționat este faptul că la manifestare nu au participat liderii sindicatului „Sanitas" și ai spitalului în cauză.

Problemele cu care se confruntă Spitalul Municipal din Arad vor fi, în aceste zile, (re)aduse la cunoștința Ministerului Sănătății și Familiei de către dr. **Teodora Olariu**, director al unității spitalicești amintite.

MADIANA POPESCU
FOTO: VIOREL MUSCA

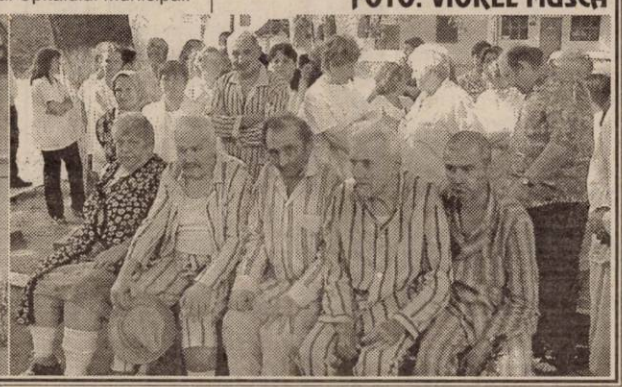

BIBLIOTECA CENTRULUI ȘCOLAR DE NEVĂZĂTORI A FOST DISTRUSĂ DE UN INCENDIU

Zeci de cărți în braille, de o valoare foarte mare, au fost distruse, marți seară, în urma unui incendiu care a cuprins clădirea Centrului Școlar de Nevăzători situată în centrul istoric al Aradului, iar pompierii au reușit să stingă flăcările după cîteva ore.

În clădirea școlii se aflau la acea oră cinci persoane, însă nici una nu a fost rănită în urma incendiului.

Incendiul a izbucnit în jurul orei 20.30, dar pompierii au fost anunțați abia după o oră. Flăcările au cuprins biblioteca în care se aflau zeci de volume în braille special achiziționate pentru elevii de la această școală, acestea fiind foarte scumpe și greu de găsit.

Incendiul a fost observat de portăreasa școlii, care după ce a încercat în zadar să oprească singură focul, a alertat pompierii. "Fiind la poartă am simțit un miros puternic de fum, am pornit în recunoaștere să văd de unde vine, am constatat că din bibliotecă, am spart ușa, am pus în funcțiune estinctorul, dar prea puțin m-a ajutat, fumul s-a întețit", a afirmat portăreasa școlii, Carmen Hărpan.

Pompierii au intervenit cu trei autospeciale și au întîmpinat mari greutăți deoarece nu cunoșteau configurația clădirii, accesul fiind destul de dificil.

Pompierii arădeni au stabilit, ieri, că incendiul a fost provocat de un scurt circuit produs la o priză defectă. "Incendiul s-a declanșat din cauza unei prize defecte, care în urma unui scurt circuit a aprins materialele combustibile aflate în imediata apropiere", a declarat mr. Lucian Cîmpeanu, de la Grupul de Pompieri "Vasile Goldiș" Arad.

Cei mai mulți dintre elevi s-au oferit voluntari pentru a reamenaja biblioteca distrusă și sălile de clasă afectate.

Deși au deficiențe grave de vedere, elevii s-au adunat, ieri, și au început curățenia pe holuri și în încăperile afectate de foc, fiind ajutați de profesori.

"Elevii s-au oferit imediat după ce am constatat că o mare parte dintre lucrările de reamenajare pot fi făcute de noi, astfel ca școala să nu mai cheltuie foarte mulți bani", a declarat Florentina Cirin, directoarea școlii.

Astăzi se inaugurează

UN POST DE JANDARMI LA ȘIRIA

Comandamentul de Jandarmi Arad înființează, astăzi, un post de jandarmi în comuna Șiria. Proiectul face parte din programul Ministerului de Interne „Pentru liniștea comunității rurale". Noul post de jandarmi va funcționa în una din încăperile Căminului Cultural. Inaugurarea va avea loc la orele 15,00.

IMPORTANT!

În cartierul arădean GRĂDIȘTE abonamentele la ziarul „Adevărul" sunt contractate de remizierul IOAN GAȘPAR.

Zero rezultate, în campania de autorizare a târgurilor de animale

Sorin Iercan, directorul Direcției Sanitar Veterinare Arad, a declarat în cadrul Comitetului Județean Consultativ de ieri, că discuțiile cu privire la autorizarea piețelor de animale din județ nu au avut nici un rezultat.

„În continuare, doar piețele de animale de la Beliu, Lipova, Sântana, Pecica, Bârzava și Arad funcționează în condiții legale, iar câteva, cum ar fi Gurahonț, Săvârșin și Chișineu Criș sunt deschise, dar nu au autorizație. Nici cu cimitirele de animale nu stăm mai bine. Nu există nici unul autorizat și, de un an încoace, nu facem decât să repetăm aceleași lucruri, fără nici un rezultat", a precizat Iercan.

Având în vedere bilanțul negativ, conducerea DSV a anunțat că vremea adreselor s-a încheiat și se va trece la aplicarea legii, ceea ce înseamnă de fapt sancțiuni pentru toți cei care nu se conformează.

Ioan Frățilă, primarul comunei Săvârșin, a luat atitudine împotriva afirmațiilor directorului DSV, pe motiv că acesta n-a văzut cum arată piața din localitate de prea multă vreme, timp în care s-au făcut multe modernizări.

SORINA AMBRUȘ

ACCIDENT UȘOR

În data de 27.05.2003, în jurul orelor 20,15, pe DJ 709, în localitatea Horia, *Magda Mirela-Mihaela*, de 21 ani, din Seleuș, în timp ce conducea autoturismul cu numărul AR-02-YWP, nu a păstrat o distanță corespunzătoare în mers și a intrat în coliziune cu autoturismul cu numărul AR-03-WXF, condus regulamentar în același sens de mers. În urma impactului a fost accidentată ușor Covaci Lăcrimioara, de 11 ani, din Seleuș, pasageră în autoturismul condus de Magda Mirela-Mihaela.

Excursie documentară, la Căsoaia

Asociația Turiștilor Montani (ATM) a organizat zilele trecute o excursie la Căsoaia în colaborare cu Colegiul Național „Moise Nicoară" și Școala Generală din Șofronea. Drumeția a fost efectuată pe traseul: Mâsca-Șiria-Schitul Feredeu-Căsoaia-Șoimoș. Pe traseu au fost aplicate practic cunoștințele de istorie, biologie și cunoștințe despre natură. „La Căsoaia au avut loc întreceri sportive iar seara a fost dedicată dansului în aer liber, la lumina focului de tabără" - ne-a declarat Gheorghe Ciosici - reprezentantul A. T. M.

B. O.

TIMIȘORENII PREMIAZĂ PROFESIONIȘTII ARADULUI

*** Ing. Nicolae Traian Sălăjeanu și dr. ing. Aurelia Sălăjeanu, laureați ai Facultății de Zootehnie din Timișoara**

Mai nou, profesioniștii arădeni au ajuns să fie premiați de către ... timișoreni. Este vorba despre dr. ing. **Aurelia Sălăjeanu**, director la Stațiunea de Cercetare Dezvoltare pentru Bovine Arad și ing. **Nicolae Traian Sălăjeanu**, manager la SCA Utviniș - ferma Vladilact, premiați de către Universitatea de Științe Agricole și Medicină Veterinară a Banatului (USAMB) din Timișoara, în cadrul Simpozionului științific al Facultății de Zootehnie și Biotehnologii, susținut cu ocazia aniversării a 55 de ani de învățământ zootehnic și 10 ani de învățământ biotehnologic timișorean.

Aurelia Sălăjeanu și **Traian Sălăjeanu** au fost recompensați cu diplome de onoare **„pentru activitatea desfășurată în scopul promovării imaginii facultății noastre de Zootehnie și Biotehnologie din Timișoara"**.

În cadrul acestui simpozion, cei doi profesioniști arădeni au prezentat câte un poster, după cum urmează: dr. ing. **Aurélia Sălăjeanu** - Rezultate preliminare privind capacitatea de sinteză a laptelui fiicelor taurului Devisa, respectiv ing. **Traian Sălăjeanu** - Transfer de embrioni la bovine.

Distincțiile primite de soții Sălăjeanu reprezintă, o dată în plus, o recunoaștere academică a performanțelor obținute de ei de-a lungul anilor în domeniul zootehnic și biotehnologic. Trăim vremuri în care dezvoltarea județului nostru stagnează, Aradul pierzând o serie de instituții publice iar investițiile cu greutate întârzie să apară. Fapt care îi face pe analiști să se întrebe dacă într-adevăr urbea noastră nu duce lipsă de oameni de valoare. Ei bine, cele petrecute recent - parcă printr-o ironie, tocmai la Timișoara - dovedesc contrariul. Și anume faptul că avem și noi, arădenii, specialiștii noștri. Întrebarea este însă: vrem să-i vedem?

C. TRIF

ASA ASIGURĂRI ATLASSIB
Profesionalism, Seriozitate, Credibilitate

Incheiați
acum
asigurarea obligatorie de răspundere civilă
RCA 2003
la sucursala din ARAD
Str. Iuliu Maniu bl. P2 ap.1
(c.a.)

S.C. Fininvest S.A. Arad
Str. Renașterii nr. 92,
tel/fax: 0257/279.912; 259.912
Fabrica Ghioroc-Tel. 0257-216.094 0257-216.296

Pavaje, borduri,
elemente prefabricate din beton vibropresat
● pavaje executate pe instalație automatizată în diverse forme și culori
● borduri din beton vibropresat de diverse dimensiuni
● bolțari din beton
● elemente de beton pentru mobilier urban
● beton
- AGREMENT TEHNIC - M.L.P.A.T. -
(C.P.)

S.C. EURO TRANS S.R.L. ȘIRIA
EFECTUEAZĂ TRANSPORT DE MARFĂ
CU AUTOCAMIOANE DE 20 TONE
ACHIZIȚIONEAZĂ DEȘEURI DE FIER VECHI
ÎN CANTITĂȚI MARI
VINDE AUTOCAMIOANE „ROMAN", „VOLVO", „MAN" și AUTOBASCULANTE
INFORMAȚII: ȘIRIA, STR. GĂRII, NR. 2073
Tel.: 0723.404.010 0722.731.413
0257/531.128
(c.p. 105/2003)

Pe DN 7, în apropiere de Vladimirescu

UN TIR-CISTERNĂ ÎNCĂRCAT CU BENZINĂ ERA SĂ IA FOC

Ieri, puțin după ora 12,00, pe D.N. 7 Arad-Deva, la aproape 500 metri de intrarea în localitatea Vladimirescu, s-a produs un accident de circulație în lanț, care s-ar fi putut solda cu urmări extrem de grave.

Aflat pe banda dreaptă de circulație, în timp ce aștepta să depășească un camion și dădea prioritate la mașinile ce veneau din sens opus, un TIR-cisternă aparținând Lukoil Arad, încărcat cu aproximativ 50 tone de benzină și motorină, a fost lovit din spate de un autotren care transporta cartofi. Acesta, la rândul lui, a fost izbit, câteva secunde mai târziu, de un microbuz înmatriculat în București.

Dincolo de avariile suferite de toate autovehiculele implicate în accident, exista pericolul

ca cisterna Lukoil să ia foc. Din fericire nu s-a întâmplat așa și datorită intervenției foarte operative a militarilor Grupului de Pompieri din Arad. „Oricum noi eram pregătiți de orice. Aveam apă, spumă, gaze inerte și praf cu care puteam neutraliza incendiul" - explică adj. șef NICU CRIȘAN de la Grupul de Pompieri Militari „Vasile Goldiș".

Ne sperie fie și gândul la ce s-ar fi putut întâmpla dacă cele 50 de tone de combustibil ar fi luat foc. Mai ales că totul se petrecea la o oră de vârf, pe un carosabil cu trafic intens. În final, cel mai afectat s-a dovedit a fi autotrenul cu cartofi, a cărui cabină a fost grav deteriorată.

Poliția rutieră continuă cercetările pentru stabilirea exactă a împrejurărilor și vinovăției fiecărui participant la trafic.

C. TRIF

Începând de ieri

ING. ADAM CRĂCIUNESCU ESTE DIRECTORUL DIRECȚIEI SILVICE ARAD

În cursul zilei de ieri, Ministerul Agriculturii, Alimentației și Pădurilor a trimis Direcției Silvice Arad decizia de numire în funcția de director la această instituție a d-lui Adam Crăciunescu, în urma concursului organizat la minister la mijlocul lunii în curs.

Pentru informarea cititorilor, menționăm că ing. Adam Crăciunescu a îndeplinit până la această dată funcția de inginer șef în cadrul Direcției Silvice Arad.

DORU SINACI

ADRIAN MUTU DIVORȚEAZĂ

Fotbalistul român al echipei AC Parma, Adrian Mutu, a anunțat, ieri, prin intermediul unui comunicat de presă remis agenției MEDIAFAX, că a decis separarea pe cale amiabilă de soția sa Alexandra.

"Informez opinia publică în general și în special simpatizanții mei și ai fotbalului că amiabil am convenit cu soția mea, Alexandra, desfacerea căsătoriei, pentru care am înregistrat acțiunea de divorț", se arată în comunicat.

Potrivit comunicatului, internaționalul român a luat această decizie pentru a evita crearea unor presiuni permanente din partea presei. "Doresc să am liniștea necesară pentru concentrare și participare eficientă la acțiunile viitoare ale echipei naționale și ale formației de club la care îmi voi continua activitatea fotbalistică", se precizează în comunicat.

Adrian Mutu menționează că a stabilit, alături de Alexandra, măsurile care vor fi luate în vederea acordării unui sprijin permanent material și părintesc pentru fiul lor, Mario Alexandru, astfel încît educația și creșterea acestuia să nu fie afectate de divorț.

Mutu a sosit, marți, în România, fiind așteptat la Aeroportul Internațional Otopeni de către impresarul Victor Becali.

Adrian Mutu și Alexandra Dinu s-au căsătorit pe 27 august 2000, iar în 9 septembrie 2002 s-a născut Mario Alexandru.

Propunerile de modificare a Legii anticorupție, în procedură de urgență

Toate propunerile legislative care au ca obiect modificarea Legii anticorupție, inclusiv ordonanța de urgență ce va fi emisă astăzi de Guvern, vor fi discutate în procedură de urgență și vor fi analizate de Comisia juridică, în vederea întocmirii unui raport comun. Decizia a aparținut Biroului Permanent al Camerei Deputaților și a fost anunțată, ieri, de Tudor Mohora, secretar al Camerei, care a apreciat că această soluție va duce la aprobarea "cu maximă rapiditate" a tuturor modificărilor la Legea anticorupție. Acest subiect a fost abordat pentru că PD și PRM depuseseră deja propuneri de modificare a Legii anticorupție și solicitaseră procedură de urgență, iar la Camera Deputaților se mai aflau depuse și alte acte normative, cum ar fi cel al PNL, cu același obiect. În plus, și Guvernul intenționează să promoveze o ordonanță de urgență pentru modificarea Legii anticorupție.

JOI, 29 MAI 2003

TVR 1

7,00 Jurnalul de dimineață
7,30 Bună dimineața, România!
10,00 Teleshopping
10,50 Poveste fără sfârșit - rel.
11,50 Auto-club - rel.
12,25 O vedetă populară - rel.
13,15 Pasiuni - s.
14,00 Jurnalul de prânz
14,30 Întoarcerea acasă (I)
15,00 Ex libris
16,00 Convietuiri
16,30 Panorama
17,00 Destine secrete - s. (AP)
17,50 Dragoste și răzbunare - s.
18,45 Tragerile Joker și Loto 5/40
19,00 Jurnal. Meteo. Sport
20,00 La naiba cu dragostea - comedie, SUA, 1998
21,55 Seară bună!
22,50 Reflecții rutiere
23,00 Jurnalul de noapte
23,30 Retrospectivă International Herald Tribune
0,00 Din prea multă dragoste - dramă, SUA, 1996
1,45 Întoarcerea acasă - rel.

TVR 2

8,00 Desene animate
8,30 Monitor - rel.
9,15 Tonomatul DP2
11,15 Tineri și îndrăgostiți - s. rel.
12,15 Documentar
12,45 Totul se rezolvă - s.
13,15 Club aventura
13,45 Desene animate
15,00 Siesta
16,00 Tribuna partidelor parlamentare
16,30 Aleea cu ghimpi
17,15 Nu vezi 2 la fel
17,30 Economia încotro?
18,00 Lege pentru toți
18,30 Știri regionale
19,00 Preluare Jurnal de pe Canalul România 1
19,35 Banatica (emisiune în limba sârbă)
20,00 Nu vezi 2 la fel
20,10 Europa - pur și simplu
21,00 Ruleta rusească
21,30 Telejurnal
22,00 Adio, dar rămân cu tine - f. SUA, cu Richard Dreyfuss
0,00 Generația @
1,00 Tărâmul dezmoșteniților - s.
1,50 Documentar - rel.

PRO TV

7,00 Teo - rel.
7,50 Omul care aduce cartea
7,55 Știri vesele cu Dan Bordeianu
8,00 Știrile Pro TV - Ziarul dimineții tale * Ce se întâmplă doctore?
9,05 Rondul de dimineață
10,30 Tânăr și neliniștit - s., rel. (AP)
11,40 Învățați engleza cu Victor - rel.
12,00 Veronica - s.
12,55 Știrile Pro TV
13,30 Susan - s.
14,00 Gusturi mediteraneene
14,30 Principii de viață - s.
16,00 Tânăr și neliniștit - s. (AP)
17,00 Știrile Pro TV
17,45 Teo
19,00 Știrile Pro TV
20,10 Beethoven 2 - comedie, SUA, 1993
22,00 Știrile Pro TV * Sport
22,45 La Bloc (AP)
23,30 Marcă înregistrată
0,15 Icstrim TiVi (16)
0,45 Știrile Pro TV (rezumatul zilei)
1,00 13-14 cu Andrei Gheorghe (12)
2,00 Învățați engleza cu Victor - rel.

TV ACASĂ

6,00 Perla, cărările iubirii - s., rel. (AP)
6,45 Cealaltă femeie - s., rel.
7,30 Rețeta de Acasă - rel.
7,45 Învață franceza cu Victor - rel.
8,00 Dragoste și putere - s., rel.
8,30 Învață engleza cu Victor - rel.
9,00 Juana - s., rel.
9,50 Dădacă la 2 + 1 - rel.
10,15 (AP) Pisica sălbatică - s., rel.
* Teleshopping
11,10 (AP) De 3 x femeie - rel.
12,15 (AP) Răzbunarea - s. rel.
13,10 5' shopping - rel.
13,15 (AP) Intrusa - s., rel.
* Teleshopping
15,00 Învață franceza cu Victor - rel.
15,30 Învață engleza cu Victor - rel.
15,45 (AP) Salome - s.
17,00 (AP) Dragoste și putere - s.
17,30 (AP) Cealaltă femeie - s.
18,25 Rețeta de acasă
18,35 (AP) Perla, cărările iubirii - s.
19,30 Povestiri adevărate
20,00 (AP) Pisica sălbatică - s.
21,00 (AP) De 3 x femeie
21,50 Dădacă la 2 +1
22,00 (AP) Răzbunarea - s.
23,00 5' shopping
23,05 (AP) Juana - s.
0,00 Povestiri adevărate - rel.
0,30 Învață franceza cu Victor - rel.
0,45 (AP) Salome - s., rel.
1,30 (AP) Seducție - s.

HBO

8,00 Joe Dirt - comedie, 2001 (12)
9,30 Pe platourile de filmare
9,55 Trei bărbați și un bebeluș - comedie, 1987
11,35 Cupa de aur - dramă, 2000 (12)
13,45 Anunț la Mica Publicitate - comedie, Anglia, 2000 (12)
15,20 Pe fugă - comedie, 1998
16,55 Hollywood necenzurat: Pamela Anderson
17,25 Cercul poeților dispăruți - dramă, 1989
19,30 Joe Dirt - comedie, 2001 (12)
21,00 În vacanță - comedie, Franța, 2002 (12)
22,45 Omul invizibil - thriller, 2000 (16)
0,35 Poricetul „Blair Witch" - horror, 1999 (16)

PRIMA TV

7,30 Levintza prezintă - rel.
8,00 Video Star
11,15 Detectivi de elită - s.
12,00 Vânătoarea comorilor - s.
13,00 Luna sălbatică - s. (AP)
14,00 Prietene și rivale - s.
15,30 Călătorii în lumi paralele - s. (AP)
16,45 Big Brother - Fratele cel mare. Camera secretelor
17,00 În familie - s., rel.
17,27 Rețeta zilei
17,30 100% Xtrem
18,00 Focus
19,00 Camera de râs (selecțiuni)
19,30 Big Brother - Fratele cel mare
20,30 În familie - s.
21,00 Al șaselea simț
22,00 Poliția în acțiune
22,30 Reporter incognito
23,00 Focus plus
23,30 Salut! Big Brother - Fratele cel mare (talk-show) (16)
0,30 Big Brother - Fratele cel mare - Camera secretelor
0,45 Bar Life
0,50 Clubbing Show
1,00 Weekend
1,30 În familie - s., rel.
2,00 Focus plus - rel.
2,30 Chat TV

ANTENA 1-TV ARAD

6,00 Emisiune în limba germană - rel.
6,30 Știri Arad - rel.
7,00 Observator
8,00 Cafeaua cu sare
10,00 Zile din viața noastră - s.
11,00 Millagros - s.
12,30 Răsmerița - rel.
13,00 Știrile amiezii
13,15 Lovitură mortală - dramă, SUA, 1954
15,00 Îngerii lui Charlie - s.
15,55 Publicitate, Promo
16,00 Pactul de stabilitate
16,25 Publicitate, Promo
16,30 Știri Arad
16,55 Publicitate, Promo
17,00 Știri
17,30 (AP) Babilonia
19,00 Observator
* Sport * Meteo
20,00 (AP) Amintiri - dragoste, SUA, 1996
22,00 Știri Arad
22,10 Răsmerița - divertisment
22,35 Marius Tucă Show
23,35 Observator
0,10 Bilanț - emisiune economică prezentată de Constantin Rudnițchi
1,00 As If - s.
1,30 Babilonia - rel.
3,00 Cafeaua cu sare - rel.
5,00 Marius Tucă Show

TV RCS

9,00 Rock on the Earth - muzică
9,30 Știrile RCS 1 - rel.
10,10 5 minute de carte
10,15 Tradiții și folclor
10,30 La N de paralela 60 - doc.
11,15 Trei destine - s., rel.
12,00 O oră cu Dani Dascălu - rel.
13,00 Ecoul străzii - s.
13,30 Știrile RCS 2 - rel.
14,10 5 minute de carte
14,15 Videoclipuri
14,30 Trei destine - s.
15,15 Videoclipuri
15,30 Joia populară
16,30 Emisiune în lb. maghiară
17,30 Știrile RCS 1
18,10 5 minute de carte
18,15 Mega Bit
18,45 Videoclipuri
19,00 (AP) Apărătorii - film
20,30 Hit squad - s.
21,30 Atitudini - informativ
22,00 Știrile RCS
22,40 (12) Tot ce și-a dorit - film
24,00 Închiderea programului

B1 TV

6,10 Fox News
7,25 Calendar ecumenic
8,00 Espresso
11,00 Fan X
11,30 Gala - rel.
12,25 Calendar ecumenic
12,30 Știri
13,00 Nașul - rel.
15,00 La Strada - rel.
15,30 Max It. - rel.
15,45 Fan X - rel.
16,30 Corso - rel.
17,30 Lumea în 10.000 de minute - rel.
18,30 Beverly Hills, 90210 - s.
19,30 La Strada
19,50 Max It
20,00 Știri
20,30 Gala
21,30 Ediția de noapte
22,00 Nașul
23,30 Beverly Hills, 90210 - s.
0,30 La Strada - rel.

TELE 7 ABC

7,35 Șapte știri - rel.
8,05 Videoclipuri
10,00 Emisiune pentru copii
11,00 Invazia păgână
12,00 Lumea științei
12,30 Germania astăzi
13,00 Planeta risipitoare - f. rel.
15,00 Videoclipuri
17,00 Documentar
18,00 Băieții - f.
18,30 Cocktail japonez
19,20 Șapte știri
20,00 Dreptul de a ști - f.
22,00 Loto - Pariu trio
22,15 Dosarele Terrei
22,45 Germania astăzi
23,15 Șapte știri
23,45 Videoclipuri
0,00 Activ FM

REALITATEA TV

7,00 Jurnal
7,45 Ediția de dimineață cu Naty
10,00 Știri
10,15 Vectorul Cristoiu
12,00 Știri
12,30 În fața națiunii
14,00 Știri
14,15 Ediția de după-amiază
18,00 Știri
18,15 În centrul atenției
19,00 Jurnal
19,15 Sport-Mania
20,00 Vectorul Cristoiu
20,30 2010
21,00 Jurnal
21,45 În fața națiunii cu Adriana Bahmuțeanu
23,00 Jurnal
23,15 Bătălia pentru România
1,00 Știri

Redacția Adevărul nu își asumă răspunderea pentru modificările ulterioare intervenite în programele TV

Stolojan, privind protocolul local PD-PNL:

„NICI UN DOCUMENT SCRIS NU TE POATE OBLIGA SĂ FACI PORCĂRII"

Ieri, la întâlnirea „blitz" a lui Theodor Stolojan cu o parte a conducerii județene a PNL Arad, vicepreședintele Sever Jurcă i-a cerut să traseze o „direcție" privind semnarea unui protocol de colaborare cu PD-ul. Aceasta, pentru că mai mulți liberali arădeni manifestă serioase rețineri în acest sens, deși protocolul, așa cum a spus și vicepreședintele Ștefan Tabuia, a fost redactat până la punct și virgulă. Vicepreședintele Mihai Calimente a declarat că și domnia-sa ar fi de acord cu semnarea protocolului, însă PD-iștii l-au susținut în repetate rânduri pe „inamicul public nr. 1", primarul Dorel Popa, președinte al PSD Arad. Punând cap la cap cele afirmate, Theodor Stolojan a răspuns că nu dă nici o direcție sau directivă, ci amintește că semnarea unor protocoale la nivelul județelor între PD și PNL este hotărârea conducerii centrale a PNL și ea trebuie respectată. Este esențial să li se explice oamenilor că este vorba despre o colaborare politică în domeniul administrației locale și în nici un caz despre vreo alianță electorală sau ceva de acest gen. PD și PNL trebuie să colaboreze în acest sens însă **„nici un document scris nu te poate obliga să faci porcării".**

● ***PNL nu va crea „funcții speciale" pentru Radu Câmpeanu***

Întrebat de către redactorul ziarului „Adevărul" ce se întâmplă cu negocierile de fuziune cu PNL-Câmpeanu, Stolojan a răspuns că PNL-ul nu poate să creeze tot felul de „funcții speciale" atunci când face fuziuni. Eventual, poate să crească numărul vicepreședinților, al membrilor în conducerea centrală, presupunându-se că prin fuziune se înregistrează o creștere a partidului. Oricum, cu Radu Câmpeanu s-a întâlnit doar de două ori, acesta fiind mai tot timpul plecat la Paris. De negocierile de fuziune se ocupă comisia condusă de către Călin Popescu Tăriceanu. Întrebându-l dacă, în afară de Radu Câmpeanu, mai cunoaște vreun membru marcant al PNL Câmpeanu, președintele PNL nu ne-a dat nici un răspuns.

● ***„PNL nu mai este condus de spiritul de gașcă"***

Prezentând succint actuala situație a PNL, Stolojan a spus că, după Congresul din 2002, PNL-ul „nu mai este condus de spiritul de gașcă", întrucât nu mai există „găști". Programul partidului a început să prindă cheag, fiecare membru al conducerii centrale, îndeplinindu-și sarcinile trasate. À propos de întâlnirea cu PNL Arad, Stolojan a precizat de câteva ori că vizita la Arad a fost organizată exclusiv pentru Universitatea „Aurel Vlaicu". Peste foarte puțin timp va urma și vizita politică în Arad, pe durata a minimum două zile, cu analiza situației filialei, deplasări în teritoriu etc. La ora actuală mai sunt doar trei județe în care nu a fost organizat „turneul de lucru", între care și Aradul.

Stolojan a recunoscut că nu toate lucrurile merg cum ar trebui. De exemplu, la recentele alegeri locale parțiale, au fost candidați de primari ai PNL în unele localități care nu au avut decât zece voturi! Concluzia clară este că în acele localități ori nu s-au efectuat sondaje pentru stabilirea celui mai bun candidat ori, așa cum s-a dovedit deja, candidații opoziției, deci și ai PNL, au fost supuși la presiuni din partea partidului de guvernământ. Spre exemplu, a spus Stolojan, un candidat al PNL a fost obligat să umble prin sat să le ceară oamenilor să nu îl voteze, pentru că a fost amenințat că altfel magazinele pe care le deține îi vor fi duse la faliment.

SIMION TODOCA

INVITAȚIE PENTRU SPRIJINIREA RIDICĂRII MONUMENTULUI MARII UNIRI

Filiala Partidului Umanist din Arad invită astăzi, 29 mai 2003, între orele 13-15, cetățenii municipiului să participe la mitingul organizat de PUR Arad în sprijinirea înălțării Monumentului Marii Uniri de la 1918 la Arad.

Arădeni, indiferent de naționalitate, fiți solidari cu acțiunea Partidului Umanist din Arad și participați în număr mare la mitingul de astăzi, în fața Primăriei Aradului.

Cu doar trei zile înainte de Conferința municipală a PRM

SECRETOMANIE ÎN PRIVINȚA CANDIDAȚILOR

Sâmbătă, la Casa de Cultură a Sindicatelor se va desfășura Conferința Municipală de alegeri a PRM Arad, unde sunt așteptați să participe în jur de 100 de delegați. Aceștia vor trebui să aleagă un nou birou și un președinte, iar candidaturile se vor depune pe loc în sală. Pentru funcția de președinte pe municipiu am aflat că va fi un candidat surpriză, care nu a fost vehiculat, dar este apropiat al lui Gheorghe Feieș, președintele PRM Arad.

Întrebat despre acest lucru, Gheorghe Feieș nu a dorit să nominalizeze pe nimeni dar a precizat că organizația municipală a obținut rezultate bune în ceea ce privește numărul de organizații de cartier, acesta crescând de la șapte la 12, iar numărul de membrii cu peste 400.

În altă ordine de idei, zilele trecute a avut loc adunarea generală de alegeri și dare de seamă la organizația PRM Bocsig, la care au participat în jur de 60 de membri. Lucrările au fost conduse de către președintele Gheorghe Feieș și Simion Abrudan, secretar cu probleme organizatorice. În urma alegerilor, președinte a fost ales Teodor Corb. **„Din atmosfera ședinței precum și a numărului de participanți, reiese faptul că PRM Bocsig va face o figură frumoasă la alegerile locale din 2004"**, ne-a declarat Gheorghe Feieș.

DANIEL ALBU

FEMEILE DEMOCRATE DIN INEU AU ALES-O CA PREȘEDINTE PE DOAMNA ZIMBRU

Claudia Miuțescu, președinte al organizației județene a Femeilor Democrate, a supervizat alegerile de la filiala Ineu. Președinte a fost aleasă d-na Luminița Zimbru, consilier local. Vicepreședinți: Monica Pele și Dana Budea. După alegeri a avut loc prima ședință a Biroului Permanent Local, din partea forului județean fiind prezent Ciprian Luca, secretar executiv al BPJ. Președintele organizației, Ioan Nicodim, viceprimarul Florica Gănescu și cei șapte consilieri democrați și-au prezentat listele de priorități.

● PD-ul a mai organizat alegeri la Moneasa și Dezna, responsabili cu buna desfășurare fiind Nicu Ioțcu, Ioan Flueraș și Cristian Drăgan.

La Moneasa, președinte a fost ales Iosif Gulin, iar la Dezna - Alexandru Liber. Atât la Moneasa cât și la Dezna au fost aleși câte trei vicepreședinți.

S. TODOCA

Gheorghe Seculici, președintele PD Arad:

„PETRE ROMAN NU VA MAI AVEA FORȚA DE A REVENI"

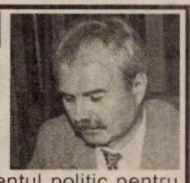

– D-le Seculici, la întâlnirea de la Constanța, Traian Băsescu a vorbit despre „lideri ai trecutului", referindu-se, evident, la Petre Roman. Credeți că într-adevăr Petre Roman nu mai poate ajuta la creșterea PD-ului?

– Da, am sentimentul că într-adevăr nu va mai avea forța de a reveni. Este necesară o altă strategie în ceea ce privește relația cu electoratul. Vreau să spun însă că Traian Băsescu a apreciat ceea ce a făcut Roman, fiind, la momentul acela, cel mai bun președinte posibil al Partidului Democrat. Din păcate, acest lucru nu a apărut în presa centrală.

● Dialogul de mai sus, între redactorul ziarului „Adevărul" și Gheorghe Seculici, președintele PD Arad, a avut loc la conferința de presă de marți, după ce vicepreședintele Iustin Cionca, primarul comunei Pecica, a relatat despre ședința Colegiului Național, desfășurată la Constanța, cu ocazia aniversării a 10 ani de la înființarea PD-ului. Atât Seculici cât și Cionca, participanți la ședință, au fost dezamăgiți de faptul că presa centrală a deformat realitatea, vorbind despre o ruptură în PD, când, de fapt, atmosfera generală a reflectat coeziunea democraților.

Stelian Dutu vine la Arad

Gheorghe Seculici i-a informat pe ziariștii prezenți că Stelian Dutu, membru al Biroului Permanent Național, va fi prezent sâmbătă la Arad. Ca și în anul 2000, Dutu va asigura managementul politic pentru alegerile locale.

Sondajele reflectă creșterea PD-ului

Seculici a comparat datele din sondajul publicat în „Adevărul" și cele din studiul realizat de către Facultatea de Științe Politice a Universității București și Fundația Mathesis, constatând că ambele sondaje reflectă o creștere a PD-ului la nivel de București. Conform sondajului, bucureștenii ar vota, pentru Parlament, 37,9% - PSD; 20,6% - PD; 18,6% - PNL; 12% - PRM; 4,1% - PUR; 3,7% - PNȚCD.

● În cursul lunii iunie va fi efectuat un sondaj la nivelul Aradului. PD-ul a și plătit deja o primă tranșă de bani firmei din Timișoara care va efectua sondajul.

SIMION TODOCA

Politica la țară

„NU SUNT DECIS CU CINE VOI VOTA"

Iuhas Anton, 76 de ani, Pâncota

- Ce părere aveți despre activitatea parlamentarilor arădeni?

- Majoritatea își exercită atribuțiunile.

- Înseamnă că muncesc în folosul comunității?

- Deciziile sunt bune dar nu sunt respectate.

- Cum conduce PSD țara?

- Satisfăcător.

- Ați fost la vot în 2000?

- Da.

- Cu cine ați votat?

- Cu PSD.

- Dar în 2004?

- Nu sunt decis cu cine voi vota.

- Nu vă mai place de nici un politician?

- Dacă Iliescu ar avea dreptul la încă un mandat, dar nu mai are, l-aș vota.

- Faceți politică?

- Am făcut până în 1989.

- Și acum?

- Nu.

- Sunteți mulțimit de pensia pe care o primiți?

- Nu.

- Ce ar trebui făcut?

- Ar trebui să se gândească la activitatea, eforturile și sacrificiile pe care le-au făcut generația mea pentru țara Românească.

- Presa o citiți?

- Citesc ziarul „Adevărul".

DANIEL ALBU

ÎN ATENȚIA ȘOMERILOR indemnizați și neindemnizați

Universitatea „Aurel Vlaicu" Arad

Organizează gratuit În cadrul programului Phare 2000 - coeziune economică și socială

Cursuri pentru meseriile:

- ASISTENT MANAGER
- SUDOR ELECTRIC
- CONFECȚIONER TEXTILE

Studii necesare:

- ☐ 12 clase pentru Asistent Manager
- ☐ 8 clase pentru Sudor Electric și Confecționer Textile

Acte necesare: în original și copie xerox

- △ certificat naștere
- △ buletin identitate sau carte de identitate
- △ certificat căsătorie (femei)
- △ diplomă de studii

Înscrierile se fac de luni până joi între orele 8,00-16,00 la „Agenția Județeană de Ocupare și Formare Profesională" Arad, Str. Gh. Lazăr nr. 20, cam. 108 - d-na Sabău Milanca.

Informații suplimentare la tel. 0257/283.010, fax: 280.070.

(3401336)

Răscumpărare

(Urmare din pagina 1)

Chestiunea e deci nu câtă avere are un demnitar, ci dacă a obținut-o cinstit sau nu. Și apoi s-ar putea compara declarațiile de avere personală cu deciarația de avere a țării, măsura eficienței și cinstei celor ce ne conduc. Aici ar putea apare răspunsul la întrebarea președintelui. Problema este că sunt multe probleme. Pentru că 13 ani de tranziție nu au fost suficienți să transforme România dacă nu într-o țară mai bogată cel puțin în una a șanselor egale. Necazul este că deși intrăm în UE ne înscriem din punct de vedere social tot mai mult în categoria țărilor bananiere din America Latină. Nenorocirea este că în vreme ce pătura de mijloc se subțiază clienții puterii acumulează averi. Ei au făcut regulile jocului, ei sunt singurii câștigători. Și temerea general împărtășită e fie că au măsluit regulile jocului, fie că au jucat murdar. Problema este, revenind și că președintele a promulgat legea fără obiecții că „nu puteam s-o trimit înapoi. Parlamentul - dacă vota împotrivă, dărâma Guvernul. Deci nu aveam cui să trimit legea". Chiar așa? În fine cum opoziția risca să preia inițiativa iar aliații (PUR și UDMR) se întrec în scatoalce, Năstase a revenit la gândul dintâi, cuprins de elanul transparenței și ușurat de faptul că invocatele răpiri de parlamentari declanșate de deconspirarea conturilor nu mai sunt „o responsabilitate a noastră, este responsabilitate pe care o împărțim la nivelul clasei politice". La decizia premierului de a reveni asupra unei legi șchioape, va fi contribuit poate și sondajul IMAS care demonstrează că în ultimele 6 luni partidul s-a cam stafidit. 15 procente reprezintă mult dincolo de ceea ce ar putea fi o normală uzură a guvernării. Îngrijorător pentru liderii partidului este că popularitatea sa ar putea scădea și mai mult în condițiile în care, conform sondajului GfK România jumătate din populația României trăiește de azi pe mâine, sau pe datorie și ceea ce e mai grav e că nici măcar nu mai speră că în următoarele 12 luni o va duce mai bine. Scumpirile anunțate deja demonstrează că pesimismul lor e îndreptățit. Se știe deja, o dată pierdute procentele sunt greu de răscumpărat...

La Universitatea de Vest „Vasile Goldiș” Arad

PRIMA PROMOȚIE DE ABSOLVENȚI DE LA ȘTIINȚE POLITICE

Ieri, în aula „Cicio Pop” a UVVG, a avut loc festivitatea de absolvire a cursurilor universitare a primei promoții de studenți de la Facultatea de Științe Politice.

Manifestarea s-a bucurat de prezența ***prof. univ. dr. Aurel Ardelean,*** rectorul UVVG, care a îndemnat absolvenții să ducă România în atenția tuturor organismelor lumii. Cursul de închidere a fost susținut de ***conf. univ. dr. Lavinia Betea,*** decanul Facultății de Științe Politice, care a vorbit studenților „Despre succes” și care a înmânat tinerilor diplomele de absolvire.

Z. Ș.

Registrul Comerțului se mută în Palatul Justiției

„Conducerea registrului Comerțului ne-a anunțat că de luna viitoare își va desfășura activitatea în clădirea Palatului Justiției“, ne informează Nicolae Băcanu, președintele CCIA, în clădirea căreia își are (încă) sediul Registrul. „Fiind subordonat Justiției, e normal ca Registrul să funcționeze în clădirea Tribunalului. Apoi, e adevărat că spațiul de la Cameră e sub nivelul nevoilor lor, chiar dacă noi l-am mărit“, adaugă Băcanu.

Adunarea membrilor CCIA trebuie acum să decidă dacă Registrul va pleca luând și calculatoarele, birotica și arhiva.

G. K.

GÂNDURI LA ÎNCEPUT DE DRUM

În spiritualitatea românească s-a îndătinat un gest de frumusețe morală deosebită: înainte de a pleca la drum lung și greu, de a începe ridicarea unei case sau de a purcede la brăzdarea țarinei sau recoltarea produselor, țăranul român își face semnul crucii, spune din inimă un creștinesc „Doamne ajută!“ și împărtășește celor dragi și apropiați gândurile care l-au împins pe drumul strădaniilor și al sacrificiilor.

Universitatea de Vest „Vasile Goldiș“ Arad a purces în această primăvară la înființarea unei „Asociații pentru ridicarea MONUMENTULUI UNIRII la Arad“. Ideea ridicării în orașul nostru, care a patronat la începutul secolului trecut torentul de energie și vrednicie românească ce a determinat realizarea Idealului Unirii, a aparținut lui Vasile Goldiș. Încă din 1920 el a considerat ridicarea Monumentului Unirii ca o manifestare a solidarității românilor și ca o prețuire a generațiilor Unirii.

Ne-am călăuzit după aceste precepte morale afirmate de Vasile Goldiș. Când am pornit la drum, împreună cu profesorii și studenții Universității de Vest „Vasile Goldiș“ am cerut binecuvântare duhovnicească și ne-am făcut Semnul Crucii. P.S. Episcop Dr. Timotei Seviciu ne-a binecuvântat gândurile și faptele. Astăzi, în aceste puține rânduri, mărturisesc gândurile care ne călăuzesc și fac act prin paginile unui ziar care poartă un nume simbolic: „Adevărul“. Noi, comunitatea academică a Universității de Vest „Vasile Goldiș“, am pornit la drum convinși că numai prin manifestarea solidarității cu toți fii Aradului, cu toți cetățenii României și fiii ei aflați, din diferite motive, în afara granițelor Țării, vom putea transforma proiectul nostru în realitate care să glorifice actul măreț de la 1 Decembrie 1918, când românii au reușit să făurească o țară unită pentru toți fiii ei.

Afirmarea unei solidarități constructive, participative ne va călăuzi în strădaniile noastre de viitor. Orice cetățean român care ne va ajuta pe drumul greu pe care îl vom parcurge va fi bine primit în mijlocul nostru. Vor fi prezentate de colegii noștri proiecte, idei, propuneri. Le vom primi cu dragă inimă și le vom prezenta corpului de artiști, arhitecți, tehnicieni de înaltă calificare chemați să ofere soluții. Ne înspăimântă gândul existenței unei dispute între noi, ideea unei „sfade“ pornită de la locul, simbolul și funcția Monumentului Unirii. Ridicarea lui e un omagiu adus generațiilor care au ținut treaz Idealul Unirii și l-au înfăptuit. Considerăm Monumentul și ca o valoare ce va da sensuri noi patrimoniului spiritual al Aradului și al României.

Cu asemenea gânduri pornim la drum, asigurând concetățenii noștri că dorim ca Monumentul Unirii să fie o expresie concretă a solidarității românilor și un simbol al prețuirii valorilor noastre istorice, al identității noastre naționale și al libertății de a intra într-o Europă unită, prețuindu-ne valorile și trecutul nostru istoric.

Prof. univ. dr. Aurel Ardelean,
Președintele Consiliului Director al Asociației pentru ridicarea Monumentului Unirii la Arad,
Rectorul Universității de Vest „Vasile Goldiș“ Arad

RĂMÂNE CUM AM VORBIT

Accente

Umaniștii arădeni au avut o inițiativă peste care este bine să nu trecem cu ușurința cu care se trece peste faptele nesemnificative. Or, în opinia noastră, faptul că PUR Arad, la inițiativa liderilor săi, Lia Ardelean și deputatul Nicu Cojocaru, a reușit să adune la o masă „rotundă”, fără colțuri, peuneriști, pesediști, udemeriști și reprezentanți ai „Vetrei Românești”, este deja o realizare. Dacă adăugăm că tema discuțiilor era acel monument al maghiarilor despre care se face vorbire contradictorie de mai bine de un deceniu, realizarea primește o tușă, o linie de contur în plus. Umaniștii arădeni au procedat înțelept. Dialogul detensionează stări de spirit încărcate, reduce încrâncenarea părților, pe când lipsa de comunicare are efect contrar. Ca să nu dezvoltăm inutil, e bine că s-a discutat - și despre „Monumentul Libertății” și despre „Monumentul Marii Uniri.”

Prima reacție a cetățenilor Aradului ar putea fi o întrebare banală: Și? Cum rămâne cu cele două monumente? Păi, rămâne cum am vorbit - cel maghiar există și, cum ne asigură primarul Dorel Popa, va fi reamplasat în această vară-toamnă în Piața Pompierilor; al nostru, cel românesc, despre care tot vorbim, îl tot „dorim”, dar încă nu-l vedem nici măcar în fază de machetă, deși la 1 Decembrie se vor împlini 85 de ani de la reîntregirea țării, va urma. Când? Nu se știe. Deocamdată e vorbire.

Concluzii, hotărâri nu s-au luat deci la această masă rotunjită din spirit civic. Nici nu se putea decide ceva. S-au ascultat ofuri, s-au exprimat dorințe, au fost vehiculate sentimente naționale. S-au atenuat măcar tensiunile, divergențele? S-au făcut mai bine înțelese „părțile”? Nu credem. Cel mult s-o fi înțeles că trebuie ținut seama și de opinia celuilalt. Poate s-a inaugurat o poartă, o nișă spre comunicare, spre dialog. Oricum, însă, nu spre un dialog despre oportunitatea ori inoportunitatea reamplasării monumentului maghiar, ce fusese dezafectat din spațiul public arădean de guvernul liberal, în 1924. Această cauză este rezolvată. Consiliul Local Municipal, harnic și mereu preocupat de interesele arădenilor, a dat „lege” locală, a făcut recurs la istorie și a anulat hotărârea de guvern din 1924. Degeaba istoricul arădean, prof. Doru Bogdan, și alți arădeni consideră că „Monumentul Libertății” (cu cei 13 generali ai săi) ne înjosește și ne umilește. E târziu, Primăria a dat deja fonduri pentru dezafectarea pieței și pregătirea amplasamentului, iar Budapesta a promis sute de mii de euro pentru reamplasarea grupului statuar (probabil, i-a și virat).

Accente

Personal, opinez că singurul loc în care monumentul maghiar ar fi putut să primească o legitimitate, cât de cât, ar fi fost Cetatea Aradului, despre care se vorbește că va fi dezafectată și va deveni centru cultural, cu universități, muzeu, parcuri, o grădină botanică și zoologică etc. Acolo, lângă monumentul maghiarilor, putea să-și găsească locul și actualul monument din Piața Avram Iancu, reprezentând ostașii sovietici precum și alte monumente „problemă”. Se pare însă că este prea târziu pentru a reanaliza lucrurile. CLM Arad, Primăria s-au hărnicit peste măsură și în totală indiferență față de vrerea cetățenilor, a majorității lor.

TRISTAN MIHUȚA

TRAFICANTUL IMPLICAT ÎN CONTRABANDA CU ȚIGĂRI DE LA ARAD, ARESTAT LA BUCUREȘTI

Un cetățean cipriot a fost arestat, marți seara, la București, pentru că ar fi implicat în transportul ilegal și depozitarea țigărilor, în valoare de șase miliarde de lei, descoperite cu o zi în urmă în municipiul Arad, au declarat, pentru MEDIAFAX, surse judiciare.

Andreas Haralambus a fost arestat de procurorii Parchetului Curții Supreme de Justiție pe o perioadă de 30 de zile pentru contrabandă cu țigări și asociere în vederea comiterii de infracțiuni. Potrivit sursei citate, cipriotul a fost urmărit o perioadă de timp de polițiști și ofițeri ai Serviciului Român de Informații, el fiind reținut marți la prînz, într-un restaurant din Capitală.

După cum am informat în ediția de marți a ziarului nostru peste 100.000 de pachete de țigări de contrabandă au fost descoperite de polițiști, luni seară, într-un depozit clandestin din municipiul Arad. Depozitul se află în incinta fostelor sere - un complex de construcții, hale și drumuri abandonate, care se întinde pe cîteva zeci de hectare, fiind foarte greu de controlat. În complex există multe depozite sau spații de producție în care lucrează diverse firme, iar zilnic circulă zeci de camioane și mașini, fără să existe vreo evidență a celor care intră sau ies.

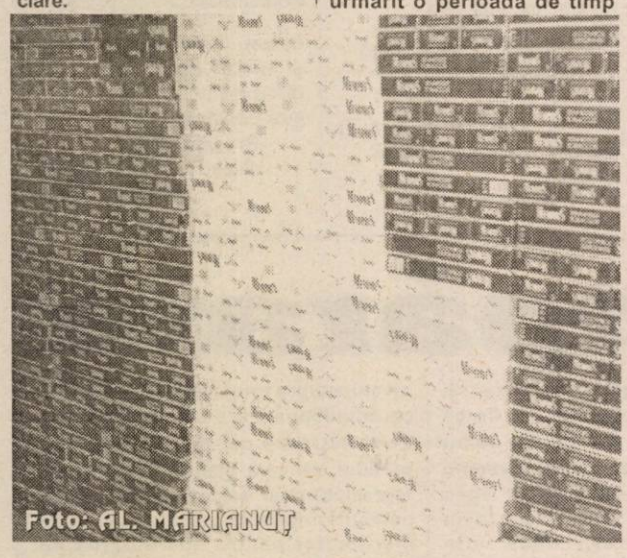

Foto: AL. MARIANUȚ

4.000 $ CA SĂ NU FACI ARMATA

Secretarul de stat în MApN Sorin Encuțescu a precizat, miercuri, într-o conferință de presă, că proiectul Legii privind pregătirea populației pentru apărare a fost aprobat de Guvern, dar va intra în vigoare, probabil, abia la începutul anului 2004, după adoptarea sa în Parlament. Encuțescu a mai spus că va fi elaborată o hotărîre de Guvern prin care se va stabili cuantumul sumei ce trebuie plătită de tinerii care au împlinit 28 de ani și nu doresc să facă armata. Suma s-a calculat, după exemplul statelor membre NATO, în funcție de cheltuielile suportate de MApN pentru un soldat care își îndeplinește stagiul militar (cazare, masă, echipament, instrucție). Este vorba de circa 3.000-4.000 de dolari/an, în prezent, a precizat oficialul MApN. Pînă la adoptarea noii legi, însă, rămîn în vigoare prevederile Legii 46/1996 privind pregătirea populației pentru apărare, cu termenele, condițiile și sancțiunile prevăzute de aceasta. Encuțescu a arătat că va prezenta, miercuri, Comisiei pentru revizuirea Constituției o propunere privind înlocuirea sintagmei "obligații militare", care ar putea duce cu gîndul la "serviciul militar obligatoriu", cu "îndatoriri militare" - îndatoriri ce vor fi precizate în legea organică. Pentru că nu se poate defini în termeni legali sau constituționali procesul de tranziție a armatei spre profesionalizare, toate aceste termene și condiții vor fi precizate într-o lege și nu în Constituție, a arătat secretarul de stat în MApN.

ANUNȚ IMPORTANT!

S.C. TOP S.A. Arad
COMERCIALIZAREA legumelor și fructelor de către producători în piețele Aradului **se poate face numai pe baza CERTIFICATULUI DE PRODUCĂTOR emis de primării.**

Animalele aduse în târguri și oboare vor fi însoțite obligatoriu de bilete de adeverire a proprietății și certificat veterinar de transport.

Direcțiunea S.C. TOP S.A. Arad

(3401371)

CONVOCATOR

Subsemnatul Nicolae Băcanu,
Președinte al Camerei de Comerț, Industrie și Agricultură a Județului Arad,

convoc ADUNAREA GENERALĂ EXTRAORDINARĂ A MEMBRILOR
în baza Art.18 din Statut,
joi 5 iunie orele 12, în Sala de Conferințe a Expo Arad Internațional,
cu următoarea ordine de zi :

1. Dezbaterea deciziei Oficiului Registrului Comerțului de a se muta în incinta Tribunalului Arad.

Nu există materiale care să facă obiectul dezbaterilor.

Nicolae Bacanu
Președinte

(3401373)

Societate comercială

angajează

vânzători (băieți)

- stagiul militar satisfăcut, studii medii
- domiciliul stabil în Arad.

INFORMAȚII
228.500, 228.966.

(3401380)

STOLOJAN, DESPRE INTEGRAREA ECONOMICĂ EUROPEANĂ

Ieri, în sala festivă a Facultății de Științe Economice din Universitatea „Aurel Vlaicu", în cadrul cursului postuniversitar „Relații economice internaționale", a avut loc prelegerea prof. univ. dr. Theodor Stolojan, cu tema „Integrare economică europeană". Sala a fost plină de studenți, dar la curs au participat și rectorul UAV, Lizica Mihuț, dar și staful liberal arădean.

Stolojan a participat și la cursul festiv al absolvenților de la Chimie alimentară, iar la Biblioteca Centrală Universitară a UAV și-a prezentat cartea scrisă împreună cu Raluca Tătărcan, „Integrare și politică fiscală". De asemenea, a fost lansată și cartea „Finanțele publice ale României", scrisă de Gabriela Anghelache și Pavel Belean.

G. K.
FOTO: V. MUSCA

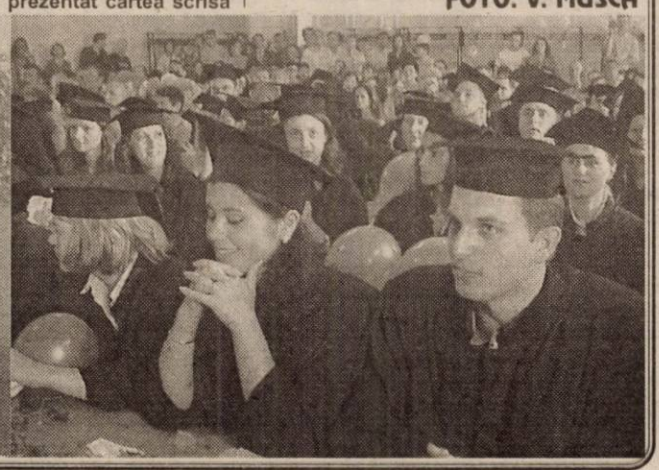

10 ANI DE ACTIVITATE A ROMÂNIEI ÎN CONSILIUL EUROPEI

• Dezbatere cu tinerii arădeni

Primăria Arad și Biroul de informare a Consiliului Europei București - cu Punctul de informare Arad aniversează mâine, 30 mai, 10 ani de activitate a României în Consiliul Europei, în cadrul dezbaterii ***„Tineret și democrație"***, ce se va desfășura începând cu ora 10 în sala 70 a Palatului Administrativ.

La dezbatere participă tineri din cadrul ARDOR-filiala Arad (Asociația de Dezbatere Oratorică Română), elevi din patru școli arădene. Aceștia vor fi împărțiți pe șase echipe mixte (câte doi elevi pe echipă) și vor fi susținuți de alți 12 elevi. Vor mai participa, de asemenea, reprezentanți ai Primăriei, ai Prefecturii, ai ONG-urilor pentru tineret, ai media care se ocupă de tineret. Invitați de onoare la această manifestare sunt primarul, prefectul, președintele CJA, consilieri, parlamentari.

G. K.

ÎNTÂLNIRE CU ADMINISTRATORII DE BLOCURI

În vederea stabilirii unei conlucrări între administrația publică locală și asociațiile de proprietari din Arad, Primăria Municipiului va organiza sâmbătă, 31 mai, începând cu ora 13,30, în sala Filarmonicii din Palatul Cultural, o întâlnire cu administratorii de blocuri și reprezentanții asociaților de proprietari din municipiu.

S.C. „Adevărul" SRL nu-și asumă responsabilitatea pentru conținutul articolelor publicate, aceasta revenind în exclusivitate autorilor.

Între cele cinci județe ale Regiunii V Vest,

ARADUL - PE LOCUL TREI LA DATORIILE CĂTRE SĂNĂTATE, ȘOMAJ ȘI PENSII

După ce Ministerul Finanțelor a publicat, pe Internet, datornicii la bugetul de stat, (marii contribuabili, în primă fază), și Ministerul Muncii și Casa Națională a Asigurărilor Sociale de Sănătate au făcut publice, tot pe Internet, numele societăților care înregistrează obligații restante la bugetul asigurărilor pentru șomaj, la bugetul asigurărilor sociale și la Fondul unic de asigurări sociale de sănătate.

Pe listele datornicilor către aceste bugete, între cele cinci județe ale Regiunii de Dezvoltare V Vest, Aradul ocupă locul trei, având mai multe datorii decât județele Bihor și Timiș, dar mai puține decât Caraș-Severin și Hunedoara, cunoscute ca județe cu mari probleme economice și sociale.

La șomaj, figurează datornice (mari contribuabili) opt societăți arădene, care totalizează 19,4 miliarde de lei, din care 18,9 miliarde reprezintă contribuția angajatorului, iar 500 de milioane contribuția individuală. Debitorii (deocamdată) sunt: Amarad, cu o datorie de 2,1 miliarde; UTA, cu 109 milioane; Vinalcool, cu 365,8 milioane; IMAR, cu aproape 7 miliarde; Sabina&Co, ce datorează 3,1 miliarde; Aris, cu 5,7 miliarde; Comera, cu restanțe de 288 milioane, și BAT, cu 572 milioane. Conform datelor publicate în listă, sunt în executare silită Amarad, Vinalcool și Comera; IMAR, Sabina&Co și BAT sunt în eșalonare, iar UTA și Aris intră sub incidența Legii 137/2002 (beneficiază de niște facilități, în vederea accelerării privatizării). Între cele cinci județe ale Regiunii V, cele mai puține datorii către bugetul asigurărilor pentru șomaj le are Bihorul (301 milioane de lei); urmează Timiș (5 miliarde), Arad (19,4 miliarde), Caraș-Severin (155,8 miliarde), Hunedoara (672 miliarde).

La bugetul asigurărilor sociale (pensii) figurează ca restanțieri societățile: UTA, cu 487 milioane, Sabina&Co - 135 milioane, Vinalcool, cu 1,6 miliarde, Prodalco Mat, cu 72 milioane, FalcoTrade, cu 1 miliard, BAT, cu aproape 3 miliarde, Prodagro Bian, cu 80 de milioane, IMAR, cu 34 miliarde, ICIM, cu 2,5 miliarde, Grup Codlea, cu 200 de milioane, Construcții-Instalații Conar, cu aproape 10 miliarde, Aris, cu 31 miliarde, Amarad, cu 7,2 miliarde și Comera, cu 1,6 miliarde. La BAT, ICIM, Grup Codlea și Amarad s-au acordat înlesniri la plată; la Sabina&Co, Vinalcool, Prodalco Mat, Falco Trade, Prodagro Bian, IMAR, Conar și Comera s-a început procedura de executare silită, iar la UTA și Aris, aceasta e suspendată în baza Legii 137.

La sănătate, datornici sunt cam aceeiași, pe listă regăsându-se Sabina&Co, cu 4,1 miliarde, Prodalco Mat, cu 65 milioane, Amarad, cu 6,3 miliarde, Taban Trafic, cu doar 843 de mii, Conar, cu 6,6 miliarde, Archim Agro Industrial, cu 1,3 milioane, Safilar, cu 4,2 milioane, Zahăr, cu 12 milioane, Aris, cu 13 miliarde, ICIM, cu 29 milioane, UTA, cu 136 milioane, BAT, cu 635 milioane, Comera, cu 564 milioane, IMAR, cu 11 miliarde. În afară de Sabina&Co și Prodalco Mat, societăți cărora li s-au acordat înlesniri la plată, la celelalte s-a început procedura de executare silită.

Așadar, de acum, fiecare angajat poate afla dacă angajatorul achită contribuțiile către sănătate, pensii sau șomaj, accesând paginile de Internet ale ministerelor respective.

GERLINDE KNAP

UN FELNĂCAN SE LUPTĂ CU MORILE DE VÂNT PENTRU A-ȘI RECUPERA PĂMÂNTUL

● Pentru cei de rând nu există teren ● Promisiunile Prefecturii au rămas vorbe în vânt ● Cazul ar putea ajunge la Strasbourg

Problemele legate de fondul funciar sunt prezente din plin în comuna Felnac, unde sute de localnici încearcă cu disperare de ani de zile să-și recupereze pământul confiscat în perioada comunistă. Ziarul nostru a prezentat, în repetate rânduri, situația de la Felnac, tensiunile existente acolo și modul în care Prefectura se implică pentru a rezolva durerile oamenilor. Printre păgubiți se află și Silvius Mărcuș, unul dintre felnăcanii hotărâți să meargă până în pânzele albe pentru a se face dreptate. Din păcate, nenumăratele demersuri, acțiuni în instanță, proteste, discuții cu autoritățile, n-au ajutat la nimic, iar Silvius Mărcuș umblă în continuare să-și primească pământul, asemeni altor câteva sute de felnăcani.

Procese peste procese

Mărcuș Silvius ne povestește situațiile disperate prin care a trecut atât el, cât și alți localnici, în încercarea de a primi înapoi pământul moștenit de la strămoși. „În ianuarie 2001, Prefectura a deplasat la Felnac o comisie formată din nouă persoane. Această comisie a constatat că felnăcanii au de primit 2000 de hectare de pământ arabil și nu li se poate retroceda acest pământ pentru că Primăria nu dispune de teren. Nici la Legea 18 nu ni s-a restituit tot pământul. Această comisie a lăsat un proces verbal la Primăria Felnac prin care propune ca felnăcanii să primească despăgubiri în bani. Lumea n-a fost de acord cu treaba asta și au făcut contestație la Prefectură, însă, doar o mică parte din cei 700 de localnici, pentru că mulți nu au bani. Oricum, contestația li s-a respins", spune Silvius Mărcuș. Unii dintre foștii proprietari au ajuns în instanță, fiind angrenați în procese care au durat mai bine de un an de zile, pentru că, de cele mai multe ori, reprezentanții Prefecturii nu s-au prezentat.

Confuzie... voită ?

Una din problemele cu care s-a confruntat Silvius Mărcuș este numele pe care l-au purtat atât tatăl său, cât și unchiul tatălui său, ambii decedați, care i-au lăsat, fiecare, câte o suprafață de pământ. Pentru că cei doi se numeau Dimitrie Mărcuș, Comisia de fond funciar a considerat că e vorba de una și aceeași persoană. Asta în ciuda faptului că, din acte, rezulta clar că primul era fiul lui Ioan și Elena, născut în 1901, iar al doilea fiul lui Laza și Marta, născut în 1882. Moștenitorul a contestat în instanță hotărârea comisiei, apărându-se singur, pentru că avocatul angajat îi spusese că nu are rost să se implice în acest proces. „A fost o judecată de bună credință și ne-a dat câștig de cauză pentru 3,15 hectare, cu sentință executorie. Pentru 1,30 hectare am primit o altă sentință favorabilă. Am fost de nenumărate ori la Prefectură, pentru această problemă, dar n-am reușit să vorbesc cu prefectul, era ba domnul Ciacli, ba domnul Remețan", spune Mărcuș.

Măsuri extreme

În mod normal, cu sentințele în mână, Silvius Mărcuș ar fi trebuit să-și primească pământul înapoi. Însă, n-a fost să fie așa. În octombrie 2002, ziarul nostru a prezentat situația disperată de la Felnac, când oamenii au blocat șoselele. Atunci, l-a fața locului a venit chiar subprefectul Florin Remețan și Florin Trânc, șeful serviciului de fond funciar de la Prefectură. „Le-am prezentat sentințele și le-am spus că nu mi se dă pământul. Am stabilit cu cei doi să mi se dea pe hotarul satului Sânpetru German, care aparține de Secusigiu. Acolo felnăcanii au avut 700 de hectare, pe care s-a constituit fostul IAS Șagu, secția Sânpetru German. Domnul subprefect a spus că merge la Secusigiu să mi se dea pământul", declară Mărcuș.

În ciuda intervenției subprefectului, Silvius Mărcuș a rămas, în continuare, fără pământ. De la Secusigiu, deși în prima fază i se promisese că primește pământul, în cele din urmă i s-a spus că nu mai există teren disponibil. Mărcuș a făcut mai multe plângeri penale la Parchet, împotriva secretarei de la Primăria Secusigiu, Vioara Stanciu, însă, nu a avut câștig de cauză. Acesta susține că nu au fost audiați toți martorii pe care i-a propus, astfel că, în cele din urmă, s-a adresat conducerii PSD-ului local, pentru a face dreptate.

Pentru alții există teren

Silvius Mărcuș acuză că în zonă se fac tot felul de afaceri, mai mult sau mai puțin curate. Conform acestuia, există firme din Timișoara care vor să cumpere pământ, iar cei de la Primăria Secusigiu condiționează retrocedarea pământului de vânzarea terenurilor către firmele din Timișoara. Pentru ca vorbele să fie susținute de probe, am primit și două scrisori de intenție, de la două firme din Timișoara. SC Agrimir SRL, intenționează să achiziționeze „dreptul la despăgubiri din partea statului pentru terenurile situate pe raza localității Felnac", asupra cărora s-a stabilit dreptul de prorpietate în baza legii 1/2000, oferind 6 milioane de lei pe hectar. SC Mir Company Consulting SRL intenționează să cumpere la Secusigiu, Satu Mare, Sânpetru German și Munar „diferențele de terenuri care ar trebui să le primiți în baza Legii 1/2000", la prețul de 5 milioane de lei pe hectar. Interesant e faptul că ambele scrisori de intenție sunt semnate de director comercial Miron Nicolae și, în plus, din informațiile primite mulți oameni au răspuns afirmativ acestor scrisori.

Mărcuș merge până la Strasbourg

Sunt alții, însă, care își vor cu adevărat pământul înapoi, vor să-l lucreze și vor să respecte moștenirea primită de la strămoși. „Tatăl meu a fost înrolat în armata maghiară, în primul război mondial, și a dezertat, trecând în vechiul regat. Centrul Militar de la Arad la depistat ca fugar înrolat în armata română. În cel de-al doilea război mondial a fost trecut la jandarmeria română, în Rusia și Munții Tatra. A primit drept recompensă 2,80 hectare. Eu vreau să mi se dea pământul acolo unde l-a primit tatăl meu, nu altundeva. Sunt decis să merg până la Strasbourg. Dacă au greșit la împărțirea pământului, să repare nedreptatea", susține Mărcuș.

Astfel de cazuri sunt numeroase în județul nostru și, probabil, peste tot în țară. Problema e cine și cum a împărțit, în anii trecuți, terenurile, de s-a ajuns în situația ca unii care n-au avut nimic să primească teren, iar alții să nu poată intra în posesia pământului moștenit de la părinți. După 12 ani de la apariția Legii 18, actuala conducere a Prefecturii are ingrata misiune de a repara toate stricăciunile produse de-a lungul timpului. Câtă dorință, capacitate și ambiție există pentru ca astfel de cazuri să-și găsească rezolvare, asta depinde numai de conducerea Prefecturii și de cei care sunt puși, în această instituție, să rezolve situația fondului funciar.

COSMIN MIHUȚA

Sfidând retrogradarea!

UTA - GLORIA BISTRIȚA 6-0 (4-0)

● Stadion UTA, gazon excelent, vreme instabilă, spectatori aprox. 5000 ● UTA: Grozav (Tufișl, min. 71)-Panin, Botiș, Luca-Dragomir, Mărginean, Varga (Panaitescu, min. 58), M. Popescu, Fritea-Ianu, Njock (Ștefeligă, min. 55). Gloria: Câmpeanu-Mândrean, Rus, Costin-Velcea, Cioloboc, Sabou, D. Sânmărtean (Vasilache, min. 73), Coroian (Radu, min. 68)-Negrean, L. Sânmărtean (Matei, min. 33). ● A arbitrat cu greșeli: Andrei Ioniță (București), la centru, asistat de Eugen Pârvulescu (Mediaș) și Dumitru Bărgăoanu (București). ● Observatori: Octavian Streng (Oradea) - pentru arbitraj și Corneliu Costinescu (Bacău) - pentru joc ● Au marcat Njock (min. 11), Fritea (min. 18), Ianu (min. 31, 44, 88), Ștefeligă (min. 66) ● Șuturi la poartă: 17-9, pe spațiul porții: 8-3 ● Raportul cornerelor: 4-6. ● Cartonașe galbene: Dragomir, Botiș respectiv Rus și Negrean.

Cel mai așteptat moment al confruntării de ieri, în lipsa oricărei mize, l-a reprezentat despărțirea fotbaliștilor „Bătrânei Doamne" de susținătorii săi. O despărțire ce se voia cât mai emoționantă, în pofida ratării obiectivului țrasat - salvarea de la retrogradare. Se știa deja că publicul în alb-roșu, singurul lor este în cel mai înalt eșalon al fotbalului românesc, iar despărțirea este doar temporară. Așadar, la revedere, nu adio!

Într-o ambianță degajată, de vacanță, cei mai fideli microbiști au fost iarăși alături de UTA. Mai puțini, era normal să se întâmple așa, însă tot atât de iubitori, de darnici și fideli. Chiar în debutul partidei, la doar câteva secunde după fluierul inițial, bistrițenii încearcă să îl surprindă pe Grozav, aflat la debutul său în Divizia A, printr-un șut care ocolește ținta. În replică, Mărginean, apoi Luca reiau destul de defectuos, pericolul fiind astfel evitat de adversari. **Scorul este deschis în min. 11, când Marius Popescu îl „vede" în profunzime pe Njock iar camerunezul șterge balonul foarte frumos, cu capul, punctând spectaculos.** Același Marius Popescu slalomează pe banda stângă, peste câteva minute, galeria îi scandează numele, dar la finalizare, Ianu este blocat. **În minutul 18, „cade" golul doi. Unul de kinogramă. Pasă Botiș pentru Fritea, ultimul reluând senzațional în vinclu, de la marginea careului mare.** Împotriva unei grupări fără o motivație deosebită, ai noștri vor înscrie din nou în **minutul 31. Atunci M. Popescu execută în zid o lovitură liberă, faza continuă și Ianu plasează balonul sub bară, din apropiere.** Mișu Grozav se opune golului de onoare, nu înainte ca Matei să ia locul lui Sânmărtean, la Gloria. Dragomir, M. Popescu și Luca își împart dreptatea cu vizitatorii, Mândrean este „luat în colimator" de spectatori, deși își ceruse scuze, spiritele se inflamează puțin, însă, curând, se calmează, UTA ratând prin Luca golul cu numărul patru. Nu același lucru se întâmplă în **min. 44. M. Popescu mai oferă o minge strălucită, de efect, Ianu reia din alergare în colțul lung... Este 4-0, înainte de pauză!**

La revenirea de la cabine, meciul trenează, atmosfera înviorând-o Njock, aclamat la scenă deschisă după înlocuire. La polul opus, Mândrean continua să fie apostrofat pentru intrarea tare la Luca, propunându-i-se... sapa în locul fotbalului. Ianu are hattrick-ul în creștet, irosind o șansă de mărire a diferenței. **Golul cinci, totuși, nu întârzie. Scriem minutul 66, Ianu deviază, Ștefeligă rămâne singur și îndeplinește o formalitate.** Tufișl aniversează prin două robinsonade cei 27 de ani împliniți, laolaltă cu asistența, fotbaliștii arădeni, acompaniați de galerie, dau recital, sfidând practic retrogradarea, în vreme ce Radu nu izbutește cosmetizarea rezultatului. Festival în alb-roșu, pase cu călcâiul și un întreg stadion ovaționând, ca un uragan. **Sarabanda este completă în minutul 88, Ianu lobând pentru 6-0!** Refrenul „cu UTA până la moarte!" este parcă mai actual ca niciodată. Mulțumim, băieți, pentru această retragere triumfală, cu capul sus!

ADRIAN HĂRȚĂU
Foto: V. MUSCA

Retragerea lui nea' Todor Gherle

Înainte de începerea meciului, la centrul terenului a avut loc o emoționantă festivitate, prilejuită de retragerea din funcția de organizator de competiții a lui Teodor Gherle.

Pe lângă F.C. UTA, care i-a dăruit flori, baston, echipament și fanion (semnat de toți cei din cadrul clubului), toate adio muncii sale de până acum, trecând la... „pensie".

Conducerea clubului i-a organizat retragerea unui om căruia viața i se identifică cu UTA. De la 15 ani în sânul acestei familii și de 33 de ani în funcția de organizator de competiții, nea' Todor a spus alb-roșii, dl. Gherle a fost felicitat și a primit un cadou din partea galeriei, prin Luca Alecu, dar și de la un mare fan al „Bătrânei Doamne", Petru Stan.

LEO SFÂRA

Declarații după meci

Costel Pană (antrenor principal, F.C. UTA): „Remus Vlad mi-a fost antrenor la Dinamo. Îi mulțumesc pentru cuvintele de laudă. Victoria obținută este cam tristă, în condițiile date. Cred că nici jucătorii, nici conducerea nu sunt de vină pentru retrogradarea suferită. Am dovedit-o. Sunt mândru că sunt antrenor la Arad și apreciez că trebuie să revenim în Divizia A. Pentru mine, prima opțiune este UTA. Vreau să rămân în acest oraș. Nu contează atât de mult suma contractului; nici până acum nu a contat".

Remus Vlad (antrenor principal, Gloria): „Felicit UTA pentru joc și regret că este în această situație. Nu am anticipat acest scor, cu toate că era previzibilă o victorie arădeană. Am făcut cadou trei goluri, pe fondul unor erori individuale. Mi-a fost greu să conving băieții că nu sunt încă în vacanță. Sunt entuziasmat de atitudinea oamenilor de pe stadion. În ceea ce mă privește, mi-e puțin jenă de prestația echipei bistrițene. Pe de altă parte, am folosit câțiva puști de la tineret și ne-am atins obiectivul, grație celorlalte rezultate - locul 3, cea mai bună performanță din istoria clubului".

Fiesta spectatorilor

Cei aproximativ 5000 de spectatori prezenți ieri la stadion au declanșat o adevărată fiesta, timp de 15 minute. Din minutul 75 și până la final, suporterii „Bătrânei Doamne" au cântat și scandat, ca și când F.C. UTA devenea campioana României, nu o echipă care încheia plutonul Diviziei A. A fost o adevărată manifestare de simpatie față de culorile „albroșii", valul luându-i și pe cei de la „oficială", chiar președintele Chișbora aplaudând în picioare echipa.

Atmosfera extraordinară a continuat și după meci, la vestiare, acolo unde o parte dintre suporteri au dat un nou recital. A fost ceva fantastic, de vis, lucru la care nu credem că se gândea nici un jucător al UTA-ei. Nu e puțin lucru să fii aclamat, după ce ai retrogradat.

LEO SFÂRA

Divizia A, la final

Rezultatele ultimei etape

F.C. UTA-Gloria Bistrița 6-0, Oțelul Galați-Steaua 1-1, F.C. Brașov-F.C.M. Bacău 0-1, Farul Constanța-Rapid 2-1, Sportul Studențesc-F.C. Argeș 4-2, F.C. Național-Ceahlăul 1-2, „Poli" AEK-Astra Ploiești 2-1, „U" Craiova-Dinamo 3-1.

Clasamentul

1. Rapid	30	20	3	7	59-26	63 (+18)
2. Steaua	30	16	8	6	42-27	56(+11)
3. Gloria B-ța	30	13	6	11	32-33	45 (0)
4. FC Brașov	30	13	6	11	37-33	45 (0)
5. „U" Craiova	30	12	8	10	36-37	44 (-1)
6. Ceahlăul	30	12	8	10	42-33	44 (-1)
7. Dinamo	30	13	5	12	49-46	44 (-1)
8. FC Național	30	12	7	11	41-35	43 (-2)
9. Astra Ploiești	30	13	3	14	42-42	42 (-3)
10. FC Farul	30	12	4	14	35-47	40 (-5)
11. FCM Bacău	30	10	8	12	31-31	38 (-7)
12. FC Argeș	30	11	5	14	37-41	38 (-7)
13. Oțelul Gl.	30	9	9	12	25-37	36(-9)
14. „Poli" AEK	30	11	2	17	37-52	35 (-10)
15. Sportul	30	9	4	17	44-55	31 (-14)
16. FC UTA	30	8	6	16	37-52	30 (-15)

● Rapid este noua campioană a României

● Steaua și Dinamo sau FC Național (care joacă finala Cupei României) merg în Cupa UEFA.

● Oțelul Galați și „Poli" AEK Timișoara vor juca barajul de menținere în Divizia A.

● Sportul Studențesc și F.C. UTA retrogradează în Divizia B.

MASĂ FESTIVĂ, LA CLUB

După meci, în restaurantul clubului UTA s-au adunat jucătorii, antrenorii și conducătorii de la F.C. UTA. A fost masa festivă, cei prezenți înfruptându-se din mușchi de porc, mititei și cârnați, administratorul clubului, Ladislau Körösi, având grijă ca totul să iasă ca la carte.

Primul care a intrat în restaurant a fost Petruș Manta, care nici nu a văzut ultimul gol marcat de Ianu, preferând să vadă finalurile meciurilor transmise pe TV România 1.

ARAUTO LEASING
import auto - finantari leasing
ARAUTO LEASING®
str. Dr. Ioan Rațiu nr. 13
0745/10.63.63 0257/21.31.63
www.arautoleasing.ro

	RATA/ZI	RATA/LUNA
VW POLO 1.4 TDI - AN 2001	4,6€	138€
AUDI A4 1.6 BENZINĂ - AN 2002	8,5€	255€
BMW 530 D - AN 2000 - model nou	10,4€	313€
VW PASSAT 1.9 TDI - AN 2002	7,7€	231€

Vă oferim o gamă variată de AUTOTURISME și AUTOUTILITARE second-hand, din stoc sau la comandă. Oferim garanția partenerilor noștri străini. (C.A.)
VARIANTE DE CUMPARARE: CASH, RATE SAU LEASING CU AVANS 30% CU 12, 24, 36 SAU 48 RATE

B.C. WEST PETROM ESTE PREGĂTITĂ SĂ SE ÎNCUNUNEZE CU UN NOU TITLU NAȚIONAL

Înaintea meciurilor de vineri și sâmbătă, pe care West Petrom le dispută în compania formației Dinamo, clubul arădean a organizat ieri, la orele prânzului, o conferință de presă la sala de protocol a Sălii Sporturilor „Victoria". Au participat **Dan Gabriel Boric** - președintele C.A. și cei doi antrenori, **Ofer Berkovich și Adrian Budurean.** Au fost trecute în revistă aceste partide din finală dar - în linii mari- s-a vorbit și despre viitorul clubului. ☛ „Atât conducerea, antrenorii și jucătorii doresc să aducă un nou titlu Aradului. Ar trebui să fie ceva obișnuit cucerirea unei noi medalii de aur și ar însemna o confirmare clară a valorii". Tot dl. Boric a vorbit și despre viitorul clubului: „mult ține și de ce se va întâmpla la sfârșitul

Conferință de presă

meciurilor din finală, pentru că una e să fii campion și alta să ocupi poziția secundă. Nu vom lua piciorul de pe accelerație, se va merge tot pe performanță. O să rămânem pe poziții deoarece anul viitor se împlinesc zece ani de când suntem în Divizia A". ☛ Cât privește situația financiară, cu salariile baschetbaliștii sunt la zi, mai având de primit restanțele din Cupele Europene, o sumă ce ajunge undeva la un miliard. ☛ „Ceea ce s-a întâmplat în prima partidă se știe. A fost cel mai urât și necinstit lucru ce se putea întâmpla. Acel meci trebuia câștigat de noi, dar nu am fost lăsați. Nu avem nimic cu Dinamo, o respectăm, dar dacă se va juca corect noi vom fi campioni". Cât privește jocurile de vineri și sâmbătă, antrenorul principal, Ofer Berkovich, speră că vor fi două victorii clare pentru că: „ nu ne e frică de Dinamo, o așteptăm", fără a diminua însă valoarea echipei bucureștene.

SE CUNOSC OFICIALII

Federația Română de Baschet a stabilit brigăzile de arbitri care vor avea menirea de a împărți dreptatea pe teren. Vineri vor oficia Stelian Bănică (București) și Laszlo Bukaresti (Târgu-Mureș), iar sâmbătă Radu Vaida (Oradea) și Gabriel Dima (București), supervizor în ambele partide va fi Ioan Olaru (București).

ÎN DIRECT...

Una este să trăiești un meci „live" și alta este să îl privești la televizor. Totuși, pentru cei ce din diferite motive nu pot veni la „Polivalentă", TVR Timișoara va transmite în direct ambele confruntări, vineri de la ora 18 și sâmbătă de la ora 18, 30. Postul TVR 2 va prelua în direct meciul de vineri, iar cel de sâmbătă va fi transmis înregistrat de la ora 23, 30.

Grupaj realizat de ADELA CIOLOCOI

Motociclism

LOCUL III DUPĂ PRIMA ETAPĂ A BALCANIADEI

La finele săptămânii trecute, pe circuitul de la Serres (Grecia) s-a desfășurat prima etapă a Campionatului Balcanic de motociclism viteză. Reprezentativa României, formată pe scheletul celui mai bun club din țară, Las Vegas Racing Team Arad a avut o comportare bună, în ciuda faptului că sportivii - cu o excepție - n-au mai „alergat" pe un circuit adevărat. Un alt dezavantaj al „tricolorilor", însoțiți în Grecia de prim vicepreședintele Federației Române, Cristi Mureșan l-a reprezentat acomodarea cu pista.

În vreme de bulgarii erau de trei săptămâni acolo, în antrenamente, ai noștri au ajuns cu o zi înaintea competiției. Cu toate acestea, nu ne-am făcut de râs, obținând clasări bune și puncte prețioase în clasamentul general.

Clasa 125 cmc (18 concurenți)
- loc VII - Robert Mureșan
- loc VIII - Robert Farago

Clasa Super Sport (16 piloți)
- loc VI - Ionel Pascotă
- loc IX - Dan Demetrescu

Clasa Super Bike (13 participanți)
- loc VIII - Peter Gagyi
- loc X - Octavian Vrăjitoru

După prima etapă a Balcaniadei, România ocupă locul III în clasamentul general, la egalitate de puncte cu Serbia. Etapa următoare va avea loc la Arad, între 14-16 iunie.

D. SCRIDON

Patronul Formulei 1

POATE DA „UNDĂ VERDE" CIRCUITULUI DE LA ARAD

Terenul este cumpărat. Proiectele sunt numeroase. Dorința fraților Cristi și Călin Mureșan e mare. Ceva potențiali sponsori s-au găsit. Guvernul nu ar zice nu. Dar multă lume se întreabă: **se va construi la Arad un circuit de Formula 1?**

Chiar dacă pașii sunt mici, se înaintează. Frații Mureșan, împreună cu ministrul Tineretului și Sportului, dl. Giorgiu Gingăraș au reușit să fixeze o întâlnire cu patronul Formulei 1, Bernie Ecclestone, cu ocazia disputării M.P. al Germaniei de pe circuitul de la Hockenheim. Dacă „boss"-ul F1 își va da acordul pentru disputarea unei etape de Formula 1 în 2006 sau 2007 pe circuitul de la Arad - iar acest lucru va fi prins în calendarul Formulei 1 - nimeni și nimic nu va mai sta în calea realizării visului fraților Mureșan. Imediat, Guvernul ar aloca o importantă sumă pentru studiul de fezabilitate și vor fi demarate discuțiile cu marii investitori, lucrările propriu-zise urmând a începe în toamna acestui an.

D. SCRIDON

Prof. Paul Zărna face o propunere „Bătrânei Doamne"

Născut la Beliu, în județul Arad, dl. Paul Zărna a emigrat în SUA în urmă cu 40 de ani. „M-am specializat peste Ocean, în limbile engleză, spaniolă și psihologia educației, devenind profesor" - relatează dânsul. În timpul Campionatului Mondial din anul 1994, s-a oferit să consilieze, cum spune domnia-sa, echipa națională de fotbal a României, înaintea partidei cu selecționata țării gazdă, câștigată de „tricolori" cu 1-0. Interlocutorul nostru face o declarație mai mult decât surprinzătoare, dacă nu șocantă: „În cazul în care Iordănescu mi-ar fi acceptat sfaturile și la următoarele întâlniri, România ar fi ajuns campioană mondială...". După turneul final, ofițerul de presă al echipei naționale, Radu Timofte, i-a întocmit o scrisoare de recomandare, apreciindu-i sugestiile pe care le consideră pertinente și ajutorul acordat în calitate de voluntar. În prealabil, activând la Indiana Univesity, Paul Zărna a consiliat echipa antrenată de Jerry Yeagley (catalogat drept o figură foarte importantă a fotbalului american), impunându-se de două ori, în 1982 și 1983, în campionatul universitar al SUA și primind elogii din partea acestuia.

În prezent, întors la Arad, Paul Zărna predă limba engleză la Universitatea de Vest „Vasile Goldiș". După ce Radu Nunweiller a plecat de la UTA, prof. Zărna și-a oferit serviciile „Bătrânei Doamne", purtând discuții cu persoane din conducere (Dorel Popa, Pompilia Szellner, Calmore Nicu, Călin Chișbora), dar și cu directorul tehnic, Gheorghe Borugă. Fără să posede cunoștințe de specialitate în domeniul fotbalului, Zărna pretinde că ar putea fi de folos formației arădene. „UTA are nevoie de un dascăl" - declară dânsul. Pretențiile lui Zărna se ridică acum la sumele de 5.000 de dolari, la victorie respectiv 1000 de dolari, în caz de remiză.

A. H.

Judo

SUCCES DE PRESTIGIU AL SPORTIVILOR ARĂDENI, LA VIENA

Recent, la Viena s-au desfășurat Campionatele internaționale de judo ale Austriei, prilej cu care o delegație arădeană compusă din 4 juniori ai Clubului școlar Tajovski Nădlac și respectiv ai CSM-PAB Arad și veteranii sub culorile CSȘ Gloria și Dinamo Arad au reprezentat cu cinste culorile orașului nostru.

Turneul organizat în cea mai mare sală dedicată artelor marțiale din Europa, „MATSUMAE BUDO CENTER", în condiții excepționale a reunit la start 290 de competitori din 9 țări europene și asiatice.

Sportivii noștri și-au mai confirmat încă odată valoarea (dacă mai era nevoie) astfel steagul românesc a urcat pe cel mai înalt catarg pentru **Mariași Arcadie + 100 kg, Lazăr Loghin 100 kg și Ștefan Mureșan 81 kg.**

S-au obținut 4 medalii de argint prin Mihai Botez 66 kg, Dorin Drimbe 90 kg, Cherar Adriana și Nemeth Claudiu (Nădlac). Medalii de bronz au obținut Lazăr Daniel (CSM) Rău Adrian (Nădlac) și Aurel Bortiș (Gloria).

Demn de subliniat valoarea acestor rezultate în contextul în care, spre exemplu, Loghin Lazăr a susținut finala în compania campionului mondial al categoriei pe care l-a învins categoric și pentru ca să se confirme proverbul românesc (așchia nu sare departe de trunchi) fiul lui, Lazăr Daniel a dovedit multă maturitate în abordarea meciurilor și a învins înainte de limită patru competitori, prin patru procedee diferite, etalând un mare bagaj tehnic.

De reproșat ar fi doar arbitrajul ușor părtinitor al austriecilor care s-au străduit să crească zestrea proprie de medalii ale gazdelor, frustând de o victorie pe unul din valoroșii noștri sportivi Valentin Kocsis și prin sistemul de organizare, pe Mihai Botez, obligat să concureze - la 81 de ani - cu veterani cu zece ani mai tineri.

Dorim succes veteranilor noștri aflați în pregătire pentru Campionatele Mondiale din Japonia, decizia de participare fiind luată după Campionatele internaționale ale Franței ce se vor desfășura în perioada 14-16 iunie.

D. SCRIDON
Foto: V. MUSCA

Sportivi de la C.S.Ș. Gloria au participat, recent, la Cupa „Memorialul Bucur" de la Sibiu și la un turneu internațional pentru copii ce s-a desfășurat la Miskolc, Ungaria. Iată rezultatele obținute de judoka arădeni:

- **„ Memorialul Bucur":** Adriana Cherar, cat. 63 kg - loc I, Cătălina Nagy-Gyuris, cat. 70 kg - loc II, Răzvan Coman, cat. 60 kg - loc V, Robert Teglaș, cat. 66 kg - loc VII, Marius Chirilă, cat. 73 kg - loc VII.
- **Turneul din Ungaria:** Raul Hanciuța, cat. 46 kg - loc I, Filip Albulescu, cat +53 kg - loc II

Sportivii sunt pregătiți de Mihai Telechi, Alin Moț, Gabriel Pfaffenrath și Adrian Rău.

A. C.

CUPA LIPOMIN LA VOLEI FEMININ

Sâmbătă a avut loc la Lipova a treia ediție a Cupei Lipomin la volei feminin, categoria junioare II - cadete, competiție înscrisă în calendarul competițional al F. R. V. Au participat patru echipe: C. S. Ș. Nr. 1 „Bega" Timișoara, C. S. Ș. „Bihorul" Oradea, Șc. Gen. Nr. 3 Arad și C. S. „Șoimii" Lipova.

Rezultate tehnice: Lipova-Bihor 3-0 Timișoara-Arad 3-0, Lipova-Arad 3-0 Timișoara-Bihor 3-0,

Finala mică: Arad-Bihor 3-1

Finala mare: Lipova-Timișoara 3-2

Clasament final

1. C.S. „Șoimii" Lipova (antrenor prof. Nicolae Petracovschi)
2. C.S.Ș. „Bega" Timișoara (antrenor prof. Nistor Șuru)
3. Șc. Gen. Nr. 3 Arad (antrenor prof. Traian Costea)
4. C.S.Ș. „Bihorul" Oradea (antrenoare prof. Rozalia Mărculescu)

Arbitrajul corect și competent a fost asigurat de profesorii Daniela Ardelean, Mariana Crișan și Gheorghe Grozi. Mulțumiri deosebite se cuvin sponsorului principal al competiției, S.C. Lipomin S.A., director ing. Mircea Maximan, părinților tinerelor voleibaliste și tuturor celor care s-au implicat în reușita acestei cupe, devenită tradițională. Din promisiunile vicepreședintelui C.S. Șoimii, Cornel Misleanu, se pare că în viitor Cupa Lipomin va avea caracter internațional. Acest lucru se va putea realiza numai dacă se va construi la Lipova noua sală de sport promisă de M. T.S. și M. E.C., sala actuală fiind improprie.

De menționat faptul că în perioada 4-7 iunie la Caransebeș se va desfășura faza finală a campionatului național școlar de volei, mediu urban, la care și Aradul este reprezentat de Șc. Gen. nr. 3. Sperăm ca tinerele arădence să repete isprava de anul trecut a lipovencelor, prin câștigarea titlului național.

DORIN OCNERIU

Tenis

DALIN ISTRATE, TRIUMFĂTOR LA PECS

Tenismanul arădean Dalin Istrate a câștigat turneul internațional desfășurat zilele trecute în orașul maghiar Pecs. Sportivul este legitimat la C.S. UTA dar se antrenează la Timișoara. Dalin s-a impus în cadrul categoriei de vârstă 13-14 ani, trecând în finală de favoritul numărul unu al competiției, din localitate, cu 3-6, 6-4, 6-1. Jucătorul arădean urmează să ia parte la Campionatele Naționale, programate în Capitală din 30 mai și la o nouă întrecere în Ungaria, la Kecskemét. Obiectivul lui este accederea până în sferturile de finală ale „naționalelor" și o comportare cât mai bună în țara vecină. Dalin Istrate ocupă locul 20 în clasamentul autohton, la categoria 13-14 ani și poziția 49 în ierarhia maghiară.

A. HARȚĂU

Baschet feminin

MEDALIE DE BRONZ PENTRU C.S.S. „BEGA" TIMIȘOARA

La sala „Olimpia" din Capitală a avut loc, la sfârșitul săptămânii, finala C.N. de baschet feminin pentru junioare I. Împărțită în două serii a câte patru echipe, competiția a fost câștigată de către Pro Baschet Cluj, care a trecut în finală de Olimpia București cu 79-65. Echipa timișoreană, antrenată de *Constantin Wiinsch* - directorul tehnic al B.C. ICIM - și care are în componență trei jucătoare cu dublă legitimare, B.C. ICIM-C.S.Ș. Timișoara, a avut următorul parcurs: a învins formațiile din Bacău (71-52) și Sibiu (69-41) dar a cedat în fața Olimpiei, 42-52. În semifinale, C.S.Ș Timișoara a fost învinsă de Cluj (54-81), iar pentru locurile III-IV a câștigat în fața echipei C.S.Ș. nr. 2 București, 89-72, cucerind astfel medalia de bronz.

Cât le privește pe cele trei fete ce evoluează și pentru B.C. ICIM, în cele cinci meciuri disputate, *Adela Perdei* a înscris 82 p, *Oana Lateș* -78, iar *Gyongy Contra* - 36.

A. C.

„ȘCOLILE ARĂDENE VOR AVEA O FAȚĂ NOUĂ”

● Interviu cu ZOEA ROTARU, inspector școlar general la I.Ș.J. Arad

(Urmare din pagina 1)

– Care ar fi, după părerea d-voastră, cea mai importantă decizie pe care ați luat-o în această funcție?

– Că ipostaza om din mine trebuie să fie într-o relație de armonie cu ipostaza inspector, dar că trebuie să renunț la perspectiva și atitudinea subiectivă și să fiu obiectivă în toate, să gândesc și să acționez individual, dar mai ales în echipă, împreună cu colegii mei, cu toți cei buni și dispuși să colaboreze pentru binele școlii.

– Vine vacanța dar pentru mulți elevi și profesori se anunță o vară fierbinte cu multe examene. Ce noutăți organizatorice pregătește I.Ș.J. pentru examenele de capacitate și bacalaureat?

– Din punct de vedere organizatoric sunt rezolvate toate problemele care vizează desfășurarea celor două examene în cele mai bune condiții. Rămâne în sarcina colegilor noștri din școli să fixeze în acest răstimp cunoștințele elevilor pentru ca toți să obțină rezultatele meritate. Ambele examene vor fi susținute în două sesiuni: iunie-iulie și august.

Este ultimul examen de capacitate pentru că prin el se va realiza o evaluare externă, nu internă, cu profesorii care i-au predat copilului 4 ani. În toate țările U.E. se face evaluare internă pe parcursul ciclului gimnazial, prin teste la toate disciplinele. Numărul locurilor în licee la cls. a IX-a și al locurilor în anul I la școlile de arte și meserii (43%) este identic cu numărul absolvenților cls. a VIII-a. S-a trecut la învățământul obligatoriu de zece ani, deci fiecare copil va avea posibilitatea să urmeze o formă de școlarizare în funcție de rezultatele la capacitate.

La bacalaureat elevii vor primi teste tip grilă (în afara disciplinei limba și literatura română), vor scrie răspunsurile pe foi autocopiante înregistrate cu serie și număr pe care le primim de la M.E.C. Fiecare copil va păstra copia originalului și va participa la corectarea răspunsurilor, primind nota pe această foaie.

Vor fi corectate lucrările în fața elevilor, după ce se va pune grila cu răspunsurile corecte și fiecare va fi lămurit asupra eventualelor greșeli. Punctajul se va stabili în fața elevului, încât vom avea mai puține contestații. Acestea vor putea fi legate doar de calcularea greșită a punctajului. S-au inversat probele F cu E pentru mai buna desfășurare a examenului (la sport în funcție de condiții meteo și durată se va putea reeșalona în interesul candidaților pentru a se evita situații care i-ar putea dezavantaja pe candidați).

Toate aceste măsuri organizatorice se vor lua pentru a se realiza obiectivitatea atât de necesară în evaluarea absolvenților pentru că de aceasta depinde admiterea lor în învățământul superior fără sau cu taxă. Nu era firesc ca un elev foarte bun care a învățat 4 ani și a fost premiant să fie întrecut de unul care nu a făcut sacrificiu și de asemenea, să i se ia locul fără taxă în învățământul superior. Sper să nu mai fie asemenea cazuri.

– Tot în vacanță, după admiterea în licee și școli de arte și meserii sunt și „admiterile” celor mai mici, de la început de ciclu primar și ciclu gimnazial. Ce trebuie să știe părinții care își înscriu copiii în clasa I sau în clasa a V-a?

– Învățământul este obligatoriu de la 6 ani prin lege. Dintre toate țările U.E. noi și Bulgaria rămâneserăm la 7 ani; în 4 țări copiii merg la 5 ani (și în Ungaria). Există programe noi, mai ușoare, pentru cls. I. Cadrele didactice care vor preda la cls. I vor fi perfecționate în perioada 1-15 iunie la nivelul municipiului și județului. La clasa a V-a, d-na ministru Ecaterina Andronescu a solicitat să nu se mai testeze copiii pentru că s-a constatat lipsă de obiectivitate în aceste activități. Fiecare unitate va stabili criterii unitare pentru a-i înscrie pe copii în clasa a V-a. Am dori să stopăm exodul copiilor din școlile de cartier spre cele din centru pentru a nu fi afectate normele de încadrare.

– Apropo de clasa I, pentru că sunt tot felul de opinii mai mult sau mai puțin avizate, ce ați recomanda părinților ai căror copii au împlinit 6 ani și cum motivați?

– Copiii mei au mers la școală amândoi la 6 ani și au avut rezultate foarte bune. Le recomand prietenește părinților care consideră că au copii dezvoltați normal fizic și spiritual să-i lase să zboare de la 6 ani, pentru că ei nu au nevoie să repete grupa mare și se vor descurca foarte bine. Eu sunt fericită că fiica mea e profesoară la 22 de ani iar băiatul e student la 18 ani și-mi doresc din toată inima ca și părinții celor de 6 ani să cunoască această fericire.

– Într-o conferință de presă spuneați că începând din viitorul an de învățământ școlile din județul Arad vor avea o altă față. Care ar fi principalele direcții de acțiune ale I.Ș.J.?

– „Omul sfințește locul” - acesta este un proverb care exprimă un adevăr fundamental. Unde avem directori și colective didactice armonioase, unitățile de învățământ răspândesc lumină și bucurie. Nu doresc să dau exemple. Am văzut foarte multe școli. Am organizat apoi schimbul de experiență al directorilor în 4 școli din municipiu în care am avut ce vedea. Până la toamnă există timp pentru ca toate spațiile în care învață copiii să fie amenajate frumos, așa cum ne place tuturor. Soluțiile le-am găsit împreună, punerea lor în practică depinde de școli și colaborarea lor cu consiliile locale și cu părinții.

– Ce proiecte aveți pentru schimbarea condiției omului de la catedră de care depinde, în primul rând, viitorul învățământului?

– Asigurarea unui climat de muncă optim, cu manageri foarte buni, realizarea unui act de perfecționare continuă și colaborarea cu universitățile pentru realizarea unei mai bune pregătiri metodice și psiho-pedagogice a viitorilor dascăli. La ședința Comisiei de învățământ, știință, sport și tineret a Parlamentului, care s-a desfășurat săptămâna trecută la Timișoara și la care am fost invitată s-a lansat un apel al cadrelor didactice din învățământul superior pentru creșterea salariilor, adresat președintelui Ion Iliescu și d-lui prim ministru Năstase. Am solicitat să fie adăugat și apelul profesorilor debutanți din învățământul preuniversitar și am adus argumentele necesare. Împreună cu sindicatele vom lansa și alte apeluri până când vom fi auziți.

– Una din problemele importante despre care am informat recent cititorii a stârnit un interes deosebit: centrul de excelență. Părinți și elevi ne-au pus întrebări și ne facem mesagerii lor: cum va fi organizat? Cum vor fi admiși elevii în acest centru?

– Avem din toamnă 10 norme didactice. Fiecare profesor trebuie să lucreze cu un grup de minimum 12 copii. În această perioadă fiecare inspector de specialitate își stabilește prioritățile: elevii și profesorii care au avut rezultate la olimpiade vor fi primii dar vom atrage și alți profesori și copii.

– Pentru că se apropie sfârșitul anului de învățământ 2002-2003, ce ați dori să transmiteți elevilor și profesorilor din județul Arad?

– Felicitări pentru puterea de a fi dăruit și primit dragoste și de a semăna lumină și o vacanță plină de liniște și bucurii spirituale.

UN PROIECT SOCIAL-CULTURAL ȘI „NUNTA” A DOUĂ ORCHESTRE

Școala Waldorf din **Ulm**, Germania, are în structurarea ei inclusiv proiecte sociale. Unul dintre acestea, a fost construirea unei clinici într-o țară estică. Împreună cu **dr. Băbuț**, cel care conduce clinica de la Mașloc, au pornit un contract ferm, în care, pe parcursul a cinci ani de zile, școala dă **materialele de construcții** și **mâna de lucru** cu condiția ca partea română să găsească **terenul**, **locul** și să facă rost de **toate aprobările.** În februarie 1999, constructorilor li s-a oferit o după-amiază de muzică, la Liceul de arte. Relația a inițiat-o **dl. Willfried Kessler, membru al consiliului local din Ulm** și activă o menține dirijorul orchestrei **Werner Schwartz** și familia **Werner Sanders** și **Manon Sanders**. Cei trei sunt **„români” plecați** în Germania. **D-na prof. Elisabeta Lingurar,** translatorul nostru de limbă germană , a rămas și diplomatul acestei relații.

În ultimii patru ani, a fost o colaborare între orchestra lor și a noastră, facilitându-ne, în fiecare vară **participarea la Festivalul țărilor riverane Dunării,** finanțat de primăria orașului Ulm. Normal ar fi ca vizitele să fie reciproce - așa grăiesc și invitațiile - dar proiectele lor sunt mult mai ample și mai ușor finanțate.

Nemții au avut la Arad un program relativ strict, cu două repetiții zilnic. Au vizitat însă Muzeul de artă, mănăstirile Hodoș-Bodrog și Gai. Au dat mâna cu prefectul și viceprimarul. Au avut concerte la Mașloc și la Arad.

A ieșit însă un concert deosebit - ne spune **directorul Liceului de arte „Sabin Drăgoi”, prof Silvia Demian** - și trebuie să recunosc că sunt extraordinar de invidioasă că mi-aș dori să am ca școală o **orchestră în care să fie pe scenă 70 de oameni.** (Credem că și Filarmonica ar putea aspira la un asemenea număr de instrumentiști pe care îl atinge doar arareori și asta cu tot cu suplimenții aduși, uneori, când îi poate plăti de pe la alte filarmonici.) Orchestra școlii numără **46** de oameni și cu cei **24** de oaspeți din Germania **am fost 70** și am avut **o oră de bucurie extraordinară,** mințindu-mă pe mine că-s ai mei. S-a cântat Haydn, Simfonia „Surpriza” și Mendelssohn, Marș nupțial. Explicația programului ar fi: e o surpriză să avem așa o orchestră mare și am sărbătorit cu acest prilej „nunta” celor două orchestre.

Pe de altă parte am aflat că și elevii nemți cazați în familiile colegilor arădeni au fost foarte încântați de felul cum au fost tratați. La ospitalitate încă stăm bine!

DANA TODOR

Lansări de carte

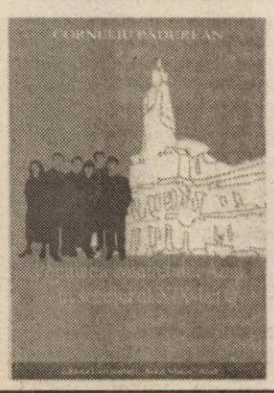

Vineri, 30 mai, orele 13, la centrul de Conferințe și Perfecționare (str. Horea, nr. 6) doi autori arădeni își vor lansa cărțile: **Corneliu Pădurean - „Populația comitatului Arad în secolul al XIX-lea”** (lucrare apărută la Editura Universității „Aurel Vlaicu”); **Mihai Săsăujan - „Politica bisericească a Curții din Viena în Transilvania (1740-1761)”** - carte apărută la „Presa Universitară Clujeană”.

Prezintă prof. univ. dr. Ioan Bocșan și conf. univ. dr. Ovidiu Ghita de la Facultatea de Istorie și Filosofie a Universității „Babeș-Bolyai” Cluj-Napoca.

Vino și descoperă forța de atracție Mégane.
Porți deschise la Renault în perioada 23 mai - 1 iunie
GETAX, Calea Bodrogului nr. 10; Tel.: 0257/281 995

(c.66)

Ai două avantaje într-unul singur:
Primeşti şi oferi, la rândul tău.

Certificatul de Depozit Transmisibil Banca Românească

GARANTAT
Certificatul este garantat de către Fondul de Garantare a Depozitelor în Sistemul Bancar în limitele şi condiţiile legii, pentru posesorul înregistrat în evidenţele băncii.

TRANSMISIBIL
Certificatul poate fi răscumpărat de către o altă persoană.

CONFIDENŢIAL
Numele deţinătorului înregistrat nu este tipărit pe certificat.

ACCESIBIL
Valoarea minimă a certificatului este de 1.000.000 LEI, 100 USD, 100 EURO.

FLEXIBIL
Valoarea nominală a certificatului este stabilită de către client în momentul cumpărării ca multiplu de 500.000 LEI, 50 USD, 50 EURO.

Termenul de constituire este la alegerea clientului, între 30 şi 365 de zile.

Sucursala Arad
B-dul. Revoluţiei nr. 96,
tel.: (0257) 282 600/(0740) 103 050.

BANCA ROMÂNEASCĂ
Împreună cu tine. Întotdeauna.
(c.315)

CASA JUDEȚEANĂ DE PENSII ARAD

Licitația I, anul 2003, luna 06, ziua 9
Dosar de executare nr. 18/2001

PUBLICAȚIE DE VÂNZARE A BUNURILOR MOBILE

În temeiul art. 97 din O.G. nr. 61/2002 privind colectarea creanțelor bugetare, aprobată prin Legea nr. 79/2003, se face cunoscut prin prezenta că în ziua de 9, luna iunie, anul 2003, ora 10, în localitatea Arad, str. Ghe. Lazăr nr. 20, se vor vinde la licitație publică următoarele bunuri sechestrate, aparținând debitorului **S.C. SOMET S.A.,** cu sediul în Arad, C-lea A. Vlaicu nr. 57, cod fiscal 1690693. Prețul de evaluare al bunurilor sechestrate/de pornire a licitației:

Nr. crt.	DENUMIREA BUNULUI MOBIL	Număr bucăți	LEI PREȚ DE EVALUARE, între	
1.	STRUNG PARALEL	3	29.854.000	59.534.000
2.	CONVERTIZOR SUDURĂ	1	7.260.000	-
3.	INSTALAȚIE PORNIRE LA RECE	1	7.300.000	-
4.	ELECTROCOMPRESOR ECR 350	1	8.192.000	-
5.	POLIZOARE	3	2.663.000	3.328.000
6.	MAȘINĂ DE GĂURIT	2	10.651.000	13.314.000
7.	GENERATOR	1	1.466.400	-
8.	ESCAVATOR	3	146.118.000	365.294.000
9.	AUTOGREDER AG 180	1	262.842.000	-
10.	BULDUZER	3	142.932.000	227.224.000
11.	AUTOBETONIERĂ ROMAN	2	128.739.000	-
12.	MAȘINĂ CENTRICUBAT	1	87.117.000	-
13.	AUTOTURISM DACIA 1310 TLX	1	22.407.000	-
14.	AUTODUBĂ ROMAN	2	71.719.000	-
15.	AUTOCAMIONETĂ DACIA	1	31.061.000	-
16.	AUTOCAMIOANE	2	79.917.000	-
17.	SEMIREMORCĂ	3	15.374.000	39.029.000
18.	REMORCĂ 40 T	1	27.652.000	-
19.	MACARA HT 125-160	4	217.192.000	244.835.000
20.	AUTOMACARA AMT 250	1	384.640.000	-
21.	ÎNCĂRCĂTOR L34	2	247.927.000	464.864.000
22.	AUTOTRACTOR ROMAN	1	66.703.000	-
23.	AUTOBASCULANTĂ ROMAN	17	40.724.000	110.919.000
24.	CASĂ DE BANI	1	10.082.996	-
25.	COPIATOR CANON	1	2.400.000	-
26.	AUTOATELIER	1	88.536.000	-

Prețurile nu includ TVA.

Invităm pe toți cei care pretind vreun drept asupra acestor bunuri să ne înștiințeze despre aceasta înainte de data stabilită pentru vânzare.
Persoanele interesate vor depune la sediul Casei Județene de Pensii Arad, str. Ghe. Lazăr nr. 20, camera 113 - parter, cu cel puțin o zi înainte de data vânzării, o ofertă scrisă de cumpărare, copie de pe actul de identitate în cazul persoanelor fizice sau după C.U.I. în cazul persoanelor juridice precum și o garanție de 10% din valoarea bunului licitat.
Telefon 0257/281.320, int. 113
(3401377)

Scoala de Soferi CUSTOM
În clădirea cu Mc Donald s orar zilnic : 10-17
Cat. B 2.700.000 lei inclus carburantul
Cat. A 1.500.000 lei inclus carburantul
cat. A1 de la 16 ani 1.500.000.
Inscrieri zilnic ! Plata in rate !
Tel.254196
(2828851)

Vânzare în bloc gestiune mijloace circulante cu diminuare de preț de 20% pe licitație până la adjudecare
SC Expert SA
În calitate de lichidator al S.C. ALFAR S.A. - SERE Arad, în conformitate cu prevederile Legii 64/1995, republicată, VINDE ÎN BLOC LA LICITAȚIE PUBLICĂ, DESCHISĂ, CU STRIGARE, în fiecare zi de marți, ora 12.00, gestiunile-mijloace circulante-compuse din:
- rulmenți diferite dimensiuni
- roți dințate
- materiale pentru instalații electrice
- curele trapezoidale
- materiale pentru instalații sanitare
- mobilier
- piese schimb auto, tractoare, mașini unelte
- materiale protecția muncii

(C.A.)
Prețul de pornire în licitație este de 64.640.350 lei pentru gestiunea nr.1, de 15.357.600 lei pentru gestiunea nr.2 și de 54.360.000 lei pentru gestiunea nr.3. Prețurile includ TVA.
Lista bunurilor scoase la vânzare în bloc și regulamentul de licitație sunt afișate la sediul societății Alfar SA, Calea Zimandului nr. 3.
Relații suplimentare Dl. Tanca Gheorghe, tel. 0257-276.101.

VALUTA FORTE
Certificat de depozit în valută USD sau EURO

Dobânda: ***4,5%***

Cu adevărat cea mai bună dobândă de pe piață!
BANCA COMERCIALĂ
CARPATICA
Arad, Complex Expo Market Jackson
Tel. 21.69.83
(c.51)

ANTON INDUSTRIES
2900 ARAD, Dn7 Km. 550
OP 8 CP 136
TEL: 00-40-57-216836
FAX: 00-40-57-216835
E-mail. antonind@rdslink.ro

S.C.Anton Industries SRL.
ANGAJEAZA:
Tricotori, confectionere calificate / necalificate, pe kett, simpla, triplock, CTC, ambalat, personal pentru brodat manual, sofer.
(C.A.)
Informatii la tel:216 836, fax:216835sau la sediul societatii din C-lea Aurel Vlaicu, km 550 stinga (Zona Industriala)
Asiguram:salarii atractive, transport, bonuri de masa, decontare abonamente.

Acum DACIA
numai prin IATSA Arad
str. Ștefan cel Mare nr. 2-4
INFORMAȚII LA TEL:
0257/278.950 ; 287.838
FAX: 0257/287.366

SOLENZA

- COMENZI cu avans min. 25 milioane lei și garantarea nemodificării prețului
- RATE persoane fizice
- LEASING - persoane juridice sau fizice autorizate 10% avans
- CREDIT persoane fizice cu avans 0%, 72 luni

250 EURO reducere la Dacia Berlină și Break
pentru modelul DACIA SOLENZA

MANITOBA TEX
TEXTILE PRINTING AND EMBROIDERY
2900 ARAD STR. URSULUI 21 TEL. 00-40-257-250.505
angajează vânzătoare pentru noul magazin
Cerințe:
■ aspect fizic plăcut ■ vârsta max. 30 ani ■ experiență constituie avantaj
CV-urile se depun la sediul firmei str. Ursului nr. 21, la secretariat între orele 9-17, sau se pot trimite prin fax la numărul 281.322.
(3401348)

Descoperiți noua tranșă
Premium 25
la depozitele **BRD**!

14,5% pe an

Durata: 6 luni
Suma: de la 25.000.000 LEI

Pentru orice detalii, nu ezitați să ne contactați.
(3401358)

www.brd.ro
BANCA ROMÂNĂ PENTRU DEZVOLTARE
GROUPE SOCIETE GENERALE

Fundația Universitară „Vasile Goldiș"
și Fundația Culturală
„Doina și Barutu T. Arghezi"

invită arădenii la

Expoziția permanentă „Colecția de artă Doina și Barutu T. Arghezi"

la sediul din Bd. Revoluției nr. 87,
în fiecare sâmbătă,
între orele 15,00-18,00.

(3401381)

De închiriat clădire recent renovată,

ultracentral (Bd. Revoluției nr. 56),
3 nivele libere, peste 200 mp pe nivel.

Clădirea se poate închiria parțial (pe nivel sau pe birouri între 25 și 45 mp) sau total.

Informații la tel. 0740-115015

(3401378)

romstal
UNIVERSUL INSTALAȚIILOR
prin s.c. Tehnoedilitare SRL
ANGAJEAZĂ

- inginer vânzări (preferință inginer instalator)
- agenți vânzări
- gestionar
- lucrători comerciali
- șoferi
- mecanici utilaje

STR. PETRU RAREȘ NR. 28, ARAD - GRĂDIȘTE

Relații la telefon 276775, 276613, 276618, de luni până vineri,între orele 7,00-15,00. (2628674)

Primăria orașului Nădlac

organizează concurs pentru ocuparea postului vacant de

AUDITOR din cadrul aparatului propriu al Consiliului local, cu contract individual de muncă cu timp parțial pe durată determinată.

Concursul va avea loc în data de 16.06.2003, oa 10,00, la sediul Primăriei orașului Nădlac. Candidații pot depune dosar de înscriere până la data de 12.06.2003.

Condiții de participare la concurs:

- **Studii superioare economice de lungă durată**
- **Vechimea în contabilitate bugetară minim 3 ani sau auditor.**

Informații suplimentare se pot obține la sediul Primăriei orașului Nădlac sau la telefonul 0257-474325 sau 0257-474345. (3401383)

S.C. TEHNODOMUS S.A.

Str. Petru Rareș, nr. 28 - Grădiște

Angajează:

- ZIDARI
- TINICHIGII
- GEAMGIU
- MUNCITORI NECALIFICAȚI
- ZUGRAVI
- DULGHERI

Relații la telefon 276775, 276618, 276613 de luni până vineri între orele 7,00-15,00.

(2628613)

ANIVERSĂRI

La împlinirea unui an, dorim celui mai dulce îngeraș,
BRIANA-KENDRA HUZUR,
din CICIR, copilărie fericită și tot binele din lume. Mama Corina, tata Ciprian, bunicii Maria, Nicolae, Sana. (10371)

LA MULȚI ANI, multă sănătate pentru
TAMAS ALEXANDRU RĂZVAN
din LIPOVA, cu ocazia împlinirii vârstei de 1 an. Îți urează părinții DORIN, DACIANA și bunicul. (7282070)

MATRIMONIALE

CETĂȚEAN AMERICAN, în vizită, dorește cunoștință pentru căsătorie, urgent. Dacă ești brunetă sau șatenă, cu părul lung, între 30-38 ani, copii O.K. și dacă ai mai dori! Cele interesate sunați la 228677, între orele 9-12, în 28-29 mai 2003. Seriozitate, vă rog! Prefer și de la țară. (10381)

VÂNZĂRI APARTAMENTE O CAMERĂ

Vând garsonieră etaj III, Patria 15, bloc B2/2. Telefon 0257 - 211363. (10332)

Vând garsonieră etaj IV, Patria 15, bloc B2/2. Telefon 0257 - 211363. (10332)

Vând apartament 1 cameră, Fortuna, A9, parter, decomandat. Telefon 0744.552.086. (10394)

Vând apartament 1 cameră, la casă (legea 112), str. Ecaterina Varga, preț 10.000 Euro. Telefon 212059. (10201)

Vând garsonieră confort I, etaj 4, frumos amenajată, str. Poetului, preț 7000 Euro. Telefon 0740.063.624. (10441)

Vând apartament 1 cameră central, etaj I. Telefon 256353. (10475)

Vând apartament 1 cameră, zonă centrală, gresie, faianță, gaz, telefon, satelit, preț 10.000 Euro. Telefon 0766.722.173. (10513)

VÂNZĂRI APARTAMENTE DOUĂ CAMERE

Vând urgent apartament, 2 camere, etaj II, garaj, boxe, subsol, îmbunătățit, Micălaca 300 (lângă Facultatea de Inginerie Tehnologică) sau SCHIMB CU SIMILAR TIMIȘOARA, 21.500 Euro. Telefon 0788.633.466, 368835, orele 17-20. (10073)

Vând apartament 2 camere, parter, Miorița, bun privatizare, 14.700 Euro. Telefon 0257/265541. (9663)

Vând apartament 2 camere parter, confort I semidecomandat, ușă blindată, balcon închis, rolete, parchetat, gresiat, mobilat, bucătărie stil, sufragerie Gioconda, mașină spălat automată, televizor color, preț 25.000 EU. Telefon 0745.527.310 sau 231668. (10301)

Vând apartament 2 camere, zona 700, decomandat, îmbunătățit. Telefon 0744.552.086. (10394)

Vând apartament la Balaton (Siofok) Ungaria, central, 300 m de lac, 63 mp, renovat, mobilat, 43.000 EU. Telefon 0740.886.894. (10325)

Vând apartament 2 camere, contorizat, etaj III, cu garaj, Micălaca. Telefon 0257/265689. (10270)

Vând 2 camere, centru, Legea 112. Telefon 232943. (10320)

Vând apartament 2 camere zona Tic-Tac, etaj I, preț 13.500 EU ușor negociabil. Telefon 0740.063.824. (10441)

Vând 2 camere zona 100, etaj I, 15.500 EU. Telefon 256353. 10475)

VÂNZĂRI APARTAMENTE TREI CAMERE

Vând apartament central, 3 camere, decomandat, îmbunătățit, termopan, aer condiționat, 22.500 Euro. Telefon 0744.202.902; 0788.202.902.

Vând apartament spațios, ultracentral (Palatul Cenad), toate dotările, inclusiv încălzire proprie, pretabil locuință, birou, cabinet, sedii firmă. Telefon 0257/257130; 0722.663.275.

Vând apartament 3 camere, renovat, tip Samantha, 34.000 Euro, cu garaj 36.000 Euro. Telefon 250202 sau 0722.344.785. (9815)

Vând apartament 3 camere, Confecții, după ora 19. Telefon 254566. (10019)

Vând apartament 3 camere + dependințe (Piața Catedralei), 160 mp, gaz, acces auto. Telefon 284793. (10133)

Vând apartament 3 camere, bloc 707, etaj 2/4, pret negociabil. Telefon 219234; 0722.562.024. (10284)

Vând apartament 3 camere, decomandat, cu îmbunătățiri, Alfa. Telefon 288889, 0744.772.577. (10377)

Vând apartament 3 camere, zona Confecții Telefon 0745.606.845. (10384)

Vând apartament 3 camere, ultracentral, deasupra Magazinului Romstal, 175 mp, Legea 112, posibilitate extindere, 30.000 Euro, negociabil. Telefon 0722.620.475. (8670)

Vând apartament 3 camere, cu garaj, Calea Romanilor, geamuri termopan, aer condiționat, preț 26.000 Euro. Telefon 0722.397.193. (10377)

Vând apartament 3 camere, UTA, Z25, etaj 1, decomandat, 22.700 Euro. Telefon 0723.523.389, 271202. (7283282)

VÂNZĂRI APARTAMENTE PATRU CAMERE

Vând apartament 4 camere, confort II, central, decomandat, etaj 4/4 sau schimb cu 2 camere, confort II + diferență, preț 14.500 Euro, negociabil. Telefon 0724.148.709; 0744.492.204, Aleea Agnita, bloc I, scara B, ap. 20. (9975)

Vând apartament 4 camere, zona 700, neamenajat. Telefon 0722.260.935. (10400)

Vând apartament 5 camere zona Spitalul Județean, 2 scări interioare, 2 băi, încălzire cu termotecă, finisaje deosebit, suprafața 200 mp, 2 balcoane. Telefon 0724.896.061. (f)

VÂNZĂRI CASE

Vând convenabil, casă mare în Arad, strada Adam Muller Guttenbrunn, nr. 75, toate dependințele. Telefon 0744.781.153; 278064; 287720.

Vând casă, localitatea VLADIMIRESCU, toate utilitățile (încălzire centrală gaz, apă curentă, cablu, telefon), grădină, teren extravilan. Telefon 0257/257130; 0722.663.275.

Vând convenabil casă, în faza de finisare, cu grădină mare, în Păuliș nr. 223. Telefon 536388, 0744.633.584. (8869)

Vând VILĂ DEOSEBITĂ, complet utilată ultramodern, în MUREȘEL, Aradul Nou, 300.000 Eu. Telefon 0722.381.749. (9088)

Vând casă, Bodrogul Nou. Telefon 0721.215.378. (10121)

Vând casă SUBCETATE: 4 camere, 2 băi, 1 bucătărie mare, terasă, termotecă, grădină gazonată 400 mp, renovată, recondiționată modern, 37.000 Euro și în rate, ocupabilă imediat. Telefon 0723.467.294. (10142)

Vând casă Sânicolaul Mic, str. Vântului, nr. 18. Telefon 0721.374.153. (10061)

Vând casă 180 mp, 3 camere, bucătărie mare + mansardă, la cheie, pe Victoriei. Telefon 0740.886.894. (10325)

Vând casă în Fântânele nr. 312, 3 camere, suprafața 524 mp, renovată, gresie, faianță, instalații noi pentru curent, apă, încălzire, posibilitate gaz, preț 13.000 Eu. Telefon 0722.983.064 sau 0740.674.024. (10340)

Vând casă sat Moroda nr. 203. Informații telefon 0744.568.863, 232264. (10370)

Vând casă mare în Sântana, utilități, posibilitate privatizare. Telefon 0788.316.000; 0723.229.931; 0259-268076. (9022)

Vând casă 4 camere, grădină mare, lângă Arad, posibil casă de vacanță, 5.800 Eu. Telefon 0742.977.208. (9737)

Vând (închiriez) construcție nouă, cu etaj, 600 mp, central, ideal privatizare. Telefon 0740.212.750. (9771)

Vând casă, str. Florilor (zona Piața Veche), cu etaj, 12 camere, în stare de degradare, preț 35.000 Euro, negociabil. Telefon 0744.809.517. (7282793)

Vând apartament la casă, 4 camere, 2 băi, bucătărie, totul front stradal, încălzire gaz proprie, ne(mobilat), îmbunătățiri deosebite, posibilități birouri cu intrare din stradă, curte comună, garaj, cumpărat cu Legea 112, zonă centrală (str. Afinelor). Telefon 250308, 0722.692.973. (8675)

Vând în cartierul Gai, casă nouă cu etaj, finisaj 90%, anexe, grădină. Telefon 235289. (10180)

Vând la Trei Insule, vilă cu etaj, anexe, grădină mare, vie, pomi fructiferi. Telefon 235289. (10180)

Vând casă mică, utilități, grădină 840 mp, în Timișoara. Telefon 0256 - 286986. (9741)

Vând (schimb) casă mare, grădină în Sebiș, cu Arad. Telefon 289518. (9741)

Vând casă, zona Grădiște, str. Rândunicii, nr. 5/D. Telefon 241302, orele 8-10 și 18-20. (10355)

Vând casă cu etaj în Chișineu Criș, pe str. Bicazului. Telefon 520528. (10389)

Vând casă în sat Cuvin nr. 495. Informații telefon 0740.776.105. (2782069)

Vând casă de vacanță la Barațca, 1800 mp. Telefon 0722.697.888. (10408)

Vând casă în Sântana, zona Gării, 10.500 Euro. Telefon 0744.396.222. (6449876)

Vând urgent casă + teren, 3 camere, terasă, suprafață 723 mp, merită văzută, Renașterii 42 B, Micălaca. Telefon 0721.599.721. (10497)

Vând casă, 3 camere, în Bujac, str. Țichindeal 40, 450.000.000, negociabil. Telefon 244189. (7283277)

Vând casă, localitatea Prăjești (Sebiș), str. Dumbravei nr. 222, județul Arad. Informații telefon 0257/320231. (10514)

Vând casă, Micalaca, str. Luncii nr. 3. Informații telefon 262891. (10493)

VÂNZĂRI SPAȚII

Vând DOUĂ HALE PRODUCȚIE în CERMEI, o STAȚIE „PECO" la intrarea în TÂRNOVA și o combină „Fortschrit". Telefon 0744.781.153; 328143, 278064

Vând MODUL (GHERETĂ), din termopan, dimensiuni 5,5x2,5x2,5 m. Telefon 0722.275.563. (10026)

Vând sau închiriez SPAȚIU COMERCIAL, CHIȘINEU CRIȘ, ultracentral, 600 mp. Telefon 0788.318.580. (10104)

Vând sau închiriez SPAȚIU COMERCIAL, 300 mp, P-ța Soarelui. Telefon 0788.318.580. (10104)

Vând SPAȚIU COMERCIAL, P-ța Miorița. Telefon 0788.318.580. (10104)

Vând urgent DEPOZIT, toate utilitățile, în suprafață de 130 mp, teren aferent 270 mp, Arad, str. Câmpul Liniștii, vis-a-vis de Vama Arad. Telefon 0722.313.280. (10281)

Vând SPAȚIU COMERCIAL 38 mp, zona FORTUNA. Telefon 0744.645.923. (10392)

Vând SPAȚIU cu SUBSOL 90 mp, B-dul Revoluției. Telefon 0722.697.888. (10408)

Vând SOCIETATE COMERCIALĂ (magazin comerț general, cu terasă de vară) profitabilă, vad comercial foarte bun, în centrul localității BUTENI. Telefon 0723.343.991. (10420)

Vând SPAȚIU COMERCIAL Bd. Revoluției 64, în curte, 120 mp. Telefon 0722.313.277, 0722.226.328. (10426)

SOCIETATE COMERCIALĂ vinde SPAȚIU (568 mp) în clădire veche, subsol, parter și etaj, în Arad, Piața Avram Iancu, construit în curte, situat central, propice pentru servicii, comerț etc. Informații la telefon/fax 0257/208109, orele 8-12. (10483)

VÂNZĂRI TERENURI

Doar 5 Euro/mp teren, acces betonat, Sere - Grădiște. Telefon 0745.365.755, 235171. (10167)

Vând 4.890 mp teren, zonă agrement, Valea Crucii - Păuliș. Telefon 0745.315.895. (10272)

Vând 3 ha teren la șoseaua de centură. Telefon 0744.615.247. (10305)

Vând grădină Miniș 2162 mp, 6 EU/mp. Telefon 349637. (7283262)

Vând în Aradul Nou, 5 ha teren arabil, înscris în CF. Telefon 243350. (10347)

Vând teren cu deschidere mare la DN7, facilități, curent joasă și trifazic, posibilități apă, canalizare, gaz. Telefon 0722.141.584. (10348)

Vând teren intravilan 800-1.000 mp, Micălaca. Telefon 0722.697.888. (10408)

Vând grădină 4 locuri, Cimitirul UTA. Informații str. Condurașilor, nr. 4, ap. 2. (10450)

Vând loc de casă în Bujac, str. Diana nr. 18. Telefon 244189. (7283277)

VÂNZĂRI AUTO

Vând camionetă Mercedes 206D, stare foarte bună, CIV, 1.700 Eu și TV 35, an 1988, motor Brașov, 1.500 Eu. Telefon 276488. (10378)

Vând urgent autoutilitară Furgon Avia A1314L, 3 tone. Telefon 0740.805.514; 0745.636.549; 0745.097.953. (10140)

Vând Dacia papuc 2 locuri, cu obloane, 1999, unic proprietar, preț 2.500 EU, asigur înmatriculare. Telefon 0745.489.918. (10416)

Vând tractor U 650 cu plug + disc de Azoma. Telefon 0744.558.552 sau 289743, seara. (10158)

Vând piese pentru buldozer S 1500, S 650, excavator - draglină, Dacia 1983 și Dacia avariată, 1986. Informații, seara, după ora 18, telefon 278983. (10165)

Vând Ford Scorpio SW Ghia, 2000 cmc, benzină, an de fabricație 1993, neînmatriculat. Telefon 256287; 0723.528.671. (10218)

Vând Dacia 1305 Papuc, an fabricație 1997, cinci viteze, tracțiune față, haion fibră de sticlă, motor 1.400 cmc. Telefon 210587. (10238)

Vând Dacia 1310, an 1998, instalație gaz, CN, 2.150 EU. Telefon 0745.489.918. (10416)

Vând tractor U 650 remorcă 5 tone plug SP 25 germană, disc, vânzare în Zădăreni, nr. 525, sâmbătă 31 mai 2003, ora 9. (10222)

Vând urgent Dacia 1310, 1995, metalizat, ireproșabil 1.650 EU negociabil. Telefon 277321, 0724.257.818. (10247)

Vând Ford Fiesta, 1987, benzină, 980 cmc. Telefon 0722.251.555. (10317)

Vând Dacia 1410, 1993, unic proprietar, 1.450 EU. Telefon 254216. (10331)

Vând Dacia 1300, an 1980, CIV, nr. noi, VT, asigurare, unic proprietar, impecabilă, 600 Eu. Telefon 0723.955.814. (10356)

Vând Dacia 1310, an 1990, CIV, nr. noi, VT, asigurare, star ebună, 875 EU. Telefon 0723.045.296. (10356)

Vând combină „NEW HOLLAND", stare bună. Telefon 0744.126.415. (10375)

Vând Tico, an 2001; Dacia Papuc, an 1998; Fiat Fiorino; VW Transpoter 8+1; motostivuitor. Telefon 0722.356.210. (10387)

Vând Opel Vectra 2.0i CDX full extras, an fabricație 1995, preț 6.000 Eu. Telefon 0723.199.569. (10380)

(Continuare în pagina 13)

(Urmare din pagina 12)

Vând urgent Ford Tranzit D 6 locuri + carosată + prelată, stare foarte bună, acte originale Franța, 2.000 Euro, negociabil. Telefon 0723.799.880. (10292)

Vând (schimb) VW Boxer microbus, înmatriculat, numere vechi, 550 Euro. Telefon 0744.133.095. (10344)

Vând Alfa Romeo Giulietta, înmatriculată pe persoană fizică, preț 1.000 Euro. Telefon 0744.293.599. (10389)

Vând Dacia 1310, 1991, stare perfectă. Telefon 0257-258887, după ora 15. (10403)

Vând Dacia papuc 2 locuri acoperită fibră sticlă, an 2000, culoare roșie, preț 2.450 EU, ofer și înmatricularea ei. Telefon 0745.674.736. (10416)

Vând tractor U-650 cu lipsuri, combină Massey Ferguson, cositoare Vindrover, plug PP3, motoare Saviem, bloc motor U-650 cisternă 3600 lt. compresor mare. Telefon 0257-368861 după ora 16; 0740.594.792. (10404)

Vând ieftin BMW ursuleț și Dacia '94. Telefon 0740.838.355, 0723.918.883. (10414)

Vând VW Golf 1,6 TD sport an '90 și Ford Tranzit 2,5 D neânmatriculat. Telefon 0722.899.099; 0723.765.726. (10382)

Vând Dacia Breck injecție, an 2002, 13.500 km. Telefon 0257 - 271841, 0744.279.766. (7283269)

Vând IVECO 4,5 tone 2,5 TD obloane aluminiu, an 1991, stare perfectă. Telefon 255180. (10419)

Vând tractor A 220 CP plug 6 capuri, disc 4 m, sau schimb cu combină de aceeași valoare. Telefon 0723.403.657; 381830. (10422)

Vând Dacia 1310 injecție 2000, stare foarte bună, negociabil, sau schimb cu mașină Diesel, ofer diferență. Telefon 229633 după ora 16. (10445)

Vând tractor U 45 din anul 1990, stare foarte bună. Telefon 0745.505.122. (6449585)

Vând papuc Diesel nou, două locuri, cu acoperiș, 5.600 Euro. Telefon 0744.154.137. (10470)

Vând motor Mercedes, 2.400 cmc, 450 Euro. Telefon 0740.146.940. (10503)

Vând camionetă VW Transporter Mixtă, 900 Euro. Telefon 0740.146.940. (10503)

Vând Ford Escort 3, an 1991, 1,4i, preț 3.400 Euro, negociabil. Telefon 0723.162.819. (10489)

Vând Dacia Papuc, închis, fibră sticlă, an fabricație 1998, preț 2.300 Euro, discutabil. Telefon 0722.980.645. (10482)

Vând Dacia 1300, an 1983, CIV, talon, numere noi, motor și cutie viteze de Renault, 450 $. Telefon 0744.786.964. (7283273)

Vând combină John Deere cu masa de 2,4 m, preț 2.000 Euro, negociabil. Telefon 244543; 0722.540.524. (7283274)

Vând Opel Astra 1,6i, Ford Maverik 2,4 i. Telefon 0744.836.332; 0744.546.630. (7283284)

VÂNZĂRI ELECTRO

Vindem frigorifice: VITRINE, RAFTURI, CAMERE, AGREGATE; VAPORIZATOARE. Telefon 281384. (8893)

Vând COMBINĂ FRIGORIFICĂ, MAȘINĂ AUTOMATĂ SPĂLAT, CONGELATOR, TV COLOR, foarte ieftin. Telefon 275277. (9914)

Vând aparat înghețată stradal „Capriggiani". Telefon 514910; 0722.376.339. (10128)

Vând ieftin TELEVIZOARE COLOR, MAȘINI SPĂLAT AUTOMATE, LĂZI și COMBINE frigorifice. Ofer GARANȚIE și POSTGARANȚIE. Telefon 274600. (8152)

Vindem CASE MARCAT FISCALE, CÂNTARE ELECTRONICE și CONSUMABILE. Telefon 272727. (8731)

Vindem CASE MARCAT FISCALE, CONSUMABILE, CÂNTARE ELECTRONICE. Telefon 211211, 281188. (c.)

Vindem, numerar sau în rate (second hand) MAȘINI DE SPĂLAT, TV COLOR, FRIGIDERE, COMBINE, LĂZI, VITRINE FRIGORIFICE, CONGELATOARE, Calea Radnei nr. 225. Telefon 0257-259339, 563027, 0744.706.321. (10163)

Vând TV color, MAȘINI DE SPĂLAT AUTOMATE, modele noi, plata în 2 rate. Telefon 251392. (10374)

Vând CASE MARCAT, CONGELATOR vertical, VITRINE frig, AGREGATE frig, cântar semiautomat. Telefon 0723.253.651. (8651)

Vând cântar electronic. Telefon 0745.216.716. (10391)

VÂNZĂRI DIVERSE

Vând GARAJ ULTRACENTRAL, cu extras CF. Telefon 0744.784.443. (10168)

Vând uși cu geam 2 canate, pentru ieșire balcon sau terasă, geam 4 canate, cu roletă, ramă 4x2 m cu sticlă și calorifere 600x2, fontă. Telefon 257154. (10508)

Vând BAZIN ÎNOT, cu diametru 4,5/0,90, 300 $. Telefon 285269. (10216)

Vând SÂRMĂ pentru BALOTAT, 25.000 lei/kg, str. VRABIEI 4. Telefon 289997. (10158)

Vând BOLȚARI, calitatea I, 14 modele, prețuri negociabile. Telefon 0745.634.885. (10076)

Vând FERMĂ ANIMALE - ARAD. Telefon 0722.344.785 sau 0257/250202. (9815)

Vând BETON, MORTAR, ȘAPĂ. Asigur TRANSPORT la domiciliu. Telefon 0723.273.746. (10058)

Vând BOLȚARI OMOLOGAȚI 3 tipuri, din beton și zgură de cărămidă. Telefon 0722.621.600, 0722.870.752. (10430)

Vând 2 iepe cu mânji (de valoare), localitatea Bata nr. 369. Telefon 434770. (6449579)

Vând BCA, BLOCURI CERAMICE, ȚIGLĂ, CIMENT, VAR, BINALE. Telefon 211272. (9911)

Vând TERMOTECI pe gaz, BOILERE pe gaz, CONVECTOARE, POMPE DE RECIRCULARE. Garanție. Telefon 0740.249.544. (10208)

Vând congelator cinci sertare Arctic - 3.500.000; cântar tip valiză - 4.500.000. Telefon 0742.976.918. (10224)

Vând ERBICIDE și FOLIARE. Telefon 253973; 0723.727.470. (p)

Vând cositoare rotativă. Telefon 0740.521.296. (6449872)

Vând cântar 500 kg cu cadran aerian cu 200 EU. Telefon 0744.767.370 sau 231668. (10301)

Vând vagon forestier sau apicol, cu CIV. Telefon 0744.478.124. (10327)

Vând 1 vacă gestantă, luna a 9-a și 2 vaci gestante, luna a 8-a. Telefon 0740.298.414. (10337)

Vindem TERMOTECI, instalații complete, RATE, FĂRĂ GIRANȚI. Telefon 0740.848.239. (10338)

Vând generator Honda E.P. 6500 13 C.P. - 49 mil + TVA negociabil. Vând motopompă Diesel Lombardini 4 LD 820L85 + Sorb 5/4 57 mil + TVA negociabil. Telefon 0740.462.055. (10343)

Vând instalație de muls germană și tanc de răcire a laptelui. Telefon 0740. 204.123. (6449583)

Vând lucernă balotată. Telefon 0722.600.220. (10395)

Vând PUI de CARNE 500-600 gr. Telefon 0257 - 219283, 0721.019.382. (10321)

Vând LEMNE FOC, NISIP, BALAST, la domiciliul clientului. Telefon 210771. (8368)

Vând bivoliță gestantă, comuna Almaș, sat Rădești nr. 96, familia Tomuța. Telefon 315246. (10228)

Vând cuptor brutărie 9 mp, malaxor spirală, feliator, cernător. Telefon 0744.607.088. (10299)

Vând porc și purcei, Șoldei. Telefon 286048, mobil 0724.705.341. (9644)

Vând Dacia 1100, roabe metalice pe pneuri, transformator trifazic portativ, sobă gătit și încălzit cu petrol, dulap de bucătărie. Telefon 270923. (10374)

Vând urgent strung SNA 400, combină C14, semănătoare SUP 29, presă balotat. Informații telefon 0724.750.904. (10369)

Vând TV color, bicicletă, DVD, roabă, combină muzicală, amplificator, video, covoare, cass auto. Telefon 279582. (10360)

PUI DE ȘIRIA! Vinde populației, în limita stocului, la ferma PRODAGRO CETATE din Șiria, PUI VII de cca 350 g și cca 700 gr, vineri, 30 mai 2003, sâmbătă 31 mai 2003. (10349)

Vând frigider Artic mic; butelie aragaz; bufet bucătărie; butoi combustibil 200 lt. Telefon 254785. (10396)

Vând: RAFTURI, TEJGHELE, MESE BIROU, POMI ORNAMENTALI artificiali. Telefon 0723.253.651. (8651)

Vând triplok cu 3 fire, în stare foarte bună. Telefon 461733. (10383)

Vând cabină duș portabilă, boiler incorporat 50°-90°C, preț 280 Euro. Telefon 0740.146.869. (10393)

Vând vacă (douăzeci litri lapte), două vițele trei luni. Telefon 368448. (10436)

Vând SARE la SACI și BULGĂRI. Transportul gratuit. Telefon 0745.275.056. (10444)

Vând șprit pentru ierbicidat 600 l MIG grapă pentru tractor, tractor în față cu cupă în spate excavator, cazan încălzire centrală combustibil lichid, 1 vană baie, nouă, toate din Austria. Telefon 0257 - 512717, mobil 0744.961.102. (10447)

Vând o iapă de 8 ani cu mânză de o lună, foarte bună de muncă. Telefon 0745.505.122. (6449585)

Vând 21 bucăți GEAMURI TERMOPAN. Telefon 0723.815.010. (6449875)

Vindem PUI CARNE vârste diferite (înscriere pui de o zi), în fiecare sâmbătă, la Ferma din NĂDLAC. Telefon 0745.205.379; 0257 - 473053. (391336)

Vând țiglă din demolări. Telefon 244423. (10469)

Vând NISIP, BALAST, la domiciliul clientului. Telefon 257769. (10504)

Vând BORHOT BERE, bun pentru porcine și bovine, 500 lei/kg. Telefon 0745.370.403. (10502)

Vând congelator 5 sertare, frigider „Zil", mobilă bucătărie. Telefon 231207. (10487)

Vând pompe de recirculare pentru instalații de încălzire sau irigații. Telefon 0744.786.964; 348060. (7283273)

Vând căsuță lemn demontabilă, 30 mp, linie de vulcanizare complectă, profesională. Telefon 0744.500.755. (7283283)

Vând ceas de perete, foarte vechi. Telefon 272325; 0744.896.249. (10512)

CUMPĂRĂRI TERENURI, IMOBILIARE

Cumpăr urgent apartament, zona UTA, P-ța Mică, Gară, decomandat, etaj I, II, III, ofer 12.000 Euro. Telefon 0744.822.586. (10257)

Cumpăr subsol - demisol, aproximativ 100 mp, ultracentral, central. Telefon 0744.248.269. (9726)

CUMPĂRI AUTO

Cumpăr IFRON, stare funcționare. Telefon 0740.659.287. (6449865)

CUMPĂRĂRI ELECTRO

Cumpăr frigider 600.000 - 700.000, lăzi, congelatoare, combine frigorifice 1.200.000 - 1.500.000. Telefon 273965, 0721.838.968. (7282776)

CUMPĂRĂRI DIVERSE

Cumpăr pene vechi și noi și coame de cerb. Telefon 210480; 0745.983.893. (10259)

Cumpăr butelie aragaz 300.000, mașină spălat Alba Lux 700.000 lei. Telefon 254461. (9816)

Cumpăr tulpină nuc, ofer 2.500.000-3.000.000 lei/ mc. Telefon 0724.673.071. (10396)

Cumpăr ciuperci de pădure și fructe pădure. Telefon 272325; 0744.896.249. (10512)

LOCURI DE MUNCĂ

Angajăm urgent ABSOLVENTĂ studii medii sau superioare informatică, aptitudini GRAFICĂ și DESIGN. Telefon 0722.344.827; 282277. (10280)

SILVANIA IMPEX angajează CONFECȚIONERE, str. Renașterii nr. 60, Micălaca. Telefon 279624. (10366)

SC „SECURITY" angajează PERSONAL PAZĂ, băieți și fete. Telefon 228786. (10175)

SOCIETATE COMERCIALĂ cu profil CONFECȚII, angajează ȘOFERI și AGENȚI cu experiență pentru distribuție țară. Se oferă salar motivant. Trimiteți CV la fax 0257 - 279089. (10171)

DEMA ENTERPRISE angajează PERSONAL pentru STAȚIE REȘAPAT ANVELOPE, bărbați maxim 35 ani. Telefon 278790. (10251)

ARCONTA SRL, tâmplărie PVC, angajează MUNCITORI CALIFICAȚI. Telefon 256342. (10289)

MAGAZIN ALIMENTAR angajează VÂNZĂTOARE, vârsta maximă 35 ani. Telefon 251303. (10353)

FABRICĂ ÎNCĂLȚĂMINTE angajează CROITORI PIELE cu foarte multă experiență. Telefon 272240. (10376)

Depozit MATERIALE CONSTRUCȚII angajează MUNCITORI NECALIFICAȚI și IFRONIȘTI cu carnet de ruterist, domiciliul stabil în Arad. Telefon 270079. (10319)

Angajăm LUCRĂTORI COMERCIALI (fete și băieți) dinamici, cu responsabilitate, serioși, dispuși la program prelungit. Telefon 270079. (10319)

Restaurant pe centru, angajează OSPĂTARE. Informații telefon 0257/214464 sau 0740.032.486. (10287)

TOP SECURITY Arad, Piața Sârbească 1, telefon 281410, 280228, angajează PERSONAL PAZĂ, domiciliu în Arad. (9311)

Angajăm ZIDARI, ZUGRAVI, SUDORI, LĂCĂTUȘI. Telefon 0788.318.580. (10104)

Angajăm MĂCELARI cu carte de muncă. Telefon 256612; 0740.146.869; 0744.168.044. (10393)

Angajăm BUCĂTAR cu experiență. Relații telefon 0721.883.508. (10399)

Angajăm TINERI, maxim 30 ani, cu diferite calificări (STRUNGARI, ELECTRICIENI, SUDORI, etc.) pentru recalificare prelucrarea marmurei. Telefon 272445. (10413)

SC VIDEOMATIC SRL angajează ELECTRONIȘTI cu experiență în depanare TV, vârsta 20-25 ani. Telefon 259075; L 0788.306.138. (10412)

Angajez CONFECȚIONERE TEXTILE. Salarizare atractivă și C.T.C. Telefon 259100. (10410)

PRODMODERN angajează CONFECȚIONERI ÎNCĂLȚĂMINTE, MAȘINIȘTI. Telefon 211252. (10385)

MAXTHERM angajează VÂNZĂTOR pentru magazin instalații termice. Telefon 349464. (7283270)

SC MAGIC SRL angajează VULCANIZATOR și SPĂLĂTORI AUTO. Telefon 218555. (10417)

Angajez BUCĂTAR și FEMEIE DE SERVICIU. Telefon 0257 - 263304. (10424)

SOCIETATE COMERCIALĂ angajăm VÂNZĂTORI PRESĂ. Telefon 271772. (10434)

ZADE angajează PERSONAL CONFECȚIONERE calificate. Salar atractiv. Telefon 272668. (10437)

Angajăm VÂNZĂTOARE la Alimentară. Relații la telefon 246953. (10439)

SC UTILAJ TRANSPORT SRL angajează: 3 automacaragii, 2 macaragii autorizați pentru MT 100, 2 buldozeriști. Calea 6 Vânători, nr. 55, telefon 270568. (10440)

SOCIETATE COMERCIALĂ angajăm OPERATOR PC, CONTABILITATE PRIMARĂ, salariu net 3.500.000 lei. Rugăm trimiteți CV la fax 270800. (10446)

Angajez MECANIC AGRICOL policalificat, la Sâmbăteni. Ofer cazare. Telefon 0745.180.201. (10449)

Angajăm PERSONAL pentru promovare ARTICOLE SPORTIVE. Cerințe: experiență minim 1 an, salar atractiv. Telefon 0724.454.794. (10451)

FABRICĂ de ÎNCĂLȚĂMINTE angajează pentru cusut: MAȘINIȘTE, MANUALI și ȘTANȚĂTORI în piele. Informații la 259674, pentru BANDA DE TRAS: muncitori. Telefon 216814 sau 0745.780.173. (10455)

Angajez BARMANI - SC PALLASS, Calea Timișorii, nr. 178. Telefon 0740.673.583. (10458)

Angajez CONTABIL cu experiență. Informații telefon 213079 de luni-vineri între orele 9-17. (10459)

ANCOR CONFEX SRL angajează MECANIC ÎNTREȚINERE, CONFECȚIONERE mașini liniare, tinere în vederea calificării. Aris, Victoriei 33-35. Telefon 256585. (10460)

Angajez ZIDARI, DULGHERI, NECALIFICAȚI. Telefon 0723.208.746. (10476)

Angajăm PROIECTANT cu studii superioare, cunoștințe solide CAD, avantaj cunoștințe design. CV pe adresa OP 9 CP 111. (10484)

Angajăm personal „FAST-FOODS". Telefon 0744.533.233; 0257/348232. (10481)

SC „RESCO" SA angajează AGENȚI COMERCIALI. Relații telefon 281312, 281970. (7283276)

FABRICĂ DE ÎNCĂLȚĂMINTE angajează CROITORI calificați și MAȘINIST SUBȚIAT. Telefon 0257/271991. (7283279)

Angajăm VÂNZĂTOARE cu experiență pentru magazin alimentar. Informații, după ora 18, telefon 275855. (7283281)

PRESTĂRI SERVICII

Repar ieftin FRIGIDERE, CONGELATOARE. Garanțial. Transport gratuit. Telefon 217451, 0722.417.397. (10463)

SILDOR PROD.
Reparații montaj, FRIGORIFICE și AER CONDIȚIONAT. Vânzări VITRINE, RAFTURI și CAMERE FRIGORIFICE, NOI. Telefon 0257-349121, 0257-270622. (c. 32)

Școala șoferi col. RUSU LUCIAN, 30 ore conducere, Bd. Decebal 18. Telefon 283696. (10144)

EXECUTĂM: tencuieli, zugrăveli, rigips, renovări, reparații acoperișuri. Telefon 211646, 0740.994.503. (10199)

CURSURI CALIFICARE, SPIRU HARET, diplome valabile, MASEUR PROFESIONIST. Telefon 280967. (8431)

Executăm TOATE TIPURILE CONSTRUCȚII (material), calitate, seriozitate maximă. Telefon 0721.583.110. (10293)

Execut STRĂPUNGERI BETON pentru: hote, uși balcon și bolți, ZUGRĂVELI și FAIANȚĂRI. Telefon 0740.212.750. (9300)

Execut RULOURI lemn TEI, PLASTIC, import; OBLOANE MOBILE LEMN. Plate rate. Telefon 0256-471939; 0722.287.596. (9084)

AUTOMATIC SERVICE repară MAȘINI SPĂLAT AUTOMATE, domiciliu. Telefon 259146; 0744.241.398. (10215)

RENOVĂM, ZUGRĂVIM scări bloc, GLETUIM, FAIANȚĂM. Seriozitate. Fără alcool. Telefon 260642, 0724.294.692. (10418)

DIVERSE

PROMOȚIA 1963
a fostei, Școală Medie nr. 3 de pe str. Vârful cu Dor, este invitată sâmbătă 31 mai a.c., ora 9, la sediul școlii. COMITETUL DE ORGANIZARE.

SOCIETATE COMERCIALĂ oferă RUMEGUȘ din FAG USCAT. Telefon 276130 orele 8-15. (10330)

ASOCIAȚIA LOCATARI BLOC X6, scara A, Aleea Tomis 1, Arad (bloc cu 10 etaje) caută firmă serioasă pentru MONTAREA unei CENTRALE TERMICE de scară. Relații la telefon 241363, după ora 16 - Administrator. (7283285)

(Continuare în pagina 14)

(Urmare din pagina 13)

Adriana din Reșița. Sincere mulțumiri
VALERIEI,
mi-a adus persoana iubită. Telefon 0257/262935; 0744.288.220. (10211)

În atenția cititorilor!
SUNITA,
vrăjitoarea cu cele mai multe cazuri rezolvate în România a venit în Arad, pentru a ajuta oamenii necăjiți. Desface farmece, blesteme, vindecă boli de piele, epilepsie, lecuiește beția, împacă soț și soție și multe altele. Telefon 0257/277474; 0744.236.127. (10296)

Sunt Mirela din Curtici. Mii de mulțumiri din tot sufletul doamnei
AURELIA ARDELEANCA,
de la prima ședință mi-a dezlegat cununiile. Sunt fericită, așa cum îmi doream. Sunați cei care nu v-ați căsătorit, așa ca mine, până la vârsta de 32 de ani. Telefon 0257/263951; 0723.924.535. (10368)

Doamna
VALENTINA
lucrează cu lucru sfânt, dezleagă cununii, scoate argintul viu, vindecă impotența, beția, ajută în afaceri. Seriozitate maximă. Garantăm rezultate. Telefon 0257 - 231258, 0721.564.457. (10421)

Anonim, prezicătoarea
ELENA
a revenit la Arad, mi-a lecuit fiul de epilepsie. Desface orice tip de farmece, impotență, alcoolism, împacă soț, soție, desface cununii. Telefon 0740.873.314. (10428)

AGROMEC PECICA, vindem COMBINE CEREALE și alte MAȘINI AGRICOLE. Telefon 0745.248.541. (10132)

R.A.R. ARAD, solicită oferte de preț pentru lucrarea „Extindere et. II, acoperire terase cu modificare șarpantă". Se acceptă oferte de la firme cu experiență în domeniu și cu bonitate economico-financiară. Relații la sediul din Arad, Aurel Vlaicu nr. 269 sau telefon 270288; 270488. (10390)

TURISM

OFERTĂ TURISTICĂ în stațiunea EFORIE SUD, hotel 3 stele. Telefon 281036. (c. 48)

ÎNCHIRIERI

Ofer spre închiriere apartament 2 camere, mobilat. Telefon 0722.487.076.

Închiriez (ofer) apartament 2 camere, nemobilat, zonă centrală, pentru birou, firme. Telefon 233563. (10510)

Închiriez sau cumpăr SPAȚII pentru CASĂ SCHIMB VALUTAR, intrare separată, numai Bd. Revoluției. Telefon 253364, 0722.257.409. (9885)

Ofer spre închiriere apartament 2 camere, 70 mp, str. V. Milea (lângă Tribunal) pentru birouri, cabinet avocat. Telefon 0724.896.061. (f.)

Închiriez apartament casă, central, Mețianu, 80 mp, amenajat firme, birouri, cabinete. Telefon 283479; 0744.899.046. (10137)

Închiriez apartament central, în casă, din 1 iunie. Informații 0745.315.895. (10272)

Închiriez (ofer) SPAȚIU PRODUCȚIE, DEPOZIT, zona UTA. Telefon 272676. (10357)

Dau în chirie apartament 3 camere, mobilat și contorizat, zona 300, lângă Euromedica. Telefon 0740.856.744. (6449580)

Închiriez (vând) SALON DE ÎNFRUMUSEȚARE, cu toate dotările. Telefon 0745.333.356. (10379)

Închiriez (ofer) apartament 2 camere, ultracentral, mobilat modest, 100 Eu/ lună. Telefon 0744.542.931. (10381)

Ofer spre închiriere SPAȚIU COMERCIAL zona Fortuna - Vlaicu, cca 60 mp. Telefon 265880, 280808, 0744.873.210. (10309)

Închiriez sau vând CROITORIE complet utilată, ultracentral. Telefon 0788.318.580. (10104)

Închiriez sau vând BIROURI, ultracentral (Revoluției 83). Telefon 0788.318.580. (10104)

Închiriez sau vând SPAȚIU COMERCIAL (Revoluției 83). Telefon 0788 318.580. (10104)

Închiriez (ofer) apartament 66 mp, 16 mp, clădire nouă, zona Boul Roșu, termen lung, excelent birouri, sediu firmă. Telefon 281124. (9883)

Închiriez (ofer) HALĂ, 370 mp, în incinta AZOMA SA. Telefon 0722.315.649. (9759)

Ofer închiriere apartament 1 cameră, Micalaca, 90 Euro, anticipat. Telefon 281195; 0722.344.743. (10227)

Ofer pentru închiriere SPAȚIU COMERCIAL. Telefon 232696, orele 10-18. (10261)

Închiriez SPAȚIU central, 30, 65 sau 85 mp. Telefon 0745.315.895. (10272)

De închiriat SPAȚIU amenajat, demisol, 100 mp, arteră principală. Informații 0724.293.206. (10386)

Ofer spre închiriere apartament una cameră, bucătărie, baie, încălzire centrală, la casă, cheltuieli mici. Telefon 214492.

Iau în gazdă o fată, Fortuna. Telefon 241637 după ora 18. (10457)

Ofer chirie 2 camere central. Telefon 256353. (10475)

Închiriez garsonieră, confort I, Micălaca. Telefon 265855, între orele 9-12. (10498)

Ofer spre închiriere apartament 4 camere, mobilat, contorizat, Vlaicu, Z28. Telefon 271152; 0722.223.194. (10495)

PIERDERI

Pierdut carnet de student eliberat de Universitatea Aurel Vlaicu Arad pe numele Herdelo Andreea-Estera. Îl declar nul. (10405)

Pierdut următoarele documente RCA 2002 seria 1845021-022; 1856580; 1856503; chitanțier 2197201-250, eliberate de SC ASIROM SA, aflate în gestiunea SC AR-WEST ASIG SA. Le declar nule. (10406)

Pierdut următoarele documente, contracte auto: 34561-565, 34691-695, 35566, 35568, 35571, 35580, 37757, 37759-760, 37763-770, 37782-37790, 37794-795, 37798-800, 40018-020, 40026-030, 40040, 40056, 40076, 40085, 40101-104, 40109-112, 40121-123, 40134, 40139, 40168-170, 40196-198, 41144, 41151, 41152, 41168-169, 41171-172; CHITANȚE: 990351-360, 990251-300, 990362-400, 9900401-404, 9909406, 990411-416, 9909418, 9909421-440, 990451-459, 9909461, 9909469, 9909471-476, 9909478-486, 9909491-493, 9909551-652, 9909701-800, 9909904-915, 9909917-919, 9909921, 9909923-925, 9909938-940, 9909942-950, 9909931-936, 9910151-200; CĂRȚI VERZI: 97966-970, 103533, eliberate de SC ASIROM SA, aflate în gestiunea SC IBC SRL. Le declar nule. (10409)

Pierdut carnet șomaj eliberat de DMPS Arad, pe numele Halas Sarika. Îl declar nul. (10427)

Pierdut carnet producător agricol nr. 065, eliberat de Consiliul Local Pâncota, pe numele Tol Maria. Îl declar nul. (6450522)

Pierdut carnet șomer eliberat de DMPS Arad, pe numele Pleșa Marius. Îl declar nul. (10456)

Pierdut carnet membru eliberat de Cooperativa de Credit „Mureșul" Arad, pe numele Arion Nicolae Mircea. Îl declar nul. (10472)

Pierdut Certificat de înmatriculare AF, eliberat de Camera de Comerț Arad, pentru AF „RENGEA", cu sediul în Vârfurile, județul Arad. Îl declar nul. (10500)

Pierdut certificat de înregistrare fiscală nr. 3780466, pentru S.C. ARTEXCOMPANY SRL MACEA. Îl declar nul. (10488)

† DECESE †

Cu multă tristețe și adâncă durere anunțăm încetarea din viață, după o lungă și grea suferință, a iubitului nostru soț și tată
POTA ANDREI,
în vârstă de 68 de ani, fost lăcătuș mecanic la SC ASTRA VAGOANE SA Arad, Secția Pregătire I. Recunoștință veșnică pentru bunătatea și echilibrul de care a dat dovadă până în ultima clipă. Dumnezeu să-l odihnească în pace! Înmormântarea va avea loc astăzi, 29 mai 2003, ora 13, de la Capela din Cimitirul Grădiște. Soția ROZALIA, fiica MADONA și ginerele GICU, îndoliați.

Coplesiți de durere anunțăm trecerea spre cele veșnice, la vârsta de 79 de ani, a celui care a fost soț, tată și bunic,
FLUERAȘ IOAN,
din ZĂRAND. Funeraliile vor avea loc vineri, 30 mai 2003, ora 13, la cimitirul din localitatea ZĂRAND. Dumnezeu să-l odihnească în pace! Soția, copiii și nepoții.

Cu inimile zdrobite de durere, anunțăm încetarea din viață a bunului și iubitului nostru soț, tată, socru și bunic
DRĂGĂNIȚĂ CONSTANTIN.
Înmormântarea va avea loc azi, 29 mai 2003, ora 15, de la Capela Cimitirului Eternitatea. Dumnezeu să-l odihnească! Familia îndurerată DRĂGĂNIȚĂ.

Familia AGRIJAN și FELICIA ȘIRIAN anunță cu durere încetarea din viață a unchiului și cumnatului
JULEAN IOAN.
Înmormântarea are loc azi, 29 mai 2003, ora 13, la Cimitirul Eternitatea (UTA), de la capelă. Nepoții, cumnata și verișoara.

Cu adâncă durere în suflet anunțăm încetarea din viață a celei care a fost
ONIȚA LENUȚA-DELIA
(n. IZBÂNDĂ),
în al 49-lea an de viață. Înmormântarea va avea loc vineri, 30 mai 2003, ora 14, de la Capela Cimitirului Pomenirea. Familia îndoliată ONIȚA.

† CONDOLEANȚE †

Suntem alături de colegii noștri STOIAN MADONA și GHEORGHE în clipele grele pricinuite de decesul tatălui și socrului
POTA ANDREI.
Sincere condoleanțe din partea colectivului Serviciului Disciplină și Urbanism din cadrul Administrației Patrimoniului Local Arad și Primăriei Municipiului Arad. (10433)

Suntem alături de colegul nostru AUREL ONIȚĂ în momentele grele cauzate de decesul soției sale,
DELIA ONIȚĂ.
Colectivul SC „M & F LUX" SRL - Casa Luminii. (10432)

Suntem alături de prietenul și colegul nostru AUREL ONIȚĂ în momentele grele pricinuite de decesul soției sale
DELIA.
Familia, MARIANA și RUDOLF MOLDOVAN. (10432)

Regretăm dispariția celei care ne-a fost o bună vecină și om de omenie,
ONIȚĂ DELIA.
Sincere condoleanțe familiei îndoliate, soțului ONIȚĂ AUREL. Dumnezeu să o odihnească în pace! Asociația de Proprietari str. Abrud 91, bloc 171. (10443)

Suntem alături de familia SAVA VIOREL și ELENA în marea durere pricinuită de pierderea mamei
BABOCSIK ILONA.
Din partea nașilor GHIȚĂ și BABI MILAȘ. (10453)

Suntem alături de familia SAVA VIOREL și ELENA în marea durere pricinuită de pierderea mamei
BABOCSIK ILONA.
Din partea finilor MONICA și ȚUȚU cu familiile. (10454)

Suntem alături de familia DRĂGĂNIȚĂ, în aceste momente grele la plecarea dintre noi a dragului nostru verișor și unchi
DRĂGĂNIȚĂ COSTEL.
Dumnezeu să-l odihnească în pace! Familia BONTA.

Sincere condoleanțe familiei JULEAN IOAN din partea vecinilor din blocul 137A, Micalaca. (10490)

Suntem alături de familia colegului nostru dr. FLUERAȘ IOAN în aceste momente grele pricinuite de pierderea tatălui și-i transmitem sincere condoleanțe. Filiala PD CHIȘINEU-CRIȘ. (6449877)

Conducerea PARTIDULUI DEMOCRAT ARAD este alături de vicepreședintele IOAN FLUERAȘ în greaua suferință pricinuită de decesul tatălui său,
FLUERAȘ IOAN.
Dumnezeu să-l odihnească în pace și sincere condoleanțe. (10506)

† COMEMORĂRI †

Astăzi, 29 mai, se împlinesc trei ani de la trecerea în eternitate a celei care a fost soție, mamă și bunică
PETCU IRINA.
Te plângem neâncetat, iar amintirea ta va rămâne veșnic vie în inimile noastre. Dumnezeu Tatăl să aibă grijă de sufletul tău. Soțul și fiica cu familia.

Pios omagiu și o lacrimă amară pentru tine tată
PLEȘCUȚAN IOAN
din CIL, astăzi, când se împlinesc patru ani de despărțire. Soția FLORICA, fiica FLORENTINA, ginerele NICOLAE. (10358)

Un moment de aducere aminte și o lacrimă pentru cel care a fost și ne-a părăsit cu patru ani înainte
PLEȘCUȚAN IOAN
din CIL. Fiica MĂRIOARA, ginerele NELU și nepoții tăi dragi ȘTEFI și MARIUS. (10359)

Pios omagiu, la trecerea unui an de la decesul celei care a fost
prof. FELICIA EMILIA SELEJAN.
Parastasul sâmbătă, 31 mai, ora 10.30, la Cimitirul Eternitatea, la mormânt. Familiile îndoliate. (10363)

Duioase și triste amintiri la împlinirea unui an de când buna mea prietenă
prof. EMILIA SELEJAN
m-a părăsit, trecând în eternitate. ZORICA. (10364)

Astăzi, 29 mai, se împlinesc șase săptămâni de la trecerea în neființă a scumpei noastre
ing. STELA CHIRAN.
Parastasul se ține sâmbătă, 31 mai, ora 11.30, la Noua Catedrală de la Podgoria. Familia îndoliată. (10382)

„A trecut un an de când/ Te-ai dus și ne-ai lăsat plângând/ Te-am plâns, te-am plâns, atât de mult/ Și te vom plânge ne-ntrerupt/ Te plângem cu jale și dor/ Și-om plânge-n vecii vecilor/ Că tu ne-ai fost ocrotitor/ Un scut și-un înger păzitor,

HODOROAGĂ VIORICA.
Slujba de pomenire va fi duminică, 1 iunie 2003, în Biserica Ortodoxă IRATOȘU. Nu te vom uita niciodată! Soțul IOAN, copiii: MIHAI, NELU, MARIA și nepoata COSMINA. (10401)

O lacrimă, un gând frumos și amintiri pentru cel care a fost
MOȚ CIPRIAN-CORNELIU,
la 9 ani de la tragica dispariție. Ești mereu în inima noastră! GABRIELA și fiul ROBERT MOȚ. (10397)

Tristețe și durere simțim astăzi, când se împlinesc doi ani de când a plecat de lângă noi, cel mai bun soț, un tată exemplar și bunic excelent
PETRAN IOAN.
Soția ELENA, fiica ANIȘOARA și nepotul VLAD. (10431)

Astăzi, 29 mai 2003, s-a scurs 1 an de la intrarea în eternitate a iubitului nostru tată, frate, socru, bunic

col. rez. GRIGORE NECULAI.
Parastasul va avea loc duminică, 1 iunie 2003, la Biserica UTA, ora 12.30. Dumnezeu să-l odihnească în pace! Familia RUS SORIN și MONICA. (7283280)

† SERVICII FUNERARE †

IN MEMORIAM "KUKI"
Servicii Funerare Complete
Str. M Eminescu Nr.4
ÎN CURTE
Tel:211.929 - 0723.343.964
Magazin deschis la orice oră
OFERĂ:
SICRIE 10 modele de la 600.000 - 2.800.000
SICRIE LUX 6 modele de la 3.600.000-10.500.000
SICRIE import 70.000.000 lei
Mânere, șuruburi accesorii
LENJERIE 7 modele de la 350.000 - 1.400.000
GRATUIT!!!!
Transportul sicriului la domiciliu
ÎNBĂLSĂMATUL
Plata în Rate!!!
Transport Intern și Internațional

RO STYL COMPANY
SERVICII FUNERARE COMPLETE
PRODUCĂTOR SICRIE
ARAD, STR. M. EMINESCU 22, TELEFON 214.422
Magazin deschis și noaptea
OFERIM
● SICRIE 10 MODELE DE LA 500.000 LA 3.600.000
● SICRIE LUX 4 MODELE DE LA 4.500.000 LA 20.000.000
● LENJERIE DECES 6 MODELE DE LA 300.000 la 2.000.000
● CRUCE, LUMÂNĂRI, PROSOAPE, BATISTE, MÂNERE și ȘURUBURI SICRIU
OFERTĂ SICRIU FAG CRUCE RESPETE 1.500.000
APELÂND LA SERVICII: ÎMBRĂCAT, FORMOLIZAT ȘI TRANSPORT BENEFICIAȚI DE 15% REDUCERE LA SICRIU
TRANSPORT INTERN ȘI INTERNAȚIONAL
▼PLATA ȘI DUPĂ ÎNCASAREA AJUTORULUI DE ÎNMORMÂNTARE.
PĂREREA DVS. CONTEAZĂ!
TELEFON 0744.690.121

Vara asta mergi cu ASTRA

RCA adică ASTRA adică PREMII

Câştigătorii din **Sucursala ASTRA ARAD** ai tombolei din campania RCA de iarnă

"Cu ASTRA îţi merge din plin"

122882 ACKERMANN IOSIF	125531 MILOS IOAN
273178 AMARIUTEI GHEORGHE	128861 MINDRUTAU MIRCEA
121423 ARĂDAN CONSTANTIN IOAN	125312 MINZAT MARIN
377782 AVERESCU IONEL	273894 MIRON CONSTANTIN
123848 BALINT AURORA RODICA	122177 MORGOCIU ADRIAN IOAN
275469 BARA ADRIAN	123843 MOTOCAN ION
125819 BÎRSAN ŞTEFAN	125619 MUSTEA PETRU IOAN
275355 BODROGEAN TRAIAN ILIE	379006 NEAMT TEODOR GHEORGHE
376766 BONŢU IOAN	121929 OLARI IOAN
273719 BUDER IOAN	275394 PETRUŢI TERENTE
121401 BULCU IOAN	121240 PIROŞ IOAN
125301 BUT DANIEL FLORIN	147959 POPA DUMITRU VIOREL
376543 CEV PAVEL	377934 POPA IOAN
124958 CÎRPACIU FLORIN	125504 POPESCU STEFAN
123723 COROBAN PETRISOR	378826 POPOVICI LAURENŢIU
275438 COVACI GHEORGHE	1239781 PREDA IOAN
274991 CRETU ELENA DANIELA	148284 PURICE CORNEL
125007 CULDA IOAN	124456 PUŞCON PETRU
123943 DACIAN IOAN	828756 RANCA IOAN
147662 DISTA SOFRONE	377709 ROSUS OLENA
129487 DRAGAN DOINA	274511 RUS ALEXANDRU
122005 FAUR IOAN	123199 SANTA LUCIA
274184 FERICEAN ELENA	128756 SECUI EMIL
122471 FERICEAN RODICA	273921 SELEJAN GHEORGHE
128944 GAODE MARIANA	125702 SICLOVAN ELENA
377940 GAVRILA DANIEL MARIUS	123244 SIMINA ALINA SOFIA
377891 GIURA FLORIAN	125627 SIMION GHEORGHE
123929 GLIGOR DORIN	274899 SÎRBU PAVEL
274514 GONDA CAROL	125735 SKALA GABRIELA HELGA
377706 GRADA NICOLAE	273254 SZABAD GHEORGHINA LENUTA
123879 HENT VIRGIL SERIN	273428 SZABO TIBOR FERENC
274792 HORODNIC VIORICA	273663 SZEREDI ZOLTAN
274103 HOTARANU CRISTIAN	376528 TAMAS GHEORGHE
129246 IGAS AUREL	377835 TAMAS TIB!
122208 ISPAS ADRIAN MIRCEA	124454 TAMAŞILA FLORIN LUCIAN
123190 IVUŢ CLAUDIU NICOLAE	275515 TUDUCE LIVIU
376522 JULEAN MIRCEA STEFAN	125745 TUDUR IONEL LUCIAN
273750 LAZAR MARIUS ALEXANDRU	379230 VACARIU GHEORGHE
121373 LIPOVAN IOAN	121679 VALEA NICOLAE
125605 MAFTEI DRAGOS	125586 VITELARU AUREL IONEL
124673 MAXIM PETRU	126193 VLAD DANIEL
881451 MILITAR LIVIUS ARON	275440 ZNAGOVAN MARCELA ANGELICA

+ 20 de excursii în Spania

Şi poţi primi pe loc un premiu surpriză!

Încheie vara asta asigurarea auto la **ASTRA** şi poţi câştiga

Marele Premiu - un Opel ASTRA Cabrio.

Sau poţi merge într-o

vacanţă în Spania

în una din cele 10 excursii de două persoane.

(2628670)

Suc. Arad: Str. Iuliu Maniu nr. 5, bl. 26, et. 1, ap. 3, 6 şi 7, tel. 25.46.41
Ag. Arad: B-dul Revoluţiei nr. 12-18, sc. A, ap. 3, parter, tel. 27.09.07
Ag. Ineu: Str. Dunării nr. 11, bl.46, sc. A, ap. 1, parter tel. 51.11.78
Ag. Chişineu Criş: Str. Înfrăţirii nr. 85 bl. E4, ap.17C, tel. 52.30.49

Tragerea la sorţi va avea loc în luna august şi rezultatele se vor publica în mass-media.

Ofertă unică!

Acum la **Matiz E** ai **aer condiţionat gratuit!**
Sau poţi beneficia de o **reducere de 500 Euro**
pentru **Matiz E** şi **E Sun-Roof!**

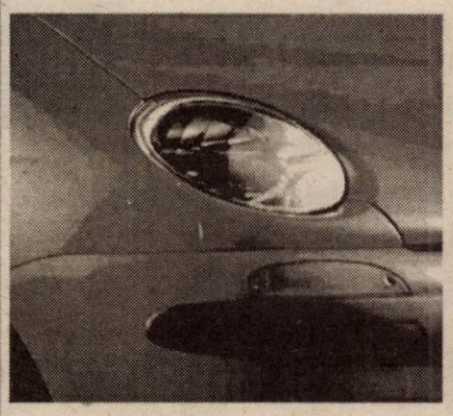

Promoţia este valabilă numai pentru achiziţionarea cu plata integrală (cash) a maşinii, în perioada 15 aprilie - 31 mai, în limita stocului existent.

Nu mai ezita! Nu mai aştepta!
Profită de o ofertă imbatabilă:

Matiz E	3.773 Euro*
Matiz E S/R	3.857 Euro*
Matiz E A/C	4.193 Euro*

Comparaţi şi cumpăraţi!
Noi vă oferim:

- ✓ 3 ani sau 100.000 km garanţie
- ✓ Sistem de calitate certificat ISO 9001
- ✓ Consum redus de combustibil
- ✓ Design modern
- ✓ 10 nivele de echipare
- ✓ Airbag şi ABS - opţional
- ✓ Asistenţă Tehnică Rutieră 24 ore
- ✓ Livrare imediată din stoc
- ✓ Vastă reţea de dealeri şi service
- ✓ Preţ fără concurenţă

*Preţuri fără TVA. Promoţiile Daewoo nu se cumulează.

DAEWOO AUTOMOBILE ROMANIA

FRANCKMAR S.R.L. Dealer unic autorizat al judeţului Arad
Arad - Str. Andrei Saguna nr. 16, Calea Aurel Vlaicu bl.Z27 - Tel. 0257-251.179, 289.600

GARANŢIE 3 ani sau 100.000 km (c.)

---

s.c. Petrom Nădlac SRL

vinde la licitaţie

mijloace fixe provenite din casări după cum urmează:
Dacia 1310 - 2 buc.;
autoturism ARO;
Rulota „Felicia".

Mijloacele fixe se pot vedea zilnic în incinta staţiei din Nădlac, Calea Aradului F. N. Licitaţia se va desfăşura în fiecare zi de miercuri, începând cu ora 9. Informaţii la tel. 0723-562782 persoană de contact Farcaş Marcel.

(10415)

---

s.c. Romoil Internaţional SRL

doreşte să obţină autorizaţie de mediu

pentru depozitul de produse petroliere din judeţul Arad, comuna Vladimirescu (incinta S.C. Archim Agro Industrial SRL).

Informaţiile privind potenţialul impact asupra mediului pot fi consultate la sediul Inspectoratului de Protecţie a Mediului Arad, Bd. Dragalina nr. 16, în zilele de marţi şi joi, între orele 9-11.

Observaţiile publicului se primesc zilnic la secretariatul Inspectoratului de Protecţie a Mediului Arad, Bd. Dragalina nr. 16, timp de 10 zile calendaristice după data publicării prezentului anunţ.

(2628671)

Descoperiţi noua tranşă
Premium 500
la depozitele **BRD**!

16,5% pe an

Durata: 1 an
Suma: de la 500.000.000 LEI

Pentru orice detalii, nu ezitaţi să ne contactaţi.

(3401358)

www.brd.ro

BANCA ROMÂNĂ PENTRU DEZVOLTARE
GROUPE SOCIETE GENERALE

S.C. SATLINE S.R.L. TELEFON 251.461, 0744/507.211 SHOW ROOM ARAD, Piata Mihai Viteazul - BL. M7 - PARTER

TÂMPLĂRIE DIN ALUMINIU ȘI P.V.C. NOU! RATE / 5 ani AVANS 0

CU GEAM TERMOPAN; PROFILE PVC TROCAL Germania; PROFILE ALUMINIU Grecia

CAMERA DE COMERȚ ARAD

Organizează următoarele cursuri:

- Contabilitate și aplicații pe calculator în conformitate cu reglementările contabile actuale, armonizate cu directivele europene;
- Obligațiile angajatorilor și drepturile angajaților în sistemul public de pensii și alte drepturi de asigurări sociale de stat;
- Operator calculator (inițiere Windows, Word);
- Utilizare Word;
- Utilizare Excel;
- Inițiere în activitatea de referent resurse umane;
- Limbi străine (engleză, italiană, franceză, germană, spaniolă);
- Declarant vamal.

Informații suplimentare la sediul CCIA Arad

Str. Clișca nr. 5, camera 31, etajul 2, Tel.: 20.88.07; 20.88.08

(C 43)

S.D.F.E.E. Arad

organizează în data de 10.06.2003 orele 10, la sediul din Arad, B-dul Iuliu Maniu nr. 65-71 **concurs** pentru ocuparea unui post de

inginer

pentru coordonarea Formației de Lucru Exploatare Criș

Condiții pentru ocuparea postului:

▲ studii superioare în specialitatea electroenergetică

▲ domiciliul în orașul Chișineu-Criș sau în localități aflate pe o rază de până la 15 km față de acesta.

Înscrierile la concurs se fac până în data de 06.06.2003.

Actele necesare pentru înscriere, tematica, bibliografia și informații suplimentare se pot afla de la Compartimentul Gestiune Personal, telefon 205712.

(3401375)

S.C. BODIMAR S.R.L.

Str. ARDEALULUI nr. 2
Tel. 270.079
Tel/Fax 270.078

PROMOȚIONAL

- Blocuri ceramice - 1.648.000 lei/m³
- Plăci Gipscarton 9,5 mm = 61.500 lei/m²; 12,5 mm = 65.700 lei/m²
- Faianță (cal. I-a) import = 175.000 lei/m²
- Vată minerală 5 cm = 28.500 lei/m²; 10 cm = 57.000 lei/m²
- Teracote (la 7 rânduri) = 2.990.000 lei/buc.
- Țiglă „Marsilia" (de Sighișoara cu bariu) = 12.300 lei/buc.
- Gleturi și adezivi din gama „COLMEF" la prețuri promoționale

- Cărămidă eficientă „POROTHERM" 10 modele și dimensiuni;
- Cărămidă ornamentală „KLINKER"; Cărămidă de hom;
- Cărămidă refractară; Praf de șamotă; Apă de sticlă;
- Sisteme de coș Schiedel; Șeminee; Grătare pentru curte;
- Parchet de lemn (diverse modele și dimensiuni)
- Parchet laminat cu închidere NF și CLICK + accesorii;
- Parchet și lambriuri din plută;
- Lambriuri din lemn; Laminate și plastic;
- Fibră de sticlă (import Italia - culori și dimensiuni multiple);
- Plăci stiplex, policarbonat celular și trapezoidal;
- Plăci Bituwell; Plăci Ondura; Șindrilă bituminoasă;
- Sisteme de învelitori și jgheaburi „RANILLA"
- Țiglă Bramac (jgheaburi și accesorii) import Austria;
- Țiglă indigenă - cu jgheab, solzi, portugheză, Marsilia;
- Tencuieli decorative „Baumit", „Dufa", „Caparol" (culori multiple)
- Tavane casetate și ornamentale din polistiren;
- Cărămidă de sticlă albă și colorată;
- Folie protectoare sub țiglă - Masterfol, Isotex, Mastermax, Alumaster;
- Profile pentru trepte, muchii, colțuri, socluri; dibluri pentru polistiren;
- Membrane bituminoase „Isoline" (cu bitum aditivat și plastomer) - 10 ani garanție

Prețurile includ TVA

- Carton asfaltat, T.S.A., bitum; Țevi scurgere, canalizare;
- Vopsele lavabile, coloranți, vopsea ulei, diluanți, aracet, amorse
- Vopsea pentru țiglă și beton, grund pentru lemn și metal, baițuri;
- O.B.; și P.C., plasă sudată, plasă de gard (zincată și plasticată); Rabitz, sârmă, cuie;
- Jgheaburi și burlane PVC (cu rezistență la intemperii) - import Belgia;
- Gresie și faianță; articole sanitare;
- Ciment; Var; Adezivi; Gleturi pentru interior și exterior; Mortare;
- Ipsos; Ciment alb, autonivelator, de rostuit;
- Polistiren expandat și extrudat; Sisteme de izolație „Heratekta" și „Heraklit";
- Binale - Ferestre și uși din lemn, prevopsite și laminate;
- Scări pentru interior fixe și escamotabile;
- Pitici ornamentali (din fibră de sticlă); Articole ornamentale pentru grădină;
- Ferestre de mansardă „VELUX" și „FAKRO";
- Plăci azbociment și B.C.A. - toate dimensiunile;

LA PREȚURI PROMOȚIONALE **ASIGURĂM transport, încărcat și descărcat la domiciliul clientului !!!!**

„LA NOI PUTEȚI CUMPĂRA ÎN RATE CU AVANS 0"!

SC ASIRAG SA

Str. Lacului Nr. 10
Tel. 270.484

Încheie asigurări de răspundere civilă auto rata a II

la sediul societății str. Lacului Nr. 10 și prin agenții volanți de pe raza județului Arad.

ASIRAG - ECHILIBRUL UNEI LUMI ÎN MIȘCARE

(2628660)

TÂMPLĂRIE PVC cu GEAM TERMOPAN

CALITATE GERMANĂ GEALAN

ARAD, STR. CAIUS IACOB BL.R
FOSTUL Mag. CĂMINUL (lângă BANC POST)

[RATE până la 5 ani avans zero]

angajăm INGINERI pentru PVC și TERMOPAN (cunoștințe calculator)

TELEFOANE 0257-256.899 0722-528.185

(c.652)

Canon ELECTRONIC SHOP

http://www.electronicshop.ro e-mail: eshop@rdslink.ro; canon@rdslink.ro

Arad, P-ța UTA Bl. U1-2, parter Tel/Fax: 0257-271123; 271642; 289642
Timişoara, Bd. 16 Decembrie 1989, nr. 7 Tel: 0256-196684; Fax: 0256-196845

OFERTA VERII 2003!!!

AMD K7-1700 XP

Pl. baza BIOSTAR KT266A skt. A
CPU AMD K7-1700 XP
128 Mb DDRAM
HDD 40GB 7200 rpm
CD ROM 52x
Video TNT2 M64 32Mb
Sunet 3D
LAN 10/100Mb, Modem 56k intern
Tastatura PS2, Mouse PS2, Boxe 120W
Monitor Proview 17" digital

399 USD* ~~429 USD*~~

CALCULATOARE PENTRU TOATE BUZUNARELE

Camera foto digitală **Mercury**
DELUXE CLASSIC CAMERA
1.5" LCD 2.1 Mpixels/CCD
24bit true colour 8MB MEMORY

135 USD* ~~159 USD*~~

Intel Pentium4 1700MHz

Pl. baza Mercury VIA P4X266 skt. 478
CPU INTEL Pentium4 1700MHz
128 Mb DDRAM
HDD 40GB 7200 rpm
CD ROM 52x
Video TNT2 M64 32Mb
Sunet 3D
LAN 10/100Mb, Modem 56k intern hardware
Tastatura PS2, Mouse PS2, Boxe 120W
Monitor Proview 17" digital

489 USD* ~~519 USD*~~

VÂNZĂRI ÎN RATE
FĂRĂ GIRANTI - AVANS ZERO

Notă: Pentru orice altă configurație, vă așteptăm la sediul nostru.

* Prețurile nu conțin TVA.

(3401382)

Arad
Bd. Revoluției nr. 49-53
tel/fax. 0257/21.24.43
www.casadomi.ro

CASADOMI Real Estate Consulting

Oferim/preluăm spre vânzare/închiriere:

Hale industriale, spații comerciale, spații de birouri, terenuri, case, vile.

SERVICII IMOBILIARE COMPLETE!

Timișoara 0256/43.66.66
Deva 0254/23.33.11 Hunedoara 0254/71.50.00

(2628852)

În data de 30 MAI are loc acțiunea

Vă reamintim că

„ZIUA PORȚILOR DESCHISE B.T.A.S."

zi în care *puteți achiziționa* oricare dintre *produsele sanitare din poliester armat cu fibră de sticlă marca B.T.A.S.®* la preț de producător de la sediul nostru din Grădina Poștei nr. 312 D (intrare din strada Orient, cartier Grădiște).

Informații suplimentare la tel. 259.496 sau 276.984.

Experiența acumulată în timp o punem la dispoziția dvs. la prețuri excelente.

(c.)

WEST BANK S.A.
ARAD, B-dul Revoluției nr. 88
TELEFON: 284.888; FAX: 285.202
WESTERN UNION TRANSFER DE BANI ®
Cel mai rapid mod de a primi bani din toată lumea

ADEVĂRUL

Cotidian independent Arad

Anul XV, nr. 3921

Vineri, 30 mai 2003 • 20+8 pagini • 5000 lei • e-mail: adevarul@arad.ro; adv.pub@arad.ro

BRAT Publicație auditată în semestrul I 2002 — Tiraj mediu zilnic vândut: 30 531

Partenerul întreprinzătorilor care se respectă
s.c. ARIS s.a. Arad
Calea Victoriei 33-35
Fax: 250.675
Tel: 256.488 257.337

SĂ NU POLITIZĂM CHIAR TOTUL!

La emisiunea de mai acum câteva seri a lui Marius Tucă premierul Năstase a amintit, printre altele și despre așa-numita acțiune „România curată". ***„România curată" însemnând tot ce ține de curățenie, începând cu cea propriu-zisă, din fața casei și până la cea morală.*** Un titlu, să recunoaștem însă nu prea inspirat și care te duce cu gândul la vremuri nu prea îndepărtate... Dar, la urma urmelor nu titlul contează - sau nu titlul ar trebui să conteze - ci ideea care a stat la baza lui și dincolo de evidenta sa componentă propagandistică, acțiunea este una evident necesară. Dacă ar fi luată în serios. ***În primul rând de către cei aflați la Putere:*** respectiv, de la primarul din cea mai îndepărtată comună și până la primul ministru. Pentru că ei dețin pârghiile principale de acțiune: îndeosebi în ceea ce privește combaterea birocratismului și a corupției, două dintre tarele cele mai grele și care dau cea mai mare bătaie de cap tuturor.

Firește, nimeni nu se așteaptă la rezultate spectaculoase de pe o zi pe alta, dar măcar să se vadă nu? că treaba este luată în serios și se vrea cu adevărat ceva lucruri care, din păcate, cel puțin în domeniul strangulării corupției, nu se prea observă. Și nu se observă pentru că printre cei aflați la Putere prea sunt mulți „mânjiți", cum se spune în popor. Sau sunt prea legați între ei prin tot felul de interese, mai ceva ca doi frați siamezi, treabă care necesită o operație complicată. ***Dar cine s-o facă? Sau mai exact: cine are interesul s-o facă?*** Puterea? Să fim serioși: a văzut cineva un doctor să se opereze pe sine?! ***Ori un politician ajuns, în sfârșit în capul bucatelor, să-și taie craca de sub picioare?!*** Evident, ei pot fi obligați să facă cât de cât ceva prin intermediul și la presiunile societății civile ca și pe măsura extinderii și consolidării democrației, lucru care însă la noi este încă departe de ceea ce ar trebui să fie.

M. DORGOȘAN

(Continuare în pagina 5)

Deși afacerea a eșuat

Pag. 6

Foto: V. MUSCĂ

Consilierii PSD și UDMR țin cu dinții de contractul cu Centurymarc...

- *Taxele și impozitele locale pentru anul viitor vor fi majorate*
- *Întrebări despre modul în care firma constănțeană POLARIS a reușit să „mâture" la licitație S.C. „Salubritate" S.A. Arad*
- *Monumentul Unirii dezbină politicienii Puterii și ai Opoziției*

STIHL®
Acțiune promoțională
15Mai-30Iunie 2003
MOTOCOASE
FS45,FS55,FS80
SC PCAV SRL
Str. Petru Rareș, nr.117
Arad, tel:255151

În ziarul de mâine vom publica Declarațiile de avere ale primarului, viceprimarilor și consilierilor locali ai municipiului Arad

Casa de comenzi
ABSOLUT service
Vă oferă posibilitatea să petreceți orele alocate cumpărăturilor, bucurându-vă de familie și timp liber.
PROGRAM COMENZI:
Luni - Vineri: 09.00 -18.00
Sâmbătă: 09.00 -14.00
CUMPĂRĂTURI LA DOMICILIU
Tel. 219.314; 0740.295.955

În acest număr Supliment TV

BANCA de Credit și Dezvoltare ROMEXTERRA SA
ARAD Str. EPISCOPIEI 26
tel.: 0257/211.027, 0257/211.028
DEPOZIT Tip ACUMULARE persoane fizice persoane juridice AVANTAJ
Cel mai eficient mod de economisire

Integritatea morală - valoare supremă pentru Partidul Național Liberal

• interviu cu Theodor Stolojan, președintele PNL — Pag. 5

Abonați-vă la ADEVĂRUL

UN MITING MIC PENTRU O STATUIE MARE

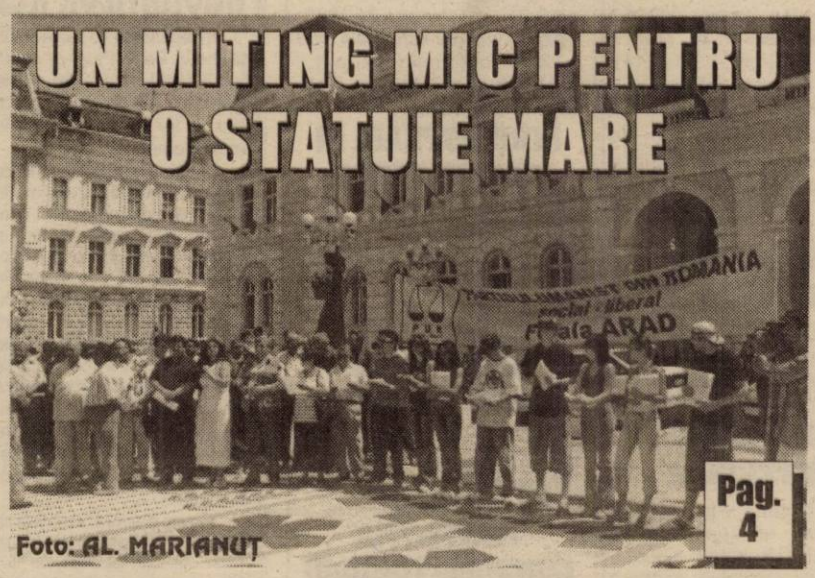

Foto: AL. MARIANUȚ

Pag. 4

3M
Soluții și Tehnologii Inovatoare
De la o Companie de Incredere
www.3m.com/ro
Tel. 021/202.8000; Fax: 021/224.3184

UN NOU LOT!
Mobilier nou import Anglia
Prețuri promoționale
Str. Brezoianu nr. 2
(din str. POETULUI spre fostul DEPOZIT DE MOBILĂ)

s.c. MOBEL resco s.r.l.
mobilier la comandă
RATE
bucătării, dormitoare, sufragerii, mobilier birou firme, mese computer, cuiere, camere copii-tineret
CALITATE DEOSEBITĂ
Str. Vasile Goldis 4
Tel. 280.379, 0721.990.727
ing. Moianu Paul

Teba Industries
www.tebaindustries.com
Grup verticalizat textil
Doriți să faceți parte dintr-un colectiv tânăr și dinamic ?
Contactați-ne !
2900 Arad, Str. Patria, tel. 004 0257 280343, fax. 004 0257 280701
e-mail tebaindustries@rdsar.ro (c. 312)

INTERNEXT
Acces liber fără parolă !
Trafic NELIMITAT !
891234
Tarife fără TVA:
7-22.....0,04 USD/min
22-7.....0,02 USD/min
Valoarea impulsurilor telefonice inclusă.
Info : 0257-285353; www.inext.ro

Husqvarna
Fără girant avans
Hidrofor - stropitoare
Pompe - motocultoare
Mașini tuns iarbă
RATE
Tel: 281.492 280.389

PARKTRONIC
Cel mai modern sistem de parcare din Romania
Modalități de plată:
- plata cu cardul reîncărcabil
- abonamente de o stradă pentru rezidenți și nerezidenți
- abonamentele pentru toate străzile
- tichete valabile o zi
- rezervări de locuri
TELVERDE GRATUIT
08008.09009

ALGLASS UȘI și FERESTRE din PVC ALUPLAST
TÂMPLĂRIE din ALUMINIU și P.V.C. NOU! ÎN RATE CU AVANS 0% - FĂRĂ GIRANȚI ȘI PLASE CONTRA INSECTELOR GRATUIT
Bd. Revoluției Nr. 26-38 Tel: 272812
Str. Roșiori Nr. 26; Tel./Fax: 289053

Ziua Școlii Generale „Aurel Vlaicu"

Mâine, 31 mai, **Școala Generală „Aurel Vlaicu"** sărbătorește **Ziua Școlii.** Activitățile dedicate acestei aniversări încep la ora 10, în sala de sport, cu deschiderea festivă. După aceea, până la orele prânzului, toată școala - clădirea principală, cea nouă, terenul de sport, corpul de legătură, cele două curți - va fi cuprinsă de activități ale elevilor: expoziții de tot felul, cântece în diferite limbi, jocuri, concursuri, tombola, desene pe asfalt, fotbal, scenete, ateliere. La acest eveniment din viața școlii vor participa elevii, profesorii și părinții.

ÎNTÂLNIRE ANIVERSARĂ LA TEATRUL VEȘNIC TÂNĂR

Pentru că în acest an Teatrul Veșnic Tânăr împlinește 20 de ani, clasa de Actorie a Școlii de Arte și actrița Emilia Dima Jurcă îi invită pe toți foștii elevi T.V.T. la o întâlnire care va avea loc mâine, 31 mai, de la ora 17, în sala de spectacole a Școlii de Arte.

Rețeta zilei SUPĂ DE CIUPERCI

Se curăță, se spală și se pune la fiert în 2 litri de apă rece cu sare, zarzavatul de supă (o legătură). Când este fiert se strecoară zeama, ciupercile - 300 g bine spălate se taie felii și se bagă în supa clocotită. Se lasă să fiarbă domol 20 de minute, apoi se adaugă o lingură de făină desfăcută în puțină apă rece. Se lasă să fiarbă încă 10 minute. Se pune o cescută de orez fiert dinainte, sare, piper și o bucățică de unt (margarină). Se închide focul. Supa se drege cu verdeață tocată.

CALENDAR

● Astăzi, Soarele răsare la ora 5 și 35 de minute și apune la ora 20 și 51 de minute. Au trecut 149 de zile din acest an. Au mai rămas 216 de zile până în 2004.

● **Praznicul zilei: Biserica ortodoxă:** Cuv. Isachie Mărt. și Varlaam; Sg. Mc. Natalie; **Biserica greco-catolică:** Cuv. Isachiu.

A VENIT BARZA!

La Arad: Bulzan Marius, Ispas Raul Robert, Vlăduț Alex, Gal Carina Roxana

ACTUALITATEA CULTURALĂ

TEATRU

Duminică, 1 iunie, ora 18, la Teatrul de Stat se va prezenta spectacolul cu piesa „Jucătoarea de cărți" de Dimitris Psatas.

CINEMATOGRAFE

DACIA: Centrul Pământului (SUA) 10; 12,30; 15; 17,30; 20

MUREȘUL: Cine apasă pe trăgaci (Canada) 13; 15; 17; 19

ARTA: Ecks contra Sever (SUA) 16; 18; 20

Sala mică: Regulile atracției (SUA) 15,30; 18,30

PROGRESUL: Omul păianjen (SUA) 16

Semne (SUA) 18

În județ:

INEU (30 mai-1 iunie): Lighioane cu opt picioare (SUA) 16; 18

(3-4 iunie): Regatul de foc (SUA) 16; 18

PÂNCOTA (1 iunie): Stuart Little 2 (SUA) 16

Harry Potter 2 (SUA) 18

LIPOVA (1 iunie): Dl. Deeds - moștenitor fără voie (SUA) 14; 16

K-19, Submarinul ucigaș (SUA) 18

CHIȘINEU-CRIȘ (1 iunie): Scooby Doo (SUA) 16

Destul! (SUA) 18

SPECTACOL

Școala de Arte, Liceul de Artă „Sabin Drăgoi" vă invită la spectacol muzical-coregrafic intitulat „Călătorie în lumea artelor", care va avea loc sâmbătă, 31 mai, ora 11,00, la Teatrul de Stat Arad. Intrarea liberă.

Au plecat dintre noi!

Fodoruț Vasile (1950), Passmayer Terezia (1921), Lang Eleonora Gizela (1921), Todor Simion (1944), Licker Gheorghe (1939), Melac Petru (1922), Stupar Stela (1931)

„ADEVĂRUL" VĂ ASCULTĂ

La telefonul dimineții, 280.944, între orele 9,00-12,00

☎ Strada blocată

Dorel Opriș din Arad, strada Alexandru Vlad, reclamă că, din cauza prea multor autovehicule parcate pe strada pe care locuiește nu pot intra mașini mari. „La un capăt de stradă sunt parcate foarte multe mașini ale vecinilor. Dacă se întâmplă ceva și trebuie să intre pe stradă salvarea sau pompierii, ce ne facem? Ar trebui să ia cineva măsuri..."

☎ Drumuri cu gropi

Ioan Bica, din Micălaca, spune că este nemulțumit de starea drumurilor din oraș. „Peste tot, dar mai ales străzile mărginașe ale orașului, sunt pline de gropi. Nu au mai fost reparate de multă vreme. Nu înțeleg ce fac cei de la primărie cu atâtea impozite pe care noi le plătim pentru că în orașul ăsta nu se vede că au făcut ceva bun."

Redactor de serviciu **N. B.**

La telefonul după-amiezii, 280003, între orele 15,00 - 18,00

☎ Apa este murdară pentru că se lucrează

O doamnă de pe strada Cuza Voda reclamă faptul că de câteva zile la robinet curge apă murdară. De la uzina de apă ni s-a spus că în mai multe zone din oraș acționează echipe operative care efectuează operația de spălare. Atât la OPC cât și prin presă au fost anunțate aceste lucrări, efectuate în folosul consumatorilor.

☎ Acte pierdute

Ieri, în centrul Aradului a fost găsit un carnet de șofer, eliberat în Germania, pe numele **Ruja Matei**, din Ineu și o asigurare ADAC, tot din Germania, pe același nume. Actele se găsesc la Serviciul de mică publicitate al ziarului „Adevărul".

Redactor de serviciu, **T.S.**

Meteo

Vremea va fi în general frumoasă. Cerul va fi variabil, cu înnorări trecătoare spre seară, când izolat se vor semnala averse și descărcări electrice la deal și munte. Vântul va sufla slab la moderat din nord-est.

Temp. max.: 25 la 28°C; temperaturi min.: 11 la 14°C

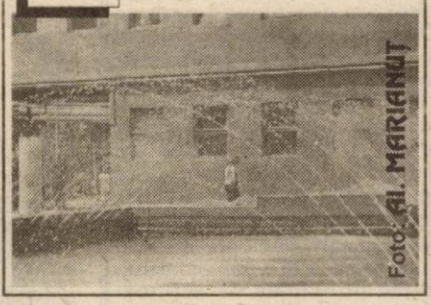

Foto: AL. MARIANUȚ

HOROSCOP

Vineri, 30 mai 200

Berbec (21.03-20 04). Ceea ce doriți asteptați să se întâm pie de atâta vreme n e posibil deocamdată, dar n mai aveți prea mult de aste tat.

Taur (21.04- 20.05). La serviciu, la ordinea zilei sunt mai mult chestiunile de rutină, a căror rezolvare se dovedește destul de plictisitoare.

Gemeni (21.05 20.06). Chiar dacă dispuneți de o mar vitalitate, faptul că pentru a obține unele lucrur aveți multe de făcut, nu v prea încântă.

Rac (21.06.-22.07). Nu veți putea răspunde invitației prietenilor dvs. de a ieși undeva, deoarece distracți costă și resursele financiar nu vă permit să faceți cheltu ieli.

Leu (23.07-22.08). Acțiunile pe care le-a inițiat se realizează într-un mod fericit.

Fecioara (23.08-22.09). În ultimul timp ați demonstrat că puteți face față tuturor solicitărilor și activitate dvs. este foarte apreciată d superiori.

Balanța (23.09-22 10). Popularitate dvs. este crescut printre colegi și putr sunt aceia cu care nu reușiți s vă înțelegeți.

Scorpion (23.10-21.11). Persoana de sex opus pe care ați pus ochii se dovedește destul de dificil de abo dat, dar dacă insistați, ave șanse s-o cuceriți.

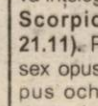

Săgetător (22.11 21.12). Comunicările intrigile și educați vor domina scen vieții dvs. în această perioadă.

Capricorn (22.12-19.01). Persoana de sex opus la care țineți atât de mult vă face tot timpul greutăți și v pune nervii la încercare.

Vărsător (20.01 20.02). Fantezia ingeniozitatea dvs. s pare că nu au limite Acțiunea pe care o demara se finalizează cu o reușită.

Pești (21.02-20.03). Posibilitățile de afirmare sunt multiple, dar vă va fi aproape imposibil să vă ocupați de ma multe probleme în același timp

UTILITARE

PRIMĂRIA MUNICIPIULUI

Program de relații cu publicul (camera 5) luni-miercuri-vineri între orele 8-12; marți-joi între orele 8-12; 15-17 - tel. 284.744, tel. centrală 281.850.

PIEȚE, TÂRGURI

Astăzi este zi de piață la Ineu, Lipova, Covăsânț, Misca, Moneasa, Șepreuș, Șimand, Vladimirescu. Tot astăzi se organizează târguri săptămânale la Ineu, Șepreuș, Șimand.

Mâine, sâmbătă, vor avea loc târguri săptămânale la Felnac, Lipova, Pâncota, Hălmagiu și Moneasa, iar duminică, la Sântana și Vinga.

● Se redeschid târgurile de animale de la Beliu, Pecica, Lipova, Sântana, Bârzava, Arad-Obor și Sânicolaul Mic.

FARMACII DE SERVICIU

● Farmacia **REMEDIUM** Arad, B-dul Revoluției nr. 52-54. Program luni-vineri: 7,30-20,00, sâmbătă 8,00-14,00. Telefon 233195.

● Farmacia **LIBRO PHARMA NON STOP**, Calea Aurel Vlaicu 60-68 (lângă stadionul UTA) telefon 212.992.

● Farmacia **TEAHAFARM** Arad, B-dul Revoluției nr. 65. Program: luni-vineri 8-21, sâmbătă 9-13. Telefon: 254.587.

● Farmacia **„OMNIA-FARM"**, Calea Aurel Vlaicu, Bl. Z28, cu program zilnic de la orele 8,00-22,00. Telefon 271724. Eliberăm rețete gratuite și compensate.

● Farmacia **ELPIS PHARM** Micălaca, zona Piața Soarelui, str. Voinicilor, colț cu str. Păsunii, Bl. 193, sc. A, parter. Program: luni-vineri 8-20, sâmbătă 8,30-14. Tel. 259.619.

URGENȚE STOMATOLOGICE...

... asigură Cabinetul din str. Crișan (în spate la Gionelli).

● În zilele de sâmbătă și duminică, urgențe stomatologice asigură și cabinetul din B-dul Revoluției nr. 62, ap. 17, între orele 9,00-19,00. Telefon: 256665. Și Cabinetul Stomatologic din Calea Victoriei nr. 7 A asigură zilnic urgențe, inclusiv sâmbăta, între orele 10-15. Telefon 095.565.622.

Cabinetul stomatologic din B-dul Revoluției nr. 95, etajul I, asigură urgențe zilnic între orele 8-14, telefon 282184.

Cabinetul Stomatologic din str. Crișan nr. 6 (vizavi de Complexul Stomatologic) asigură urgențe stomatologice. Luni-Joi: 13,30-19,00. Vineri: 9,00-15,00. Tel. 338.101.

SANITAR-VETERINARE

Punct autorizat de însămânțări artificiale veterinare în Aradul Nou, str. Ady Endre nr. 21, tel. 288.292.

DISPENSAR VETERINAR

Dispensarul veterinar din Aradul Nou efectuează zilnic, orele 8-16 (sâmbăta 8-12) examen trichineloscopic, castrare porcine, ecornarea viteilor, însămânțări artificiale. Telefon 287.298.

ÎNTRERUPERI DE CURENT:

Vineri, 30 mai (9-15): Cl. A. Vlaicu Bl. X13, Oituz între Ratiu-L. Rebreanu; 8,30-13,30 I.Ratiu între Clujului-Andrei Șaguna.

CITIRE APOMETRE

Vineri, 30 mai: Iuliu Maniu fără soț, Dosoftei, Lermontov, I. Mureșan, V. Necula, Zărandului, C. Hodoș, Ceaikovski, Sinagogei, Gr. Alexandrescu, Șelimbăr, S. Bărnuțiu, Șelari, Voluntarior.

ADMINISTRAȚIA FINANCIARĂ

Administrația Financiară a municipiului Arad: Asistență contribuabili (impozitul pe venitul global) - telefon 280633, 280733, int. 199 între orele 8,00 - 12,00. Informații mai pot fi obținute la adresa de web: www.finantearad.ro

ÎNREGISTRĂRI ÎN CAZ DE DECES

Biroul de Stare Civilă - decese face înregistrări după următorul program: sâmbătă și duminică, între orele 9,00-11,00. Tel. 281850.

TELEFON DE URGENȚĂ LA POLIȚIE: 955

Noul număr de centrală telefonică al I. J. P. (Inspectoratul Județean de Poliție) Arad: 207100.

PROTECȚIA CONSUMATORULUI

B-dul Revoluției, nr. 50. Telefon: 254047/257049.

UTILITARE

CURS MEDICAL LA GURAHONȚ

Colegiul Medicilor Arad, Universitatea de Vest „Vasile Goldiș" Arad, Clinica medicală I a Spitalului Clinic Județean Arad organizează în zilele de 30-31 mai orele 10,00-18,00, în Sala de consiliu Gurahonț, cursul cu tema: **„Infarctul miocardic acut. Fibrilația atrială - management actual"**. Ore E.M.C.: 16. Lector prof. dr. Maria Pușchiță.

ÎN ATENȚIA ABONAȚILOR RCS

Începând cu 01 iunie 2003 pachetul Bază Plus va costa 5,5 $ (față de 5 $ în acest moment) iar pachetul Extra Plus va fi 7,5 $ (față de 7 $ în acest moment).

Majorarea abonamentelor este determinată atât de modificarea și majorarea unor contribuții către unele fonduri și organisme de gestiune colectivă cât și datorită modificării în mod continuu a raportului de schimb între euro și leu; Euro este moneda de plată sau de calcul stabilită în contractele încheiate cu o parte dintre furnizorii externi și interni. Orice abonat poate uza de dreptul de denunțare unilaterală a contractului prin notificare scrisă.

Firma noastră va încerca să păstreze prețurile la un nivel cât mai acceptabil, iar după cum se poate observa, diferența de 16.000 lei lunar este relativ mică față de plusul de calitate al acestor programe.

CONDUCEREA RCS ARAD

Echipa de serviciu

MONICA ARDELEAN
secretar de redacție

Bianca Felea, Ioan Leac, Adela Pop, Dina Ruian, Ramona Vidulescu
tehnoredactare computerizată

Doina Jurcă, Dan Roman, Aurica Telcian, Dacian Toduță
corectură

COMENZI TAXI

- **ALFA PLUS** 349.349; 256.222
- **TAXI ALFA** 22.88.88; 25.25.26; 0723.200.301; 0745-50.60.70
- **TAXI ARAD** 244.244; 274.444; 0722755440
- **DIESEL STAR** 212.222; 0722.361.011; 0745.645.645
- **EUROPA** 275.555; 0723.677.555; 0744.828.163
- **FAVORIT** 280.000; 281.111; 0740083333; 0742409992
- **GETAX** 280.705; 280.100; 280.548
- **MIRCO MILI** 230.530; 230.730

Cursul valutar*

VALORI ÎNREGISTRATE IERI, 29 MAI 2003

Denumirea valutei	BNR	BCR		BRD		Banca Transilvania		Banca Românească		Banca Romexterra	
		C	V	C	V	C	V	C	V	C	V
Euro	37787	37500	37900	37570	37910	-	-	37550	37900	37500	38000
Dolar S.U.A.	32270	31800	32500	32080	32430	-	-	31913	32370	31900	32500
Forint	151	144	159	147	155	-	-	-	-	-	-

ALTE ARESTĂRI ÎN CAZUL CONTRABANDEI CU ȚIGĂRI

Surse autorizate din cadrul I.J.P. Arad ne-au confirmat arestarea șoferului care a făcut majoritatea transporturilor de țigări, descoperite de polițiștii arădeni în depozitul de la Sere (1000 de baxuri).

Pavel Ciprian Lucian a efectuat transporturile cu o camionetă IVECO, înmatriculată sub numărul AR-04-BMP. Mai mult, Pavel Ciprian Lucian nu s-a mulțumit doar cu efectuarea transporturilor, ci a eliberat și facturi false, dintr-un facturier aparținând firmei tatălui său.

O altă persoană a fost arestată preventiv, doi, în același dosar. Potrivit surselor judiciare, Valentin Sărac a fost arestat de procurorii Parchetului Curții Supreme de Justiție (PCSJ) pentru cinci zile, sub acuzația de complicitate la contrabandă.

Anchetatorii au mai descoperit că Haralambous coordona, în România, o rețea transnațională de contrabandă cu țigări care plecau din Cipru, Grecia, China și Emiratele Arabe Unite, tranzitau pe căi rutiere România, Republica Moldova, Ucraina și Bulgaria, cu destinațiile finale Marea Britanie și Germania, au declarat surse din serviciile secrete și din rîndul echipei de anchetatori.

DORU SINACI

1 iunie ZI SPECIALĂ PENTRU COPIII DIN CENTRELE DGPDC

Ca în fiecare an, Direcția Generală pentru Protecția Drepturilor Copilului Arad va oferi copiilor o zi specială, de 1 iunie. Aproximativ 160 de copii ocrotiți de DGPDC vor petrece Ziua copilului la Băile Herculane. Pentru cei care rămân în centrele Direcției vor fi organizate excursii în aer liber, la iarbă verde, unde vor desfășura diverse activități artistice și sportive. Cei mai mari se vor bucura, seara, de discotecile organizate în cluburile centrelor. Unii copii vor petrece 1 iunie alături de familie.

În cadrul centrelor de zi din Arad, Curtici, Nădlac, Pâncota și Ineu, serbările de Ziua copilului vor fi urmate de concursuri și jocuri la care vor asista și părinții.

Concursuri între copii și părinți

Copiii Fundației Juventute vor sărbători mâine ziua copilului. Începând cu ora zece, ei vor fi prezenți, alături de părinți, la restaurantul Corleone de pe Strandul Neptun. Serbarea va cuprinde jocuri, dar și concursuri între copii și părinți. Momentele de voie bună vor fi completate de demonstrații de dansuri de societate prezentate de micuții arădeni Tina și Gabor.

G. KNAP

SHOW-UL COPIILOR - 1 IUNIE 2003

Sub genericul „VIVAT COPILĂRIA", la TV RCS Arad în direct de la Strandul Neptun, Terasa „No Name" ora 11,00.

Sponsori OMNIASIG
AD TEHNIC CENTER
RESTAURANTUL ȘURA DACILOR
LEONARDO
MAGAZINUL DOMINIC
Mc DONALD'S
HOTEL ARDEALUL

Formația „Ram-Tam-Tam" din București

Organizator TV RCS Arad

Partener Media Cotidianul Adevărul

Distracție pentru toată familia!!!

Din cauza unei furtuni
ȘAPTE LOCALITĂȚI ARĂDENE AU RĂMAS FĂRĂ ENERGIE

Șapte localități arădene au rămas fără energie electrică, în noaptea de miercuri spre joi, din cauza unei furtuni violente care s-a produs în Valea Mureșului.

Potrivit conducerii Electrica Arad, furtuna a provocat mai multe pagube prin distrugerea unor izolatori de la stîlpii de înaltă tensiune, iar alimentarea cu energie a fost reluată doar în cursul zilei de joi.

"În zonă a avut loc o furtună de o violență deosebită, mai multe localități fiind afectate din cauza unei căderi de tensiune. O parte dintre probleme s-au rezolvat în cursul nopții, dar șapte localități au fost fără curent pînă astăzi (joi - n.r.)", a declarat Eugen Crișan, directorul Electrica Arad.

Furtuna a distrus și acoperișurile mai multor case din zona localităților Săvîrșin și Bîrzava, pagubele fiind estimate la cîteva zeci de milioane de lei.

TĂBĂCĂRIE DIN SEBIȘ, „ARSĂ" CU 35 MILIOANE LEI

În cadrul unui control efectuat zilele trecute de către inspectori ai Inspectoratului Teritorial de Muncă (I.T.M.) Arad la S.C. ARIELA IMPEX S.R.L. din Sebiș au fost depistate mai multe nereguli..

În primul rând, I.T.M. a constatat că ARIELA - unitate de prelucrare primară a pieilor - nu are autorizație de funcționare pentru punctul de lucru din Sebiș. Dintre celelalte nereguli depistate cu această ocazie amintim: lipsa serviciilor de medicina muncii, lipsa avizului ISCIR de punere în funcțiune și exploatare a compresorului, neevaluarea riscurilor de accidentare și îmbolnăvire profesională a angajaților, neîntocmirea Regulamentului intern.

Pentru încălcarea dispozițiilor legale prevăzute de legislația muncii, ARIELA a fost sancționată cu o amendă de 35 milioane de lei, având de asemenea obligația rezolvării de îndată a neregulilor depistate.

C. TRIF

Șirienii vor fi mai în siguranță
UN NOU POST DE JANDARMI ÎN JUDEȚ

Comandamentul Județean de Jandarmi (C. J. J.) a inaugurat ieri un post la Șiria. Postul va funcționa în două încăperi ale Căminului Cultural din localitate. Comandantul C. J. J. Arad, **col. Kiș Alexandru,** spune că jandarmii vor crește climatul de siguranță civică în Șiria, „în conformitate cu programele prioritare de acțiune ale Ministerului de Interne". C. J. J. a înființat până acum secții de jandarmi în Municipiul Arad, Sebiș, Curtici, **Lipova** și **Chișineu-Criș.** Șiria este prima localitate rurală din județ unde se va înființa un post de jandarmi. Jandarmii angajați pe bază de contract vor fi conduși de către un subofițer. Următoarele priorități ale jandarmilor arădeni vor fi înființarea unor posturi de jandarmi la **Vinga** și **Sântana.**

B. O.

Invitație la drumeție

Sub genericul „VENIȚI CU NOI" iubitorii de drumeție sunt invitați în zilele de 31 mai-1 iunie 2003 într-o excursie pe traseul: Valea Mureșului-satul și valea Bălcescu-sălașele Dumbrăvița (aici se face cazarea în corturi proprii pentru cei care vin pentru 2 zile) apa de izvor-dealul Comorii-Căpruța, în lungime de 12 km. Plecarea din Arad are loc sâmbătă, 31 mai cu trenul de la ora 7,45 până la halta Valea Mureșului, iar întoarcerea se face la alegere, sâmbătă sau duminică la ora 18,57 sau 21,44. Conducător de grup: ing. Szentgyörgy Alexandru. Cheltuieli de transport: 77.000 lei.

Întâlnirea participanților cu grupul are loc cu 30 minute înainte de plecarea trenului în fața stației CFR Arad.

Arestat preventiv pentru tâlhărie

Florin Răzvan Rus din Arad este cercetat de către organele de poliție în stare de arest preventiv. În data de 26.04 a.c. acesta s-a urcat la volanul autoutilitarei cu numărul de înmatriculare TM.02.XWE, marca Iveco, care era parcată pe stada Cetinei din Arad, pentru a fi descărcate niște produse. Găsind cheile în contact, el a pornit mașina și a plecat. A produs un accident și a părăsit locul faptei fără încuviințarea organelor de poliție. În plus, șoferul, l-a agresat pe **S.I.** care a încercat să-l oprească să nu plece de la locul faptei.

Infractorul a fost găsit de agenții de circulație la domiciliu. S-a constatat că se afla sub influența băuturilor alcoolice, iar din verificările ulterioare a reieșit că permisul de conducere al acestuia a fost anulat pentru că, în octombrie 2002 a fost condamnat la doi ani de închisoare cu suspendarea executării pedepsei.

Rus Florin Răzvan este cercetat pentru săvârșirea infracțiunilor de: conducere pe drumurile publice a unui autovehicul, cu permisul de conducere anulat, având în sânge o îmbibație alcoolică peste limita legală, părăsirea locului accidentului fără încuviințarea organelor de poliție și tâlhărie.

N. BODRAN

ASIGURĂRI ATLASSIB
Profesionalism, Seriozitate, Credibilitate

Incheiați
acum
asigurarea obligatorie de răspundere civilă
RCA 2003
la sucursala din ARAD
Str. Iuliu Maniu bl. P2 ap.1
(3235841)

★ Armin MAYER Reisen ★ ERIKA INVEST ★
Transport de persoane Germania, Italia, Spania

ITALIA de la 95 EURO
GERMANIA de la 70 EURO
SPANIA de la 110 EURO
• Asigurări medicale la prețuri minime
Str. Unirii nr.7 (la ARTEXIN - ATIC CENTER) Tel: 0257-214.399
Str. 6 Vânători nr. 2-4 0257-210.866; 214.044 0257-285.611
(c. a.)

alege Orange

Cu Orange îţi construieşti propriul plan de servicii pe baza unui abonament cu sau fără minute incluse, căruia poţi să îi adaugi oricând alte opţiuni de voce, numere favorite, mesaje scrise sau multimedia.
Daca te abonezi până la 31mai:
- ai 100 de mesaje scrise naţionale gratuite pe lună în primele 2 luni, pentru toate tipurile de abonament
- poţi alege dintre 5 telefoane la preţuri speciale unice, indiferent de tipul abonamentului:
- nu plateşti nimic timp de o lună pentru cea mai valoroasă dintre opţiunile adăugate acestuia
Mai mult, ai telefoane la preţuri speciale:
Nokia 3310 - 46 usd
Alcatel OT 512 - 57 usd
Telefoane disponibile în limita stocului
Preţurile nu conţin TVA

orange™

EURO - GSM partener Orange

B-dul Revoluţiei 95 lângă TAROM şi B-dul Revoluţiei 31 la Podgoria

(c.192)

La Arad

AL 33-LEA CONGRES AL CULTULUI CREȘTIN BAPTIST

La sfârșitul săptămânii, Aradul va fi gazda unui important eveniment al Cultului Creștin Baptist din România. Despre acesta am discutat cu președintele, Paul Negruț și secretarul general, Onisim Mladin.

– Mai întâi vă rugăm să ne spuneți despre ce este vorba?

– În zilele de 30 și 31 mai 2003 va avea loc al 33-lea Congres al Cultului Creștin Baptist din România, unul dintre cele 15 culte legal recunoscute în țara noastră. Evenimentul se va desfășura în lăcașul de cult al Bisericii Creștine Baptiste „Speranța" din Arad, str. Bușteni nr. 20-22. Conform Statutului cultului nostru, congresul electiv se desfășoară o dată la patru ani și constituie cel mai important for de conducere al cultului.

– Cine vor fi participanții și principalele probleme în discuția congresului?

– La acest congres participă delegați din partea fiecărei biserici baptiste din țara noastră, conform reglementărilor privind reprezentarea precizată de Statutul cultului. În prezent există peste 1700 de biserici și filiale baptiste în România. Se estimează o participare de cca. 800 de delegați. Vor mai participa invitați din partea autorităților centrale și locale ale statului, din partea bisericilor baptiste din țările vecine, din partea diasporei baptiste române, din partea organizațiilor baptiste surori din Europa, Statele Unite și de pe plan mondial. Congresul electiv va ratifica membrii Consiliului Uniunii Baptiste și va alege membrii Comitetului executiv al acesteia. Consiliul și Comitetul Executiv sunt organe de conducere colective ale Uniunii Baptiste, iar Uniunea Baptistă este forul reprezentativ național al Cultului Creștin Baptist din România.

– Care este ponderea comunității baptiste arădene în Cultul Baptist?

– În județul Arad există circa 200 de biserici și filiale baptiste cu un număr de peste 14 mii de credincioși baptiști botezați, adică aproape 15% din totalul credincioșilor baptiști din România.

– În aceste condiții, slujitorii de frunte ai bisericilor baptiste arădene candidează pentru funcții de conducere?

– Chiar în conducerea executivă al cărei mandat se încheie acum sunt doi reprezentanți ai acestei comunități baptiste, secretarul general Onisim Mladin și unul dintre vicepreședinți, Viorel Iuga. Ei vor candida și pentru următorul mandat pentru aceleași funcții de conducere.

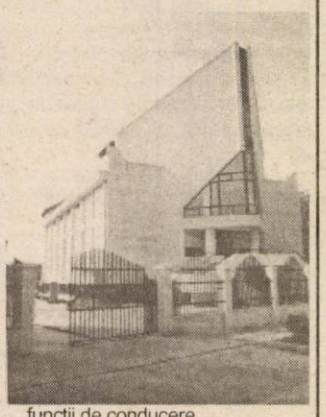

– Ce direcții se întrevăd după acest congres electiv?

– Tema congresului „Propovăduiți Evanghelia în puterea Duhului Sfânt", indică o primă direcție de acțiune a bisericilor baptiste din România, în acord cu mandatul încredințat de Domnul și Mântuitorul nostru Isus Hristos Bisericii, acela de a vesti Evanghelia oricărui om. În altă ordine de idei, viitorul președinte al Cultului Creștin Baptist va concretiza în cuvântul de încheiere al congresului direcția de lucru pentru următoarea perioadă.

A consemnat
V. FILIP

Demnitarii vor prezenta valoarea exactă a depozitelor și a conturilor

Demnitarii, magistrații, persoanele cu funcții de conducere și funcționarii publici vor prezenta în declarația de avere valoarea exactă a depozitelor și a conturilor curente în lei și în valută pe care le dețin, în cazul în care suma totală a acestora depășește 10.000 euro.

Guvernul a modificat, printr-o ordonanță de urgență aprobată în ședința de joi, prevederile privind conținutul declarațiilor de avere prevăzute în Legea 115/1996 privind declararea și controlul averii demnitarilor, magistraților, a unor persoane cu funcții de conducere și control și a funcționarilor publici, stabilind ca valoarea depozitelor și a conturilor curente în lei și în valută, deținute în țară și în străinătate, să fie clar evidențiate.

Declarațiile de avere vor fi depuse, în noua lor formă, în termen de 30 de zile de la data intrării în vigoare a actului normativ.

Ordonanța de urgență va intra în vigoare la momentul publicării în Monitorul Oficial.

UN MITING MIC PENTRU O STATUIE MARE

Ieri, în fața Palatului Administrativ, Partidul Umanist (social-liberal), filiala Arad, a organizat un miting pentru sprijinirea înălțării „Monumentului Marii Uniri", în municipiul Arad.

Ca de obicei, după revoluție, cetățenii Aradului au demonstrat încă o dată că nu sunt receptivi la mitinguri chiar dacă acestea vin în interesul majorității. Exemplul a fost dat ieri când umaniștii s-au adresat societății civile pentru a manifesta, la miting, pentru susținerea „Monumentului Marii Uniri", la care arădenii nu au participat în număr foarte mare.

Astfel, la manifestarea din fața Primăriei Arad au fost prezenți membrii și simpatizanții Partidului Umanist, aceștia împărțind pliante și chestionare trecătorilor.

Lia Ardelean, președintele PUR Arad, ne-a declarat că **„mitingul nu este un eșec, ci este un început. Practic este atitudinea arădenilor. Menționez că și la alte manifestări arădenii au răspuns la fel. Sunt convinsă că vom sensibiliza lucrurile și acțiunea noastră de instaurare a Monumentului Marii Uniri, în Arad, va fi grăbită".**

De asemenea, deputatul Nicu Cojocaru președinte pe municipiu al PUR Arad, a ținut să precizeze că **„mitingul de ieri încheie o serie de manifestări care au avut loc timp de o săptămână la sediul Partidului Umanist. Dintre acestea țin să remarc că masa rotundă organizată de Partidul Umanist, cu participarea unor lideri politici istorici și oameni de cultură, în prezența reprezentanților UDMR, a fost cu cărțile pe față mai ales că un punct principal de discuții a fost cel referitor la Grupul Statuar ce este reprezentat de cei 13 Generali, incluși în monument".**

DANIEL ALBU

Din cauza unui ventilator

UN MORT ȘI UN RĂNIT

Ieri, în jurul orei 18,00, Nagy Páll, în vârstă de 59 de ani și Prelipcean Cornel, în vârstă de 34 de ani, munceau în gospodăria lui David Gheorghe, de pe Calea Radnei Nr. 155/A, urcând fânul în podul grajdului. Găsind în pod un ventilator vechi, cei doi au vrut să verifice dacă funcționează și l-au conectat la o priză, în prezența lui David Gheorghe. În momentul introducerii firelor în priză, ventilatorul a început să funcționeze dar paletele elicei s-au desprins de pe ax, sărind în toate părțile. O bucată l-a lovit în partea dreaptă a pieptului pe Nagy, o bucată l-a lovit în abdomen pe David Gheorghe, iar a treia a trecut șuierând pe la urechile lui Prelipceanu. A fost chemată Salvarea dar, deși aceasta a ajuns în câteva minute, Nagy era deja decedat din cauza tăieturii foarte adânci. David Gheorghe a fost dus la spital și se pare că este în afara oricărui pericol.

Din cele discutate cu d-na David Persida, soția lui David Gheorghe și cu mai mulți vecini aflați la fața locului, am aflat că Nagy era ca și un membru al familiei. Venise din Satu Mare, lucrând pe ici și pe colo. La familia David a lucrat mai bine de 20 de ani.

SIMION TODOCA
Foto: VIOREL MUSCA

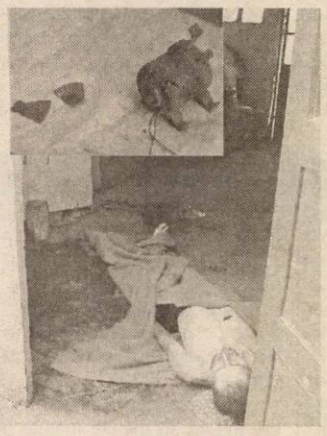

De luna viitoare

PENSIILE VOR CREȘTE CU APROAPE TREI LA SUTĂ

Pensiile din sistemul public, pensiile militare și indemnizația pentru incapacitate temporară de muncă vor fi majorate, în luna iunie, cu 2,7 la sută, a decis Guvernul, printr-o hotărâre aprobată în ședința de joi. Această majorare se va aplica și în cazul pensiilor IOVR, a indemnizației de maternitate, a indemnizației pentru creșterea copilului, precum și pentru sporurile acordate invalizilor, veteranilor și văduvelor de război. Actul normativ precizează că, pentru indemnizația de creștere a copilului, indexarea se aplică veniturilor mai mici de 6,9 milioane de lei.

În urma acestei majorări, pensia medie a persoanelor din sistemul pensiilor de stat va crește la 1.851.344 lei, iar pensia pentru limită de vârstă cu vechime completă va crește la 2.485.862 lei. Pensia medie din sistemul de asigurări sociale pentru agricultori va crește, în luna iunie, la 383.612 lei.

Persoanele care au ieșit la pensie în perioada 1 ianuarie 2001 - 31 martie 2001 vor beneficia de o indexare de numai unu la sută a acestor drepturi. Efortul financiar lunar suplimentar pentru bugetul asigurărilor sociale de stat se va ridica la circa 235 miliarde lei, de această majorare urmînd să beneficieze 6,17 milioane de persoane.

Seminar informativ, la Pâncota

FINANȚĂRI NERAMBURSABILE PENTRU I.M.M.-URILE ARĂDENE

Astăzi, la ora 12,00, Primăria Pâncota va găzdui un seminar de prezentare a unui program în cadrul căruia se acordă fonduri nerambursabile pentru dezvoltarea Întreprinderilor Mici și Mijlocii (I.M.M.). Este vorba de subprogramul Ministerului Dezvoltării și prognozei „Dezvoltarea orașelor prin stimularea activităților I.M.M.-urilor".

În cadrul programului, potențialii aplicanți pot obține **finanțări nerambursabile** între **350 milioane lei și 3,5 miliarde lei**, valoarea **cofinanțării** din partea aplicantului să fie de **50% în numerar**. Bugetul total al subprogramului este **825,6 miliarde lei, din care 416,8 miliarde lei** provin din bugetul de stat. Restul banilor va proveni de la cei care vor accesa programe. Organizatorii așteaptă propuneri de proiecte din partea societăților comerciale, persoane juridice române cu capital integral privat, care se încadrează în categoria întreprinderilor mici și mijlocii definite conform **legii nr. 133/1999**, în vederea stimulării întreprinzătorilor privați care doresc să dezvolte o activitate economică în unul din orașele propuse în **HG nr. 322/2003.**

În cazul județului nostru, proiectul se adresează orașelor **Chișineu-Criș, Curtici, Ineu, Lipova, Nădlac, Pâncota și Sebiș.**

Informații suplimentare se pot obține la sediul ADRV Vest din Arad (Bd. Revoluției nr. 81 - lângă ziarul „Adevărul") sau la telefonul 285.808.

OLIMPIU BULZAN

Dascăl, la pensie

După șase ani se poate spune deja că a devenit o tradiție. Ultima zi de joi a lunii mai. Profesorii, alți angajați ai Liceului „Elena Ghiba Birta" se întâlnesc. Toți sunt pensionari. S-au dăruit ani de zile unor generații parcă nesfârșite de elevi. Fiecare a luat în trecere ceva de la ei. Acum se simt parcă mai singuri. Poate și de aceea ideea profesoarei Delia Botan, „sufletul" întâlnirilor colegiale, a prins... Împărtășite, necazurile vârstei sunt mai ușoare. Și apoi sunt atât de multe amintiri. Păcat că timpul trece. Păcat că pensia e mică. Păcat că foștii elevi îi mai uită. Când sunt împreună însă se simt bine. Mă car o dată pe an. În ultima zi de jo a lunii mai. Dascăli, la pensie.

DORU SAVA
Foto: AL. MARIANUT

Administrația Finanțelor Publice a Municipiului Arad

Organizează concurs pentru ocuparea postului vacant de casier trezorier I, perioadă determinată.

Condiții: studii liceale cu examen de bacalaureat, cu vechime în funcții economice, tehnice sau administrative de 2,5 ani. Vârsta minimă de 21 ani.

Concursul va avea loc în data de 13.06.2003 ora 10,00 la sediul instituției, Arad, B-dul Revoluției nr. 77.

Dosarele se vor depune la Serviciul Resurse umane până în data de **10.06.2003, ora 12.**

Informații la sediul instituției, Arad, B-dul Revoluției nr. 77, camera 47, telefon 280633 interior 220.

(3401394)

SC Zahăr SA Arad

str. Bogdan Voievod, nr. 14
Telefon 349.414

Închiriază în curtea fabricii o suprafață totală de aproximativ 14.500 mp. constând în:
- garaj auto cu utilități
- copertină înaltă
- platformă betonată iluminată

(3401384)

IMPORTANT!

În cartierul arădean GRĂDIȘTE abonamentele la ziarul „Adevărul" sunt contractate de remizierul IOAN GAȘPAR.

INTEGRITATEA MORALĂ - VALOARE SUPREMĂ PENTRU PARTIDUL NAȚIONAL LIBERAL

Interviu cu Theodor Stolojan, președintele PNL

Aflat la Arad, într-o vizită pe linie profesională la Universitatea Aurel Vlaicu, președintele PNL Theodor Stolojan a acceptat să acorde ziarului nostru un interviu în exclusivitate

Theodor Stolojan s-a născut la 24 octombrie, 1943, la Târgoviște. Este căsătorit și are doi copii.

În perioada 1961-1966 a urmat Academia de Studii Economice București, finalizată cu obținerea diplomei de economist în Finanțe și Contabilitate.

Între anii 1966-1971 a ocupat funcția de economist în cadrul Ministerului Industriei Alimentare, iar între 1972 și 1991 a deținut diferite funcții în cadrul Ministerului de Finanțe.

După Revoluția din decembrie '89, în perioada mai-septembrie 1991 a fost ales președinte al Agenției Naționale de Privatizare iar în octombrie 1991 (până în noiembrie 1992) a fost numit Prim Ministru al Guvernului României. Din decembrie 1992 până în 1998 a profesat ca economist și senior economist la Banca Mondială. Din 2001 este profesor în cadrul Universității Transilvania din Brașov.

A intrat în politică în anul 2000, când a fost ales președinte al Consiliului Național al PNL. În august 2002 a fost ales în funcția de președinte al Partidului Național Liberal, funcție pe care o îndeplinește și în prezent.

Dl. Stolojan se află la al doilea interviu acordat ziarului „Adevărul", primul fiind publicat de colegul Ioan Iercan în timpul campaniei electorale din 2000.

PNL - primul loc în opțiunea Bucureștiului

– Domnule președinte Theodor Stolojan, ultimul sondaj IMAS, realizat la comanda PSD, situează Partidul Național Liberal la 17 la sută susținere electorală, iar în București ocupă primul loc, cu aproape 37 de procente. Vă mulțumește creșterea înregistrată în mai puțin de un an de când ați preluat conducerea acestui partid?

– Este un rezultat bun, dar nu este suficient pentru îndeplinirea misiunii noastre. Misiunea noastră este de a pune în practică un program liberal de guvernare, bazat pe valorile liberale, pe proprietatea privată, pe libera inițiativă, pe competiție, pe reducerea rolului statului în economie, pe reducerea fiscalității, iar pentru aceasta noi trebuie să câștigăm alegerile.

Garanția libertății de expresie

– Săptămâna trecută, PNL a desfășurat un marș în centrul Clujului, finalizat cu un miting în care ați atacat în termeni fermi subordonarea de către PSD a posturilor naționale de radio și de televiziune. Cum vede PNL asigurarea independenței reale ale mijloacelor publice de presă?

– Noi dorim câteva reguli simple și anume: dacă președintele partidului de guvernământ, indiferent care este partidul de guvernământ, în acest caz PSD, este chemat la postul public de televiziune în orele de maximă audiență pentru a-și prezenta timp de o oră proiectul de legi, cum a fost de exemplu pachetul anticorupție, credem că cetățenii României, care plătesc impozite și taxe și care nu au votat PSD-ul, au și ei dreptul să asculte punctele de vedere ale reprezentanților partidelor din opoziție măcar 15 minute. Iată o regulă simplă pe care o dorim respectată. Și sigur, cele 15 minute date opoziției să fie tot la o oră de maximă audiență. Pentru că, trebuie să recunoaștem, astăzi, o bună parte din localitățile țării noastre nu au acces decât la postul public de televiziune.

– Când vă referiți la PSD îl numiți partid-stat, dominat de baroni centrali și locali, gestionarul sărăciei generalizate și generatorul corupției scăpate de sub control. Ce garanții oferă PNL că, ajungând la guvernare, nu va continua practicile condamnabile promovate în prezent și criticate de dumneavoastră?

– Partidul Național Liberal cunoaște din august 2002 o transformare impresionantă. Este singurul partid care a introdus, împreună cu Statutul său, un cod etic cu valori clare, care trebuie respectate de orice membru al PNL. Prin întreaga noastră activitate de îndeplinire a programului politic dovedim că putem să înfăptuim tot ceea ce ne propunem. Prin respectarea regulilor democrației în interiorul PNL demonstrăm că nu avem tendințe dintr-acestea de a deveni partid-stat, apucături de a limita libertatea de expresie în societatea românească, iar integritatea fiecărui membru al PNL este o valoare supremă pentru formațiunea noastră.

Un partid reprezentativ de centru-dreapta

– Peste un an vom avea alegerile locale. Ce așteptați sau, mai bine spus, ce rezultate ar fi satisfăcătoare pentru PNL?

– Este greu de dat un rezultat, dar noi dorim, la fel ca la parlamentare, să avem cea mai mare pondere în rezultate. Să putem spune da, PNL a câștigat alegerile locale.

– De partea dreaptă a eșichierului politic, dominat autoritar de PNL, se zbat mai multe formațiuni politice, mai vechi sau mai noi. Ce șanse mai au, în opinia dumneavoastră, un PNȚCD măcinat de conflicte interne ori Alianța Populară a unor dinozauri politici, precum fostul președinte Emil Constantinescu?

– Din păcate, așa cum ați spus dumneavoastră, observați că pe partea stângă nu mai apare nici un alt partid politic. Pe partea dreaptă însă este o efervescență continuă. Mereu apar sau dispar formațiuni politice. Eu cred că Partidul Național Liberal s-a impus pe partea dreaptă ca fiind un partid reprezentativ, care crește în sondaje. Și sunt de părere că toate partidele de pe partea dreaptă ar trebui să înțeleagă că numai coagularea forțelor poate să învingă PSD-ul. De aceea, noi suntem deschiși la colaborarea cu partidele de pe partea dreaptă, deși unele dintre ele, cu diferite prilejuri, au adresat anumite critici formațiunii noastre. Noi am răspuns întotdeauna civilizat, cu următorul mesaj: adversarul nostru politic este PSD-ul.

Liberalii nu doresc să colaboreze cu PSD

– PNL se arată disponibil pentru o colaborare politică cu PD, dar lasă o portiță deschisă și pentru o eventuală colaborare cu PSD. Cum credeți că privește electoratul liberal asemenea perspective?

– A fost un mesaj interpretat, aș spune, necorespunzător. Adică mesajul pe care noi l-am transmis într-o anumită situație a fost mult distorsionat. Răspunsul nostru este foarte limpede: nu dorim să colaborăm cu PSD. Dorim să câștigăm alegerile. În privința PD-ului, deși are o orientare social-democrată, este un partid care respectă valorile democrației, care luptă împotriva corupției. Vom analiza oportunitatea unei alianțe politice cu PD pentru viitoarele alegeri parlamentare și prezidențiale și dacă vom considera că este bine, o vom face până la sfârșitul acestui an.

Stolojan va reveni la Arad

– Vă aflați la Arad la invitația Universității Aurel Vlaicu, unde ați susținut o magistrală expunere științifică, după care v-ați întâlnit cu organizația județeană a PNL. Cum se vede de la București activitatea liberalilor arădeni?

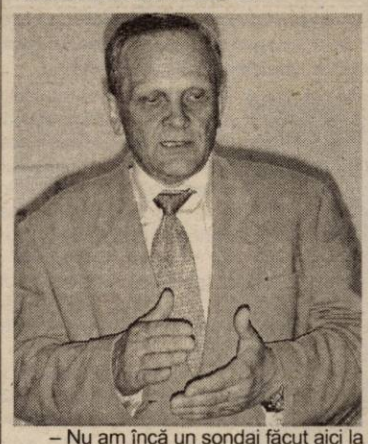

– Nu am încă un sondaj făcut aici la Arad, dar este o organizație care nu ne-a ridicat niciodată probleme deosebite, cel puțin din luna august 2002 de când eu mă ocup în mod direct de PNL, ca președinte al partidului. Voi reveni la Arad, pentru că am introdus un stil nou în activitatea președintelui PNL. Acesta nu mai vine pentru o oră sau două într-un județ, vine de regulă pentru două zile, pentru a urmări două aspecte: să avem un contact cu cetățenii, să vedem mai bine care sunt problemele acestora, și, ca partid de opoziție, să intervenim în soluționarea unor probleme - putem face interpelări parlamentare, putem întocmi proiecte de legi, putem acționa în cadrul Consiliului Local sau Județean - iar al doilea scop este să cunoaștem mai bine organizația partidului de aici și să vedem în ce măsură ea îndeplinește programul partidului, adoptat în august 2002.

Soluții liberale

– Ce soluții pe termen scurt are partidul liberal pentru a determina o creștere economică și o îmbunătățire a nivelului de trai al românului simplu?

–Cea mai importantă soluție se referă la acel mediu de afaceri care să stimuleze în România investițiile, care înseamnă crearea unor locuri de muncă, iar crearea de locuri de muncă reprezintă prima măsură și cea mai importantă pentru a reduce sărăcia în România, pentru ca românii să poată să realizeze venituri pentru o viață mai bună. Și pentru acest lucru, trebuie redusă fiscalitatea în România, trebuie întărită disciplina fiscală; este imposibil ca unii să plătească și alții să nu plătească impozite de ani de zile. De asemenea, trebuie ca birocrația din România să fie simplificată, reglementările să fie simplificate, pentru că altfel intreprinzătorii mici și mijlocii nu-și pot dezvolta afacerile, și nu numai ei. Țara noastră este pe ultimul loc în rândul celor 12 state care negociază aderarea la Uniunea Europeană, în ce privește volumul investițiilor străine atrase, pe cap de locuitor.. Aceasta înseamnă că birocrația, corupția din România, impozitările excesive, alungă investitorii străini. Avem rezerve serioase pentru a atrage investiții, pentru a ridica standardul de viață și discutăm aici de agricultura românească, iată, care nu-și revine deoarece nu am avut o politică coerentă de sprijin financiar acordat agricultorilor. Apoi turismul românesc, a cărui contribuție la ridicarea standardelor de viață a românilor este încă scăzută.

„Suntem hotărâți să schimbăm lucrurile în România"

– Arădenii vă stimează și vă apreciază în mod deosebit. Aveți un mesaj pentru ei?

– Mesajul este simplu: să aibă încredere în liberali, în PNL. Suntem hotărâți să schimbăm lucrurile în România, să punem sub control această corupție, această birocrație excesivă, cu alte cuvinte să punem ordine în România, în care cel care muncește să se bucure de rezultatul muncii sale.

Interviu realizat de ȘTEFAN TABUIA

SĂ NU POLITIZĂM CHIAR TOTUL!

☛ (Urmare din pagina 1)

Dar aceasta este o altă problemă, ceea ce nu înseamnă că programul, sau măcar unele părți din el nu merită să fie tratate cu seriozitate. Ca de pildă ***acțiunea de salubrizare a localităților.*** Care, între noi fie vorba, ***nu prea este sau n-ar prea trebui să fie treaba Guvernului, ci a fiecărui primar și a fiecărui locuitor în parte.*** Cum își fac însă treaba unii primari ca și unii locuitori o știm cu toții. Sau o vedem cu toții, de aici necesitatea intervenției tuturor acelora cu atribuții în această privință. Din nefericire însă, conform unui prost obicei de-al nostru, ***orice vine de la Putere chiar și când este vorba despre lucruri simple, de bun simț și mai ales utile este bagatelizat.*** Sau, în goană după capital electoral, politizat. Exact cum s-au petrecut treburile și cu acțiunea despre care discutăm, tonul dându-l, normal, Opoziția prin vocea ***liderului țărănist local, Claudiu Cristea*** care, plictisit nevoie mare, declara mai acum vreo două zile că nu prea vede rostul înființării unei comisii de coordonare ca și a unor asemenea acțiuni pentru că ele tot nu se vor face...

Tot ce se poate, deși la drept vorbind nici n-ar trebui să existe astfel de comisii dacă cei aflați în diferite funcții - printre care și dl. Cristea - și-ar face treaba cu prisosință. În fond, el ca vicepreședinte al Consiliului Județean plătit de către contribuabili printre altele și pentru asemenea lucruri nu are sau nu simte nici o răspundere pentru felul jalnic în care arată unele localități, începând cu starea sub orice critică a drumurilor și terminând cu mizeria care domnește peste tot? Sigur ***este mai ușor să arăți cu degetul sau să politizezi orice*** așa cum fac unii în loc să te implici sau să vii cu soluții: dă mai bine la electorat sau ziare, nu? Nu știu câți cunosc cu ce se ocupă concret dl. Cristea ca vicepreședinte al Consiliului Județean pentru că nu prea apare prin ziare din acest punct de vedere, el „remarcându-se" mai mult ca țărănist, dar dincolo de toate acestea nu cred că ar trebui ca Guvernul - acesta sau un altul, chiar extraterestru - să vină și să ne tragă de mânecă spre a ne face curat în comunele și satele din județ.

Da, nu sunt bani suficienți, ***dar oare cât s-a zbătut el și alții ca el pentru a obține ceva în plus?*** Câte drumuri a făcut la București, câtă zarvă politică a făcut pentru aceasta sau ce programe deosebite a propus Uniunii Europene sau altor organisme europene cu bani spre a ajunge la niște fonduri așa cum au făcut alte consilii județene?!

Evident nu am nimic personal cu Claudiu Cristea, dar mă deranjează și mă indignează felul superficial în care pune problema și mai ales politizarea a orice doar pentru că tu ești în Opoziție, iar celălalt la Putere. O fi poate treaba cu „România curată" una de cosmetizare a imaginii PSD - cum zice dl. Cristea - dar oare ***acum doar 3 ani când PNȚCD-ul era la Putere, el cum făcea? Nu tot așa, ba uneori chiar mai rău,*** de aici usturătoarea palmă primită de la electorat la alegerile din 2000, alegeri după care PNȚCD-ul nu și-a revenit nici în prezent, dovadă locul mai mult decât modest pe care-l ocupă în toate sondajele de opinie. Și cu asemenea atitudini, doar de ***Gică contra*** fără a veni cu ceva viabil în loc, nici nu va avea cum să iasă din anonimat. Lucruri la care dl. Cristea ca și alții ca el ar trebui să mediteze mai serios în perspectiva alegerilor de anul viitor.

Deși afacerea a eșuat

CONSILIERII PSD ȘI UDMR ȚIN CU DINȚII DE CONTRACTUL CU CENTURYMARC...

Ședința ordinară de ieri a CLM Arad a avut înscrise pe ordinea de zi 20 de puncte, dintre care proiectul de hotărâre privind impozitele și taxele pe anul 2004 era unul de maxim interes. Deoarece Guvernul nu a stabilit încă nivelul minim și maxim al taxelor și impozitelor locale de anul viitor, consilierii municipali s-au văzut nevoiți să amâne discuțiile legate de acest subiect.

Cu toate acestea, vă putem informa cu cât intenționează să majoreze reprezentanții Primăriei Arad „birurile" de anul viitor, în comparație cu acest an. Astfel, în cazul impozitului pe clădiri (persoane fizice), al impozitului și taxei pe teren, plus al taxei asupra mijloacelor de transport s-a propus o creștere de 10,6%, adică exact cât reprezintă rata inflației, prognozată pentru 2004.

În ceea ce privește celelalte impozite și taxe locale, ele vor crește în 2004 după cum urmează: cu 10,6% se va majora taxa pentru eliberarea certificatelor, avizelor și autorizațiilor; cu 22-50% va crește taxa pentru eliberarea autorizațiilor de funcționare, viza anuală și efectuarea de mențiuni pentru activitățile lucrative; cu 10-12% vor crește taxele pentru folosirea domeniului public.

Deocamdată nu se cunoaște procentul exact de majorare, însă de un lucru putem fi siguri: TOATE TAXELE ȘI IMPOZITELE LOCALE DE ANUL VIITOR, VOR FI MAJORATE.

Cum alegii locali nu au mai avut a-și bate capul cu impozitele și taxele locale, iar punctul propus de către Ovidiu Marian (PNȚ-CD) privind rezilierea Contractului CET - Centurymarc era programat spre finalul ședinței, am avut parte de numeroase luări de cuvânt la capitolul „Interpelări".

Prezidiul îngândurat

Cuvinte grele

Marea majoritate a consilierilor care a adresat întrebări Executivului a provenit din rândurile Opoziției. **Marcel Chișcan** (PNȚ-CD), **Eugen Vancu** și **Gavril Popescu** (PNL) au solicitat amănunte despre modul în care firma constănțeană POLARIS a ajuns să mănânce Aradul, eliminând de pe piață S.C. Salubritate SA, societate aflată în subordinea CLM Arad. **„Firma POLARIS este una cu datorii mari pe la diverse bugete de stat. Cum de a avut dreptul să participe la licitație în aceste condiții, cum de a câștigat-o și mai ales ce-a făcut Salubritatea de a venit cu o ofertă așa de slabă?"** au fost doar câteva dintre întrebările exprimate de către cei trei consilieri.

În plus, **Gavril Popescu** a făcut referire la tactica Parktronic care, împreună cu Primăria Arad, fie atacă în contencios, fie nu respectă hotărârile CLM sau pe cele ale instanței de judecată.

Rodica Borza (PSD) a informat că vânzarea spațiilor comerciale, care se efectuează în baza legii 550/2002, se desfășoară fără probleme. În ultima vreme, au fost vândute 15 spații comerciale în valoare de 5,2 miliarde de lei. **„Sperăm ca, în două-trei luni, să vindem tot ceea ce este de vândut"**, a precizat **Rodica Borza.**

Americanii au plecat, contractul rămâne

Asa după cum anunțau cu mai multe zile înainte, consilierii **Ovidiu Marian** și **Gavril Popescu** au propus includerea pe ordinea de zi a unui proiect de hotărâre prin care să fie anulat contractul de asociere în participațiune încheiat între Consiliul Local Municipal și americanii de la Centurymarc. Cei doi consilieri au motivat propunerea prin faptul că partenerii asocierii nu au îndeplinit nici una din clauzele contractuale care fac referire la respectarea termenelor, finanțarea investițiilor la grupul II al Centralei Electrice de Termoficare și constituirea de fonduri speciale.

„În această situație, considerăm că se impune constatarea nulității contractului, precum și aplicarea prevederilor H.G. 105 din februarie 2002, privind transmiterea CET din patrimoniul S.C. Termoelectrica în administrarea Consiliului Local Arad", se arată în expunerea de motive formulată de **Popescu** și **Marian.**

Deși americanii au plecat, iar Executivul Primăriei a recunoscut că afacerea a eșuat, la vot gruparea PSD-UDMR s-a exprimat împotriva inițiativei venită din partea opoziției, astfel că proiectul a „căzut" iar contractul cu Centurymarc rămâne în vigoare. Prin urmare, a rezultat ceva de genul „dacă voi nu ne vreți, noi vă vrem".

Și tot legat de CET, consilierii au aprobat modificarea indicatorilor de performanță. Referitor la salarii, directorul Barniciu are, de acum înainte, un venit de bază lunar de 29,9 milioane de lei, la care se mai adaugă sporul de vechime - 7,4 milioane lei, indemnizația de conducere - 2,99 milioane. Trăgând linie și adunând sumele de mai sus constatăm că salariul directorului CET este de 40,4 milioane de lei, plus un premiu anual de

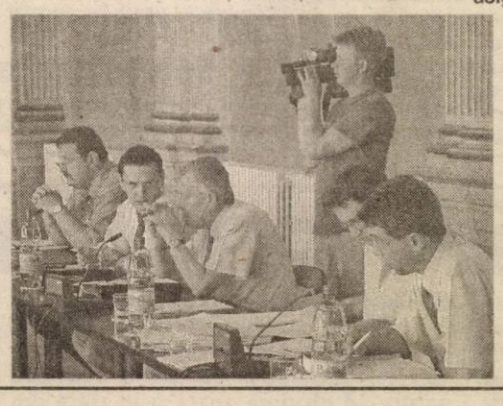

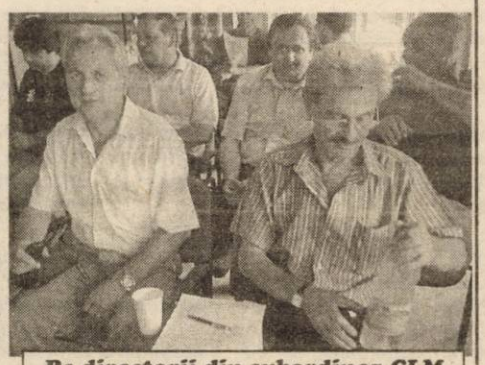

Pe directorii din subordinea CLM îi așteaptă zile fierbinți: primarul vrea să le privatizeze scaunele

29,9 milioane. În cazul în care indicii de performanță stabiliți nu se vor îndeplini, directorul poate fi penalizat cu un procent de 30% din salariul de bază.

Linii dezafectate

Ca urmare a lucrărilor de extindere și modernizare de pe strada Cocorilor, vor fi înlocuite șinele de tramvai ce merg paralel cu axul carosabilului, iar drumul va fi refăcut la nivelul a două benzi de circulație pe sens.

„De asemenea, s-a promovat și investiția Legătura rutieră DN 7+Zona II-III, care reclamă dezafectarea liniei de tramvai în perimetrul denivelat pe sub linia de cale ferată Arad-Timișoara. Existența denivelării și racordul rutier al pasajului dintre strada Voinicilor și Bulevardul N. Titulescu implică desființarea buclei de întoarcere a tramvaielor și reașezarea liniei de tramvai cu racordare la linia existentă în zona II-III", a explicat primarul Dorel Popa.

Materialele rezultate din dezmembrare se vor vinde ca deșeuri de fier vechi prin selecție de oferte, iar materialele reutilizabile vor fi folosite în procesul de întreținere a liniilor și rețelelor de contact.

Conflict Popa - Popescu

Nou înființata „Asociație pentru ridicarea Monumentului Unirii la Arad", dar mai ales **„dezinteresul pe care primarul Dorel Popa îl arată față de această inițiativă"** a fost tema conflictului dintre primar și consilierul liberal Gavril Popescu. Acuzat că nu a participat la ședința asociației, deși i-a fost trimisă o invitație, primul edil al municipiului a ținut să fluture prin fața consilierilor o hârtie care, spunea domnia-sa, **„atestă contribuția mea financiară, depusă la o bancă din Arad, pentru ridicarea Monumentului, și îl asigur pe dl. Popescu, că nu va fi contribuția lui mai mare decât a mea. Iar despre ședința la care nu am participat, am fost anunțat mult prea târziu."**

Gavril Popescu a ripostat că nu este interesat de hârtiile primarului, ci de găsirea unei modalități favorabile pentru amplasarea cât mai urgentă a Monumentului. Până la urmă, la propunerea liberalilor, consilierii si-au dat acceptul ca în ședința din luna iunie să se discute despre amplasarea statuii și să se hotărască modul concret în care se va acționa.

SORINA AMBRUȘ
NICOLAE OPREAN
Foto: VIOREL MUSCA

RĂNILE TREC, UTA RĂMÂNE

Accente

UTA a ratat cursa cu 30 de obstacole, dar a trecut linia de sosire în mod demn. De-a lungul campionatului, mulți antrenori, oameni de fotbal, comentatori sportivi au apreciat temeritatea tinerilor utiști de a lupta cu cei mari și consacrați de la egal la egal. Majoritatea au spus că UTA n-ar fi trebuit să retrogradeze. Și nu au făcut-o în prezența noastră, ca să ne flateze. Bunăoară, de curând, la „Procesul etapei", atât Ion Crăciunescu, cât și Ovidiu Ioanițoaia au vorbit frumos, apreciativ despre UTA.

Acum, la finiș, putem spune că a meritat să trecem prin Divizia A și că era o tâmpenie să ne vindem locul, în vara trecută. Iată că UTA, deși a retrogradat, nu s-a umplut de rușine. A adunat, totuși, 30 de puncte. Arădenii au umplut mai mereu bătrâna arenă. Merita să fim în „A" fie și numai pentru bucuria împinsă până la extaz pe care au generat-o victoria de la Timișoara și cea împotriva galonatei Steaua, la Arad. Dar au mai fost și alte bucurii. La rândul său, publicul a fost extraordinar, culminând prin atitudinea sa la acest ultim meci. Arădenii, mii de arădeni, au făcut un gest care nu s-a mai întâlnit pe stadioanele din România: au cântat, au scandat numele echipei, au aplaudat, de prin minutul 75 și până la final de parcă am fi devenit campioni. „Nefirescul" acestui gest, acestor manifestări de simpatie uimește plăcut, arată câtă dragoste și câtă nevoie de UTA exista în Arad. Mii de oameni, de cetățeni ai Aradului au avut demnitatea să primească eșecul ca pe o înfrângere sportivă. Ei ne-au dat de înțeles că rănile trec, se vindecă, dar UTA rămâne, iar dragostea față de ea este mereu aceeași, este veșnică.

Edilii orașului, plenul Consiliului Local Municipal ar fi trebuit să fie la stadion, ca să vadă ce înseamnă UTA pentru arădeni și de ce trebuie ea sprijinită de administrația locală. Dacă ar fi fost acolo, n-ar mai fi fost consilieri municipali care să vorbească fără temei și paralel cu trăirile atâtor mii de arădeni, n-ar mai fi existat unul care să fie indignat că UTA a fost ajutată de la bugetul local și să pretindă că ajutorul ar fi fost bani aruncați în vânt, într-o echipă care nu merita, dovadă și faptul că a retrogradat. Ar mai fi înțeles că adevăratul ajutor, adevărata onoare în momentele grele se probează aidoma prieteniei. E ușor să aplauzi o victorie, dar a aplauda la un eșec este înălțător pentru cei care fac gestul. Într-un cuvânt, miile de arădeni prezenți pe stadionul UTA, la un meci care nu mai însemna nimic, soarta echipei favorite fiind pecetluită, au dat tuturor o lecție extraordinară de demnitate. Și de caracter. Țara întreagă a fost mișcată de această probă de fidelitate, iar Aradul a câștigat prin aceasta cât n-a câștigat prin tot ce s-a manifestat el din '89 încoace. Aradul a câștigat respectul țării, iar arădenii s-au mai logodit o dată cu „Bătrâna Doamnă". E bine, e frumos, e fantastic.

TRISTAN MIHUȚ

Accente

La Nădlac

Proiectul „VITA SANA"

La începutul acestei săptămâni, la Nădlac a avut loc prezentarea proiectului **„VITA SANA"**, realizat de membrii clubului DIETETICA, format din: prof. **Luncan Iolan**, prof. ing. **Nagy Alexandru**, prof. **Tipei Carmela**, prof. **Indricău Mihaela** și elevele: **Putnic Meda, Matis Loredana, Călean Minodora** și **Stefancu Andreea.**

Acest proiect cuprinde o serie de studii în domeniul alimentației și nutriției umane. Preocupările în acest sens au început în urmă cu trei ani, iar din acest an li s-au alăturat noi colaboratori de la Grup Școlar „I. G. Tajovsky" din Nădlac.

Membrii VITA SANA sunt preocupați de această tematică deoarece în ultima perioadă sunt semnalate din nou unele maladii, la un moment dat stăpânite medical sau eradicate, cauzate de o alimentație defectuoasă.

În ultima perioadă au crescut cazurile de osteoporoză, spasmofilie, somnolență, oboseală, reducerea capacității intelectuale, tulburări psihice, stări depresive etc.

„Totul a început în momentul în care s-a observat starea de somnolență și oboseală a copiilor la orele de curs. Astfel că am efectuat cercetări pe un eșantion pe 200 de persoane, cu vârste cuprinse între 14 și 18 ani. În primul rând aceștia au completat un formular tipizat care cuprindea: vârsta, sexul, greutatea corporală, rațiile alimentare pe o perioadă de 7-10 zile în care s-a specificat consumul zilnic, cantitativ și calitativ etc", spunea d-na prof. **Luncan Iolan**, din cadrul Grupului Școlar de Industrie Alimentară Arad.

În urma chestionării s-a ajuns la concluzia că peste 70 la sută din populația studiată consumă hrană insuficientă cantitativ și necorespunzătoare.

„Este important să avem de toate, dar mai importantă este sănătatea. Astfel de proiecte vor continua", spune în final d-na **Luncan.**

MIHAELA GOGOTA

UNIVERSITATEA DE VEST „VASILE GOLDIȘ” ÎN SPAȚIUL EUROPEAN

Universitatea „Goldiș” deține VICEPREȘEDENȚIA FEDERAȚIEI EUROPENE A ȘCOLILOR SUPERIOARE

Prin persoana domnului Rector prof. univ. dr. Aurel Ardelean în urma votului Adunării Generale a Federației Europene a Școlilor Superioare, din luna aprilie, de la Lyon-Franța, Universitatea Goldiș deține vicepreședenția acestui prestigios organism european pentru o perioadă de 4 ani.
Reprezentând sute de instituții de învățământ superior din 14 țări, F.E.D.E. urmărește calitatea educației și formării în Europa și convergența sistemelor naționale de educație.

Cu sprijinul Comunității europene F.E.D.E. a editat „Drepturile Fundamentale Educative în Uniunea Europeană” - lucrare care expune bazele juridice, internaționale și comunitare ale drepturilor educative de unde se degajă conținutul acestora, precum și analiza diverselor modalități de aplicare ale drepturilor educative în țările membre ale U.E. (libertatea de a crea și a alege o școală, autonomia organizațională a instituțiilor, finanțarea studiilor, echivalarea diplomelor).

Urmărind continuu crearea unui spațiu unic european al învățământului superior F.E.D.E. a finanțat un sistem de promovare a examenelor unice via Internet. Prima aplicare a acestuia va avea loc în sesiunea iunie 2003 într-una din școlile F.E.D.E. urmând să fie generalizat în iunie 2004.

Integrarea în Spațiul European al Învățământului Superior însemnând în primul rând calitate academică Universitatea de Vest „Vasile Goldiș” a obținut în urma unui audit de calitate extern Certificatul de calitate internațional IQNet cu o valabilitate în 33 de țări. În același context Universitatea a fost inclusă în Proiectul CALISRO și este membră fondatoare a primului Consorțiu universitar Internațional din ROMÂNIA alături de prestigioasa Universitate „EBERHARD KARL” din TÜBINGEN-Germania.

IQNet
THE INTERNATIONAL CERTIFICATION NETWORK
CERTIFICATE
UNIVERSITATEA DE VEST "VASILE GOLDIȘ"
Higher education. Scientific research
Quality System
ISO 9001:1994
Registration Number : RO - 1205

Instituții academice partenere din Europa

Federația Europeană a școlilor superioare (F.E.D.E.)	Franța
AMSE	Franța
Universitatea Paris-Sud	Franța
Universitatea Witten-Herdecke	Germania
Universitatea Siegen	Germania
Universitatea din Tuebingen	Germania
Universitatea din Freiburg	Germania
Universitatea Bruchsal	Germania
Universitatea Durhan Business School	Marea Britanie
Universitatea Warwick	Marea Britanie
Universitatea Körös Bekescsaba	Ungaria
Universitatea Medicală „Albert Szent-György” Szeged	Ungaria
Unversitatea „Kossuth Lajos” Debrecen	Ungaria
Universitatea Tehnică Budapesta	Ungaria
Universitatea Ungariei de Vest. Sopron	Ungaria
Universitatea de Studii din Padova	Italia
Universitatea din Ancona	Italia
Universitatea „LA SAPIENZA” Roma	Italia
Universitatea L'AQUILA	Italia
Academia de științe medicale „Albert Schweitzer”	Polonia
Universitatea din Porto	Portugalia
Universitatea „Matej Bel” Banska Bystrica	Slovacia
Universitatea din Novi Sad	Serbia
Universitatea Lille	Franța
Academia de Științe a Moldovei	Moldova
Universitatea Sant' Ana Pisa	Italia

PUNCT DE LUCRU LA ARAD AL COMISIEI INTERNAȚIONALE DE STUDIU A DUNĂRII - I.A.D.

În cadrul „Zilelor Academice arădene”, în prezența Prof. dr. J. BLOESCH președinte I.A.D. și Prof. dr. Gheorghe Brezeanu, președinte I.A.D. - România s-au pus bazele la Arad a unui punct de lucru al Comisiei Internaționale de studiu a Dunării, care are sediul la BERNA în Elveția. Acest demers are la bază problematica complexă a calității ecologice a râului Mureș. S-a subliniat că impactul antropic, cât și cel ecotoxicologic, presupun strategii de protecție și utilizare durabilă a acestui foarte important râu, subiect de cercetare pentru specialiștii Universității de vest „Vasile Goldiș”. Se va urmări și stadiul poluării cu nitriți și nitrați a apelor freatice din jurul fostului Combinat Chimic Arad - cât și, comportamentul ecofiziologic al arboretelor din parcul natural Lunca Mureșului Inferior, proiect în care Universitatea de Vest „Vasile Goldiș” colaborează cu Direcția Silvică a județului Arad.

SPECIALIZĂRI NOI, DE IMPACT EUROPEAN

- Calculatoare
- Inginerie și Management Agroturistic
- Comunicare socială și relații publice
- Limba și literatura română
- Limba și literatura engleză
- Kinetoterapie
- Asistență socială

Permisul European de Conducere a Computerului (ECDL)

ECDL ROMANIA S.A.
CERTIFICAT DE CENTRU DE TESTARE ACREDITAT
UNIVERSITATEA DE VEST "VASILE GOLDIȘ"
Centru de Testare acreditat de ECDL ROMANIA S.A.

Este cel mai răspândit standard de certificare a cunoștințelor de utilizare a computerului, valabil în 90 de țări.

Recomandat de Ministerul Educației și Cercetării conform HG 1007/2001, ECDL este recunoscut în Uniunea Europeană drept standard de calitate, însuși dl. Romano Prodi - Președintele Comisiei Europene deținând permisul ECDL nr. EU-00001.

La Universitatea Goldiș există unul dintre cele mai prestigioase Centre de atestare, acreditat de ECDL ROMÂNIA care este deschis nu numai studenților ci și publicului larg și care vă așteaptă.

Modulele oferite sunt:
- Concepte de bază ale tehnologiei informației (I.T.)
- Utilizarea computerului și organizarea fișierelor
- Procesare de text
- Calcul tabelar
- Baze de date
- Prezentare
- Informație și comunicare

INFORMAȚII SUPLIMENTARE LA SEDIUL CENTRULUI
Bd. Revoluției nr. 85-87, tel. 285.110 e-mail: ecdl@uvvg.ro

PERFORMANȚE STUDENȚEȘTI EUROPENE

Premii la manifestări științifice

- **Ranca Laura - Premiul I - Concurs eseuri politice - UNIVERSITATEA DIN MÜNCHEN - Germania**
- **Paraipan Laura - Premiul I - Proiecte europene - UNIVERSITATEA DIN GENEVA - Elveția**

Performanțe sportive

- **Jigău Adrian - Component al lotului Olimpic al României (haltere) - Campion european**
- **Bădescu Otilia - Componentă a lotului Olimpic al României (tenis de masă) - Campioană europeană**
- **Oprea Ioan - Component al lotului Olimpic al României (disc) - medaliat la CUPA EUROPEI - Italia**

(3481389)

Baschet masculin

MAREA FINALĂ CONTINUĂ....

● Astăzi, de la ora 18 și mâine de la 18,30 au loc meciurile doi și trei ale finalei ● De la 1-0 pentru Dinamo, baschetbaliștii arădeni au ocazia să întoarcă scorul în favoarea lor

Timp de două zile va fi baschet total la Sala Sporturilor „Victoria" din orașul nostru. Se vor înfrunta West Petrom Arad și Dinamo București, în meciurile doi și trei ale finalei C.N. Se pleacă de la 1-0 în favoarea oaspeților, dar la fel de bine puteau fi arădenii în avantaj. Despre ceea ce s-a întâmplat în Capitală s-a tot scris, la modul obiectiv sau ba, și nu are rost să mai insistăm pe seama acestui subiect. Dar am putea, totodată, să fim în pielea baschetbaliștilor „petroliști" și să trăim ceea ce simt ei. Puteau - în cazul a două victorii la Arad - să joace cu medaliile pe masă. Dar, suntem convinși că își vor lua revanșa acum, apropiindu-se și mai mult de un nou titlu național. Să aruncăm o privire spre cele două partide, ce se anunță a fi interesante:

Așa cum ne-a obișnuit, Cătălin Burlacu (cu mingea) poate fi și astăzi unul dintre cei mai buni jucători de pe teren
Foto: VIOREL MUSCA

● Doar succesul

Echipa arădeană nu are în calcul decât varianta izbândelor în cele două confruntări. **„Trebuie să câștigăm acasă pentru a păstra șanse la cucerirea titlului. Am încredere în băieți și sunt convins că vor da totul pentru a ieși triumfători"**, ne-a declarat Ofer Berkovich, antrenorul principal al West Petromului.

● Luciditatea va decide

Întrebat care ar fi cheia victoriei, Adrian Budurean - antrenorul secund - ne-a spus: **„cine își va stăpâni nervii mai bine și va face mai puține greșeli în atac cât și în faza defensivă".** Dl. Gabriel Boric a fost mai tranșant: **„trebuie să contracarăm calitățile fiecărui adversar."**

● Jocuri echilibrate

Despre cele două dispute de la Arad, Vasile Popa, antrenorul oaspeților, a apreciat că vor fi două meciuri echilibrate. De partea cealaltă, gazdele speră că vor fi victorii clare. Cum va fi, vom vedea.

● Despre arbitraj

Tehnicianul echipei Dinamo ne-a declarat referitor la arbitraj: **„sperăm să fie fair-play și meciurile să se desfășoare pe teren. Cât privește primul meci, postul PRO TV a demonstrat că a fost un fault clar a lui Rareș Apostol. Multe faulturi au fost văzute doar de cei din Arad.** Tabăra gazdă, prin vocea d-lui Boric, este de părere că: **„nu se mai pune problema să nu fie un arbitraj corect. Nu ne facem griji".** Reamintim că cele două partide vor fi oficiate de brigăzile: Stelian Bănică (București) și Laszlo Bukaresti (Tg. Mureș) - astăzi, iar sâmbătă Radu Vaida (Oradea) și Gabriel Dima (București).

● Umpleți sala!

Se știe cât de mult înseamnă pentru o echipă încurajările publicului. Așa că, sunteți așteptați în număr cât mai mare la „Polivalentă" pentru a fi cel de-al șaselea jucător al West Petromului. **„Suporterii sunt foarte importanți pentru noi. Le mulțumim celor care ne încurajează permanent, celor care au fost la București și au creat o atmosferă frumoasă. Îi așteptăm și acum pentru a ne fi alături",** ne-a mai spus antrenorul Berkovich. Așadar, chiar dacă partidele vor fi televizate, ar fi păcat să pierdeți așa meciuri, pentru că, după cum a precizat tehnicianul gazdelor echipa va face festival prin baschet.

Nouă nu ne rămâne decât să dorim arădenilor mult succes.

ADELA CIOLOCOI

A sosit momentul mult așteptat!

RUGBIȘTII ARĂDENI ÎȘI JOACĂ PROMOVAREA ÎN SUPERLIGA NAȚIONALĂ!

Împiedicată doi ani la rând de mai-marii Federației Române de Rugby să ajungă în elita sportului cu balonul oval, echipa arădeană Contor Zenner CSU Aurel Vlaicu nu s-a descurajat nici un moment, și-a văzut liniștită de treabă și la sfârșitul acestui sezon și-a câștigat - din nou - dreptul să bată la ușa Superligii Naționale. De această dată, se pare că rugbiștii arădeni vor trage lozul câștigător pentru că în meciul de baraj se vor găsi față în față cu Metrorex Rapid, o formație net inferioară valoric și - în plus - măcinată de grave probleme financiare.

Și totuși, antrenorul studenților, Ovidiu Șerban, nu a dorit să neglijeze cu nimic pregătirea meciului cu „vișinii", așa că în fiecare zi a acestei săptămâni și-a convocat elevii la două ședințe de pregătire. În această după-amiază va avea loc antrenamentul oficial, iar mâine dimineață delegația celor de la Contor Zenner CSU Aurel Vlaicu va pleca spre Brașov, orașul ales pentru disputarea ambelor meciuri de baraj (în celălalt joc se vor întâlni Grivița Roșie București și Minerul Lupeni). Ovidiu Șerban spune că are totală încredere în elevii săi, care sunt pregătiți atât fizic cât și psihic pentru partida de duminică, iar de această dată nimeni și nimic nu le mai poate sta în calea promovării. Lotul de jucători este în întregime valid, așa că există mai multe opțiuni pentru un prim 15. La fel, sistemul de joc va putea fi schimbat din mers, în funcție de adversar și prestația arbitrilor.

Așadar, duminică, vom afla dacă Aradul va reintra în circuitul lumii bune a rugby-ului românesc, unde bătălia va fi mult mai aprigă decât într-o divizie secundă, pe care Contor Zenner-CSU Aurel Vlaicu a dominat-o fără prea mari probleme. Iată și dovada:

Clasament final - Divizia A (seria de vest)

1. Contor Zenner	8	7	0	1	255-86	22
2. Minerul Lupeni	8	5	1	2	240-103	19
3. Precizia Săcele*	8	3	0	5	150-177	13
4. CSM Kirchbaum Sibiu	8	2	1	5	170-198	13
5. CFR Brașov*	8	2	0	6	58-309	11

* echipe penalizate cu un punct.

CĂLIN MNERIE

MILAN STĂPÂNEȘTE EUROPA

La o distanță de 9 ani de zile, formația italiană AC Milan s-a încoronat - din nou - regină a fotbalului european la nivel de cluburi. Soarta a vrut ca redobândirea supremației să sosească în urma unei victorii mult râvnite împotriva marilor rivali din Peninsulă, Juventus Torino. Finala Champions League de pe „Old Trafood" din Manchester a fost decisă doar la loteria penalty-urilor (3-2), dar „diavolul milanez" a fost superior prin exprimarea în teren și ocaziile avute la poarta „zebrelor". Lui Șevcenko chiar i s-a anulat un gol pe motiv de offside, Buffon a scos miraculos încă alte 2-3 șuturi ale roș-negrilor, dar la loviturile de la punctul cu var celălalt gool-keeper, Dida, a fost mai inspirat. Brazilianul a blocat execuțiile lui Trezeguet, Montero și Zalayeta, prilejuindu-i ucraineanului Șevcenko ocazia să aducă al șaselea trofeu „cu urechi mari" în vitrina lui A.C. Milan. Șeva a tras cu sânge rece în stânga lui Buffon, declanșând isteria în rândul suporterilor în roșu și negru.

A fost sărbătoare la Manchester, a fost sărbătoare la Milano, pe arena San Siro și apoi în Piața Domului, dar a fost sărbătoare și în Arad, la Club Milan de la Casa de Cultură a Sindicatelor. Aici, aproximativ 20 de suporteri ai milanezilor au trecut de la agonie la extaz, golul lui Șevcenko provocând o bucurie greu de descris în cuvinte. Patronul localului, Mircea Moraru a dat de băut din partea casei, fiesta întinzându-se până spre orele dimineții.

C. MNERIE

DECLARAȚIE DE IUBIRE

● Mai rar se întâmplă ca o echipă deja retrogradată într-un eșalon inferior, să câștige într-o manieră categorică, cu 6-0 (!), ultimul meci din campionat. ● Poate și mai rar putem vedea ceea ce am văzut miercuri, pe stadionul UTA ● La despărțirea de Divizia A, „Bătrânei Doamne" i s-a adus o adevărată declarație de iubire, din partea suporterilor. ● Aceștia au ovaționat în picioare, minute în șir, loialitatea lor sinceră „mergând" la sufletul celor prezenți ● UTA a făcut un joc bun, toți jucătorii ieșind practic în evidență ● Nu putem să uităm inspirația lui M. Popescu - poate cel mai constant fotbalist arădean din retur - care a înlesnit reușitele colegilor săi ● De mult timp nu ne amintim nici de un hattrick izbutit de Ianu, după o prestație notabilă. „Atacantul de buzunar" ne-a readus în memorie acel UMT-UTA 0-5, de acum câțiva ani, joc în care a fost protagonist ● Dar realizările nu s-au oprit aici. Grozav și Țufiși au închis poarta, Fritea a nimerit vinclul printr-o execuție superbă, iar Ștefeligă a înscris un gol cu care se va putea mândri încă multă vreme ● Cu plusurile și minusurile de rigoare ale unui sezon care, din păcate, ne-a adus într-o poziție retrogradantă, rămâne o realitate de necontestat - UTA și-a apărat șansele cinstit, până la capăt și a beneficiat de cel mai frumos public din țară. Prin urmare, gândurile de grabnică revenire în eșalonul unu au acoperire!

ADRIAN HĂRȚĂU

Tenis - Roland Garros

VICTOR HĂNESCU S-A CALIFICAT ÎN TURUL AL TREILEA

Jucătorul român de tenis Victor Hănescu, aflat la prima sa participare pe tabloul principal al unui turneu de Grand Slam, a obținut, joi, cea mai bună performanță a carierei, calificîndu-se în turul al treilea al Internaționalelor Franței de la Roland Garros.

Hănescu l-a învins, joi, în turul secund, cu scorul de 6-3, 7-5, 3-6, 6-2, pe tenismanul armean Sargis Sargsian, după două ore și 25 de minute de la debutul partidei. Românul a fructificat prima minge de meci de care a beneficiat.

Programul competițiilor

Fotbal. În Divizia C, sâmbătă, ora 11, se dispută meciul: **UAV Telecom Arad - ACU Arad.**

● În Divizia D, Mureșul Zădăreni-Victoria Nădlac, Comera-Voința Macea, Șoimii Lipova-Șiriana Șiria, Olimpia Bârzava-Crișana Sebiș, UAV Telecom II-U. Vinga, Șoimii Pâncota-Armonia Ineu, Înfrățirea Iratoșu-Crișul Chișineu Criș, Gloria Arad-Romvest Arad.

Baschet. La Sala Sporturilor „Victoria", are loc finala C.N. de baschet masculin, după următorul program:

● vineri, ora 18, BC West Petrom Arad-Dinamo Erbașu București (meciul nr. 2).

● sâmbătă, ora 18,30, BC West Petrom Arad-Dinamo Erbașu București (meciul nr. 3).

Judo. Sâmbătă, ora 9, la Sala Sporturilor „Victoria", are loc finala C.N. de judo pentru copii.

Direcția Regională Vamală Interjudețeană Arad

ANUNȚĂ

Scoaterea la licitație a unor spații aflate în administrarea autorității vamale în localitatea Nădlac și Vărșand. Spațiile sunt destinate desfășurării activității de comisionare în vamă.

Desfășurarea licitației este fixată pentru data de 16.06.2003, ora 12,00, la sediul Direcției Regionale Vamale Interjudețene Arad, str. Frații Neumann nr. 10.

Ridicarea caietelor de sarcini, condițiile de participare și alte informații se pot obține la sediul Direcției Regionale Interjudețene Arad - Serviciul Contabilitate, începând cu data de 02.06.2003.

Director,
Aurel Matiuț

(2628679)

SC DINAMIC OIL SRL

Distribuitor autorizat al **SC MOL ROMANIA PP SRL**
Angajează pentru **Departamentul Lubrifianți**

Reprezentant vânzări

Condiții:
- Experiența în domeniul vânzărilor
- Seriozitate
- Permis de conducere Cat. B
- Cunoștințe operare PC (Word, Excel)

Avantaje:
- Cunoștințe în domeniul lubrifianților
- Studii superioare
- Cunoașterea limbii maghiare

C.V.-urile și scrisorile de intenție se transmit până în data de 03.06.2003 la fax: 0257-279921 sau e-mail: **dinamicoil@rdslink.ro.**

Persoanele selectate pentru interviu vor fi contactate până în data de 05.06.2003.

(3401390)

Allianz Țiriac Asigurări S.A.

ALLIANZ - TIRIAC ASIGURARI S.A

Sucursala Arad

ANGAJEAZA

- **Inspector asigurari pentru Agentia Lipova**
- **Inspector asigurari pentru Agentia Sebis**

CONDITII

- **Studii superioare (tehnice sau economice)**
- **Carnet de conducere categoria „B"**
- **Cunostinte operare PC (Word, Excel)**
- **Seriozitate, spirit de echipa, responsabilitate**

SE OFERA

- **Salariu motivant**
- **Conditii de lucru optime alaturi de un colectiv tânar, intr-o companie dinamica in plina dezvoltare**

Cererile si CV-urile se pot transmite prin fax 255287; 254683 sau personal la sediul Sucursalei din Arad, str. I.C. Bratianu nr. 5/A până la data de 10.06.2003

Allianz-Tiriac Asigurari S.A. Puterea de partea ta

NOU!

MAGAZIN SPECIALIZAT
PIESE AUTO DACIA

AICI GĂSIȚI LA CELE MAI MICI PREȚURI:
ELEMENTE SUSPENSIE, DIRECȚIE, ELECTRICE,
PIESE MOTOR, COSMETICE, ACCESORII, ETC.

OFERTA LUNII MAI
ULEI MOTOR
20W40 - 35.000 LEI!

KAMIZO TRANS SRL ARAD
B-dul Revoluției nr.42, Tel.: 0257/236 565

S.C. ELMAS APIFLOR S.R.L.
comercializează
MATERIALE PENTRU INSTALAȚII ELECTRICE

- Conductori și cabluri electrice: Fy, MyyM, Cyy, Cyaby, Acyaby, Mccg, sudură, siliconic etc.
- Aparataj de joasă tensiune: prize, întrerupătoare ST, PT și antigron etc.
- Diverse: tub PVC, doze, coturi, tablouri, sig. automate.
- Produse industriale: contactori (RG, TCA, TSA, DRG), usoi, butoane, microîntrerupătoare, relee etc.
- PARATRĂSNETE la prețuri speciale.

DISTRIBUITOR SIEMENS
aparataj industrial și de joasă tensiune.
PREȚURI FĂRĂ CONCURENȚĂ
ARAD, str. Târgoviștei, nr.3 Tel/Fax.: 256 026, 0722/ 938 376
(între Casa Albă și primul Bloc pe str. Miron Costin)

S.C. TEHNODOMUS S.A.
Str. Petru Rareș, nr. 28 - Grădiște
Angajează:

◆ ZIDARI ◆ TINICHIGII ◆ GEAMGIU
◆ MUNCITORI
◆ ZUGRAVI NECALIFICAȚI ◆ DULGHERI

Relații la telefon 276775, 276618, 276613
de luni până vineri între orele 7,00-15,00.
(2628613)

S.C. „ACQUA LUX" S.R.L. ARAD
Calea Timișorii nr. 195

FACE URMĂTOARELE ANGAJĂRI:
- CASIER
- PERSOANĂ PENTRU FACTURARE
- VÂNZĂTOR în domeniul materialelor de construcții și hidrotermo-sanitar.

Cei interesați vor prezenta la sediul societății Curriculum Vitae.
Relații suplimentare la telefon 206072, 206071 între orele 9,00 - 17,00.
(3401374)

PROFI

S.C. PROFI ROM FOOD S.R.L., societate multinațională în plină expansiune,
ANGAJEAZĂ
în Arad:

Casiere, vânzătoare,
Angajați recepție marfă, manipulanți:

Cerințe: - dinamism,
- amabilitate,
- seriozitate,
- cunoștințe de operare pe calculator,
- capacitate de lucru în echipă.

SE OFERĂ:
- **salariu motivant,**
- **perioadă de instruire,**
- **șansa unei cariere într-o companie multinațională.**

Persoanele interesate sunt rugate să trimită CV însoțit de o fotografie și scrisoare de intenție (în care să fie menționat orașul și postul vizat) până la data de 06.06.2003, la sediul firmei din Timișoara, str. Putna, nr. 14A, cod 1900, fax: 0256 244 108, e-mail: gracz@profi.ro sau la adresele magazinelor PROFI din Arad: Calea Aurel Vlaicu, Bl. Z18 - Z19 și Piața Soarelui (cartier Micalaca). Vor fi contactate doar persoanele care corespund cerințelor firmei. Documentele depuse nu se restituie.

noul *pentru tine!*
Sanitaria
SANITARIA

•Gresie si faianta •Articole sanitare
•Chiuvete de bucatarie
•Mobilier de baie •Accesorii diverse

• Instalatii de aer conditionat
WHIRPOOL
Montaj gratuit!
Preturi promotionale!
C-lea Radnei nr.108C, MICALACA
Tel: 210 280 si 0722 294 848
(C.A.)

ANTON INDUSTRIES
2900 ARAD, Dn7 Km. 550
OP 8 CP 136
TEL: 00-40-57-216836
FAX: 00-40-57-216835
E-mail: antonind@rdslink.ro

S.C.Anton Industries SRL.
ANGAJEAZA:

Tricotori, confectionere calificate / necalificate, pe kett, simpla, triplock, CTC, ambalat, personal pentru brodat manual, sofer.

Informatii la tel:216 836, fax:216835sau la sediul societatii din C-lea Aurel Vlaicu, km 550 stinga (Zona Industriala)
Asiguram:salarii atractive, transport, bonuri de masa, decontare abonamente.

Inspectoratul Școlar al Județului Arad

organizează concurs pentru ocuparea postului de **magazioner**
în data de 12.06.2003 ora 10.

Relații suplimentare la avizierul inspectoratului sau la tel. 280866.

Inspector școlar general,
Prof. Zoea Rotaru
(g.)

Canon
ELECTRONIC SHOP
http://www.electronicshop.ro e-mail: eshop@rdslink.ro; canon@rdslink.ro
Arad, P-ța UTA Bl. U1-2, parter Tel/Fax: 0257-271123; 271642; 289642
Timișoara, Bd. 16 Decembrie 1989, nr. 7 Tel: 0256-196684; Fax: 0256-196845

OFERTA VERII 2003!!!

AMD K7-1700 XP
Pl. baza BIOSTAR KT266A skt. A
CPU AMD K7-1700 XP
128 Mb DDRAM
HDD 40GB 7200 rpm
CD ROM 52x
Video TNT2 M64 32Mb
Sunet 3D
LAN 10/100Mb, Modem 56k intern
Tastatura PS2, Mouse PS2, Boxe 120W
Monitor Proview 17" digital
399USD* ~~429USD*~~

CALCULATOARE PENTRU TOATE BUZUNARELE

Camera foto digitală
Mercury
DELUXE CLASSIC CAMERA
1.5" LCD 2.1 Mpixels/CCD
24bit true colour 8MB MEMORY
135USD* ~~159USD*~~

Intel Pentium4 1700MHz
Pl. baza Mercury VIA P4X266 skt. 478
CPU INTEL Pentium4 1700MHz
128 Mb DDRAM
HDD 40GB 7200 rpm
CD ROM 52x
Video TNT2 M64 32Mb
Sunet 3D
LAN 10/100Mb, Modem 56k intern hardware
Tastatura PS2, Mouse PS2, Boxe 120W
Monitor Proview 17" digital
489USD* ~~519USD*~~

(3401382)

VÂNZĂRI ÎN RATE
FĂRĂ GIRANȚI – AVANS ZERO

Notă: Pentru orice altă configurație, vă așteptăm la sediul nostru.
* Prețurile nu conțin TVA.

OMNIASIG
ASIGURĂRI DE VIAȚĂ S.A.

Societate de asigurări angajează în vederea promovării de produse de asigurare noi și atractive

A. CONSILIERI FINANCIARI	B. UNIT MANAGERI
Cerințe:	**Cerințe:**
- vârsta 25-55 ani	- vârsta 25 - 55 ani
- studii medii	- studii superioare
- abilități de comunicare	- abilități de comunicare
- spirit de inițiativă, comunicare și de echipă	- spirit de inițiativă, comunicare și de coordonare echipă
	- personalitate puternică și aspect fizic plăcut

Compania furnizează un program complet de pregătire gratuit, remunerare de nivel înalt-bonusuri, etc. - și multe oportunități pentru o carieră de succes.

Orice experiență anterioară în vânzări va fi luată în considerare.

Pentru interviu, sunați la tel. nr. 0257/219488 și trimiteți fax la 0257/213337, e-mail: omniasig@rdslink.ro

Vă rugăm specificați postul vizat.

(C.623)

Angajează

- ingineri textilişti, confecţionere
- ingineri chimişti, preparatori paste în imprimerie
- economişti, operatori computer, agenţi comerciali cunoscători de limbi străine
- pictori, sculptori

Teba Industries
www.tebaindustries.com

Analizele la angajare sunt suportate de societate

2900 Arad, Str. Patria, J02/2108/1994, CUI R 6785611, tel. 004 0257 280343, fax. 004 0257 280701, e-mail tebaindustries@rdsar.ro

(c.312)

Ai auzit de excursia în SPANIA? Păi abonează-te!

Cadouri!

...şi dacă te abonezi prin noi primeşti pe loc un cadou promoţional: o saltea de plajă sau un hands free plus o husă de telefon**!
Cumperi cartele de reîncarcare de minim 75 şi primeşti cadou un pachet de guma!

OFERTA CONNEX

- Câte o vacanţă în doi, de 7 zile, în Spania, (Mallorca, hotel 4*), pentru fiecare câştigător al tragerilor la sorţi zilnice, dintre cei care s-au abonat în ziua respectivă.

Regulamentul concursului este disponibil în mod gratuit oricărui solicitant la adresa de web www.Connex.ro.

- 5 luni cu reducere de 50% la abonament (în primele 3 luni de contract şi în lunile 11 şi 12). Ofertă valabilă până la 15 iunie 2003.

*Preţurile nu includ TVA **în limita stocului disponibil. Detalii în magazin.

QUASAR

DEALER CONNEX

ARAD - Ziridava Shopping Center parter, Tel: 206.069

(C.A.)

Vaillant
Cea mai bună căldură!

Microcentrală murală VUW 240-3

24.500.000 lei (preţ cu TVA)
Rata fixă 899.000 lei/lună!

(C.A.)

Arad - Str. Unirii nr.2 tel: 0257/211.898
Oferim condiţii atractive de colaborare firmelor de proiectare şi execuţie instalaţii!
PROIECTARE - EXECUŢIE - SERVICE

Societate comercială *cu experienţă de peste 10 ani de lucru în Germania*

execută

- finisaje
- instalaţii sanitare şi termice
- instalaţii electrice
- case prefabricate
- „la cheie" în 60 zile

Tel.: 0788.359.665;
0723.612.048
Fax: 0257/289.067;
Fax mobil: 0723.111.446
www.anahouse.ro

(2628681)

Vreţi să cumpăraţi?
Nu aveţi bani?
2.000→25.000 EURO

EURO-CASSA S.R.L.

6 % comision/an 100 luni durată de rambursare

Apartament casă, teren, pământ etc.

EURO-CASSA ORAR 900-1800
B-dul Decebal nr. 2-4, cam. 211. (S.C. PROIECT)
Telefon: 284.390

(2614333)

S.C. Asirom S.A.

ASIROM

A FOST ABILITATĂ *de CNAS, prin decizia 139/11.03.2003*
SĂ ÎNCHEIE pentru anul 2003 ASIGURĂRI DE RĂSPUNDERE CIVILĂ PROFESIONALĂ MALPRAXIS
pentru toţi medicii de familie şi cadrele cu studii medii, furnizori de servicii medicale, aflaţi în contract cu casele de asigurări de sănătate.

Sumele minime asigurate sunt de 50.000 euro pentru medici şi 30.000 euro pentru cadrele cu studii medii.

În cazul în care polităle au fost încheiate pentru sume asigurate inferioare celor menţionate mai sus, se vor încheia polite suplimentare pentru diferenţă.

Amintim că refuzul încheierii politelor de asigurare determină imposibilitatea furnizorilor de servicii medicale de a intra în relaţii contractuale cu C. N. A. S., contractul cu C. N. S. A. având caracter optional.

Aşteptăm să ne contactaţi la sediul nostru din Arad şi reprezentanţele noastre din Chişineu-Criş, Ineu, Lipova, Sebiş.

(3401327)

Informaţii la telefon 250.660.

@rt SYS GRUP

S.C. ARSYS GRUP S.R.L.
2900, Arad, B-dul Revoluţiei nr.35, sc. A, ap. 48
Telefon: 306070; 306077
E-mail: arsysgrup@artelecom.net

CONSULTANŢĂ ŞI SERVICE CALCULATOARE

(C.A.)

S.C. CG&GC Intelligent Tehnology IT S.A.
ANGAJEAZA Inginer IT - ARAD

Cerinte:
- studii superioare tehnice
- cunostinte depanare PC
- experianta retele
- persoana dinamica, ambitioasa
- permis conducere valabil

Asiguram:
* destasurarea activitatii conform standardului calitatii
* un cadru profesional modern
* sansa unei cariere profesionale
* pachet salarial competitiv
* mediu de lucru dinamic si motivant
* punerea la dispozitie a tuturor mijloacelor necesare pentru reusita profesionala (telefon, autoturism, PC, etc)

CV-urile vor fi trimise pana la 10.06.2003 la fax: 0722/159669
sau e-mail: cgarad@cg-gc.ro (c.a.)

INTERCONSULTING
ÎNFIINŢĂRI - MODIFICĂRI
SOCIETĂŢI COMERCIALE • ASOCIAŢII
FUNDAŢII • **COD UNIC** • LICENŢE
AUTORIZAŢII
PRESTĂRI SERVICII • PSI • PROTECŢIA MUNCII
ÎNMATRICULĂRI - RADIERI AUTO
Str. A. Mureşanu (fosta E. Varga) nr.17
0740.822.163 0745.593.870 0788.103.255
(C.A.)

BANCA COMERCIALĂ
CARPATICA

Banca IMM-urilor

Invită administratorii IMM-urilor în ziua de 30 mai, la sediul sucursalei, la sărbătorirea

„ZILEI ÎNTREPRINZĂTORULUI"

Arad, Complex Expo Market Jackson
Tel. 21.69.83

www.carpatica.ro

(c.şi)

Nu rataţi ocazia!
Drive Test în perioada 19-20 Mai, Calea Timişorii nr. 50
Pentru programari sunaţi la 0257/286085, 0724/219716

(C.633)

BANCA COMERCIALĂ CARPATICA S.A.

COMUNICAT DE PRESĂ

CREDITE PENTRU POPULAȚIE DEOSEBIT DE AVANTAJOASE

Începând cu data de 27 mai 2003 Banca Comercială CARPATICA lansează o ofertă de credite în lei, adresate persoanelor fizice, care acoperă o gamă largă de nevoi, de la cele personale la cele legate de dotarea locuințelor cu bunuri de folosință îndelungată și cele privind modernizarea locuințelor. Dobânda este și ea un element de interes pentru populație.

„Creditul pe 8 salarii/pensii" este un credit pe termen scurt și mediu (până la doi ani) oferit atât persoanelor fizice salariate cât și pensionarilor, cu dobândă fixă ce variază între 25-27%, în funcție de garanții. Unul dintre numeroasele avantaje de care poate beneficia clientul este faptul că, Banca nu solicită declararea destinației creditului.

„Creditul CONFORT" este un credit care se adresează exclusiv persoanelor fizice care doresc să achiziționeze bunuri de folosință îndelungată - aparatură electrocasnică, audio-video, calculatoare, cu o dobândă fixă anuală de 23-25%, în funcție de garanții. Perioada maximă pentru care poate fi contractat acest produs este de 2 ani.

„Creditul EXTENSO" este ideal pentru persoanele fizice care doresc să efectueze lucrări de amenajare și modernizare a locuinței, montări de geamuri termopane, să achiziționeze centrale termice, aparate de aer condiționat sau să-și mobileze locuința etc., urmând ca acestea să fie achitate de către client, ulterior, în rate. Se acordă pe o perioadă de maxim 3 ani, cu o dobândă fixă ce variază între 23-25%, în funcție de garanțiile solicitantului.

Pentru toate aceste produse avansul este zero.

Prin acest pachet de produse banca încearcă să acopere, în mod rapid, profesionist și în condiții avantajoase necesitățile populației.

Informații suplimentare se pot obține la oricare din unitățile BCC sau prin accesarea paginii de web: www@carpatica.ro

Purtător de cuvânt
Mihaela Ogner

(c.51)

Fundația Universitară „Vasile Goldiș" și Fundația Culturală „Doina și Baruțu T. Arghezi"

invită arădenii la

Expoziția permanentă „Colecția de artă Doina și Baruțu T. Arghezi"

la sediul din Bd. Revoluției nr. 87, în fiecare sâmbătă, între orele 15,00-18,00.

(3401381)

Mercedes-Benz

AutoSchunn Partener autorizat Daimler Chrysler Arad - Hunedoara

este in cautarea unei persoane pentru pozitia:

After-Sales Manager

Sarcini:

- coordoneaza activitatea departamentului post-vanzare;
- dezvolta si mentine relatii pe termen lung cu clientii;
- implementeaza si monitorizeaza implementarea politicilor post-vanzare specifice Mercedes-Benz

Cerinte:

- excelente abilitati de comunicare si prezentare;
- experienta relevanta in organizarea si controlul activitatii unei echipe sau a unui departament
- excelente abilitati de analiza, planificare si negociere;
- studii superioare (de preferat tehnice);
- cunostinte avansate de limba germana sau engleza;

Candidatul ideal va impartasi filosofia Mercedes-Benz:
CALITATE, PASIUNE, PERFECTIUNE

CV-ul si scrisoarea de intentie se depun pana la 9.06.03, la sediul **AutoSchunn** Micalaca Est DN 7 FN*tel/fax:0257.286680, 281474

(3401391)

Comisia comunală

Sintea-Mare
anunță

vânzarea spațiului comercial

în baza Legii 550/2002

situat la parterul blocului din Sintea-Mare,
prin licitație publică cu strigare care va avea loc la sediul Primăriei comunei Sintea-Mare, în data de 3 iunie 2003 ora 10, spațiu compus din 27,4 mp (AS FLORA).

RELAȚII SUPLIMENTARE
la dl. Crainic Viorel - secretarul comisiei, la telefon 520794.

Taxa de participare la licitație va fi 1.500.000 lei, iar garanția 10.000.000 lei.

(6449879)

Teamwork, Competition & Technology

Free Trade Zone Airport Arad

BOS

BOS is an international company with locations and production facilities in Europe, North America and Asia. BOS designs, manufactures and sells systems for the car interior to all known car manufacturers and system integrators. In decades of competence development and continuous innovation strategy BOS has become the leader in this market segment. For our company BOS Automotive Products Romania S.C.S. with the new site located in the FREE TRADE ZONE AIRPORT ARAD we are looking for:

Chief Accountant

Your responsibilities are:

- Supervising the preparation and booking of the accounting and fiscal documents
- Preparation of the monthly trial balance, accounting journals
- Preparation of the periodical reports to the fiscal authorities (VAT declaration, income tax declaration, etc.)
- Maintaining the relations with the fiscal authorities

Your profile:

- Economics University Degree
- Certified Accountant
- Minimum five years experience in a similar position
- Good knowledge of English, German is an advantage

Accountant

Your responsibilities are:

- Current activities: cashbook, receipts & payments, banking, advances
- Performing standard accounting functions, including preparation of accounting statements and reports

Your profile:

- Economics University Degree
- Certified Accountant is an advantage
- Minimum three years experience in a similar position
- Good knowledge of English, German is an advantage

Accountant (fixed assets)

Your responsibilities are:

- Keeping the evidence of the fixed assets, monthly depreciation computation
- Allocation of inventory numbers and allocation of fixed assets by categories

Your profile:

- Economics or Technical University Degree
- Minimum one year experience in a similar position
- Good knowledge of English, German is an advantage

Mecanic Masini de Cusut

Responsabilitatile dvs. sunt:

- Intretinerea si repararea masinilor de cusut si echipamentelor
- Instalarea, ajustarea si reglarea masinilor de cusut

Cerinte:

- Experienta in intretinerea masinilor de cusut d.p.d.v. mecanic si electric
- Cunostinte aprofundate in programarea si folosirea masinilor de cusut
- Cunoasterea limbii germane sau engleze constituie un avantaj

These positions offer excellent career developing opportunities to gain multinational experience in the automotive business. The conditions are very competitive and flexible to attract the best candidates. Are you interested in taking the challenge and are you ready to create the future together with a successful international group? Then we should get in contact! For confidential interview please send your CV and motivation letter to BOS Automotive Products Romania S.C.S., O.P. 3, C.P. 111, 2900 Arad, by fax at number: 0257-307224 or by e-mail: mlucea@bos-ro.com . For more information you can call Mioara Lucea at telephone number: 0257-307209. We look forward to hearing from you.

focused on customer
- driven by innovations

www.bos.de

(3401392)

SC ADONISINODA SRL

• oțel beton f 6-8-10-12,
• binale (uși, ferestre toată gama),
• profile,
• țevi rectangulare,
• pătrate,
• ciment,
• var,

Pentru comenzi mari, transport gratuit la domiciliu. Executăm construcții civile, industriale, hidroizolații, tinichigerie, etc
• BCA,
• polistiren,
• vopsele, etc.

Str. Scărișoarei nr. 78.
Tel: 0257/289846, 0257/275823

LA NOI CALITATEA SPUNE TOT! (c.a.)

ACUM MATROS 2000
La fiecare mp de...
PARCHET LAMINAT
...folia izolantă - grosime 3mm- GRATUIT
LAMBRIURI MDF și PVC
Tel.:0257 / 349 888 , 0722 / 253 222
Arad, C. A. Vlaicu nr. 28-32
(înainte de stadionul UTA-fosta școală de șoferi)
(c.549)

ANIVERSĂRI

Copilașul nostru scump,
LUCACIU MIRCEA ANDREI,
din NĂDLAC, azi, când împlinești 3 anișori noi îți dăruim toată dragostea noastră,
„LA MULȚI ANI!",
sănătate și o viață plină de bucurii. Mami MIHAELA și tati MIRCEA. (3913317)

Scumpul nostru nepoțel,
LUCACIU MIRCEA ANDREI
îți dorim
„LA MULȚI ANI!",
Dumnezeu să te binecuvânteze și să-ți dea sănătate.
Bunicii din NĂDLAC. (3913317)

VÂNZĂRI APARTAMENTE O CAMERĂ

Vând garsonieră etaj III, Patria 15, bloc B2/2. Telefon 0257 - 211363. (10332)

Vând garsonieră etaj IV, Patria 15, bloc B2/2. Telefon 0257 - 211363. (10332)

Vând apartament 1 cameră, Fortuna, A9, parter, decomandat. Telefon 0744.552.086. (10394)

Vând apartament 1 cameră, la casă (legea 112), str. Ecaterina Varga, preț 10.000 Euro. Telefon 212059. (10201)

Vând garsonieră confort I, etaj 4, frumos amenajată, str. Poetului, preț 7000 Euro. Telefon 0740.063.824. (10441)

Vând urgent garsonieră, confort II, etaj II. Telefon 242712, după ora 18. (10367)

Vând (schimb) garsonieră, zona 300, preț la vedere, fără intermediari. Telefon 255296. (10438)

Vând apartament 1 cameră, zonă centrală, gresie, faianță, gaz, telefon, satelit, preț 10.000 Euro. Telefon 0766.722.173. (10513)

Vând garsonieră, îmbunătățită, parter, confort I, Micalaca, bloc 232, preț 7.500 Euro, negociabil. Telefon 368831; 0722.971.913. (10551)

Vând garsonieră, zona Confecții. Informații la telefon 565234. (10583)

Vând garsonieră, confort III, str. Patria nr. 15, bloc B2-2, etaj 2, ap. 47. Telefon 211727. (10579)

VÂNZĂRI APARTAMENTE DOUĂ CAMERE

Vând urgent apartament, 2 camere, etaj II, garaj, boxe, subsol, îmbunătățit, Micălaca 300 (lângă Facultatea de Inginerie Tehnologică) sau SCHIMB CU SIMILAR TIMIȘOARA, 21.500 Euro. Telefon 0788.633.466, 368835, orele 17-20. (10073)

Vând apartament 2 camere, parter, Miorița, bun privatizare, 14.700 Euro. Telefon 0257/265541. (9663)

Vând apartament 2 camere, zona 700, decomandat, îmbunătățit. Telefon 0744.552.086. (10394)

Vând apartament la Balaton (Siofok) Ungaria, central, 300 m de lac, 63 mp, renovat, mobilat, 43.000 EU. Telefon 0740.886.894. (10325)

Vând apartament 2 camere, contorizat, etaj III, cu garaj, Micălaca. Telefon 0257/265689. (10270)

Vând apartament 2 camere, confort I, zona 300, garaj. Telefon 262076, după ora 16. (10285)

Vând apartament 2 camere zona Tic-Tac, etaj I, preț 13.500 EU ușor negociabil. Telefon 0740.063.824. (10441)

Vând apartament 2 camere, central, renovat modern și garaj. Telefon 252906, după ora 14. (10294)

Vând apartament 2 camere, P-ța Gării, bloc A. Informații telefon 282870. (10246)

Vând (schimb), urgent, apartament 2 camere, cu garsonieră. Telefon 278423. (10480)

Vând apartament 2 camre, parter,contorizat, bun pentrtu privatizare, zona 500. Telefon 232308. (7283271)

Vând apartament 2 camere, ultracentral, parter înalt și demisol. Telefon 0257-252343; 0745.800.550. (10477)

Vând urgent apartament 2 camere, suprafață 68 mp, zona Confecții. Telefon 230627. (10572)

Vând, central, apartament 2 camere, 90 mp, în casă, amenajat deosebit, str. Mărășești, 22.000 Euro, rog seriozitate. Telefon 0722.241.028. (10585)

Vând apartament 2 camere, Podgoria, renovat, contorizat, balcon. Telefon 284521; 0744.150.688. (10605)

Vând apartament 2 camere, spațioase, central, 25.000 Eu. Telefon 0723.852.103. (10625)

Vând apartament în Lipova, nou renovat. Telefon 0740.232.901. (3913601)

Vând apartament 2 camere, îmbunătățit, contorizat, et. 8, ap. 51. Telefon 240912. (7283288)

Vând apartament 2 camere, 77 mp, decomandat, et. I, renovat, utilat și mobilat în 2002, contorizat apă, zona Alfa, bl. 19. Telefom 0723.862.747. (7283286)

VÂNZĂRI APARTAMENTE TREI CAMERE

Vând apartament central, 3 camere, decomandat, îmbunătățit, termopan, aer condiționat, 22.500 Euro. Telefon 0744.202.902; 0788.202.902.

Vând apartament spațios, ultracentral (Palatul Cenad), toate dotările, inclusiv încălzire proprie, pretabil locuință, birou, cabinet, sedii firmă. Telefon 0257/257130; 0722.663.275.

Vând apartament 3 camere, ultracentral, etaj I (vis-a-vis de Tribunal), bun pentru locuit sau firmă. Telefon 256082. (9797)

Vând apartament 3 camere, renovat, tip Samantha, 34.000 Euro; cu garaj 36.000 Euro. Telefon 250202 sau 0722.344.785. (9815)

Vând apartament 3 camere + dependințe (Piața Catedralei), 160 mp, gaz, acces auto. Telefon 284793. (10133)

Vând apartament 3 camere, bloc 707, etaj 2/4, preț negociabil. Telefon 219234; 0722.562.024. (10284)

Vând apartament 3 camere, decomandat, cu îmbunătățiri, Alfa. Telefon 288889, 0744.772.577. (10377)

Vând apartament 3 camere, cu garaj, Calea Romanilor, geamuri termopan, aer condiționat, preț 26.000 Euro. Telefon 0722.397.193. (10377)

Vând apartament 3 camere, decomandate, etaj intermediar, 4/9, Piața Spitalului, preț 28.500 Euro. Telefon 230237.

Vând apartament 3 camere, decomandat, mobilat sau nemobilat, etaj II, Banu Mărăcine. Telefon 0722.981.866. (10268)

Vând apartament 3 camere, decomandat, Alfa, 18.500 Euro, negociabil. Telefon 286852, 0744.396.212. (10322)

Vând apartament 3 camere, central, bun pentru privatizare. Telefon 0257/253892. (10380)

Vând apartament 3 camere, zona Confecții. Telefon 0745.606.845. (10384)

Vând 3 camere, zona Maiakovski, etaj 2, 28.000 Euro, negociabil. Telefon 212099; 0744.828.934; 0721.045.535. (10602)

Vând apartament 3 camere, UTA, Z25, et. I, decomandat, 22.700 Eu. Telefon 0723.523.389, 271202. (7283294)

VÂNZĂRI APARTAMENTE PATRU CAMERE

Vând apartament 4 camere, confort II, central, decomandat, etaj 4/4 sau schimb cu 2 camere, confort II + diferență, preț 14.500 Euro, negociabil. Telefon 0724.148.709; 0744.492.204, Aleea Agnita, bloc I, scara B, ap. 20. (9975)

Vând apartament 4 camere, zona 700, neamenajat. Telefon 0722.260.935. (10400)

Vând apartament 5 camere zona Spitalul Județean, 2 scări interioare, 2 băi, încălzire cu termotecă, finisaje deosebit, suprafața 200 mp, 2 balcoane. Telefon 0724.896.061. (f)

Vând apartament 4 camere, central, cărămidă, curte proprie, etaj 4/4, acoperiș garanție. Telefon 250410. (10274)

Vând apartament 4 camere, Micălaca, renovat, 2 băi, balcon, contorizat. Telefon 284521; 0744.150.688. (10605)

Vând apartament 4 camere, decomandate, zona Micălaca (lângă Poștă), modernizat, contorizat, cablu. Telefon 259987, 281758. (10622)

VÂNZĂRI CASE

Vând casă, localitatea VLADIMIRESCU, toate utilitățile (încălzire centrală gaz, apă curentă, cablu, telefon), grădină, teren extravilan. Telefon 0257/257130; 0722.663.275.

Vând casă str. Griviței, Pârneava. Telefon 214090; 0740.171.356.

Vând casă cu teren construcție, cartierul Funcționarilor. Telefon 232516. (9797)

Vând casă, vis-a-vis Strand Gai, 2 intrări, tot confortul, piscină, saună, agrement, curte, posibil privatizare, preț foarte mic. Telefon 284000, 0788.352.770. (9724)

Vând convenabil casă, în faza de finisare, cu grădină mare, în Păuliș nr. 223. Telefon 536388, 0744.633.584. (8869)

Vând VILĂ DEOSEBITĂ, complet utilată ultramodern, în MUREȘEL, Aradul Nou, 300.000 Eu. Telefon 0722.381.749. (9088)

Vând casă, Bodrogul Nou. Telefon 0721.215.378. (10121)

Vând casă SUBCETATE: 4 camere, 2 băi, 1 bucătărie mare, terasă, termotecă, grădină gazonată 400 mp, renovată, recondiționată modern, 37.000 Euro și în rate, ocupabilă imediat. Telefon 0723.467.294. (10142)

Vând casă Sânicolaul Mic, str. Vântului, nr. 18. Telefon 0721.374.153. (10061)

Vând casă în Fântânele nr. 312, 3 camere, suprafața 524 mp, renovată, gresie, faianță, instalații noi pentru curent, apă, încălzire, posibilitate gaz, preț 13.000 Eu. Telefon 0722.983.064 sau 0740.674.024. (10340)

Vând casă sat Moroda nr. 203. Informații telefon 0744.568.863, 232264. (10370)

Vând casă 180 mp, 3 camere, bucătărie mare + mansardă, la cheie, pe Victoriei. Telefon 0740.886.894. (10325)

Vând casă, str. Florilor (zona Piața Veche), cu etaj, 12 camere, în stare de degradare, preț 35.000 Euro, negociabil. Telefon 0744.809.517. (7282793)

Vând casă, zona Grădiște, str. Rândunicii, nr. 5/D. Telefon 241302, orele 8-10 și 18-20. (10355)

Vând casă cu etaj în Chișineu Criș, pe str. Bicazului. Telefon 520528. (10389)

Vând casă în sat Cuvin nr. 495. Informații telefon 0740.776.105. (2782069)

Vând casă în Sântana, zona Gării, 10.500 EU. Telefon 0744.396.222. (6449876)

Vând casă cu etaj, în roșu, 6 camere + dependințe, 1.440 mp, zonă centrală, SOCODOR, nr. 703. Telefon 204919, interior 186A.

Vând urgent 2 corpuri centrul comunei Vinga, nr. 507, 1.100 mp, posibilități privatizare. Telefon 460350. (9571)

Vând casă 2 apartamente anexă 2 camere, curte, grădină, gaz, canalizare, total 756 mp, Micălaca Liliac 13, Arad, 60.000 EU. Telefon 0257 - 279330, 0722.457.086. (10226)

Vând casă mare în comuna Macea, nr. 105. Telefon 0721.552.163. (7283259)

Vând casă, grădină, suprafața 1.100 mp, toate utilitățile, str. Clujului 27A. Telefon 251915. (10367)

Vând casă, central, cu spațiu comercial amenajat. Telefon 349592, seara. (9817)

Vând casă mare Sântana, centru. Telefon 213169, zilnic, după ora 17. (9108)

Vând ieftin, la Trei Insule, casă nouă, parter, etaj. Telefon 0740.685.886. (9691)

Vând casă, construcție nouă, neterminată, teren aferent 1.100 mp, zonă centrală, utilități multiple, preț atractiv. Telefon 0745.222.148. (p)

Vând casă mare + una mică, aceeași curte, încălzire centrală, apă, confort, mobilat/nemobilat, Mocrea sau schimb cu apartament Arad. Telefon 230344.

Vând casă în GAI, centură, zona BAT, 900 mp, mobilă și obiecte uz casnic. Telefon 260110; 0723.602.905. (9692)

Vând casă 6 camere + dependințe, teren 2.300 mp, central Curtici. Telefon 252030. (9929)

Vând casă, clădire foarte mare, privatizare, piața Pâncota. Telefon 466412. (7635)

Vând urgent, ieftin, casă mare Arad, necesită reparații. Telefon 0256/161608, 198375. (9200)

Vând casă compusă din 2 clădiri, cameră + bucătărie fiecare, pivniță, spais, curte, grădină, gaz, apă, satelit, zona Alfa, 26.000 Euro, negociabil. Telefon 0722.359.614; 0257/261884. (10273)

Vând casă, zona Gai, 4 camere, apă rețea, baie, anexe, seră, aproximativ 1.000 mp, str. Anton Pann nr. 9. Telefon 274057. (10282)

Vând (schimb cu Vladimirescu - Păuliș) casă în Radna, fără igrasie, loc neinundabil, 3 camere, bucătărie, baie, apă curentă, scurgere, recent amenajată, grădină frumoasă, la șosea, în spatele Gării, preț 17.000 $, str. Șoimoș nr. 6. Telefon 0257/561730. (10240)

Vând gospodărie veche, Chișineu Criș - Pădureni, str. Stejarului nr. 20, 2.200 mp, 5.300 Euro, negociabil. Telefon 0245/710213. (10474)

Vând casă, cu fața spre pășune, posibilitate creșterea animalelor, Sintea Mică nr. 68. Telefon 0745.263.175. (10499)

Vând urgent casă, 3 camere, mari, bucătărie, baie, coridor, anexe, grădină, intrare auto, la 10 minute de centru, preț 20.500 Euro, negociabil. Telefon 285453. (10496)

Vând casă, localitatea Prăjești (Sebiș), str. Dumbravei nr. 222, județul Arad. Informații telefon 0257/320231. (10514)

Vând casă, Micalaca, str. Luncii nr. 3. Informații telefon 262891. (10493)

Vând urgent casă + teren, 3 camere, terasă, suprafață 723 mp, merită văzută, Renașterii 42 B, Micălaca. Telefon 0721.599.721. (10497)

Vând casă mare compusă din 2 apartamente, curte, grădină, anexe + 4 încăperi la demisol, acces auto, gaz, canalizare, 55 mii Euro, negociabil. Telefon 0723.786.000; 0740.769.464. (10521)

Vând casă în Arad compusă din 3 camere, antreu, baie, bucătărie, pivniță, garaj atelier. Telefon 246506. (10532)

Vând casă în comuna Felnac, nr. 728, preț negociabil. Telefon 0745.706.903; 0721.477.283. (10565)

Vând casă mare, toate utilitățile, poziție centrală, Chișineu Criș, str. Ciocârliei nr. 7. Telefon 0744.987.341. (6449866)

Vând casă în comuna Socodor, nr. 380, dependințe, grădină mare, preț bun. Telefon 0745.317.785. (10601)

Vând casă, cartierul Grădiște, str. Zărandului nr. 45. Telefon 0257/256625. (10596)

VÂND CASĂ (schimb + diferență) NĂDAB nr. 483. Telefon 0745.241.271. (10613)

Vând casă în roșu, anexe, grădină mare 2.000 mp, în Miniș. Telefon 461246. (10630)

Vând casă în Hălmagiu, str. Primăriei nr. 2, 3 camere verandă mare, bucătărie, 2 pivnițe, grădină, pământ, pădure. Telefon 0257-252423. (7283287)

Vând casă în Zădăreni, strada principală, având 3 camere, baie, gaz, apă, canalizare proprie, anexe și grădină mare + punct alimentar la stradă, 15.000$. Telefon 338304, 0744.556.757. (10639)

VÂNZĂRI SPAȚII

Vând MODUL (GHERETĂ), din termopan, dimensiuni 5,5x2,5x2,5 m. Telefon 0722.275.563. (10026)

Vând SOCIETATE COMERCIALĂ (magazin comerț general, cu terasă de vară) profitabilă, vad comercial foarte bun, în centrul localității BUTENI. Telefon 0723.343.991. (10420)

Vând SPAȚIU COMERCIAL 38 mp, zona FORTUNA. Telefon 0744.645.923. (10392)

Vând DISCOTECĂ dotată: scule și lumini profesionale, aer condiționat, funcționabilă, 10.000 Euro, negociabil. Telefon 0723.652.458. (10462)

Vând gheretă din lemn, cântar electronic omologat, vitrină congelator și vitrină frigider. Telefon 0257-262218. (10635)

VÂNZĂRI TERENURI

Doar 5 Euro/mp teren, acces betonat, Sere - Grădiște. Telefon 0745.365.755, 235171. (10167)

Vând 4.890 mp teren, zonă agrement, Valea Crucii - Păuliș. Telefon 0745.315.895. (10272)

Vând 3 ha teren la șoseaua de centură. Telefon 0744.615.247. (10305)

Vând în Aradul Nou, 5 ha teren arabil, înscris în CF. Telefon 243350. (10347)

Vând teren cu deschidere mare la DN7, facilități, curent joasă și trifazic, posibilități apă, canalizare, gaz. Telefon 0722.141.584. (10348)

Vând grădină intravilan, în Lipova Băi. Telefon 0257-236218. (8715)

Vând urgent loc de casă, în Bujac. Informații telefon 273074. (10461)

Vând teren intravilan, str. Câmpia Turzii 52, 2.500 mp, 15.000 Euro, negociabil, posibilitate apă, gaz. Telefon 278542. (10587)

Vând 16 ari de vie, Fetească Regală, în sat Galșa, drum accesibil cu mașina. Telefon 0257/233968. (10599)

Vând grădină Miniș 2.162 mp, 6 Eu/ mp. Telefon 349637. (7283293)

Vând 3 ha pământ în drumul Iratoșului. Informații telefon 454216. (7283296)

VÂNZĂRI AUTO

Vând Volvo 740 D. an 1986 sau (cumpăr talon). Telefon 259829; 0744.850.648. (10372)

Vând camionetă Mercedes 206D, stare foarte bună, CIV, 1.700 Eu și TV 35, an 1988, motor Brașov, 1.500 Eu. Telefon 276488. (10378)

Vând urgent autoutilitară Furgon Avia A1314L, 3 tone. Telefon 0740.805.514; 0745.636.549; 0745.097.953. (10140)

Vând tractor U 650 cu plug + disc de Azoma. Telefon 0744.558.552 sau 289743, seara. (10158)

Vând piese pentru buldozer S 1500, S 650, excavator - draglină, Dacia 1983 și Dacia avariată, 1986. Informații, seara, după ora 18, telefon 278983. (10165)

Vând Ford Scorpio SW Ghia, 2000 cmc, benzină, an de fabricație 1993, neînmatriculat. Telefon 256287; 0723.528.671. (10218)

Vând urgent Dacia 1310, 1995, metalizat, ireproșabil 1.650 EU negociabil. Telefon 277321, 0724.257.818. (10247)

Vând Ford Fiesta, 1987, benzină, 980 cmc. Telefon 0722.251.555. (10317)

(Continuare în pagina 14)

(Urmare din pagina 13)

Vând Dacia 1410, 1993, unic proprietar, 1.450 EU. Telefon 254216. (10331)

Vând Dacia 1300, an 1980, CIV, nr. noi, VT, asigurare, unic proprietar, impecabilă, 600 Eu. Telefon 0723.955.814. (10356)

Vând Dacia 1310, an 1990, CIV, nr. noi, VT, asigurare, star ebună, 875 EU. Telefon 0723.045.296. (10356)

Vând combină „NEW HOLLAND", stare bună. Telefon 0744.126.415. (10375)

Vând Tico, an 2001; Dacia Papuc, an 1998; Fiat Fiorino; VW Transpoter 8+1; motostivuitor. Telefon 0722.356.210. (10387)

Vând Opel Vectra 2.0i CDX full extras, an fabricație 1995, preț 6.000 Eu. Telefon 0723.199.569. (10380)

Vând (schimb) VW Boxer microbus, înmatriculat, numere vechi, 550 Euro. Telefon 0744.133.095. (10344)

Vând Alfa Romeo Giulietta, înmatriculată pe persoană fizică, preț 1.000 Euro. Telefon 0744.293.599. (10389)

Vând Dacia 1310, 1991, stare perfectă. Telefon 0257-258887, după ora 15. (10403)

Vând tractor U-650 cu lipsuri, combină Massey Ferguson, cositoare Vindrover, plug PP3, motoare Saviem, blocmotor U-650 cisternă 3600 lt. compresor mare. Telefon 0257-368861 după ora 16; 0740.594.792. (10404)

Vând ifetin BMW ursuleț și Dacia '94. Telefon 0740.838.355, 0723.918.883. (10414)

Vând VW Golf 1,6 TD sport an '90 și Ford Tranzit 2,5 D neânmatriculat. Telefon 0722.899.099; 0723.765.726. (10382)

Vând Dacia Breck injecție, an 2002, 13.500 km. Telefon 0257 - 271841, 0744.279.766. (7283269)

Vând IVECO 4,5 tone 2,5 TD obloane aluminiu, an 1991, stare perfectă. Telefon 255180. (10419)

Vând tractor A 220 CP plug 6 capuri, disc 4 m, sau schimb cu combină de aceeași valoare. Telefon 0723.403.657; 381830. (10422)

Vând Dacia 1310 injecție 2000, stare foarte bună, negociabil, sau schimb cu mașină Diesel, ofer diferență. Telefon 229633 după ora 16. (10445)

Vând tractor U 45 din anul 1990, stare foarte bună. Telefon 0745.505.122. (6449585)

Vând combină Claas Columbus heder 1,8 m. Telefon 460281. (10308)

Vând tractor U650, după RK și remorcă. Telefon 275074 seara, 0721.271.737. (6452458)

Vând talon + CIV, numere noi, pentru Dacia 1310. Telefon 0722.934.195 sau 473336. (10392)

Vând 2 tractoare 70 CP (germane), combină recoltat porumb știuleți 2 rânduri, autopropulsată, tractor Masey Ferguson 100 CP. Telefon 462486, 0744.566.793. (10306)

Vând combine C14, stare foarte bună, funcționabile. Telefon 276566; 0744.788.194. (10239)

Vând Mobra Holnar bună și motor rezervă nou Sebiș - 0257/310188; Arad - 0257/240603; 0722.470.532. (10117)

Vând combină Forschith, masa de 6 m pentru grâu și porumb, stare excepțională. Informații telefon 0257/468281; 0745.245.350, vizibil la Pecica nr. 1310. (9937)

Vând, pentru dezmembrare, Nisan Blue Bird 2000 D. Telefon 277823; 0721.464.745. (10467)

Vând Fiat Tipo 1,6 L, benzină, 1993, stare bună, neînscrisă, 700 Euro. Telefon 0744.819.016. (4337)

Vând Citroen BX14, an 1986, stare bună, preț negociabil. Telefon 0740.341.140. (10492)

Vând Dacia 1300, acte la zi, 550 eu, negociabil. Telefon 0740.022.271, 242982. (7283278)

Vând Opel Astra 1,6i, Ford Maverik 2,4 i. Telefon 0744.836.332; 0744.546.630. (7283284)

Vând Ford Escort 3, an 1991, 1,4i, preț 3.400 Euro, negociabil. Telefon 0723.162.819. (10489)

Vând ARO 244 cu motor Brașov, an fabricație 1993, preț 60.000.000 lei. Telefon 0744.148.983. (10528)

Vând BMW 323i, înmatriculat persoană fizică, sport, impecabil, preț 3.300 Euro, negociabil. Telefon 0740.140.191. (10533)

Vând Dacia 1310 Break, an 1990, 5 viteze, preț 950 Euro. Telefon 0721.868.390 sau 228691, seara. (10546)

Vând urgent autoutilitară Opel 1,7D, an 1990. Telefon 234563. (10559)

Vând Mercedes E 230 Cobra, neînmatriculat, stare bună, preț 400 Euro. Telefon 0744.180.982. (10566)

Vând 2 bucăți combine Mayer Ferguson cu masa de 2,8 m. Informații telefon 0744.706.909 sau 282481, orele 20-22. (10592)

Vând Fiat Croma, 2500 TD, an 1987, PF, VT 2004, preț bun. Telefon 0745.317.785. (10601)

Vând Opel Vectra 1600 cmc, 16 valve, benzină, CV automată, fabricat 2001, înmatriculat septembrie 2002, cu multe opționale: klima, 4 airbaguri, geamuri, oglinzi electrice, rulați 45.000 km, posibil leasing sau schimb + diferență. Telefon 0257/283063; 0745.773.063. (10594)

Vând tractoare: casete inc tip 1055 Neor 1+5.CP 4x4, Same tip Drago DT 110 CP 4x4, John Deere tip 3120.90 CP-Massey Ferguson tip 25-30 CP cu cositoare; Fiat tip 640-65 CP cu cupă asamblată, mașină de ierbicidat 600 lt-12 m: MET îngrășăminte cu farfurii duble 800 lt., toate în stare foarte bună de funcționare. Telefon 0257-460.129 și 0740.564.459. (10593)

Vând piese combină Claas Dominator 85, combină New Holland M 133, masa 3m, cabină tocător paie cu motor defect 110 CP. Telefon 0257-460129 și 0740.564.459. (10593)

Vând R11, Diesel, an 1988, stare foarte bună, cu piese schimb, preț informativ 3.200 Eu, negociabil. Telefon 0744.629.135. (10609)

Vând autoturism Dacia Break, an de fabricație 1999, stare foarte bună, 2.300 Eu. Telefon 0744.783.863. (7283289)

Vând Mercedes E.Classe, negru metalizat, 1996, full options, 16.000 Eu, negociabil. Telefon 0745.301.189. (7283292)

VÂNZĂRI ELECTRO

Vând frigider Arctic - 135 lt, preț negociabil 3.000.000 lei. Telefon 262056. (10583)

Vând COMBINĂ FRIGORIFICĂ, MAȘINĂ AUTOMATĂ SPĂLAT, CONGELATOR, TV COLOR, foarte ieftin. Telefon 275277. (9914)

Vând aparat înghețată stradal „Capriggiani". Telefon 514910; 0722.376.339. (10128)

Vând ieftin TELEVIZOARE COLOR, MAȘINI SPĂLAT AUTOMATE, LĂZI și COMBINE frigorifice. Ofer GARANȚIE și POSTGARANȚIE. Telefon 274600. (8152)

Vindem CASE MARCAT FISCALE, CÂNTARE ELECTRONICE și CONSUMABILE. Telefon 272727. (8731)

Vindem CASE MARCAT FISCALE, CONSUMABILE, CÂNTARE ELECTRONICE. Telefon 211211, 281188. (c.)

Vând CASE MARCAT, CONGELATOR vertical, VITRINE frig, AGREGATE frig, cântar semiautomat. Telefon 0723.253.651. (8651)

Vindem, numerar sau în rate (second hand) MAȘINI DE SPĂLAT, TV COLOR, FRIGIDERE, COMBINE, LĂZI, VITRINE FRIGORIFICE, CONGELATOARE, Calea Radnei nr. 225. Telefon 0257-259339, 563027, 0744.706.321. (10163)

Vând TV color, MAȘINI DE SPĂLAT AUTOMATE, modele noi, plata în 2 rate. Telefon 251392. (10374)

Vând două televizoare pentru piese: Alb negru, Diamant 210, color Cromatic. Telefon 282443. (10523)

Vând ieftin TELEVIZOARE COLOR, diferite modele, cu garanție. Telefon 338090. (10563)

Vând TV COLOR, MAȘINI SPĂLAT AUTOMATE, FRIGORIFICE, garanție. Telefon 233511. (10560)

Vând cameră video digitală, cu prelucrare imagini pe calculator, 8 MB, nouă, Germania, 6.500.000 lei, negociabil. Telefon 0722.698.812. (10590)

VÂNZĂRI DIVERSE

Vând GARAJ ULTRACENTRAL, cu extras CF. Telefon 0744.784.443. (10168)

Vând uși cu geam 2 canate, pentru ieșire balcon sau terasă, geam 4 canate, cu roletă, ramă 4x2 m cu sticlă și calorifere 600x2, fontă. Telefon 257154. (10508)

Vând BAZIN ÎNOT, cu diametru 4,5/0,90, 300 $. Telefon 285269. (10216)

Vând SÂRMĂ pentru BALOTAT, 25.000 lei/kg, str. VRABIEI 4. Telefon 289997. (10158)

Vând BOLȚARI, calitatea I, 14 modele, prețuri negociabile. Telefon 0745.634.885. (10076)

Vând FERMĂ ANIMALE - ARAD. Telefon 0722.344.785 sau 0257/250202. (9815)

Vând BETON, MORTAR, ȘAPĂ. Asigur TRANSPORT la domiciliu. Telefon 0723.273.746. (10058)

Vând 2 iepe cu mânji (de valoare), localitatea Bata nr. 369. Telefon 434770. (6449579)

Vând BCA, BLOCURI CERAMICE, ȚIGLĂ, CIMENT, VAR, BINALE. Telefon 211272. (9911)

Vând TERMOTECI pe gaz, BOILERE pe gaz, CONVECTOARE, POMPE DE RECIRCULARE. Garanție. Telefon 0740.249.544. (10208)

Vând congelator cinci sertare Arctic - 3.500.000; cântar tip valiză - 4.500.000. Telefon 0742.976.918. (10224)

Vând cositoare rotativă. Telefon 0740.521.296. (6449872)

Vând generator Honda E.P. 6500 13 C.P. - 49 mil + TVA negociabil. Vând motopompă Diesel Lombardini 4 LD 820L85 + Sorb 5/4 57 mil + TVA negociabil. Telefon 0740.462.055. (10343)

Vând instalație de muls germană și tanc de răcire a laptelui. Telefon 0740. 204.123. (6449583)

Vând PUI de CARNE 500-600 gr. Telefon 0257 - 219283, 0721.019.382. (10321)

PUI DE ȘIRIA! Vinde populației, în limita stocului, la ferma PRODAGRO CETATE din Șiria, PUI VII de cca 350 g și cca 700 gr, vineri, 30 mai 2003, sâmbătă 31 mai 2003. (10349)

Vând: RAFTURI, TEJGHELE, MESE BIROU, POMI ORNAMENTALI artificiali. Telefon 0723.253.651. (8651)

Vând cabină duș portabilă, boiler incorporat 50°-90°C, preț 280 Euro. Telefon 0740.146.869. (10393)

Vând SARE la SACI și BULGĂRI. Transportul gratuit. Telefon 0745.275.056. (10444)

Vând șprit pentru ierbicidat 600 l MIG grapă pentru tractor, tractor în față cu cupă în spate excavator, cazan încălzire centrală combustibil lichid, 1 vană baie, nouă, toate din Austria. Telefon 0257 - 512717, mobil 0744.961.102. (10447)

Vând o iapă de 8 ani cu mânză de o lună, foarte bună de muncă. Telefon 0745.505.122. (6449585)

Vând 21 bucăți GEAMURI TERMOPAN. Telefon 0723.815.010. (6449875)

Vindem PUI CARNE vârste diferite (înscriere pui de o zi), în fiecare sâmbătă, la Ferma din NĂDLAC. Telefon 0745.205.379; 0257 - 473053. (3913316)

Vând televizor „Scharp" și combină muzicală „Aiva" - originale, coltar și diferit mobilier + diverse lucruri casnice. Telefon 274239. (7283266)

Vând BOLȚARI TERMOIZOLANȚI 300x250x200, 10.000 lei/bucata, mc - 670.000. Telefon 0257 - 281491, 0722.381.750. (10133)

Vând vacă Holstein. Informații telefon 514669, 0745.815.779. (10269)

Vând baloți lucernă, 4.000 lei/kg. Telefon 0257416.240, după ora 20. (10378)

Vând zilnic, lapte de vacă. Telefon 415485. (10385)

Vând vacă gestantă Holstain, luna IX, str. Fagului 57, Gai. Telefon 0724.996.142, Arad. (7283268)

Vând loc de veci, Eternitatea, lângă Administrație. Telefon 284362. (7283267)

Vând mică colecție uniforme Legiunea Străină și reviste Kepi Blanc. Telefon 0744.819.016. (4337)

Vând: canapea, 2 fotolii, măsuță, ladă așternut, balon sticlă 25 l și 50 l, cazan țuică 40 l și alte obiecte casnice. Telefon 267232. (10235)

Vând 2 locuri de veci cimitir eternitatea, frigider Arctic, mașină de spălat alba Lux 9. Telefon 240870. (7283275)

Vând căsuță lemn demontabilă, 30 mp, linie de vulcanizare complectă, profesională. Telefon 0744.509.755. (7283283)

Vând ceas de perete, foarte vechi. Telefon 272325; 0744.896.249. (10512)

Vând BORHOT BERE, bun pentru porcine și bovine, 500 lei/kg. Telefon 0745.370.403. (10502)

Vând sufragerie lemn Royal cu servantă mare, vitrină, masă cu 6 scaune, canapea extensibilă, 1200 Euro. Telefon 0257-231301. (10517)

Vând mobilă sufragerie „Camix" în stare foarte bună. Telefon 0257-251722. (10530)

Vând 2 buc. motostivuitoare, fabricație germană, sarcină 3,5 și 4,5 tone, stare bună de funcționare. Telefon 0744.971.965. (10542)

Vând cățelușă de vânătoare, deosebită, Brack, 10 luni. Telefon 276185. (10582)

Vând mobilă de zi nuc, curbată, intarsie: dulap 3 uși, canapea cu bibliotecă, măsuță, fotolii, 300 Euro. Telefon 219808. (10580)

Vând material impermeabil, Gore Tex pentru geci, copertine, saci etc, dublu lat, 80.000-120.000 lei/metru. Telefon 0723.870.245. (10590)

Vând grajd în Șiria. Telefon 531315. (6161374)

Vând unit dentar - Ultradent - Germania, cu turbină, 2 micromotoare, spray aer, apă, electrocauter, fotoliu pacient, compresor, 2.900 Euro. Telefon 0722.698.812. (10590)

Vând cort Iglu, Germania, nou, 3-4 persoane, folie dublă aluminizată, cu hol, 2.500.000 lei, sac de dormit tip sarcofag, minus 15 grade, 1.500.000 lei. Telefon 0722.698.812. (10590)

Vând ieftin 70 găște americane și boboci. Telefon 279472. (10607)

Vând rochiță mireasă, creație „Ellis" 2002. Telefon 0744.801.849. (10610)

Vând mobilă cameră, fără dulap, preț 5.000.000. Telefon 349874. (10618)

Vând TERMOTECĂ italiană, nouă, preț 400 Eu. Telefon 213443. (10631)

Vând strung SN 400, stare foarte bună, 2.000 Eu, fix. Telefon 348530, 0744.433.081. (7283292)

Vând aragaz, piese mobilă, covoare, mochete, televizoare (TXT - telecomandă), stație + deck Akai, boxe. Telefon 267303, 0722.746.268. (10622)

CUMPĂRĂRI TERENURI, IMOBILIARE

CUMPĂR CASĂ MODESTĂ cu grădină, în ARAD, se poate și cu Legea 112. Oferte la telefon 0740.817.578.

Cumpăr apartament una cameră, confort I, exclus Alfa, Confecții, Vlaicu; teren intravilan Grădiște. Telefon 262931 seara; 0723.735.540. (10604)

Cumpăr terenuri extravilane, fără intermediari, în Arad și în țară. Telefon 0721.708.290; 0257 - 277397. (10279)

Cumpăr SPAȚIU COMERCIAL, 50-60 mp, B-dul REVOLUȚIEI. Telefon 0722.437.454. (10486)

CUMPĂRĂRI AUTO

Cumpăr IFRON, stare funcționare. Telefon 0740.659.287. (6449865)

CUMPĂRĂRI ELECTRO

Cumpăr frigider 600.000 - 700.000, lăzi, congelatoare, combine frigorifice 1.200.000 - 1.500.000. Telefon 273965, 0721.838.968. (7282776)

CUMPĂRĂRI DIVERSE

Cumpăr pene vechi și noi și coame de cerb. Telefon 210480; 0745.983.893. (10259)

Cumpăr butelie aragaz 300.000, mașină spălat Alba Lux 700.000 lei. Telefon 254461. (9816)

Cumpăr tulpină nuc, ofer 2.500.000-3.000.000 lei/ mc. Telefon 0724:673.071. (10396)

Cumpăr 15-20 tone porumb boabe. Telefon 0745.037.225; 0244.335.343. (10130)

Cumpăr ciuperci de pădure și fructe pădure. Telefon 272325; 0744.896.249. (10512)

Cumpăr rumeguș esență tare, tăiat la gater, cu transport. Telefon 283119. (10529)

Cumpăr pene noi și vechi. Telefon 210863, Gheorghe Doja nr. 197. (10569)

LOCURI DE MUNCĂ

SOCIETATE COMERCIALĂ cu profil CONFECȚII, angajează ȘOFERI și AGENȚI cu experiență pentru distribuție țară. Se oferă salar motivant. Trimiteți CV la fax 0257 - 279089. (10171)

Angajăm urgent ABSOLVENTĂ studii medii sau superioare informatică, aptitudini GRAFICĂ și DESIGN. Telefon 0722.344.827; 282277. (10280)

SC „SECURITY" angajează PERSONAL PAZĂ, băieți și fete. Telefon 228786. (10175)

DEMA ENTERPRISE angajează PERSONAL pentru STAȚIE REȘAPAT ANVELOPE, bărbați maxim 35 ani. Telefon 278790. (10251)

ARCONTA SRL, tâmplărie PVC, angajează MUNCITORI CALIFICAȚI. Telefon 256342. (10289)

FABRICĂ ÎNCĂLȚĂMINTE angajează CROITORI PIELE cu foarte multă experiență. Telefon 272240. (10376)

Angajăm MĂCELARI cu carte de muncă. Telefon 256612; 0740.146.869; 0744.168.044. (10393)

SC VIDEOMATIC SRL angajează ELECTRONIȘTI cu experiență în depanare TV, vârsta 20-25 ani. Telefon 259075;L 0788.306.138. (10412)

Angajez CONFECȚIONERE TEXTILE. Salarizare atractivă și C.T.C. Telefon 259100. (10410)

PRODMODERN angajează CONFECȚIONERI ÎNCĂLȚĂMINTE, MAȘINIȘTI. Telefon 211252. (10385)

ZADE angajează PERSONAL CONFECȚIONERE calificate. Salar atractiv. Telefon 272668. (10437)

Angajăm VÂNZĂTOARE la Alimentară. Relații la telefon 246953. (10439)

FABRICĂ de ÎNCĂLȚĂMINTE angajează pentru cusut: MAȘINISTE, MANUALI și ȘTANȚĂTORI în piele. Informații la 259674, pentru BANDA DE TRAS: muncitori. Telefon 216814 sau 0745.780.173. (10455)

Angajez VÂNZĂTOR(E) piață, experiență. Salar negociabil. Telefon 0723.425.822. (10394)

Alimentară centrală, două schimburi, duminica închis, angajează TINERI ABSOLVENȚI Liceu economic (profesională). Informații telefon 275994, 288284. (10297)

Angajăm TÂMPLARI cu experiență, str. M. Kogălniceanu, nr. 28, Arad. Telefon 280958. (10328)

SC angajează, pe perioada verii, FETE și BAIEȚI. Telefon 218757, 0788.382.463, 0744.318.060. (10390)

Angajăm VÂNZĂTOARE pentru ABC non-stop. Telefon 276279, 0724.563.486. (10373)

Angajez ZIDARI, ZUGRAVI, FAIANȚORI, MUNCITORI NECALIFICAȚI. Telefon 234216; 0740.696.157. (9685)

SOCIETATE CONFECȚII ÎNCĂLȚĂMINTE angajează MUNCITORI CALIFICAȚI pentru: croi, mașini cusut, subțiat. Telefon 229254. (9856)

Magazinul NOBILIS din str. Eminescu nr. 26, Arad, angajează VÂNZĂTOARE. Telefon 214605, între orele 9 și 12. (9743)

Angajăm personal „FAST-FOODS". Telefon 0744.533.233; 0257/348232. (10481)

(Continuare în pagina 15)

(Urmare din pagina 14)

Angajăm VÂNZĂTORI pentru magazin alimentar NON STOP „EXOTIC", program 15 zile pe lună. Informații: str. Petru Rareș 45, Grădiște. (10473)

Angajez MAISTRU pentru confecționat FEȚE ÎNCĂLȚĂMINTE, salar 7.500.000 lei. Telefon 353072; 0722.790.716. (10407)

Angajăm PROIECTANT cu studii superioare, cunoștințe solide CAD, avantaj cunoștințe design. CV pe adresa OP 9 CP 111. (10484)

FABRICĂ DE ÎNCĂLȚĂMINTE angajează CROITORI calificați și MAȘINIST SUBȚIAT. Telefon 0257/271991. (7283279)

SC „RESCO" SA angajează AGENȚI COMERCIALI. Relații telefon 281312, 281970. (7283276)

Angajăm MECANICI utilaje (excavator cu cupă Greifer). Telefon 213300, orele 8-16. (10516)

Angajez VÂNZĂTOARE pentru magazin alimentar NONSTOP și GHERETĂ. Salar atractiv. Telefon 279829. (10518)

SC EROSTAR angajează AGENT LIVRARE și AGENT VÂNZĂRI. Telefon 0745.662.530. (10519)

LUKAS CONSTRUCT angajează cu carte de muncă ZIDARI-ZUGRAVI cu experiență. Telefon 0723.273.746. (10525)

SOCIETATE COMERCIALĂ angajează AGENȚI COMERCIALI. Interviul, sâmbătă, 31 mai 2003, ora 9, la sediul din str. Piața Sârbească nr. 7-8. (10527)

Angajez BRUTARI COCĂTORI pe vatră, cu experiență. Telefon 0257/275806. (10543)

SILVANIA IMPEX, angajăm CONFECȚIONERE. Telefon 279624, str. Renașterii nr. 60 (Micălaca). (10547, 48)

Magazin alimentar, angajează VÂNZĂTOARE, maxim 35 ani. Informații telefon 251303. (10550)

SOCIETATE DISTRIBUȚIE PRODUSE COSMETICE și CHIMICO-CASNICE angajează: AGENT VÂNZĂRI, 20-35 ani, experiență relevantă, abilități de comunicare; DIRECTOR VÂNZĂRI, experiență post similar, capacitate de creștere a vânzărilor și urmărire a încasărilor. Trimiteți CV la fax 254100. (10586)

CURS CALIFICARE - OSPĂTARI, BUCĂTARI. Selecția miercuri, 4 iunie 2003, la Restaurantul INTERNAȚIONAL. Telefon 212339. Se eliberează DIPLOME DE CALIFICARE prin Ministerul Muncii. SE ASIGURĂ LOC DE MUNCĂ. (10581)

Angajăm VÂNZĂTOARE înghețată, sezonieră, 4 luni. Telefon 281095, ora 9-15. (10598)

Angajăm AGENT COMERCIAL, experiență minim 1 an, posesor C, disponibil la program prelungit, domiciliul stabil Arad, vârsta maximă 30 ani, salariu motivant. Telefon 0722.711.005; 259849. (10595)

Angajăm BRUTAR-ȘEF producție și FELIATOR PÂINE, str. Hunedoara nr. 52. (10606)

Angajez SPĂLĂTORI AUTO cu experiență. Telefon 0721.367.471. (10623)

Angajez FEMEIE DE SERVICIU pentru POLICLINICĂ. Telefon 0723.060.277 sau 0745.178.665. (10627)

Angajăm TÂMPLARI CALIFICAȚI cu multă experiență, condiții de lucru foarte bune și salarizare atractivă. Telefon 213443. (10631)

Angajăm BUCĂTĂREASĂ (BUCĂTAR) cu experiență minimă în domeniu. Telefon 0722.402.415. (10637)

Angajăm VÂNZĂTOR magazin piese auto și ȘOFER PROFESIONIST. Informații telefon 275750. (7283295)

Caut colaboratoare COAFEZE și MANICHIURISTE pentru salon de înfrumusețare. Telefon 0723.916.944. (10636)

PRESTĂRI SERVICII

„ANA-FRIG" repară: FRIGIDERE, CONGELATOARE, la domiciliu. Garanție 1 an. Telefon 210420; 0745.967.198. (10452)

Reparații FRIGIDERE, CONGELATOARE la domiciliul clientului. Garanție un an. Telefon 243765, 0744.867.352.

RAȘCHETEZ și PALUXEZ, parchet, tencuieli, faianțări, zugrăveli. Telefon 259829; 0744.850.648. (10531)

SILDOR PROD. Reparații montaj, FRIGORIFICE și AER CONDIȚIONAT. Vânzări VITRINE, RAFTURI și CAMERE FRIGORIFICE, NOI. Telefon 0257-349121, 0257-270622. (c. 32)

Școala șoferi col. RUSU LUCIAN, 30 ore conducere, Bd. Decebal 18. Telefon 283696. (10144)

EXECUTĂM: tencuieli, zugrăveli, rigips, renovări, reparații acoperișuri. Telefon 211646, 0740.994.503. (10199)

Executăm TOATE TIPURILE CONSTRUCȚII (material), calitate, seriozitate maximă. Telefon 0721.583.110. (10293)

Reparații FRIGIDERE, CONGELATOARE, domiciliu, garanție 12-18 luni. Telefon 254073, 0740.081.123. (10313)

OFERIM: constituiri, modificări societăți comerciale, asociații, cod unic, str. Hoaria, nr. 2. Telefon 254740. (10311)

Execut ZIDĂRIE, TENCUIELI, ZUGRĂVELI, GRESIERI, ACOPERIȘURI, IZOLAȚII, ȘARPANTE, PARCHETĂRI, RIGIPS, CONSOLIDĂRI, SUBZIDIRI, DEMOLĂRI. Telefon 234216; 0740.696.157. (9685)

„IZOSTRUCT" execută CONSTRUCȚII; HIDROIZOLAȚII, garanție 10 ani. Telefon 0722.262.147; 258376. (9702)

TAPIȚĂM, REPARĂM canapele, colțare, scaune, rolete, domiciliul clientului. Telefon 219514; 0724.208.683. (cp)

Școala IRIMIA înscrie. Reduce perioada suspendare. Telefon 286602, ora 20. (8747)

P.F. execută lucrări FORAJ FÂNTÂNI, la preț avantajos. Telefon 0745.383.703. (10520)

SC „EFICIENT - M" SRL prestează SERVICII DE CURĂȚENIE. Telefon 0744.555.112. (10479)

Închiriez pentru nunți, AUTOSPECIALĂ FRIG 5,5 t. Telefon 0740.034.382, 0740.411.615. (10507)

LUKAS execută HIDROIZOLAȚII ACOPERIȘURI. Garanție 10 ani. Telefon 270711; 0723.273.746. (10525)

Execut în rate INSTALAȚII SANITARE, ÎNCĂLZIRE gaz, electrice. Telefon 514859. (10545)

Execut REPARAȚII TELEVIZOARE COLOR, la domiciliul clientului. Telefon 228736; 0722.437.500. (10558)

INSTALAȚII ELECTRICE, reparații MAȘINI de SPĂLAT, electrocasnice. Telefon 273983. (10561)

IZOREX execută lucrări HIDROIZOLAȚII, garanție 10 ani. Telefon 0257/258355; 0744.612.877. (10571)

Execut ZIDĂRII, TENCUIELI, PARDOSELI, GLET, ZUGRĂVELI, FAȚADE. Telefon 287490; 0744.618.098. (10576)

Execut construcții: ZĂDĂRII, TENCUIELI, GRESIERI, ACOPERIȘURI, FUNDAȚII. Telefon 536585; 0722.988.048. (10575)

DIVERSE

PROMOȚIA 1963 a fostei Școli Medii nr. 3 de pe str. Vârful cu Dor, este invitată sâmbătă, 31 mai a.c., ora 9, la sediul școlii. COMITETUL DE ORGANIZARE.

GĂSIT CÂINE TALIE MICĂ (probabil Caniche), culoare gri cu maro, în zona FÂT-FRUMOS. Informații telefon 241904; 0745.387.311.

Pierdut doi câini CIOBĂNEȘTI GERMANI, zona Aradul Nou. RECOMPENSĂ găsitorului. Telefon 0723.520.416. (10452)

Dispărut PISICĂ, zona O. Goga, albă cu galben ca pe spate. O cheamă TOPI. GĂSITORULUI RECOMPENSĂ. Telefon 213270. (10603)

Absolvenții și profesorii promoției 1973 ai Liceului nr. 4 ARADUL-NOU, sunt invitați sâmbătă, 14 iunie, ora 19, la RESTAURANTUL „PIZZA KING", str. Episcopiei nr. 9. Relații organizare: avocat Mircea Sorin, telefon 0740.010.332 sau 0722.348.111. (10584)

Doamna

VALENTINA

lucrează cu lucru sfânt, dezleagă cununii, scoate argintul viu, vindecă impotența, beția, ajută în afaceri. Seriozitate maximă. Garantăm rezultate. Telefon 0257 - 231258, 0721.564.457. (10421)

Anonim. Sănătate VALERIEI mi-a lecuit băiatul de patima beției. Telefon 0257-262935, 0744.288.220. (10211)

Cea mai puternică vrăjitoare din generația tânără, SUNITA, lucrează cu magia albă, se află la dispoziția celor în suferință, cărora nici medicii și nici preoții nu le-au fost de folos, aduce persoana iubită, vindecă epilepsia, boli de piele, leculește beția și multe altele. Telefon 0257 - 277474, 0744.236.127. (10296)

Anonim. Mulțumesc TAMAREI, mi-a dezlegat bărbăția. Sunt un om normal, fericit. Telefon 368624. (10560)

Sunt Mirela din Curtici. Mii de mulțumiri din tot sufletul doamnei AURELIA ARDELEANCA, de la prima ședință mi-a dezlegat cununiile. Sunt fericită, așa cum îmi doream. Sunați cei care nu v-ați căsătorit, așa ca mine, până la vârsta de 32 de ani. Telefon 0257/263951; 0723.924.535. (10368)

CITAȚII

Dosar nr. 200/2003, Judecătoria Gurahonț. Pârâtul CRAINIC TRAIAN, cu domiciliul necunoscut sau eventualii săi moștenitori sunt citați la această instanță pentru termenul de 3.06.2003, ora 9, în proces cu IUGA TOMA, pentru uzucapiune. În caz de neprezentare, cauza se va judeca în lipsă. (10556)

TURISM

Pletl Asigură zilnic transport de persoane GERMANIA pe ruta: Passau-Regensburg-Nürnberg-Würzburg-Aschaffenburg-Frankfurt-Giessen-Siegen-Köln-Düsseldorf-Essen-Dortmund-Deggendorf-Landshut-Mühldorf-Augsburg-Ulm-Heilbronn-Stuttgart-Karlsruhe-Mannheim. Călătorii în autocare noi, moderne, însoțitoare de bord, două bagaje gratuite, o masă caldă în UNGARIA. Cu plecare din KARLSRUHE: SPANIA, FRANȚA, PORTUGALIA. Intermediem asigurări medicale. Informații și înscrieri la Agențiile PLETL din: ARAD: telefon 0257 - 252291; LIPOVA: telefon 0257 - 561377; 0257 - 563011; CHIȘINEU CRIȘ: telefon 0722.985.146. (c. 49)

ÎNCHIRIERI

Ofer spre închiriere apartament 2 camere, mobilat. Telefon 0722.487.076.

Închiriez (ofer) apartament 2 camere, nemobilat, zonă centrală, pentru birou, firme. Telefon 233563. (10510)

Ofer spre închiriere apartament una cameră, bucătărie, baie, încălzire centrală, la casă, cheltuieli mici. Telefon 214492.

Ofer spre închiriere apartament 2 camere, 70 mp, str. V. Milea (lângă Tribunal) pentru birouri, cabinet avocat. Telefon 0724.896.061. (f.)

Închiriez apartament casă, central, Meșianu, 80 mp, amenajat firme, birouri, cabinete. Telefon 283479; 0744.899.046. (10137)

Închiriez apartament central, în casă, din 1 iunie. Informații 0745.315.895. (10272)

Închiriez (ofer) SPAȚIU PRODUCȚIE, DEPOZIT, zona UTA. Telefon 272676. (10357)

Ofer spre închiriere SPAȚIU COMERCIAL zona Fortuna - Vlaicu, cca 60 mp. Telefon 265880, 280808, 0744.873.210. (10309)

Ofer închiriere apartament 1 cameră, Micalaca, 90 Euro, anticipat. Telefon 281195; 0722.344.743. (10227)

Închiriez SPAȚIU central, 30, 65 sau 85 mp. Telefon 0745.315.895. (10272)

Închiriez SPAȚIU COMERCIAL în SEBIȘ, 350 mp, zona centrală, cu posibilitate intrare TIR. Telefon 0744.627.283.

Închiriez (ofer) apartament 4 camere, mobilat, contorizat, utilități, garaj. Telefon 381546. (9449)

Închiriem GARAJE, Piața Sporturilor, bloc 24, zona Sala Polivalentă. Telefon 281036. (c. 48)

Ofer pentru închiriat apartament 2 camere, mobilat, Calea Romanilor. Telefon 210729. (10448)

Dau în chirie garsonieră bună, nemobilată, Micălaca. Telefon 260470. (10429)

Închiriez (ofer) garsonieră, confort I, zona 5. Telefon 457819. (10442)

Închiriez (ofer) apartament 2 camere, în zona Gării, contorizat apă + căldură, pe termen lung. Telefon 0257/262641 sau 0744.764.887. (10411)

Caut să închiriez MICROBUS MARFĂ, PERSOANE. Telefon 272325, 0744.396.249. (10512)

Ofer spre închiriere apartament 4 camere, mobilat, contorizat, Vlaicu, Z28. Telefon 271152; 0722.223.194. (10495)

Închiriez (ofer) apartament 1 cameră, mobilat, gaz, frigider, satelit, contorizat. Telefon 241427. (10544)

Închiriez apartament cu două camere, (ne)mobilat, cu garaj, Micalaca, zona III. Informații la telefon 212363 sau 0745.245.478. (10549)

Închiriez pe termen lung apartament una cameră, cochet, complet mobilat, contorizat, B-dul V. Milea (lângă Tribunal). Telefon 284004; 0744.478.927. (10564)

Ofer spre închiriere apartament 2 camere, central (lângă Ziridava), mobilat (nemobilat). Telefon 270873; 0740.168.333; 281955. (10568)

Ofer spre închiriere, pe termen lung, apartament cu două camere, zona Liceului Moise Nicoară. Telefon 230246. (10589)

Caut spre închiriere apartament parter 2-3 camere, semimobilat, zona Piața Miorița. Telefon 262935, 0744.288.220. (10611)

Oferim spre închiriere SPAȚII COMERCIALE pentru: MAGAZINE, DEPOZITE, PRODUCȚIE. Telefon 281036. (c. 48)

Închiriez apartament 2 camere, mobilat, central, contorizat și garsonieră mobilată, cf I, pe termen lung. Telefon 274271, 0745.150.187. (7283297)

Închiriem (oferim) SPAȚIU COMERCIAL, Piața UTA. Telefon 247395, 243883. (7283290)

Dau în chirie garsonieră mobilată, Micălaca. Telefon 0724.885.248, după masă 260375. (10638)

✝ DECESE ✝

Înmărmuriți de durere anunțăm decesul după o scurtă suferință, a celei mai iubite soție, mamă, bunică, străbunică și soacră,

PURTAN OANA,

în vârstă de 72 de ani, născută în localitatea ȘEPREUȘ. Funeraliile vor avea loc azi, 30 mai 2003, ora 15, de la domiciliul din localitatea SÎNLEANI nr. 33. Dumnezeu s-o odihnească în pace! Familiile îndoliate: CIORBA IOAN și PURTAN.

Cu inimile pline de durere anunțăm încetarea din viață a celei ce a fost o bună mamă, soacră și bunică,

STUPARU STELA.

Te vom păstra mereu în inimile noastre, copiii: Traian cu soția Kati și copiii Sergiu și Andreea; Ionel, Dan cu soția Mihaela și fiul Nickolas. Adriana cu soțul Sorin și copilul Norbi. Pentru cei ce vor să o însoțească pe ultimul drum, înmormântarea va avea loc astăzi, 30 mai 2003, ora 16, de la domiciliul din strada Aron Pumnu, nr. 84, la Cimitirul din Bujac. Familia îndoliată.

Cu inimile zdrobite de durere anunțăm încetarea din viață a celui care a fost

TODOR SIMION,

în al 59-lea an de viață. Funeraliile vor avea loc sâmbătă, 31 mai 2003, ora 13, în Arad, Calea Radnei nr. 151A. Dumnezeu să-l odihnească în pace! Familia îndoliată.

(Continuare în pagina 16)

(Urmare din pagina 15)

Cu inimile zdrobite de durere anunțăm încetarea din viață, după o lungă suferință, a iubitei noastre soție, mamă, bunică și soacră,
MILTALLER MARIA OLGA,
în vârstă de 81 ani. Înmormântarea va avea loc sâmbătă, 31 mai 2003, ora 14, de la Capela Cimitirului Pomenirea. Familia îndurerată.

Cu adâncă durere anunț încetarea din viață a fiului meu
ing. GAVRIȘ MARIUS,
în vârstă de 52 ani. Înmormântarea va avea loc miercuri, 11 iunie 2003, în Germania. Mama îndoliată.

Cu sufletul zdrobit și copleșiți de durere anunțăm încetarea din viață a iubitului nostru soț, tată și bunic,

LICKER GHEORGHE
în vârstă de 64 ani. Înmormântarea va avea loc azi, 30 mai 2003, ora 14, la Cimitirul Eternitatea. Familiile îndoliate: Licker și Budiu.

Cu adâncă durere anunțăm încetarea din viață a iubitului nostru soț, tată și bunic,

BODE TRAIAN
în vârstă de 72 ani. Înmormântarea va avea loc sâmbătă, 31 mai 2003, ora 13 de la Cimitirul Pomenirea. Familia îndoliată.

Cu adâncă durere anunțăm plecarea dintre noi a celui care a fost soț, tată, socru, bunic,
MELAC PETRU
la vârsta de 80 ani. Înmormântarea va avea loc azi, 30 mai 2003, ora 15 de la Capela Cimitirului Eternitatea (UTA). Soția MELAC FLORICA și familia ȘURTEA.

† CONDOLEANȚE †

Membrii Organizației PUR PECICA sunt alături de colega lor DUMITRIȚA COLOMPARIU, în greaua încercare pricinuită de pierderea tatălui drag. Dumnezeu să-l ierte!

Un ultim omagiu celei care ne-a fost mătușă iubită,
PURTAN OANA.
Dumnezeu s-o odihnească în pace! Sincere condoleanțe familiilor îndurerate: PURTAN și CIORBA. Nepoata Luminița, soțul Vasile și copiii.

Suntem alături de Andrei și Ana la greaua încercare pricinuită de moartea celui care a fost,
KOSKA ANDREI.
Dumnezeu să-l ierte! Familia Vida Marcel.

Suntem alături de familia Koska Andrei în momentele grele pricinuite de moartea celui ce a fost un bun tată,
KOSKA ANDREI.
Sincere condoleanțe din partea locatarilor din blocul Z28, Sc. A, Calea Aurel Vlaicu.

Suntem alături de prietenul nostru AUREL ONIȚĂ în momentele grele pricinuite de decesul soției sale
DELIA.
Familia ANGELA și TIBI VESA. (10562)

Regretăm dispariția prematură a fostei noastre colege
DELIA ONIȚĂ
și transmitem sincere condoleanțe soțului AUREL. ZEINA MOLDOVAN, DIDA și GEO ȘERBAN. (10563)

Întreaga Asociație de locatari a blocului Z12 este alături de familia TOMA la dureroasa încercare prilejuită de pierderea mamei și transmite familiei întreaga compasiune și sincere condoleanțe. (10574)

Suntem alături de colega noastră, ec. COLOMPARIU DUMITRIȚA, în greaua încercare pricinuită de decesul tatălui. Sincere condoleanțe din partea colegilor de la LEGUMICOLA PECICA. (10577)

Suntem alături de doamna SABINA GAVRIȘ în marea durere pricinuită de pierderea fiului
ing. GAVRIȘ MARIUS.
Sincere condoleanțe din partea familiei TOMESCU. (10588)

Suntem alături de DOINA în aceste momente grele pricinuită de decesul mamei,
COMȘA ELENA.
Sincere condoleanțe! Finii, familia Badea.(10616)

Suntem alături de mătușa Gavriș Sabina, în marea durere pricinuită de pierderea fiului,
GAVRIȘ MARIUS.
Dumnezeu să-l odihnească în pace! Familia Ardelean Paul. (10628)

Suntem alături de familia Ciorba Ioan și Maria în marea durere pricinuită de pierderea mamei,
PURTAN OANA.
Din partea familiei Pârvu. (10629)

Promoția 1969 a Colegiului Național „Moise Nicoară" este alături de doamna SABINA GAVRIȘ în marea durere pricinuită de mult prea grabnica plecare dintre noi a celui care a fost dragul nostru coleg de școală,
MARIUS GAVRIȘ.
Dumnezeu să-l odihnească! Promoția „Moise Nicoară" 1969. (10641)

Suntem aproape de doamna SABINA GAVRIȘ la despărțirea de bunul, caldul și sincerul nostru prieten de familie,
MARIUS GAVRIȘ,
pe care nu-l vom uita niciodată! Fie-i țărâna ușoară! Familia DIDILESCU. (10641)

Împărtășim durerea colegului nostru TODOR SIMION pricinuită de pierderea tatălui drag
TODOR SIMION.
Condoleanțe familiei îndoliate! Colectivul „RADAN IMPEX" (10644)

† COMEMORĂRI †

Comemorăm 4 ani de la trecerea la cele veșnice în 2 iunie 2003, a părinților noștri dragi
MICULIȚĂ TENICA
MICULIȚĂ TEODOR.
Dumnezeu să vă odihnească în pace sufletele nobile!. Fiicele DORA, DOINA cu familiile. (10534)

Au trecut șase săptămâni de când scumpa noastră mamă, soacră, bunică și mătușă
MOLNAR IOANA
a trecut în neființă.
Parastasul va avea loc sâmbătă, 31 mai 2003, ora 11,00, la Biserica Ortodoxă UTA. Dumnezeu s-o odihnească în pace! Familia Molnar.

✝ Un gând curat, lacrimi și dor nestins la 6 ani de la plecarea în veșnicii a celui mai bun tată,
MIRCEA DANCIU.
Nu vom uita niciodată chipul tău frumos, dragostea și bunătatea ta, tată drag!. EMMA, LIVIU, NICU și LILI MOGA.

✝ S-au scurs 6 săptămâni de durere de când ne-a părăsit cel ce a fost
TIRITEAN GHEORGHE (DEDE).
Slujba de pomenire va avea loc duminică, 1 iunie 2003, ora 11.30, la Biserica Ortodoxă Sârbă. Nu te vom uita niciodată! Familia (10591)

Cu durere în suflet anunț împlinirea unui an de când dragul meu soț

REICHNBERGER CAROL (COARCI)
m-a părăsit. Parastasul, duminică, ora 12.30, la Catedrala Ortodoxă Veche. În veci nemângâiată, soția FLORICA. (10505)

O rugăciune, lacrimi și flori la un an de când a plecat din mijlocul celor dragi

EMIL BOTEZATU.
Dumnezeu să-i odihnească sufletul. Parastasul va avea loc sâmbătă, 31 mai 2003, ora 12, la Biserica Ortodoxă Șega I. Soția și copiii cu familiile lor. (10232)

Pios omagiu la 6 săptămâni de la decesul tatălui și bunicului

COSTEA ȘTEFAN.
Parastasul va avea loc duminică, 1 iunie, ora 11.30, la Biserica Ortodoxă Grădiște. Familiile îndoliate STAN și COSTEA. (10335)

De ziua ta de naștere și la împlinirea unui an de la despărțirea de dragul nostru soț, tată și ginere,
VASILE LATURE
cu inimile triste la mormântul tău, îți aducem flori, lacrimi și rugăciune către bunul Dumnezeu să-ți dea odihna veșnică. Soția ARANKA, fiica MONICA și moara soacră ELISABETA. (10368)

Pios omagiu și veșnică amintire la împlinirea a 5 ani de la dispariția soțului meu drag
ing. BOAR IOSIF.
Soția. (10478)

Sâmbătă, 31 mai a.c., ora 12.30, va avea loc la Catedrala Ortodoxă (Veche) parastasul de pomenire a 7 ani de la plecarea dintre noi a mamei noastre,
preoteasa DRAJA IULIANA.
Odihnească-se în pace! Familia. (10423)

Cuvintele nu pot exprima durerea și tristețea care le simțim și azi, la împlinirea a șase săptămâni de când ne-a părăsit cel care a fost un soț, tată, bunic iubitor

MORAR MIHAI.
„Cât ai trăit noi te-am iubit/ Cât vom trăi noi te vom plânge." Soția MARIA, fiica MIHAELA, fiul MIHAI, ginerele DAN și nepoții DANIELA și DANIEL. (10466)

Cu adâncă durere în suflet anunț că au trecut 6 ani, ora 18.20, de la dispariția scumpei noastre soție, mamă, bunică,

CRĂCIUN IULIANA.
Dragostea ei ne lipsește, ne doare, dar va fi mereu în sufletele noastre. Lacrimile din ochi mă însoțesc până la întâlnire, în veșnicie. Al tău soț CRĂCIUN PETRU, copiii VALENTIN, LILIANA, MARIUS, NARCISA. (10471)

Se împlinesc 6 săptămâni de lacrimi, durere și dor de când ne-a părăsit pentru totdeauna iubitul nostru soț, tată, bunic și socru,

PUTICI ILIA.
Pentru dragostea ce ne-a purtat-o și sufletul lui bun, dă-i Doamne odihnă acolo sus, de unde ne privește cu zâmbetul lui blând. Slujba de pomenire, duminică, 1 iunie 2003, ora 12, la Biserica Ortodoxă Sârbă din Gai. (10491)

A trecut un an de la dureroasa despărțire de draga noastră soție, mamă, fiică, soră și bunică
FARKAS ELENA DOINA EMILIA.
Slujba de pomenire va avea loc sâmbătă, 31 mai 2003, ora 12, la Biserica Ortodoxă Grădiște. (10501)

Au trecut doi ani de când s-a stins din viață
IUHASZ ADALBERT (BERTI).
Dumnezeu să-l odihnească în pace! Copiii și sora Kati. (7283272)

După 3 ani de despărțire, te păstrăm mereu în gând, dorindu-ți odihnă veșnică,
RUJA GAVRILĂ.
Dumnezeu să te odihnească în pace! Soția MINODORA, familia ing. RUJA MIHAI și familia dr. ing. NIȚU ADRIAN.

Au trecut 6 luni de lacrimi și dor de la plecarea celui care a fost cel mai bun soț, tată și bunic,

ȘANDRU LEONOR.
Pentru dragostea ce ne-a purtat-o și sufletul lui bun dă-i Doamne odihnă acolo sus, de unde ne privește cu zâmbetul lui blând. Parastasul va avea loc sâmbătă, 31 mai, ora 11.30, la Cimitirul Aradul Nou. (10524)

Anunțăm, cu durere în suflet, trecerea a 6 săptămâni de la decesul celei care a fost fiică, soție, mamă și bunică.

ROMAN LUCREȚIA MARIA,
din comuna SOCODOR. Rugăm pe Bunul Dumnezeu să aibă în pază sufletul ei bun și nobil. Slujba de pomenire va avea loc duminică, 1 iunie, la Biserica Ortodoxă din SOCODOR. Familia îndoliată. (10557)

Trecerea timpului nu poate șterge din memoria noastră chipul și noblețea sufletească a celei care a fost

PINTEA FLOAREA.
Parastasul de 1 an va avea loc duminică, 1 iunie 2003, ora 12, la Biserica Ortodoxă Șega I. Familia îndoliată. (10591)

În 2 iunie se împlinește un an de când ne-a părăsit iubitul nostru,

VÂRCIU DĂNUȚ,
din Cicir, într-un tragic accident. Nimic nu poate șterge durerea, tristețea și singurătatea din sufletele noastre. Parastasul va avea loc duminică, 1 iunie, la Biserica Ortodoxă din Cicir. Veșnic îndurerați, tata, mama și fratele. (10614)

A trecut un an de lacrimi și durere de când scumpul nostru,

COVĂSÂNȚAN DANU
ne-a părăsit într-un tragic accident. „Sus e cerul plin de stele/ Te-ai dus înger printre ele/ Și-ai lăsat în urma ta/ Lacrimi ce nu vor seca." Veșnic nemângâiați, mama Maria, surorile, cumnatul și nepotul. (10615)

Un nume pe o piatră rece, MEREU o amintire vie în toate clipele vieții noastre, pentru cel care a fost acum 5 ani,
DĂNUȚ TEODOR.
Familia: MĂRIOARA, LETIȚIA, IONUȚ. (10626)

Lacrimi și durere la împlinirea a șase săptămâni de când a plecat dintre noi,

MIRCEA ȘTEFAN.
Dumnezeu să-l odihnească! Familia îndoliată. (10634)

Astăzi, 30 mai, se împlinesc 6 săptămâni de la trecerea în neființă a celui care a fost soț, tată și bunic,
ȘERBAN NICOARĂ.
Parastasul se ține luni, 2 iunie, ora 16, la Biserica Ortodoxă din Piața Catedralei. Familia îndoliată.

† SERVICII FUNERARE †

IN MEMORIAM "KUKI"
Servicii Funerare Complete
Str. M Eminescu Nr.4
ÎN CURTE
Tel:211.929 - 0723.343.964
Magazin deschis la orice oră
OFERĂ:
SICRIE 10 modele de la 600.000 - 2.800.000
SICRIE LUX 6 modele de la 3.600.000- 10.500.000
SICRIE import 70.000.000 lei
Mânere. șuruburi accesorii
LENJERIE 7 modele de la 350.000 - 1.400.000
GRATUIT ! ! ! !
Transportul sicriului la domiciliu
ÎNBĂLSĂMATUL
Plata în Rate ! ! !
Transport Intern și Internațional

RO STYL COMPANY
SERVICII FUNERARE COMPLETE
PRODUCĂTOR SICRIE
ARAD, STR. M. EMINESCU 22, TELEFON 214.422
Magazin deschis și noaptea
OFERIM
●SICRIE 10 MODELE DE LA 500.000 LA 3.600.000
● SICRIE LUX 4 MODELE DE LA 4.500.000 LA 20.000.000
● LENJERIE DECES 6 MODELE DE LA 300.000 la 2.000.000
● CRUCE, LUMÂNĂRI, PROSOAPE, BATISTE, MÂNERE și ȘURUBURI SICRIU
OFERTĂ SICRIU FAG CRUCE RESPETE 1.500.000
APELÂND LA SERVICII: ÎMBRĂCAT, FORMOLIZAT ȘI TRANSPORT BENEFICIAȚI DE 15% REDUCERE LA SICRIU
TRANSPORT INTERN ȘI INTERNAȚIONAL
▼PLATA ȘI DUPĂ ÎNCASAREA AJUTORULUI DE ÎNMORMÂNTARE.
PĂREREA DVS. CONTEAZĂ!
TELEFON 0744.690.121

Ca să
construim împreună

CREDIT

Credite pentru cumpărarea de locuinţe, terenuri sau construcţii de imobile cu destinaţia de locuinţe sau agrement, inclusiv modernizări şi amenajări.

Creditul se acordă în lei sau valută, pe o perioadă cuprinsă între 1 şi 10 ani, cu un avans depus de beneficiar din fonduri proprii de minim 30%.

Creditul poate fi garantat inclusiv cu imobilul care face obiectul creditării.

BT BANCA TRANSILVANIA

www.bancatransilvania.ro

(c.257)

S.C. Ask Service SRL

- RECRUTARE ŞI PLASARE FORŢĂ DE MUNCĂ -

Arad, str. Mihai Eminescu nr. 12, tel/fax 285421

Companie occidentală ce doreşte să intre pe piaţa românească este interesată să angajeze:

- **ingineri**
- **tehnicieni**
- **muncitori**

SPECIALIZAŢI ÎN MECANICA FINĂ (ceasornicărie, orologerie)

Se oferă un loc de muncă stabil şi o salarizare atrăgătoare.

Cei interesaţi se vor prezenta la biroul din str. M. Eminescu nr. 12, luni-vineri, între orele 9,00-17,00, cu diplomă sau adeverinţă care atestă calificarea. (C336)

Angajăm

- OPERATOR CONTABIL (PC) pentru evidenţe gestiune (intrări-ieşiri), înregistrări contabile primare - constituie avantaj operare Word, Excel, Internet.
- MAGAZIONER - GESTIONAR
- AGENT LIVRĂRI - ŞOFER cat. B, C şi E
- AGENT VÂNZĂRI

* Minim liceu
* Limba engleză şi/sau maghiară bine (1,2 şi 3) - constituie avantaj.

Rugăm CV scris de mână pe Calea Timişoarei 41.

S.C. OVEG MPS SRL

Fibiş, telefon-fax 0256/194336
Licitaţie utilaje agricole
În fiecare zi

1. Pluguri PP3/30
2. Pluguri P2V
3. Grape cu disc GD-3,14
4. Semănători păioase SUP-29
5. Semănători prăşitoare SPC-6
6. Vindrover E-303
7. Combine recoltat siloz E-281
8. MEA-3,5
9. MET-2500 l
10. Autobuz
11. ARO camionetă
12. Microbuz TV
13. Remorci transport, diferite
14. Rezervoare combustibil şi de apă de la 2500-20.000 l.
15. Motoare tractor U-650, în stare de nefuncţionare
16. Motoare ARO, reparaţie capitală
17. Piese şi subansamble tractoare U-650
18. Combinatoare

(C.A.)

PIASTRELLE LUGOJ SRL

Importator direct Italia - Spania vinde en-gros şi en-detail:

GRESIE pentru interior de la 155.000 LEI/mp.
GRESIE pentru exterior de la 225.000 LEI/mp.
FAIANŢĂ de la 150.000 LEI/mp.
PARCHET MELAMINAT 8 mm trafic intens.
Tapet, tavane false, robinetărie şi accesorii.
TVA inclus.

ARAD,
Cl. Timişorii 50
Tel.: 287 630
Cl.Radnei 198 - 200
Tel.: 0257/ 369 133

IMAGINEA CASEI TALE!

(c.a.170)

TERMO PLAST

FERESTRE UŞI * PVC

Viitorul obligă ...

Tâmplărie PVC cu profile design deosebit, feronerie Germania, geam termopan

NOU !!! Vânzări în rate

Alegeţi calitate superioară şi profesionalism, la preţuri accesibile !!!

TEL 0257 273.550 sau 0723.249.716 ; 0722.995.957 (3401228)

Operand in peste 70 de tari cu mai mult de 45000 de angajati, grupul Holcim este unul din liderii mondiali in productia si distributia de ciment, betoane si agregate.
Pentru a raspunde operativ solicitarilor clientilor nostri, pentru Statia de Betoane Arad **cautam:**

Operator Statie de Betoane

Principale responsabilitati:
- productia de betoane
- preluarea si inregistrarea comenzilor de la clienti
- intretinerea utilajelor si echipamentelor in perfecta stare de functionare

Candidatul ideal va avea:
- experienta in utlizarea echipamentelor specifice constructiilor
- dorinta de a invata utlizarea mijloacelor de productie moderne
- spirit de echipa

Functionar Administrativ

Principale responsabilitati:
- facturare, incasari, registru de casa, relatia cu banca
- preluarea comenzilor telefonice, evidenta contractelor in derulare, urmarirea incasarilor
- alte activitati administrative specifice statiei de betoane

Candidatul ideal va avea:
- obligatoriu liceul economic sau cursuri postliceale de specialitate
- experienta profesionala de minim 1 an in activitati similare
- spirit de echipa

Conducator Autobetoniera / Operator Autopompa Betoane

Principale responsabilitati:
- distributia de betoane
- intretinerea autobetonierelor / autopompei in perfecta stare de functionare

Candidatul ideal va avea:
- experienta in domeniu
- spirit de echipa

Cei interesati sunt rugati sa se prezinte la interviu, cu un CV, in data de 12 Iunie, la Statia de Betoane din Str. Campul Linistii nr. 8 (in spatele Vamii Arad) incepand cu orele 15.00.

Asteptam cu interes candidatura Dumneavoastra!

Relatii suplimentare la telefonul : 0740 110 564.

Holcim

S.C. „Hermes Eco Grup" S.A. Arad,

cu sediul în Arad, str. G. Barițiu, nr. 17, ap. 3, județul Arad,

CONVOACĂ

Adunarea Generală a Acționarilor în data de 16 iunie 2003, orele 10,00 la sediul societății cu următoarea ordine de zi:

1. Analiza activității Consiliului de Administrație pe primele patru luni ale anului 2003;

2. Analiza activității societății pe perioada 05 mai 2003 - 31 mai 2003, perioada mandatului interimar al administratorului Croitoru Marian;

3. Raport al Comisiei de Cenzori;

4. Oferta de cesiune a acțiunilor deținute de asociații: Motrea George - 925 acțiuni și Vigh Melinda - 25 acțiuni;

5. Intenția de cooptare de noi asociați;

6. Revocarea membrilor Consiliului de Administrație și alegerea unui nou Consiliu de Administrație;

7. Diverse.

În cazul în care ședința adunării generale a acționarilor S.C. „Hermes Eco Grup" S.A. Arad din data de 16 iunie 2003 nu este statutară, se convoacă a doua adunare generală a acționarilor cu aceeași ordine de zi pentru data de 17 iunie 2003, orele 10,00 la sediul societății.

Administrator,
CROITORU MARIAN

(2628683)

Estimarfă! Teduc eu...

dotat cu tehnologie TDCi

FCC Ford Motor Company 100 de ani

FordTransitConnect SWB
cu ampatament scurt și șoseris normal

FordTransitConnect LWB
cu ampatament lung și șoseris înălțat

FordTransitConnect LWB
ușă cu deschidere 180 de grade

FordTransitConnect a câștigat fără drept de apel titlul **International Van Of The Year 2003**, detașându-se în fața celorlalți candidați datorită calităților sale extraordinare. Colegul său, Ford **TourneoConnect**, combină toate aceste calități cu un spațiu extrem de generos pentru o familie de până la 5 persoane, fiind prima certitudine a vacanței tale.

Pentru a te ajuta să câștigi timp și bani , **S.C. AUTO TECHNIC** *dealer Ford* îți pune la dispoziție o **ofertă specială de finanțare în leasing**, în colaborare cu firma ARAD LEASING, valabilă între **1 iunie - 30 iunie 2003. avans începând de la 20%, pe o perioadă de la 1 la 3 ani.**

Auto Technic
Calea Aurel Vlaicu 121-125, Arad; Tel.: 0257.34.88.94

FordTransitConnect
finanțat de ARAD LEASING

designed for living
engineered to last

Ford

(3401379)

romstal
UNIVERSUL INSTALATIILOR

prin s.c. Tehnoedilitare SRL ANGAJEAZĂ

- inginer vânzări (preferință inginer instalator)
- agenți vânzări
- gestionar
- lucrători comerciali
- șoferi
- mecanici utilaje

STR. PETRU RAREȘ NR. 28, ARAD - GRĂDIȘTE
Relații la telefon 276775, 276613, 276618, de luni până vineri,între orele 7,00-15,00. (2628674)

Pro SD SRL

angajează pentru Arad:

Referent vânzări

Cerințe
1. dinamism, perseverență
2. abilități comunicaționale
3. experiența în vânzări constituie un avantaj
4. mașina proprie constituie un avantaj

CV-uri se trimit până în data de 3.06.2003 prin fax **0256-144.126** sau prin e-mail la adresa **asistent@prosd.com**

(c.317/2002)

ACUM
La fiecare mp de...
MATROS 2000
PARCHET LAMINAT
...folia izolantă - grosime 3mm- **GRATUIT**
LAMBRIURI MDF i PVC
(c.544)
Tel.:0257 / 349 888 , 0722 / 253 222
Arad, C. A. Vlaicu nr. 28-32
(înainte de stadionul UTA-fosta școală de șoferi)

Misiunea Acțiunea Milei Arad

Oferă **Test de sarcină GRATUIT**

La Policlinica SOTERIA,
str. O. Goga nr. 41, tel.: 0257-256.775
NUMAI în zilele: luni, miercuri 8-12
marți, joi 14-18 vineri 14-16

(2628672)

s.c. **Asirom** s.a. vă oferă protecție

ASIROM

și în cazul accidentelor de circulație pentru pagube produse terților din vina dvs., prin încheierea asigurării RCA 2003 rata a II-a la sediile noastre.

Puterea financiară a societății și calitatea serviciilor oferite sunt garanția plății despăgubirilor cuvenite cu promptitudine maximă.

ASIROM își așteaptă clienții fideli pentru încheierea asigurării rata a II-a RCA 2003.

Cu Asirom ești bogat și asigurat

(3401327)

CONTOR ZENNER ROMANIA 1993 2003

Cu prielul aniversării a zece ani de existență în România, Grupul Contor ZENNER dedică

O ZI SPECIALĂ

reprezentanților asociațiilor de proprietari din Arad!
Toți președinții de asociații și administratorii arădeni sunt invitați

SÂMBĂTĂ, 7 IUNIE LA ORA 10,00

la sediul Contor ZENNER din Calea Bodrogului nr. 2-4.

Din program:

- Vizitarea centrului de producție, cerectare și logistică
- Reverificări metrologice periodice la contoarele de apă
- Răscumpărarea contoarelor de branșament de către MPC Arad
- SERVITO - Oferta de servicii
- Evoluția anuală comparativă a consumurilor de energie termică la blocurile care utilizează repartizarea cheltuielilor de încălzire pe apartamente folosind repartitoare de costuri și robinete termostatice
- H.G. nr. 400 din 2 aprilie 2003 pentru aprobarea Normelor metodologice privind organizarea si funcționarea asociațiilor de proprietari
- Puncte termice compacte - o alternativă la sistemul centralizat de încălzire
- Divertisment și gustări calde

(c.103)

Persoană de contact: Narcis Babțan Tel 0257 - 20.60.60
Contor ZENNER - De ZECE ANI în slujba CLIENTULUI!

ALTEX
Mult confort, puțin efort !

Am tăiat din dobândă !

Cea mai mică dobândă
Cele mai mici rate

Vino şi vei avea parte doar de avantaje:

- RATE FIXE DIRECT ÎN MAGAZIN
- DOBÂNDĂ 13.5% rată procentuală anualizată (23.75% la sold)
- avans 0%
- fără limită minimă de creditare
- credit maxim 100 milioane lei
- durata maximă a contractului - 36 luni

(c.a.)

Vino sa vezi diferența!

Str. Lucian Blaga, nr. 2, tel: 270579

ARAUTO LEASING
import auto - finantari leasing

ARAUTO LEASING®
str. Dr. Ioan Rațiu nr. 13
0745/10.63.63 0257/21.31.63
www.arautoleasing.ro

	RATA/ZI	RATA/LUNĂ
VW POLO 1.4 TDI - AN 2001	4,6€	138€
AUDI A4 1.6 BENZINĂ - AN 2002	8,5€	255€
BMW 530 D - AN 2000 - model nou	10,4€	313€
VW PASSAT 1.9 TDI - AN 2002	7,7€	231€

(C.A.)

Vă oferim o gamă variată de AUTOTURISME și AUTOUTILITARE second-hand, din stoc sau la comandă. Oferim garanția partenerilor noștri străini.
VARIANTE DE CUMPĂRARE: CASH, RATE SAU LEASING CU AVANS 30% CU 12, 24, 36 SAU 48 RATE

admiterea pe internet.
(sau cum să intri din prima)
Vrei o conexiune dial-up care să nu sune niciodată ocupat?
dial up LINK
Intri din prima

Alege noul Dial-Up Link, singura conexiune dial-up din România care nu sună niciodată ocupat. În plus ai 6$ / lună* pentru primele 3 luni de trafic nelimitat. Cum ți se pare?
Decupează cuponul de mai jos și vino cu el la cel mai apropiat dealer RDS Link ca să beneficiezi de reducerea despre care ți-am vobit.
Dial-Up Link. Intri din prima!
* Fără TVA (normal, dar ce mai contează TVA-ul la banii ăștia?). Oferta este limitată.

RDS LINK simți diferența?
Arad / Piața Spitalului, bl. 2B, parter
telefon: 0257 22.82.02 / e-mail: arad@rdslink.ro
www.rdslink.ro

REDUCERE! ABONAMENTUL CU TRAFIC NELIMITAT 6$ LUNA
Completează acest cupon după care vino cu el la noi.
NUME _____
PRENUME _____

PREȚURI EXTRAORDINARE !!!

MOTOROLA C333 59 $*
NOKIA 3310 49 $*
ALCATEL 311 20 $*
SIEMENS A50 30 $*

GRATUIT Nokia 5110, Siemens C25, Maxon 3204, Motorola Talkabout
La telefoanele promoției: husă, hands free și încărcătoare auto cadou.
+ un cadou: 3 L ulei motor

Nokia 7110 625.000 lei*	Nokia 6110 650.000 lei*	
Nokia 3210 325.000 lei*	Sagem Myx-3 2.600.000 lei*	Siemens C 35 325.000 lei*

OFERTA CONNEX
Cate o vacanta in doi, de 7 zile, in Spania, (Mallorca, Hotel 4*), pentru fiecare castigator al tragerilor la sorti zilnice, dintre cei care s-au abonat in ziua respectiva.
Regulamentul concursului este disponibil in mod gratuit oricarui solicitant la adresa de web www. Connex.ro
5 luni cu reducere de 50% la abonament (in primele 3 luni de contract si in lunile 11 si 12)
Oferta valabila pana la 15 iunie 2003.
* fara TVA; in limita stocului disponibil.

CG&GC®
SOLUȚII IT COMPLETE PENTRU BIROUL DVS.
Arad, 5-dul Revoluție nr. 42 Tel.: 236-565, 0722/258.044
DEALER CONNEX (C.A.)

construct MIRADA

OFERTA SĂPTĂMÂNII
- OB Ø6, 8, 10, 12.
- PC Ø10, 12, 14, 16, 18, 20.
- PLASĂ SUDATĂ DIFERITE DIMENSIUNI
- PLASĂ GARD, PLASĂ RABITZ
- TABLĂ ZINCATĂ

* BLOCURI CERAMICE, B. C. A. CĂRĂMIDĂ PLINĂ
* ȚIGLĂ SIGHIȘOARA, ȚIGLĂ BRAMAC
* CARTON ASFALTAT BITUM, MEMBRANĂ HIDROIZOLAȚIE
* VATĂ MINERALĂ, POLISTIREN EXPANDAT, EXTRUDAT
* PLĂCI AZBOCIMENT, PLĂCI ONDULATE BITUWEL, PLĂCI FIBRĂ DE STICLĂ
* CIMENT, VAR, IPSOS, CIMENT ALB, GLET, ADEZIV, VOPSELE LAVABILE
* PLĂCI RIGIPS, PAL.

ARAD, str. Poetului, nr. 95,
Tel.: 0257/243 490
(c.a.170)

PROGES pentru amenajări interioare
Str. Dorobanți nr.55
Tel: 0257-282.021
PARCHET LAMINAT de la 167.000 lei /mp*
LAMBRIURI LAMINATE, TAVANE POLISTIREN
PROMOȚIA LUNII !
PARCHET CLICK 230.000 lei/mp*
*Preț fără T.V.A. (c 166)

ÎN ATENȚIA ȘOMERILOR
indemnizați și neindemnizați
Universitatea „Aurel Vlaicu" Arad
Organizează gratuit
În cadrul programului Phare 2000 - coeziune economică și socială
Cursuri pentru meseriile:
- ASISTENT MANAGER
- SUDOR ELECTRIC
- CONFECȚIONER TEXTILE

Studii necesare:
- 12 clase pentru Asistent Manager
- 8 clase pentru Sudor Electric și Confecționer Textile

Acte necesare: în original și copie xerox
- certificat naștere
- buletin identitate sau carte de identitate
- certificat căsătorie (femei)
- diplomă de studii

Înscrierile se fac de luni până joi între orele 8,00-16,00 la „Agenția Județeană de Ocupare și Formare Profesională" Arad, Str. Gh. Lazăr nr. 20, cam. 108 - d-na Sabău Milanca.
Informații suplimentare la tel. 0257/283.010, fax: 280.070.
(3401336)

S.C. BENDEA
angajează
vânzători (băieți)
stagiul militar satisfăcut, studii medii
domiciliul stabil în Arad.
INFORMAȚII 228.500, 228.966.
(3401380)

S.C. Construction House S.R.L.
Arad, Str. Pădurii nr. 49, tel. 214.633, 254.457
Produce UȘI interioare moderne, tip american
Vinde toată gama de MATERIALE DE CONSTRUCȚII ȘI ELECTRICE
TÂMPLĂRIE PVC și AL
Prețuri NEGOCIABILE
Montaj - Demontaj - gratuit
EXCLUSIV AL-PLAST
Calea Radnei bl. 108 C, tel. 210.280
(c.529)

QUASAR INDUSTRIES
TROCAL Calitate germană!
Cumpără tâmplărie PVC cu geam termopan până la data de 1 Iulie 2003 și primești geam termopan Low-E la preț de geam termopan float! Montaj Gratuit!

Avantajele utilizarii geamului termopan Low-E.
- *Reduce pierderile de energie (consumul de combustibil convențional pe mp de suprafață încălzită scade cu până la 50%).*
- *Confort termic (fără perete rece în interior).*
- *Aspect neutral, reflexie minimă.*
- *Transparență și transmisie luminoasă deosebit de bune.*

(C.A.)
ARAD - Ziridava Shopping Center, Bd. Revoluției, nr. 39-41, Et. 3, tel/fax: 0257/27.00.06
FERESTRE SI USI DIN PVC CU GEAM TERMOPAN

S.C. SATLINE S.R.L. TELEFON 251.461, 0744/507.211 SHOW ROOM ARAD, Piata Mihai Viteazul - BL. M7 - PARTER

TÂMPLĂRIE DIN ALUMINIU ȘI P.V.C. NOU! RATE / 5 ani AVANS 0

CU GEAM TERMOPAN; PROFILE PVC TROCAL Germania; PROFILE ALUMINIU Grecia

(c. 80)

SUZUKI prezintă CATALOGUL DE PRIMĂVARĂ:

GRAND VITARA de la 15.859€ (CIP)

wagonR+ de la 7.456 € +TVA

KATANA (SCOOTER) de la 1.913€ +TVA

HAYABUSA (SUPERSPORT) de la 11.250 € (CIP)

SWIFT de la 6.363 € +TVA

www.suzukivest.ro

(C.629)

RS SARA MOTORS TIMIȘOARA Importator SUZUKI în România

Bd. L. Rebreanu nr. 88, Tel./fax 0256-20.10.50, 18.24.02, 48.73.01

Arad - Calea Radnei nr. 221, Tel./fax 0257-22.92.72, 25.39.29

Vânzări cash, în leasing sau prin credit bancar. **Finanțare prin Sara Motors Leasing.**
Taxe vamale 0% pentru modelele asamblate în Europa (Swift, WagonR+, etc).
Garanție 3 ani sau 100.000 km (2 ani fără limită de kilometri la motociclete). Vânzări second hand.

cel mai avantajos sistem de rate

cu dobanda de 2% pe lună și scadentă!!!

Puteți achiziționa orice produs comercializat de CORAURA si AMET

ACTELE SE FAC DIRECT ÎN MAGAZIN

MARFA SE RIDICA PE LOC LA SEMNAREA CONTRACTULUI

TEL: 228.555
228444 279948

AVANS ZERO

FĂRĂ GIRANT

numai prin magazinele

CORAURA si AMET

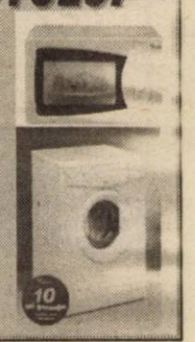

(C.15)

SC ASIRAG SA
Str. Lacului Nr. 10
Tel. 270.484

Încheie asigurări de răspundere civilă auto
rata a II
la sediul societății str. Lacului Nr. 10 și prin agenții volanți de pe raza județului Arad.

ASIRAG - ECHILIBRUL UNEI LUMI ÎN MIȘCARE

(2628660)

(c.652)

TÂMPLĂRIE PVC cu GEAM TERMOPAN CALITATE GERMANĂ GEALAN Fenster-Systeme

ARAD, STR. CAIUS IACOB BL.R
FOSTUL Mag. CĂMINUL (lângă BANC POST)

[RATE până la 5 ani avans zero]

angajăm INGINERI pentru PVC și TERMOPAN (cunoștințe calculator)

TELEFOANE 0257-256.899 0722-528.185

ELENA

TAROT ȘI DESTINE

Cea mai puternică vrăjitoare în ultimul deceniu

- Vreți să știți dacă sunteți iubiți?
- Vreți să știți dacă o să vă căsătoriți?
- Ați dori să știți cum o să vă meargă cu sănătatea?
- Vreți să știți cine vă sunt dușmanii și cam ce vă pregătesc?
- Sunteți amator de călătorii în țară și străinătate?
- Vreți să știți dacă o să aveți noroc de bani în viață?
- Doriți să vă aduceți persoana iubită înapoi?
- Doriți să știți unde, când, sau cine că va fi soarta?

La toate aceste întrebări vă va răspunde personal semnatara acestei rubrici,

Elena

la numărul de telefon **0740.873.314** sau la adresa următoare: Cartier Micălaca, str. Mioriței, bloc 128, ap. 4, parter.

LUNA IUNIE – desfacere de farmece de la prima ședință

❒ **Maria din Timișoara** - mii de mulțumiri doamnei Elena că a reușit să-mi aducă soțul acasă după o despărțire de patru ani. Acum pot spune că suntem o familie fericită. Telefon 0740.873.314.

❒ **Sunt Cristina - Agata din Pecica**, mă lupt cu o boală crunță de mai mulți ani. Am fost la mulți medici din țară: la Cluj, Timișoara, București dar fără nici un rezultat. Ajungând la domana Elena ca o ultimă speranță, mi-a scos 9 grame de argint viu după două ședințe. Acum sunt sănătoasă mă simt foarte bine ceea ce nu credeam că o să mă mai însănătoșesc vreodată.

❒ **Ioan din Arad** - mii de mulțumiri doamnei Elena că a reușit să mă vindece de alcoolism și impotență.

❒ **Lucia din Arad** - mulțumesc din suflet doamnei Elena din Arad că mi-a dezlegat cununiile și am reușit să mă căsătoresc la 33 de ani cu un bărbat extraordinar.

❒ **George** – mulțumesc din suflet lui Elena că mi-a adus persoana iubită înapoi. Urmăm să ne căsătorim.

Telefonați cu încredere: **0740.873.314.**
Elena vă poate îndeplini orice dorință în numai câteva zile.

(2628676)

CAMERA DE COMERȚ ARAD

Organizează următoarele cursuri:

- Contabilitate și aplicații pe calculator în conformitate cu reglementările contabile actuale, armonizate cu directivele europene;
- Obligațiile angajatorilor și drepturile angajaților în sistemul public de pensii și alte drepturi de asigurări sociale de stat;
- Operator calculator (inițiere Windows, Word);
- Utilizare Word;
- Utilizare Excel;
- Inițiere în activitatea de referent resurse umane;
- Limbi străine (engleză, italiană, franceză, germană, spaniolă);
- Declarant vamal.

Informații suplimentare la sediul CCIA Arad
Str. Clișca nr. 5, camera 31, etajul 2,
Tel.: 20.88.07; 20.88.08 (C 43)

SUPER OFERTA VERII!!

APARATE DE AER CONDIȚIONAT

7000 BTU (18 mp) - 9.904.000 lei
9000 BTU (23 mp) - 11.000.000 lei
12000 BTU (31 mp) - 13.797.000 lei
18000 BTU (46 mp) - 22.100.000 lei
24000 BTU (61 mp) - 30.353.000 lei

* Prețurile conțin TVA

PENTRU APARATE DE AER CONDIȚIONAT MULTISPLIT
RELAȚI LA: ANDROMEDA SERVICE S.R.L.
Arad, str. Gorunului
Tel.: 0257/ 256.858,
0723/ 340.082, 0788/ 340.082. (C.A.)

ARTE ARAD Arte-Arad Textila SRL

Angajează:

▼ **Confecționere**

Cerințe: experiență de lucru la mașini de cusut minimum 3 luni

▼ **Operatori pentru călcat**

Cerințe: experiență de lucru minimum 3 luni

▼ **Mecanic de întreținere echipamente sanitare, sisteme încălzire și răcire**

Cerințe: experiență în domeniu, carnet conducere categoria B

Oferim: salariu atractiv; tichete de masă; mediu de lucru la standarde occidentale.

Cei interesați sunt așteptați la sediul nostru din strada Poetului nr. 1/C (incinta UTA).

Informații suplimentare la telefon 0257-229002.

(2628682)

WEST BANK S.A.
ARAD, B-dul Revoluției nr. 88
TELEFON: 284.888; FAX: 285.202
WESTERN UNION TRANSFER DE BANI ®
Cel mai rapid mod de a primi bani din toată lumea

ADEVĂRUL

Cotidian independent Arad

Anul XV, nr. 3922

Sâmbătă, 31 mai 2003 • 16 pagini • 5000 lei • e-mail: adevarul@arad.ro; adv.pub@arad.ro

BRAT Publicație auditată în semestrul I 2002 — Tiraj mediu zilnic vândut: 30 531

ARIS-SA
Partenerul întreprinzătorilor care se respectă
s.c. ARIS s.a. Arad
Calea Victoriei 33-35
Fax: 250.675
Tel: 256.488 257.337

DILEMĂ HAMLETIANĂ PENTRU PD

PD trece în ultimul timp prin grele încercări. În ciuda promisiunilor făcute de Traian Băsescu la investirea sa în funcția de președinte și a prestației sale apreciate de bucureșteni, partidul democrat stagnează cantonat la o cotă de susținere electorală modestă, de numai 10-12 la sută. Și mai grav este faptul că personalități de calibru părăsesc partidul șubrezindu-i și mai mult temeliile. Plecarea parlamentarilor Sassu și Duvăz în PSD reprezintă o lovitură grea pentru PD, oricât ar încerca experimentatul Băsescu să ascundă realitatea. Chiar și revenirea deputatului Negoiță, în urma unei dezertări spectaculoase, tot la capitolul pierdere de imagine se contabilizează în contul PD. Nori negri stârnește la orizont și Petre Roman, cel călcat pe bătătură cu nemeritată duritate de Băsescu la aniversarea de la Constanța.

Una peste alta, în PD lucrurile sunt încordate, iar la orizontul unui viitor apropiat se adună nori negri, amenințători. În teritoriu, puternicele organizații ale Partidului Democrat sunt și ele supuse la nenumărate tentative de dezagregare puse la cale de un PSD hotărât să dărâme incomodul său concurent de pe partea stângă a politicii românești. Viceprimarul Aradului Emanoil Voicu și consilierul municipal Corneliu Matica au părăsit de mult corabia marinarului de pe Dâmbovița, optând pentru implacabilul adversar al PD, nimeni altul decât PSD, după cum am spus ceva mai sus.

ȘTEFAN TABUIA

(Continuare în pagina 5)

AVERILE DECLARATE ALE ALEȘILOR MUNICIPALI

Foto: V. MUSCA

Pag. 9

„CURĂȚENIA ARADULUI" - O AFACERE CONTROVERSATĂ

Pag. 7

Baschet masculin

De această dată, cinci minute norocoase

WEST PETROM ARAD - DINAMO BUCUREȘTI 85-80, DUPĂ PRELUNGIRI

- *Arădenii au egalat situația*
- *Astăzi, de la ora 18, au șansa desprinderii*

Foto: ST. MATYAS

Pag. 13

Acționarii SIF Banat-Crișana își primesc dividendele

Pag. 11

BANCA de Credit și Dezvoltare ROMEXTERRA SA
ARAD Str. EPISCOPIEI 26
tel.: 0257/211.027, 0257/211.028
DEPOZIT Tip ACUMULARE persoane fizice persoane juridice
AVANTAJ
Cel mai eficient mod de economisire
(3401331)

s.c. MOBEL resco s.r.l.
mobilier la comandă
RATE
bucătării, dormitoare, sufragerii, mobilier birou firme, mese computer, cuiere, camere copii-tineret
CALITATE DEOSEBITĂ
Str. Vasile Goldis 4
Tel. 280.379, 0721.990.727
ing. Moianu Paul
(2628670)

Teba Industries
www.tebaindustries.com
Grup verticalizat textil
Doriți să faceți parte dintr-un colectiv tânăr și dinamic ?
Contactați-ne !
2900 Arad, Str. Patria, tel. 004 0257 280343, fax. 004 0257 280701
e-mail tebaindustries@rdsar.ro
(c. 312)

VIKING
s.c. PCAV s.r.l.
Tel. 255.151
ARAD, Str. Petru Rareș 117
(3401332)

ÎNCHIRIEZ SPAȚII PRODUCȚIE
500 m², 1000 m² , 1500 m² – cu toate utilitățile
TELEFOANE 272.812, 0721.269.706

Calendar

✎ Astăzi, Soarele răsare la ora 5 și 34 de minute și apune la ora 20 și 52 de minute.

✎ Au trecut 150 de zile din acest an. Au mai rămas 215 de zile până în 2004.

✎ **Praznicul zilei: Biserica ortodoxă:** Sf. Mc. Ermia, Ermei, Eusebiu și Haralambie; **Biserica greco-catolică:** Sf. Păr. de la Conc. I Ec.

A venit barza!

La Arad: Dumbra Miriam Sara, Isac Alexia Florina, Ignat Claudiu Adrian, Călin Mariana, Ioti Vlad Sebastian, Gurzău Denis Daniel, Bobu Isac Iacob.

ACTUALITATEA CULTURALĂ

TEATRU

Duminică, 1 iunie, ora 18, la Teatrul de Stat va avea loc spectacolul cu piesa „JUCĂTOAREA DE CĂRȚI" de Dimitris Psatas.

CINEMATOGRAFE

DACIA: Centrul Pământului (SUA) 10; 12,30; 15; 17,30; 20

MUREȘUL: Cine apasă pe trăgaci (Canada) 13; 15; 17; 19

ARTA: Ecks contra Sever (SUA) 16; 18; 20

SALA MICĂ: Regulile atracției (SUA) 15,30; 18,30

PROGRESUL: Omul păianjen (SUA) 16; Semne (SUA) 18

În județ - INEU (1 iunie): Lighioane cu opt picioare (SUA) 16; 18. (3-4 iunie): Regatul de foc (SUA) 16; 18

PÂNCOTA (1 iunie): Stuart Little 2 (SUA) 16; Harry Potter 2 (SUA) 18

LIPOVA (1 iunie): Dl. Deeds.- moștenitor fără voie (SUA) 14; 16; K-19, Submarinul ucigaș (SUA) 18

CHIȘINEU-CRIȘ (1 iunie): Scooby Doo (SUA) 16; Destul! (SUA) 18

SPECTACOL

Școala de Arte, Liceul de Artă „Sabin Drăgoi" vă invită la spectacol muzical-coregrafic intitulat „Călătorie în lumea artelor", care va avea loc azi, 31 mai, ora 11,00, la Teatrul de Stat Arad. Intrarea liberă.

AU PLECAT DINTRE NOI

✝ Boda Traian (1940), Miltaller Maria Olga (1922), Căvăș Dan Rozalia (1926), Reileanu Tudor (1939), Gabor Ștefan (1954), Știrbu Adela (1927).

HOROSCOP

Sâmbătă, 31 mai 2003

Berbec (21.03-20.04). Veți regăsi, din întâmplare, un lucru pe care-i credeați pierdut. În plan financiar, există posibilitatea unei speculații profitabile.

Taur (21.04- 20.05). Dincolo de problemele cotidiene, aveți șansa să descoperiți o față nouă a lucrurilor. La urma urmei, frumusețea vieții este o chestiune de perspectivă.

Gemeni (21.05-20.06). Nimic nu e făcut să dureze o veșnicie. Lăsați grijile la o parte și oferiți-vă mai multe prilejuri de bucurie.

Rac (21.06.-22.07). În aceste zile simțiți lipsa unui amic căruia să-i puteți împărtăși un lucru ținut secret de mai multă vreme.

Leu (23.07-22.08). Dacă v-ați gândit în ultima vreme că în viața dvs. e nevoie de o schimbare, acum este cel mai propice moment ca să acționați.

Fecioara (23.08-22.09). Fiți mai deschiși propunerilor venite de la alte persoane. Nu este deloc constructiv să plecați cu ideea că ceilalți vor doar să vă saboteze.

Balanța (23.09-22.10). O zi tocmai bună pentru a vă lua un mic concediu. O ieșire în aer liber sau o vizită la prieteni ar fi cea mai bună soluție.

Scorpion (23.10-21.11). Se așteaptă de la dvs. să rezolvați o sarcină destul de complicată. Ar fi bine să depuneți tot efortul pentru a nu dezamăgi.

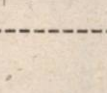

Săgetător (22.11-21.12). Se pare că nu ați învățat lecția că trebuie să plătiți pentru oalele sparte. Aveți însă dorința de a vă potoli.

Capricorn (22.12-19.01). Dați dovadă, în aceste zile, de o exuberanță ieșită din comun. Sunteți de neoprit și toată lumea vă admiră.

Vărsător (20.01-20.02). După perioada grea prin care ați trecut, veți traversa acum o etapă care vă dă aripi. Poate, pentru că v-ați îndrăgostit?

Pești (21.02-20.03). O propunere tentantă vă face cu ochiul. Dedesupturile ofertei vă scapă într-o mare măsură și, de aceea, ar trebui să fiți mai circumspect.

Meteo

Vremea va fi în general frumoasă. Cerul va fi variabil. Izolat, după-amiază, în zona de deal și de munte se vor semnala averse de ploaie și descărcări electrice, îndeosebi în Crișana. Vântul va sufla în general slab.

Temperaturi maxime: 26 la 29°C.
Temperaturi minime: 14 la 16°C.

FOTO: ȘTEFAN MATYAS

CADOURI DE 1 IUNIE, DE LA COPII PENTRU COPII

Ieri după-masă, copiii de la Complexul social multicultural (de pe strada Cuza Vodă) au avut parte de o surpriză, din partea elevilor Colegiului Național Moise Nicoară, cu ocazia zilei de 1 iunie. Copiii complexului au primit mai multe cadouri, constând în jucării și îmbrăcăminte.

După donația făcută vârstnicilor de la Centrul de zi Vlaicu, aceasta e a doua acțiune umanitară a elevilor de la Moise Nicoară care, împreună cu profesorii lor (în special prof. Vanda Stan), s-au implicat în acțiuni de voluntariat, oferind prin gestul lor generos un exemplu de dăruire, bunătate și simț civic.

G. K.

EXPOZIȚIE CU CARTE DE PATRIMONIU

Biblioteca Județeană „A. D. Xenopol" Arad invită marți, 3 iunie, ora 18,00, la Muzeul de Artă (Str. Gh. Popa de Teius numărul 2-4) la vernisarea expoziției de carte de patrimoniu, ce se va desfășura sub genericul: „Medicină și Farmacie".

Expoziția va fi realizată de Adriana Czibula și va fi deschisă în perioada 3-15 iunie a.c.

„PRIETENA MEA, CARTEA"

Miercuri, 4 iunie, ora 15, la Biblioteca Județeană „A. D. Xenopol" în ciclul „Prietena mea, cartea", se vor depăna basme cu și pentru copiii instituționalizați din municipiu și județ.

Micuții cititori vor cunoaște fascinantele peripeții ale eroilor copilăriei, închipuind în culoare un pasaj sau personaj favorit.

„ADEVĂRUL" VĂ ASCULTĂ

La telefonul dimineții, 280.944, între orele 9,00-12,00

☎ **Din Comlăuș spre Sântana, via „Adevărul".** Am fost contactați de către d-l Ioan T. din Sântana, care dorește să prezinte prin intermediul ziarului nostru următoarea chestiune autorităților de la stația CFR Sântana: „De o bună bucată de vreme, la stația CFR Sântana au început lucrări de renovare. S-au montat panouri luminoase și s-au efectuat multe alte lucrări. La cei care merg cu trenul din Comlăuș însă nu se gândește nimeni.

De ani de zile oamenii au cerut să se construiască un peron, pentru că urcă în tren direct de pe terasament. Pentru femei, mai ales, acest lucru e foarte greu. Bani, se vede că există, doar că cei de la Sântana preferă să schimbe țigla de pe acoperiș..."

☎ **Declararea averilor.** Dl. **Visarion Mărcuț**, pensionar din Arad, transmite un gând mai puțin onorabil la adresa parlamentarilor și miniștrilor: „Au făcut o lege privind declararea averilor, de ochii lumii. Au scris că au peste 10.000 de euro. Toți sunt milionari, vă spun eu!"

Precizăm că alaltăieri, Guvernul a adoptat o hotărâre prin care demnitarii sunt obligați să-și declare integral averile. Așteptăm cu interes...

Redactor de serviciu, R. D.

UTILITARE ● UTILITARE

PRIMĂRIA MUNICIPIULUI

Program de relații cu publicul (camera 5) luni-miercuri-vineri între orele 8-12; marți-joi între orele 8-12; 15-17 - tel. 284.744, tel. centrală 281.850.

PIEȚE, TÂRGURI

Astăzi este zi de piață la Chișineu Criș, Lipova, Pâncota, Felnac, Grăniceri, Hălmagiu, Moneasa, Pecica, Vărsand, Socodor, Șeitin, Vladimirescu, Zimandu Nou, Covăsânt. Târguri **săptămânale** se desfășoară astăzi la Lipova, Pâncota, Hălmagiu, Moneasa.

* Sunt deschise târgurile de animale de la Beliu, Pecica, Lipova, Sântana, Bârzava, Arad-Obor și Sânicolaul Mic.

FARMACII DE SERVICIU

• Farmacia **REMEDIUM** Arad, B-dul Revoluției nr. 52-54. Program luni-vineri: 7,30-20,00, sâmbătă 8,00-14,00. Telefon 233195. Eliberează medicamente compensate și gratuite. • Farmacia **LIBRO PHARMA** NON STOP, Calea Aurel Vlaicu 60-68 (lângă stadionul UTA) telefon 212.992. Eliberează medicamente compensate și gratuite. • Farmacia **TEAHAFARM**, Bd-ul Revoluției nr. 65. Program: luni-vineri 8-21, sâmbătă 9-13. Telefon 254.587. Eliberează medicamente compensate și gratuite. • Farmacia **OMNIAFARM**, Calea Aurel Vlaicu, Bl. Z28, cu program zilnic de la orele 8,00-22,00. Telefon 271724. Eliberează medicamente compensate și gratuite. • Farmacia **ELPIS PHARM** Micălaca, zona Piața Soarelui, str. Voinicilor, colț cu str. Păsunii, Bl. 193, sc. A, parter. Program: luni-vineri 8-20, sâmbătă 8,30-14. Tel: 259.619.

URGENȚE STOMATOLOGICE...

asigură Cabinetul din str. Crișan (în spate la Gionelli), program non-stop. Telefon 253794.

● Urgențe stomatologice asigură și cabinetul din B-dul Revoluției nr. 62, ap. 17. Zilnic: conform orarului (robot pe telefon); sâmbătă între 9-14. Telefon: 256.665.

● Cabinetul Stomatologic din Calea Victoriei nr. 7 A asigură zilnic urgențe, inclusiv sâmbăta, între orele 10-15. Telefon 095.565.622.

● Cabinetul stomatologic din B-dul Revoluției nr. 95, etajul I, asigură urgențe zilnic între orele 8-14, telefon 282184.

SANITAR -VETERINARE

Punct autorizat de însămânțări artificiale veterinare în Aradul Nou, str. Ady Endre nr. 21, tel. 288.292.

DISPENSAR VETERINAR

Dispensarul veterinar din Aradul Nou efectuează zilnic, orele 8-16 (sâmbăta 8-12) examen trichineloscopic, castrare porcine, ecornarea viteilor, însămânțări artificiale. Telefon 287.298.

ADMINISTRAȚIA FINANCIARĂ

Administrația Financiară a municipiului Arad: Asistență contribuabili (impozitul pe venitul global) - telefon 280633, 280733, int. 199 între orele 8,00-12,00. Informații mai pot fi obținute la adresa de web: www.finantearad.ro

ÎNREGISTRĂRI ÎN CAZ DE DECES

Biroul de Stare Civilă - decese face înregistrări după următorul program: sâmbătă și duminică, între orele 9,00-11,00. Tel. 281850.

TELEFON DE URGENȚĂ LA POLIȚIE: 955

Noul număr de centrală telefonică al I.J.P. (Inspectoratul Județean de Poliție) Arad: 207100.

PROTECȚIA CONSUMATORULUI

B-dul Revoluției, nr. 50. Telefon: 254047/257049.

ADEVĂRUL
COTIDIAN INDEPENDENT ARAD
Editor: S.C. ADEVĂRUL Arad S.R.L.
COD FISCAL R 1681938 ● COD SICOMEX 19.604 ● CERTIFICAT J 02/1886 / 31 X 1991 ● COD SIRUES 020956601 ● ISSN 1220 - 7489

Redacția și administrația: 2900-Arad, Bd. Revoluției nr. 81. Telefoane: SECRETARIAT - 281802, fax 280655, 280625; ADMINISTRAȚIE - CONTABILITATE - 281797; MICA PUBLICITATE - 210775; MAREA PUBLICITATE - 280904; CLUBUL PRESEI - 280989.

Consiliul de administrație: președinte - DOREL ZĂVOIANU, telefon 281802, 280625; vicepreședinte - MIRCEA DORGOȘAN, telefon 281802, 280625; membri: NICU COJOCARU, telefon 280904; MIRCEA CONTRAȘ, telefon 280854; LIZICA MIHUȚ, telefon 280070; ȘTEFAN TABUIA, telefon 281855; MIRCEA ȚIȘCA, telefon 280904.

Colegiul de redacție: MIRCEA CONTRAȘ (redactor-șef); MARCEL CANCIU (șef secție foto), telefon 281701; ALEXANDRU CHEBELEU (șef secție sport), telefon 281701; NICU COJOCARU (șef secție publicitate) telefon/fax: 280904; GABRIELA GROZA (secretar general de redacție), telefon 280854; VASILE FILIP (șef secție cultură-învățământ-tineret), telefon 281855; 280003; IOAN IERCAN (șef secție politică), telefon 280943; DORU SAVA (șef secție social-economic), telefon 281738; ȘTEFAN TABUIA (șef secție actualități), telefon 281855; 280003; DOREL ZĂVOIANU (președinte al Consiliului de administrație), telefon 281802, 280625.

Tiparul executat la S.C. MEDIAGRAF S.A. ARAD, str. Feleacului F.N., telefon 250902, fax 250920

„Adevărul" poate fi citit și pe Internet la adresa http://adevarul.arad.ro

ECHIPA DE SERVICIU

IOAN TULEU
secretar de redacție

Bianca Felea, Ioan Leac, Adela Pop, Dina Rujan, Ramona Vidulescu
tehnoredactare computerizată

Doina Jurcă, Dan Roman, Aurica Telcian, Dacian Toduța
corectură

Cursul valutar*

VALORI ÎNREGISTRATE IERI, 30 MAI 2003

Denumirea valutei	BNR	BCR		BRD		Banca Transilvania		Banca Românească		Banca Romexterra	
		C	V	C	V	C	V	C	V	C	V
Euro	38084	37500	37900	37840	38180	37575	37950	37650	38000	37500	38000
Dolar S.U.A.	32156	31800	32500	31850	32220	31400	31675	31646	32164	31800	32400
Forint	153	142	157	148	155	-	-	-	-	-	-

Turismul cultural în Euroregiune

Universitatea „Aurel Vlaicu" a primit în cursul zilei de ieri vizita unei delegații a **Universității din Novi-Sad**, mai precis a corpului academic de la Facultatea de Matematică Aplicată din cadrul acestei universități. Colaborarea între cele două instituții de învățământ superior a început la sfârșitul anului trecut, când rectorul UAV, **prof. univ. dr. Lizica Mihuț** s-a deplasat la Universitatea din Novi-Sad pentru a discuta posibilitățile de colaborare. **„Vizita de ieri este o primă luare de contact concretă, pentru a pune la punct un program de cooperare în Euroregiune, pe tema turismului cultural."**, ne-a informat **conf. univ. drd. Simion Jarko**, președinte al Uniunii Sârbilor, filiala Arad și cadru didactic la universitatea arădeană. În acest program, finanțat din fonduri europene, partenerii vor fi cele două universități amintite, precum și Universitatea din Szeged și Universitatea de Vest Timișoara. Implicte direct în elaborarea proiectului din partea Universității „A. Vlaicu" sunt facultățile de Științe Economice și de Inginerie Alimentară. La sfârșitul lunii iunie, când va fi definitivată oferta de program din partea tuturor partenerilor, se va semna protocolul la Novi-Sad.

C. L.
Foto: **V. MUSCA**

ÎNCĂ O ARESTARE ÎN CAZUL MONEASA

A fost introdus în arestul unității IOJA PETRU, de 45 ani, din Rănușa, care în calitate de membru al Comisiei Locale pentru Reconstituirea Dreptului de Proprietate asupra Terenurilor Moneasa, a furnizat date nereale pentru întocmirea Anexei 1 necesară solicitanților pentru a obține terenuri cu vegetație forestieră din Fondul Forestier al Statului. În acest mod, inculpatul și membrii familiei sale au obținut în mod ilegal suprafața de 20 ha de pădure, iar ceilalți solicitanți, cu ajutorul datelor furnizate de către acesta, au obținut, în același mod, suprafețe de circa 482 ha de pădure, prejudiciul total fiind de aproximativ 53 miliarde lei. Susnumitul este cercetat în același dosar în care a fost arestat și secretarul comunei Moneasa, MOISĂ TEODOR.

Șase persoane surprinse muncind la negru

Recent, inspectorii Inspectoratului Teritorial de Muncă (I.T.M.) Arad au surprins muncind la negru șase persoane, în cadrul societății comerciale ALDONA 13 S.R.L. din Arad (unitate de patiserie și panificație).

Pe lângă aplicarea unei amenzi de 25 de milioane de lei, I.T.M. a dispus măsuri de remediere a deficiențelor: întocmirea statelor de plată pentru cele șase persoane, evidențierea și achitarea tuturor obligațiilor fiscale și bugetare aferente, întocmirea și înregistrarea la I.T.M. a contractelor individuale de muncă pentru cei în cauză.

C.T.

Accident ușor

■ În data de 29.05.2003, pe str. Independenței din municipiul Arad, MÂRTIN MONICA-ERNA, de 29 ani, din Arad, în timp ce conducea autoturismul cu numărul AR-06-BME, nu s-a asigurat la efectuarea virajului la dreapta, moment în care a surprins și accidentat ușor pe C.L., de 40 ani, tot din Arad, care circula regulamentar pe bicicletă.

INFRACȚIUNI DE DISTRUGERE

● Sunt cercetați în stare de liberatate TRANDAFIR MIHAI, de 41 ani și PERI ROMULUS-IOAN, de 26 ani, ambii din Vladimirescu, care în noaptea de 20-21.05.2003 au spart două geamuri de la un bar din localitate, producând un prejudiciu de 3.500.000 lei.

● Este cercetat în stare de libertate HORVATH COSMIN, de 21 ani, din Horia, care în noaptea de 08/09.05.2003 a spart geamurile de la magazinul A.F. MATEI din sat, producând un prejudiciu de 1.900.000 lei.

Infracțiuni de furt

● Este cercetat în stare de libertate IONESCU ADRIANA, de 33 ani, din Arad, care în 29.05.2003 a sustras din magazinul PROFI din Arad, produse alimentare în valoare de 577.970 lei.

● Este cercetată în stare de libertate MUSCU CECILIA, de 37 ani, din Arad, care în 28.05.2003 a sustras produse cosmetice și alimentare de la o persoană fizică autorizată în Piața Mihai Viteazul din Arad, în valoare de 200.000 lei.

● Sunt cercetați în stare de libertate AGAFIȚEI DORIN-BOGDAN, de 16 ani, AGAFIȚEI SERGIU-LAURENȚIU, de 15 ani și COVACIU DANIEL, de 15 ani, toți din Vladimirescu, care în noaptea de 08/09.05.2003 au sustras din fața casei lui B.G., din localitate, 7 panouri metalice, în valoare de 2.000.000 lei.

Dublă lansare de carte

DOCUMENTE DESPRE TRECUTUL COMUNITĂȚII

Ieri, la Centrul de Conferințe și Perfecționare Județean Arad (Casa Neumann) s-au lansat două cărți ancorate puternic în trecutul comunității noastre, ai căror autori sunt autorități în domeniile lor, nume bine-cunoscute arădenilor: profesorul **Corneliu Pădurean** - „Populația comitatului Arad în secolul al XIX-lea" (Editura Universității „Aurel Vlaicu") și pr. **Mihai Săsăujan** - „Politica bisericească a Curții din Viena în Transilvania (1740-1761)" apărută la Editura Presa Universitară Clujeană. Ambele volume sunt incursiuni în istoria acestor locuri, din puncte de vedere diferite, ambele cărți se sprijină pe documente în concluziile lor, acuratețea lor științifică fiind astfel de necontestat. Despre cartea pr. Mihai Săsăujan au vorbit cadre academice ale Universității „Aurel Vlaicu" - rectorul Lizica Mihuț, decanul Facultății de Teologie Ioan Tulcan, P.S. Timotei Seviciu, episcop al Aradului, Hălmagiului, Ienopolei și Hunedoarei, precum și specialiști în domeniu de la Facultatea de Istorie și Filozofie a Universității „Babeș-Bolyai" din Cluj-Napoca - prof. Nicolae Bocșan, prorectorul universității, și conf. Ovidiu Ghita. La cartea prof. Corneliu Pădureanu au făcurt referiri același prof. Nicolae Bocșan și conf. univ. dr. Ioan Bolovan. La final, cei doi autori au acordat autografe cititorilor veniți în număr mare la eveniment.

C. L.

În parculețul din zona Pădurice

VIAȚA ARĂDENILOR PUSĂ ÎN PERICOL!

■ Un canal adânc de 4 metri își așteaptă victimele!

Copiii care se joacă în parculețul din apropierea Casei de Cultură a Sindicatelor riscă grave accidente din cauza unui canal neacoperit din apropiere.

Canalul dreptunghiular, cu o „gură" de aproximativ doi metri, poate înghiți orice trecător care se aventurează pe malul lacului. Putem spune fără nici o exagerare că victima unui astfel de accident riscă să-și piardă viața, adâncimea canalului fiind de aproape patru metri! Ghinioniștii care ar putea nimeri „capcana" vor avea parte și de o îmbăiere gratuită, o apă mizeră mustind pe fundul canalului. La o simplă privire mai pot fi observate țevi ruginite, fiare contorsionate, bucăți de lemne, sticle, cioburi și diverse ambalaje. Un angajat care lucrează la o firmă din apropiere ne-a declarat că e revoltat de această situație. „Canalul e așa de aproximativ patru ani. Am și eu nepoței care mi-au venit din Franța. Nu i-am dus în acel parc de frică să nu cadă cumva în canal. Zilnic vin zeci de copii cu bunicii lor în parc. E de ajuns să se întâmple o singură dată o nenorocire. Vin uneori și copii mai mici de la școală. Unii sunt nesupravegheați... Nu m-aș fi sesizat dacă nu vedeam la televizor un caz aproape similar într-un județ din țară. Într-un asemenea canal un cetățean și-a pierdut viața!" - afirmă dl. M. D.

O „capcană" care ar putea să-l coste viața pe un arădean neatent. Ne întrebăm, cine ar răspunde într-un astfel de caz? Sau autoritățile locale nu sunt interesate de ceea ce se întâmplă pe domeniul public?

OLIMPIU BULZAN
Foto: **V. MUSCA**

A plătit 80 de euro ca să-și scoată ilegal, din țară, băiatul de 8 luni

Polițiștii de frontieră din cadrul Punctului de Trecere a Frontierei Nădlac au depistat o femeie de cetățenie română care, însoțită de concubinul său, încerca să-și scoată, ilegal, din țară băiatul în vârstă de 8 luni.

Cei doi, Mioara M., în vârstă de 38 ani, și Dumitru T., în vârstă de 41 ani, s-au prezentat în Punctul de Trecere a Frontierei Nădlac însoțiți de minorul Ferdinand, cu scopul de a călători împreună spre spațiul Schengen, respectiv Italia.

Cu ocazia efectuării formalităților specifice, polițistul de frontieră a constatat că minorul este inclus în fals în pașaportul femeii, motiv pentru care au fost demarate cercetările.

Conform declarațiilor celei în cauză, a apelat la această metodă deoarece eliberarea unui pașaport individual, pentru minor, ar fi durat „prea mult". Cum dorea ceapărat să călătorească în spațiul Schengen împreună cu soțul și copilul, iar o persoană, a cărei indentitate nu o cunoaște, „s-a oferit" să o ajute într-un interval de câteva ore, femeia i-a dat poza minorului și 80 euro pentru a-și „rezolva problema".

„În prezent, Mioara M. este cercetată sub aspectul săvârșirii infracțiunii de complicitate la fals material în înscrisuri oficiale, urmând a fi prezentată cu dosar penal în fața Parchetului Teritorial în vederea luării măsurilor legale ce se impun", ne-a mai informat subcomisarul **Ion Mareș**, purtătorul de cuvânt al Inspectoratului Județean al poliției de frontieră Arad.

N.O.

MANIFESTARE MEDICALĂ LA GURAHONȚ

În organizarea Colegiului Medical Arad a avut loc zilele trecute, la Gurahonț, o importantă manifestare științifică cu caracter medical. Este vorba de un simpozion la care au participat cadre medicale atât de la Spitalul Gurahonț cât și de la dispensarele din zonă, precum și numeroși invitați care au împărtășit din experiența lor în tratarea bolilor de inimă.

Manifestarea se bucură de un deosebit succes, schimbul de păreri și idei fiind de un real folos celor care tratează bolile cardiace.

ALEXANDRU HERLĂU

INFRACȚIUNI LA FRONTIERĂ

Acțiune sub acoperire

Un polițist de frontieră a fost infiltrat între pasagerii firmei de transport S.C. PALMARES S.R.L. din Arad, care efectua curse spre Ungaria. Microbuzul acestei firme s-a prezentat ieri dimineață la ieșirea din țară prin P.T.F. Nădlac, având la bord opt persoane.

La controlul de frontieră, având și informațiile furnizate de către polițistul de frontieră infiltrat, s-a constatat că șoferul microbuzului a împrumutat unui număr de patru persoane suma totală 850 EURO și 100 USD, deoarece nu aveau sumele de bani necesare la ieșirea din țară pentru a călători în spațiul Schengen.

Persoanele împrumutate cu suma de bani și care nu s-au încadrat în prevederile Legii nr. 177/2002 nu le-a fost permisă ieșirea din țară. Firma rămâne în continuare în atenția I.J.P.F. Arad urmând a fi făcută și o informare către A.R.R. Arad.

Pașaport fals

Tot la Punctul de Trecere a Frontierei Nădlac, polițiștii de frontieră au depistat și reținut o persoană care a încercat să iasă ilegal din România cu ajutorul unui pașaport falsificat prin înlocuirea fotografiei.

Gheorghe U. de 28 ani din Brașov, a fost returnat din Italia în cursul lunii ianuarie 2003, în urma returnării aplicându-i-se restricția dreptului de a călători în străinătate pe o perioadă de cinci ani. Cu pașaportul românesc falsificat prin înlocuirea fotografiei, pe care l-a cumpărat cu suma de 400 EURO de la un necunoscut, dorea să ajungă în Italia pentru a-și găsi un loc de muncă.

„Persoanei în cauză i-a fost întocmit dosar penal pentru săvârșirea infracțiunii de fals material privind identitatea, complicitate la fals material în înscrisuri oficiale și tentativă de trecere ilegală a frontierei de stat, fiind prezentat Parchetului în vederea luării măsurilor ce se impun", ne-a mai informat subcomisarul **Ion Mareș**, purtătorul de cuvânt al Inspectoratului județean al poliției de frontieră Arad.

N.O.

Ieri, pe drumul dintre Pecica și Arad

UN AUTOCAR A FOST MISTUIT DE FLĂCĂRI

Ieri, în jurul orelor amiezii, în apropiere de „Hanul de la răscruce", a avut loc un nefericit eveniment rutier soldat cu distrugerea, prin incendiu, a unui autocar, care tranzita țara noastră, venind din Cehia.

Autocarul se îndrepta spre Bulgaria, de unde ar fi trebuit să ducă un grup de sportivi, dar un scurt-circuit, datorat unor conductori neizolați sau defecți, a cauzat izbucnirea incendiului.

Ca urmare a înștiințării cu întârziere a pompierilor, autocarul a fost distrus în proporție de peste 75%. Din fericire, nu s-a înregistrat nici o victimă, singura persoană din autocar fiind șoferul, aflat acum în imposibilitate de a-și contacta superiorii din Cehia.

DAN ROMAN

„DRUMUL VINULUI" - LA ȘIRIA

În cursul acestei săptămâni, prefectul Dan Ungureanu s-a întâlnit cu producători și procesatori de struguri din Șiria, în vederea aplicării programului „Drumul Vinului".

Din păcate, cea mai veche podgorie din țară și-a pierdut din „glorie". Din cauza lipsurilor financiare în raport cu costurile prea mari, mulți șirieni și-au lăsat viile „pârloagă". Din cele 1069 ha existente, doar 510 ha sunt pe rod.

Reprezentantul Guvernului în teritoriu le-a sugerat șirienilor să se asocieze pentru a le fi mai ușor să lucreze și poate chiar să creeze o piață de desfacere a vinurilor. S-au mai abordat o serie de aspecte legate de amenajarea unor spații pentru degustări, de utilaje pentru procesare, de colaborarea cu Minișul...

Prefectul Ungureanu s-a arătat optimist față de viitorul economic al zonei, dat fiind potențialul turistic al acesteia. Dar pentru realizarea acestor proiecte, lăudabile, e adevărat, e nevoie de multă muncă, seriozitate și de o colaborare strânsă între proprietarii de vii.

Cu toate că prețul vinului e foarte mic, comparativ cu cheltuielile necesare, șirienii s-au arătat interesați de acest tip de afacere. Interesați sunt și niște italieni care au cumpărat în zonă sute de hectare de teren, urmând să cultive, să proceseze și să comercializeze struguri, respectiv vin de Șiria.

M. POPESCU

Astăzi

ZIUA MONDIALĂ ÎMPOTRIVA FUMATULUI

Astăzi, pe întreg Globul se sărbătorește Ziua Împotriva Fumatului. Sloganul ales pentru acest an de Organizația Mondială a Sănătății este: **„Filme fără fumat, prezentări de modă fără fumat".**

Cu toate că se cunosc implicațiile acestui viciu, la nivel mondial se fumează zilnic, 15 miliarde de țigări. O serie de studii efectuate pe această temă relevă statistici îngrijorătoare privind decesele datorate complicațiilor survenite în urma fumatului.

Din totalul persoanelor care trăiesc în prezent pe Pământ, se estimează că 500 milioane vor muri din cauza fumatului.

Un semnal de alarmă se impune în legătură cu producția de film. Cercetătorii americani au ajuns la concluzia că probabilitatea este de 16 ori mai mare ca adolescenții nefumători, ai căror actori favoriți fumează frecvent pe ecran, să înceapă să fumeze. Centrele SUA de Control al Bolilor identifică vizionarea scenelor din filmele în care se fumează, ca factor care promovează consumul de tutun la tineri.

La nivel local, Direcția de Sănătate Publică, în colaborare cu Inspectoratul Școlar și cu Centrul de Asistență Psiho-pedagogică a făcut un studiu în școli pe tema consumului de tutun. Din 990 de elevi de clasa a VIII-a, respectiv a XII-a, 14,9% s-au declarat fumători, 11,2% fumători ocazionali; 68,2% nefumători; 1% alte situații; 4,6% nu au răspuns.

„Majoritatea fumătorilor încep să fumeze înainte de a deveni adulți. Din păcate aceștia nu realizează că, cu cât încep să fumeze la o vârstă mai fragedă, cu atât cresc riscurile dezvoltării unor boli precum cancerul sau alte afecțiuni cardiace. Printre factorii importanți care conduc la fumat se numără reclamele, promoțiile intense practicate, prețurile scăzute, percepția că fumatul te face mai „cool". Un rol negativ în acest sens îl joacă în fața copiilor și părinții fumători", precizează dr. **Călin Ardelean**.

Dr. **Sanda Ioncu-Deme**, director adjunct al D.S.P. a prezentat pe scurt consecințele dezastruoase ale fumatului, amintind de asemenea măsurile legislative impuse în acest sens, în instituții.

„O țară civilizată se caracterizează prin măsuri legislative împotriva fumatului. Sper că fumătorii vor conștientiza eficiența respectării acestor reglementări".

Această zi a fost marcată în mod deosebit și de către membrii cercului „Minisan - Generația Mileniului III" din clasa a III-a C a Școlii Generale nr. 1.

MADIANA POPESCU

Un nou audit în spitalele arădene

Prefectul *Dan Ungureanu* le-a solicitat directorilor celor trei mari spitale din municipiu prezentarea situației privind cheltuielile și propunerile pentru disponibilizare. În urma discuțiilor purtate pe această temă, prefectul a ajuns la concluzia că e necesar un nou audit în cele trei unități spitalicești amintite.

M.P.

Aplicație la Aeroportul Internațional Arad

„UN AVION DE PASAGERI A LUAT FOC"

Grupul de pompieri „Vasile Goldiș" Arad a organizat și desfășurat zilele trecute o aplicație de cooperare cu Serviciul de pompieri civili în incinta Aeroportului Internațional Arad. A fost creată o situație tactică în varianta stingerii unui incendiu produs la un avion de pasageri, care a aterizat în regim de urgență pe pista aeroportului, concomitent cu salvarea operativă a pasagerilor.

Scopul aplicației a fost de a verifica capacitatea de intervenție a forțelor participante, pentru punerea în aplicare a planurilor de intervenție, verificarea și modul de funcționare a tehnicii de luptă, în vederea asigurării cu operativitate a unor astfel de intervenții în situații reale.

La acțiune au participat: Detașamentul de pompieri militari Arad care a intervenit cu patru autospeciale și modulul de descarcerare, Serviciul de pompieri civili din cadrul aeroportului Arad care a intervenit cu două autospeciale, Serviciul de Ambulanță Arad care a intervenit cu o autosanitară și reprezentanți din conducerea aeroportului și Grupului de pompieri „Vasile Goldiș" Arad.

„Aplicația s-a desfășurat în baza situației tactice create, în condiții cât mai reale pentru astfel de situații, constatându-se o bună pregătire a efectivelor", declară **mr. Lucian Câmpeanu** - purtător de cuvânt al Grupului de pompieri „Vasile Goldiș".

Activitatea s-a încheiat cu un bilanț în care s-au făcut precizări în vederea îmbunătățirii acțiunii forțelor participante.

NADIA BODRAN

STUDENȚII FAC CURAT ÎN LOCUL „SALUBRITĂȚII"

Astăzi, Inspectoratul pentru Protecția Mediului (I.T.M.) Arad împreună cu studenți ai Universității „Aurel Vlaicu" și cu elevi ai Colegiului Tehnic de Construcții și Protecția Mediului vor desfășura o acțiune de curățire generală în Complexul Pădurice.

După cum aflăm de la **Teodora Tudur**, purtător de cuvânt la I.P.M. Arad, manifestarea face parte dintr-un program mai amplu ce include activități de protecție a mediului înconjurător dedicate „Zilei Mondiale a Mediului".

„Ținând cont de faptul că în 5 iunie este „Ziua Mondială a Mediului", I.P.M. organizează o serie de manifestări prin care își propune să atragă tineretul în acțiuni de protecție a mediului înconjurător" - explică Tudur.

Poate cu această ocazie vor fi sensibilizați și cei de la Salubritate S.A., societate plătită din banii arădenilor să întrețină curățenia în oraș. În halul în care arată uneori municipiul nostru ar fi nevoie ca cel puțin o dată pe săptămână să fie „Ziua Mondială a Mediului".

C. TRIF

Noi prevederi referitoare la acordarea cetățeniei române

Străinii și apatrizii care doresc să obțină cetățenia română trebuie să aibă domiciliul pe teritoriul României de o perioadă de minimum opt ani sau, în cazul în care sunt căsătoriți cu un cetățean român, de cel puțin cinci ani de la data căsătoriei, a decis Guvernul în ședința de joi.

Reglementarea actuală prevedea o perioadă obligatorie de domiciliu în România de șapte ani pentru străinii sau apatrizii care solicită acordarea cetățeniei române.

Aceștia vor fi obligați să depună și o declarație din care să rezulte că nu au realizat și nici nu sprijină acțiuni împotriva ordinii de drept sau a siguranței naționale.

Guvernul a modificat, joi, printr-o ordonanță de urgență, Legea cetățeniei române 21/1991, stabilind noi reglementări referitoare la procedura de acordare a cetățeniei române, inclusiv pentru persoanele care au pierdut acest drept înainte de 22 decembrie 1989 ori cărora li s-a ridicat cetățenia română din motive neimputabile lor.

Actul normativ prevede reducerea, cu pînă la jumătate, a termenelor pentru dobîndirea cetățeniei române în cazul în care solicitantul este o personalitate recunoscută pe plan internațional sau a investit în România sume care depășesc 500.000 euro.

Persoanele care au pierdut cetățenia română înainte de 22 decembrie 1989 din motive neimputabile lor și descendenții pînă la gradul II ai acestora pot redobîndi cetățenia fără să plătească taxele.

Noutate absolută la Arad

STEP BY STEP - SISTEMUL DE ÎNVĂȚĂMÂNT DEDICAT PĂRINȚILOR OCUPAȚI

Aradul se bucură, de numai un an, de beneficiile unei alternative educaționale excepționale, denumită **„Step by Step"**. Pe românește, **pas cu pas**. Este vorba, pe scurt, de un sistem prin care copiii de școală primară pot învăța materiile cuprinse în programa de învățământ într-un cu totul alt mod decât acela clasic, pe care îl știm foarte bine. Ca și în străinătate, unde practica „Step by step" a devenit o obișnuință, copiii vor merge la școală la ora opt dimineața și se vor întoarce acasă la ora 16,00. Până la amiază parcurg materiile înscrise în orar, apoi merg la masă și după aceea, timp de mai bine de două ore, își pregătesc temele pentru a doua zi, sub directa supraveghere a învățătoarelor. Este corect spus „învățătoarelor", fiindcă de acest tip de clase speciale se ocupă nu una, ci două dăscălițe.

Școala din Arad care a îmbrățișat acest sistem de învățământ este „Școala Generală cu clasele I-VIII" din Micălaca. De ce aceasta și nu alta? Poate și pentru faptul că aici s-a găsit o mână de cadre didactice cărora lucrul cu copiii, timp de opt ore pe zi, nu li se pare deloc o corvoadă, sau poate pentru că unii dascăli mai doresc, de ce nu?, să pună umărul, efectiv, la reformarea, cu adevărat, a învățământului autohton. Iată ce am aflat de la învățătoarele **Doina Oprea** și **Rodica Bistran**, cele care se ocupă de buna funcționare a ceea ce implică sistemul Step by Step. **„Este important să precizăm că programa școlară se respectă în întregime. Atâta doar că se învață altfel. Modalitatea de studiu este axată pe centre de interes, respectiv copiii sunt determinați să aleagă, să-și exprime preferințele, să exploreze, să-și asume responsabilități. Esențial este însă că se respectă ritmul fiecărui copil în parte. Prin procedura de lucru cu elevii se rezolvă, la clasa Step by Step, ceea ce nu se poate rezolva într-o clasă obișnuită, de 30 de elevi și un singur învățător. Aici copiii nu sunt lăsați să rămână în urmă, sunt supravegheați tot timpul, sunt corectați, se comunică în fiecare moment cu ei, așa încât acestora li se cultivă un profund sentiment de încredere în forțele proprii, promovându-se, ca principii, autonomia și gândirea independentă, nu simpla supunere, profund umilitoare."**

Dar poate lucrul cel mai important, pe lângă celelalte beneficii absolut uluitoare ale sistemului Step by Step, este faptul că părinții nu mai trebuie să-și facă nici o grijă în privința copiilor. Aceștia nu ajung acasă la ora 12,30, la numai șapte ani, unde nu-i așteaptă nimeni - părinții fiind la serviciu - petrecându-și timpul în fața blocurilor până ce aceștia ajung acasă sau făcând cine știe ce năzbâtii, de multe ori păguboase, într-o încercare nevinovată, de pildă, de a aprinde aragazul. La clasa Step by Step, de la Generală 22, învățătoarele suplinesc părinții până la ora când aceștia din urmă ajung de la slujbe. Copiii lor au fost deja pregătiți pentru a doua zi, sunt liberi până seara, pot să facă orice altceva în afară de a prepara lecții la care mamele sau tații, adeseori, nu-i mai pot ajuta și așa mai departe. Dar, ca orice sistem bine pus la punct și cu rezultate remarcabile și verificate, și acesta are impedimentul lui: este „contra cost". Nu este vorba însă de o avere, iar rezultatele i-ar face pe orice părinți să exclame că efortul financiar a meritat. În fond, nici un preț nu este prea mare atunci când este vorba exact de primii patru ani de studiu ai copilului tău, definitorii pentru întreaga sa evoluție ulterioară. Micuții învață, aici, nu numai „cum să învețe", lucru extrem de prețios, ci și cum să mănânce la un restaurant - să nu uităm că elevii iau prânzul la „Orizont" - cum să se scuze politicos atunci când se ridică, întâmplător, de la masă, cum să bea, fără să soarbă, dintr-un pahar sau cum să mulțumească, civilizat, când se ridică de la masă. Lucruri valoroase, pe care părinții ori le mai uită, ori, pur și simplu, n-au exercițiul educării unui copil după tot tipicul. Dar la Generală 22 orice mămică sau tătic poate afla despre ce este vorba, în amănunțime. Iar dacă cineva înțelege cu adevărat că nimic nu este mai important decât primii ani ai copilului, pentru întregul său viitor, ar fi bine să se grăbească. La clasa care se formează în toamnă mai sunt doar câteva locuri. Iar învățătoarele Bibiana Codoș și Rodica Gornic, cele care în toamnă vor avea deja clasa a doua în acest sistem, sunt ele însele uimite de rezultatele ce le poate avea o procedură verificată. **„Dacă ar fi existat acest sistem când fiica mea a fost la școala primară, cu siguranță că l-aș fi ales. Este excepțional nu numai pentru copii, ci și pentru părinți. Aceștia din urmă sunt informați tot timpul, prin scrisori, în legătură cu evoluția copiilor lor, știu tot ce se face la școală și cu siguranță că nu greșesc dacă adoptă o metodă de învățământ care numai la Arad este nouă - deocamdată - în alte părți fiind deja rutină"** - s-a exprimat învățătoarea Doina Oprea.

EUGENIA PANTEA
Foto: M. SZEGÖ

MODA SEMNĂTURILOR SAU „BALOANELE DE ÎNCERCARE"

În ultima vreme, strângerea de semnături de către partidele politice a devenit o adevărată modă. Cum apare o hotărâre sau ordonanță guvernamentală, cum începe strângerea de semnături împotriva ei. Nimeni nu este atât de naiv încât să creadă că acele semnături vor schimba ceva și totuși, campaniile se țin lanț. De ce? În primul rând, pentru ca partidele de opoziție să îl facă pe cetățean să creadă că se interesează de soarta lui, că dacă ele vor ajunge la guvernare, vor îndrepta toate lucrurile care merg prost. PD-ul adună într-o veselie semnături în cadrul campaniei. „Da - pentru pensionari". Recorelarea pensiilor este absolut necesară, însă tot atât de necesară era și pe vremea când PD-ul era la guvernare. De ce nu a făcut recorelare într-un timp record, pentru că nu a vrut? Exclus. Pur și simplu nu a putut, pentru că o operațiune de asemenea anvergură nu se poate face de azi pe mâine, ci în timp și cu condiția ca economia să o poată susține.

Nici democrații, nici liberalii și nici alții nu vor putea să apese pe pedala de accelerație mai mult decât o face PSD-ul, decât dacă se va înregistra o creștere economică absolut spectaculoasă, lucru greu de crezut. Este absolut dureros ceea ce voi spune, poate semăna chiar a cinism, dar cred că pensiile vor fi „recorelate" abia după ce generația care a avut ghinionul să se pensioneze înainte de devalorizarea totală a leului va dispărea fizic. Și mai dureros este faptul că acei oameni defavorizați au devenit total sceptici, înclinând să îmi dea dreptate. Cu toate acestea, semnează pe niște coli de hârtie, nu în speranța că pensiile pentru muncă egală vor fi egale, ci în speranța că Guvernul, oricare ar fi el, se va îndura să mai adauge câteva procente amărâte la pensiile de mizerie.

Tableta zilei

Se strâng semnături împotriva taxei radio. Crede cineva că Guvernul va mai „îndulci" puțin lovitura și va elimina aberațiile numai pentru că un partid sau altul a strâns semnături? Nu o va face din acest motiv, ci din calcul. Deja a făcut câteva modificări substanțiale. De regulă Guvernul obține ceea ce și-a propus, aruncând pe piață o cerere dublă pe care să o poată apoi reduce la jumătate. Oamenii vor crede că Guvernul s-a lăsat înduplecat și a plecat urechea la cererile lor. Crede vreun partid că la urne își va aminti cetățeanul că acel partid a adunat semnături împotriva taxei radio-tv și va pune ștampila pe sigla respectivei formațiuni? Nu crede. Atunci, la ce servește strângerea de semnături? Evident, doar la crearea impresiei de activitate intensă. Dacă nu dai impresia de activitate, electoratul te uită și te taxează.

Pe lângă campaniile de strângere de semnături la nivel național, mai apar și altele, la nivel local, pe probleme de interes local. Care sunt rezultatele? Țărăniștii au strâns semnături pentru suspendarea primarului Dorel Popa. Rezultatele? Absolut nule. Credeau țărăniștii că vor avea succes? Nici vorbă. Va avea viitorul candidat al PNȚCD o șansă în plus în confruntarea cu Dorel Popa? Cred că mai degrabă va fi invers. Liberalii au strâns semnături împotriva Parktronic-ului. S-au făcut modificări la regulamentul de funcționare, au fost câștigate câteva procese. Au contat semnăturile adunate sau faptul că liberalii au efectuat un adevărat bombardament cu argumente de ordin juridic? Înclin să cred că a doua variantă este cea reală.

Așadar, de ce a apărut această modă a strângerii de semnături? Nu cumva este vorba despre o „testare a pieței", despre verificarea disponibilității cetățeanului român de a participa la un referendum? Cine și pentru ce va organiza un referendum? Se pot face multiple speculații, având în vedere atât situația politică internă, cu conflictul Năstase-Iliescu, cât și situația externă, integrarea României în NATO și UE, jocuri de culise pe scena politică mondială. Lansarea „baloanelor de încercare" este o metodă folosită de-a lungul timpului și va fi folosită și mai intens în perspectiva globalizării.

SIMION TODOCA

La Partidul Democrat

DACĂ FALCĂ NU E, NIMIC NU E!

Vicepreședintele Partidului Democrat, Gheorghe Falcă, a ținut să demonstreze că „Dacă Falcă nu e, nimic nu e", susținând o conferință de presă. Ținem să le reamintim cititorilor că atâta vreme cât Falcă a fost bolnav nu s-a ținut nici o conferință de presă la PD. La această conferință de presă, Falcă s-a luat de sistemul sanitar. Avalanșa de cifre pe care a oferit-o Falcă este extrem de împovărătoare, așa că nu ne vom obosi să-i dăm curs. Eventual, va putea să-și susțină punctul de vedere în fața comisiei de specialitate.

T.S.

Ion Iliescu îi cere argumente lui Emil Constantinescu

Președintele Ion Iliescu a declarat, ieri, că așteaptă ca fostul șef al statului, Emil Constantinescu, să-și argumenteze afirmațiile privind numirea în funcții a unor persoane care au fost implicate în acțiuni de represiune politică.

Fostul președinte Emil Constantinescu a cerut, joi, măsuri împotriva promovării în funcții în sistemul judiciar a unui "număr însemnat" de foști securiști, milițieni și procurori care au comis abuzuri grave în perioada comunistă. Constantinescu a spus că foști componenți ai aparatului de represiune ocupă funcții-cheie în sistem. Fostul președinte i-a cerut șefului statului să pună în discuția CSAT pe cei care ar dispune readucerea sau promovarea unor persoane implicate în acțiuni de represiune politică.

Întrebat ce îi răspunde fostului președinte al țării, Ion Iliescu a spus: "Să vină cu argumente, nu așa". Solicitat să comenteze exemplele date de Constantinescu în acest sens, Iliescu a răspuns: "Să vedem, vom cerceta".

Țărăniștii de pe Valea Mureșului dau raportul de activitate

Duminică, la Lipova se va desfășura întrunirea zonală a oganizațiilor țărăniste aflate pe Valea Mureșului. Ordinea de zi a lucrărilor se axează pe raportul de activitate al filialelor și pregătirea alegerilor locale.

Delegații organizațiilor locale vor primii fișa de solicitare a candidaților pentru funcția de consilier local și primar, fișe ce trebuiesc completate până la începutul lunii decembrie când va avea loc Delegația Permanentă. Din partea conducerii PNȚCD Arad participă la lucrări biroul județean condus de către Claudiu Cristea.

D. ALBU

Politica la țară

„Guvernanții nu se implică în problemele țăranilor"

Liviu Mircea, 56 de ani, gestionar, Șimleu

- Ați fost la vot în 2000?
- Da.
- Cu cine ați votat?
- Cu România Mare.
- Dar în 2004?
- Îl votez pe Vadim Tudor.
- Credeți că va conduce mai bine țara?
- Nu se știe. Vom vedea.
- Actalii guvernanți nu sunt buni?
- Guvernanții nu se implică în problemele țăranilor.
- Ce ar trebui să facă PSD?
- Să îmbunătățească traiul pentru agricultori.
- Cum?
- Occidentul se interesează de agricultori. Am vrut să-mi cumpăr un tractor dar la bancă a trebuit să girez cu nu știu câte.
- Ce părere aveți de parlamentarii arădeni?
- Destul de bună.
- Credeți că vă reprezintă interesele în Parlament?
- Așa și așa.
- Presa o citiți?
- Citesc ziarul „Adevărul".
- Sunteți membru de partid?
- Sunt la PRM.
- Aveți mulți membri peremiști la Șicula?
- Sunt în jur de 400.

DANIEL ALBU

DILEMĂ HAMLETIANĂ PENTRU PD

(Urmare din pagina 1)

Am zice, fără teama de a greși, că PD se află nu doar în fața unor grele încercări, ci în pragul unei crize majore. Una mai adâncă și mai primejdioasă decât cea care a dus la debarcarea talibanului Petre Roman. La ora actuală, Partidul Democrat pare împărțit în două tabere ireconciliabile. Prima îl are în frunte pe însuși președintele Băsescu, dar a doua e încă nedefinită. Oricât am dori să identificăm cea dea doua tabără aflată în conflict semideschis cu prima, nu putem spune că ar fi a lui Petre Roman. Din toate calculele noastre rezultă că fostul lider național nu mai are forța și nici susținerea necesare pentru a reveni la cârma PD. Într-un fel, democrații se află astăzi într-o situație asemănătoare cu cea parcursă de liberali în urmă cu un an. Dacă bine ne amintim, un sondaj din perioada crizei liberale cota PNL cu numai 5 la sută, la cea mai joasă cotă din întreaga sa istorie, iar analiștii politici, cel puțin unii dintre ei, îi prevedeau divizarea între grupările Stoica și Patriciu. Cum bine se știe, PNL a găsit în chip magistral calea de a se salva și a reveni puternic pe scena politică românească și acest traseu este de prevăzut și pentru PD. Democrații trebuie să fie conștienți că așa cum stau astăzi lucrurile în partid, ascensiunea spre cele 25 la sută procente promise de Băsescu este ca și imposibilă. În PD lucrurile trebuie rezolvate însă rapid, pentru că dacă liberalii au avut suficient timp pentru a alege soluția optimă (alegerea lui Stolojan în funcția de președinte în locul lui Stoica demisionat de bună voie, în interesul partidului) acest lucru nu mai stă la îndemâna democraților. Ei trebuie să acționeze rapid, pentru a fi capabili să se prezinte în deplinătatea puterilor politice și organizatorice la viitoarele alegeri locale de peste numai un an.

Băsescu este încă în top, între primii politicieni ai țării, în compania unor personalități precum Năstase, Iliescu, Stolojan și mai nou Geoană. Are o puternică susținere electorală și se bucură de credit ridicat din partea electoratului, în mod deosebit al celui de peste munți. În mod logic, el ar trebui să întrevadă cea mai bună cale de scoatere a PD din periculoasa stagnare la un nivel scăzut de susținere electorală. De evoluția imediată a PD sunt interesate, nu este nici un secret, mai multe partide începând cu PNL - pentru o posibilă colaborare politică - și terminând cu PSD care ar dori tranșarea democraților și însușirea pentru sine a părții mai mari și mai arătoase.

Ca observatori cu oarecare experiență a politicii românești, din acest colț de pagină emitem părerea că în ciuda unor dificultăți considerabile, democrații vor găsi calea de salvare și de așezare a partidului pe o pantă în creștere - singura soluție pentru a candida cu sanse reale la viitoarea guvernare a țării.

Comisia Europeană va fi mai exigentă la negocierile cu România

Comisia Europeană va deveni mai exigentă în privința negocierii capitolelor de aderare a României la UE, după ce a constatat o serie de probleme în cele zece țări care au semnat recent Tratatul de aderare, a declarat, vineri, președintele Comisiei de politică externă a Senatului, Ghiorghi Prisăcaru. "Negocierile cu noi vor fi mai aspre pentru că, prin introducerea monitorizării în cele zece țări care au semnat Tratatul de aderare și care vor adera la UE la 1 mai 2004, Comisia a constatat că lucrurile nu merg prea bine într-o serie de domenii, devenind mai exigentă cu România și Bulgaria", a spus Prisăcaru, citat de corespondentul MEDIAFAX.

El a subliniat importanța raportului Comisiei Europene din anul 2003 privind stadiul îndeplinirii de către România a criteriilor de aderare, catalogînd drept "fundamentală" obținerea calificativului de țară cu economie de piață funcțională.

Prisăcaru a mai spus că oficialii europeni insistă pentru definitivarea reformei în domeniul justiției și administrației, precum și pentru transparența cheltuirii fondurilor de preaderare.

"Din punct de vedere al Uniunii Europene nu este importantă împărțirea administrativ-teritorială a țării, ci capacitatea administrației centrale și locale de a gestiona implementarea aquis-ului comunitar în toate domeniile de activitate. UE pune accent mai mic pe procesul legislativ și mai mult pe modul cum se aplică legile, lucru care depinde de administrația din ministere și din teritoriu", a mai Prisăcaru. El a mai spus că din cele 30 de capitole de negociere pînă în prezent au fost închise 17, urmînd ca săptămîna viitoare să fie încheiate încă trei.

"Sub președinția italiană, negocierile cu România vor fi accelerate", a mai spus parlamentarul sucevean.

Senatul a aprobat modificarea Legii învățământului

Plenul Senatului a adoptat, joi, un proiect de act normativ care modifică Legea învățământului, în sensul reducerii la șase ani a vîrstei obligatorii de începere a școlarizării, prelungirii duratei învățământului obligatoriu la zece clase și transformării bacalaureatului în examen opțional.

Legea votată de senatori și adoptată deja în aceeași formă de Camera Deputaților mai prevede că bacalaureatul este obligatoriu doar pentru cei care vor să urmeze o formă de învățământ superior.

La ședința Senatului au fost prezenți și doi dintre cei 38 de parlamentari inițiatori ai propunerii legislative, respectiv deputatul Ecaterina Andronescu, ministru al Învățământului și deputatul Anghel Stanciu.

Ministrul Educației a declarat că pînă acum învățământul românesc avea cea mai scurtă durată de obligativitate și de aceea s-a decis ca această durată să se extindă la zece clase. De asemenea, Andronescu a mai spus că în majoritatea țărilor din Europa vîrsta minimă de începere a școlii este de șase ani. În situații deosebite, copiii pot începe însă clasa întîi și la vîrsta de șapte ani.

Președintele Comisiei de învățămînt din Senat, Ioan Păun Otiman, a afirmat că această modificare a Legii învățământului se impunea pentru alinierea sistemului educațional românesc la standardele europene.

Potrivit noii legi, învățământul obligatoriu este de zece clase, forma de zi, dar elevul nu trebuie să depășească vîrsta de 18 ani.

Toate grupurile parlamentare au fost de acord cu acest proiect de lege, care a fost votat, în unanimitate, cu 114 voturi "pentru".

1 Iunie

ELEVII MEI - COPIII MEI

Copilărie... Cuvânt fără de margini, lume de vis și poezie, zări îndepărtate, dar întotdeauna încărcate de jarul amintirilor duioase, dulci și fermecătoare. Ne cheamă cântecul niciodată uitat al aducerilor aminte la Întâi Zi de Iunie în care copiii lumii, ghirlandă de flori fără de sfârșit a vieții, flori albe, flori negre, flori galbene își deschid brațele spre dulci îmbrățișări ale mamelor, ale taților, ale bunicilor, ale tuturor celor ce-i îngrijesc, ce-și dăruie viața pentru ei.

Înșirați în frontul dragostei, ce vă poartă, de la buna și blânda educatoare până la profesorul universitar, întreaga tagmă dăscălească, ce vă deschide mințile și vă încălzește inimile, zdrobesc sub gene speranțe și încredere în viitorul vostru. Vă dăruiește cu iubire rodul muncii lor minerii, constructorii, textiliștii, ostenitorii din uzine, truditorii ogoarelor cu palmele lor bătătorite. Oamenii de știință legănați de nave cosmice vor să cucerească pentru voi Universul, iar ostașii țării noastre fac de strajă păcii și pe alte continente, politicienii votează legi pentru o lume mai dreaptă și mai bună. Slujitorii condeiului vă descreștesc fruntile purtându-vă într-o lume a fanteziei și a realului. Medicii vă îngrijesc sănătatea, iar din veacuri blândul și milostivul Mântuitor v-a luat sub paza Sa, adresându-se deopotrivă credincioșilor și necredincioșilor cu chemarea apreciativă: „Lăsați copiii să vină la mine...” Azi cerul și pământul vă zâmbește cu prinosul dragostei, fericire, gânduri alese, doriri împlinite.

Mi-e părul presărat cu varul vieții. Fluviul vieții mele poartă în undele lui sclipiri de soare, desprinse din șirul miilor de rame argintate și aurite cu portrete de-ale foștilor mei elevi. Ei umplu viața mea și-i dau un sens imperativ de muncă și dăruire. Lor le închin această zi de 1 Iunie, prinosul bucuriilor muncii mele. Pe toți îi păstrez în suflet, așa cum văile păstrează răcoarea și izvoarele cristalina apă rece.

Mă plec senin spre porțile amurgului vieții. Mâna gingașă, catifelată a nepoților îmi mângâie cu delicatețe cutele ce-mi brăzdează obrajii și de pe buzele mele se desprind cele două silabe: **ma-mă**, de la începutul rostirii tuturor oamenilor căreia i se cuvine imn de lăudată cinstire la acest ceas sărbătoresc.

Un gând pios și cucernic, plin de recunoștință, îndreptat spre altarul clasei, adică spre nobila muncă de la catedră, pentru că și aceasta cere jertfă propunătorului, împlinită de cuvântul scăldat de razele de lumină ale științei, culturii și harului divin.

Doamne, luminează mintea, întărește inima, coboară Duhul Adevărului și dă cuget curat, smerenie și osârdie tuturor copiilor patriei mele în cotidianul activității lor școlare.

MELENTE NICA
Foto: M. SZEGO

1 IUNIE LA LICEUL „VASILE GOLDIȘ”

Activitățile cu ocazia Zilei Copilului au început mai repede la Liceul Teoretic „Vasile Goldiș” Arad. Astfel încă de ieri s-au desfășurat aici concursuri de creație cu tema „1 Iunie” și concursuri cultural sportive: eseuri, poezii, colaje, desene pe asfalt, spoturi publicitare, cursa de obstacole pe biciclete, momente artistice, finala campionatului de fotbal. La acțiuni au participat atât elevi ai ciclului gimnazial cât și elevi de la liceu, coordonați de prof. **Slavița Pârvu** și prof. **Gabriel Iazbinski**.

Z. Ș.

O ȘCOALĂ PENTRU COMUNITATE

Ieri, școala generală nr. 22 (Micălaca) a sărbătorit Ziua Școlii. Profesori, elevi și părinți, s-au implicat cu toții pentru a face din această primă ediție o reușită. Lecții demonstrative, expoziții personale ale elevilor, jocuri și concursuri, activități practice demonstrative făcute de elevi și părinți, întreceri sportive, acestea sunt doar câteva dintre acțiunile ce au avut loc ieri.

Realizările de până acum ale școlii (obținute prin autofinanțare), au fost și ele prezentate oaspeților, printre care cabinetul școlar de recuperare medicală, condus de prof. Iosif Ersek, unde se tratează deficiențele de coloană.

Z. Ș.

CHINURILE FACERII

ACCENTE

De trei ani, reprezentanții societății civile deplâng inexistența unei opoziții puternice în România. Opoziția însăși a ajuns să conviețuiască la sân cu disperarea că nu se poate întrema, în ciuda erodării imaginii PSD și a scăderii popularității acestuia. Naivi, rupți de realitate sunt cei din rândul opoziției care își imaginează că scăderea PSD înseamnă, obligatoriu, întărirea, creșterea partidelor din opoziția așa-zisă democratică. Ultimul sondaj IMAS demonstrează și el că lucrurile nu stau așa. A pierdut PSD supremația în unele zone, în Oltenia și Moldova, dar opozanții care au trecut în frunte sunt, iată, peremiștii lui Corneliu Vadim Tudor. Până și în Arad, PRM pare să fie, conform unor sondaje care nu știm ce grad de profesionalism au, partidul cu cei mai mulți simpatizanți. Dacă ținem cont de faptul că PRM a adunat în Arad, la alegerile generale din 2000, cele mai multe voturi, clasarea sa în preferințele arădenilor nu trebuie să surprindă pe nimeni - chiar dacă partidul și liderul său, C. V. Tudor nu s-au manifestat public cât ar fi trebuit, imaginea lor nu s-a erodat.

Întrebarea firească a liderilor PNL, PD și chiar a noului partid al lui Emil Constantinescu este: de la cine putem lua voturi ca să creștem? De la UDMR, în nici un caz, acolo votul circulă în regim de circuit închis. De la PRM, exclus. Dintre partidele reprezentate în Parlament mai rămâne cel care avea și încă mai deține grosul - PSD. Și de aici este însă greu de luat voturi. Simpatizații PSD îl sancționează tocmai pentru că, aplicând reformă și măsuri de tip liberal, sub presiunea Uniunii Europene și a FMI, nu și-a respectat multe dintre promisiunile electorale populiste și face față cu greu unei protecții sociale reale definitorii pentru un partid ce se definește drept social-democrat. Fiindcă, să nu uităm, majoritatea votanților pro-PSD sunt oameni săraci, foarte săraci ori cu venituri modeste. Un asemenea segment de populație, nemulțumit de PSD, spre cine își va îndrepta speranța? Spre PNL, spre PD sau spre PRM? Evident, mai curând va fi atras de discursul Justițiarului, recte Vadim Tudor, decât de discursul tehnicist și foarte punctual al lui Theodor Stolojan, pe care nici nu-l prea înțeleg. „Amenințarea” reală - și pentru cei din „opoziția democrată”, și pentru PSD - este PRM. Acest partid mai are un atu: izolarea pe care i-au impus-o televiziunile îl păstrează intact și timpul îi purifică imaginea, pe când liderii partidelor care ocupă zilnic ecranele televizoarelor și paginile ziarelor obosesc electoratul prin sfada lor, prin agresivitatea lor, care și așa nu prea au legătură cu starea mizeră în care se zbat mai bine de jumătate dintre alegători. „Folclorul”, clișeele gen „Jos Mafia, sus Patria!”, promisiunea de confiscare a averilor dobândite ilicit etc. îl situează pe Corneliu Vadim Tudor pe un cal alb, frumos, în postură de unic salvator al celor cu trai mizer.

ACCENTE

Așa stând lucrurile, România s-ar putea trezi cu mari probleme la alegerile următoare, din 2004 sau primul trimestru din 2005. PSD, ca previzibil câștigător, nu va putea face coaliție, în vederea guvernării, cu PRM, iar un guvern fără asocierea PSD-PNL nu va putea fi instalat. Opoziția democrată, de una singură, la fel - nu va putea guverna. În fine, un succes al PRM, chiar prin păstrarea locului secund în clasamentul voturilor exprimate, va provoca probleme României și în plan extern.

De ce nu se poate închega o opoziție democrată puternică în România de azi? Vom încerca un răspuns zilele următoare.

TRISTAN MIHUȚA

COLEGIUL NAȚIONAL „MOISE NICOARĂ” - DINCOLO DE STRĂLUCIREA ACADEMICĂ

Acesta este primul an școlar în care la **Colegiul Național „Moise Nicoară”** se predau Drepturile Omului. Unul dintre autorii manualului care stă la baza acestor ore este prof. Vanda Stan, de la același colegiu. Tot domnia-sa predă la clasă această disciplină. În spiritul educației pentru viață, cu aplicare practică și nu doar teoretică, elevii de la „Moise Nicoară” au început o serie de acțiuni umanitare. Dovadă că implicarea civică nu se învață pentru o notă și nimic mai mult. Când a izbucnit războiul în Irak, elevii colegiului au ieșit în stradă pentru a spune NU violenței. Lor li s-au alăturat și alți elevi arădeni. În prag de Paști, elevi, profesori și personalul auxiliar al școlii au donat Centrului pentru Vârstnici aparatură casnică în valoare de 20 de milioane de lei.

Acum, că se apropie ziua de **1 Iunie**, în clase elevii colegiului adună de o săptămână jucării, pentru acei copii mai puțin norocoși decât ei, aflați în centrele de plasament. **„Elevii au un suflet foarte generos la vârsta lor. Au înțeles că O JUCĂRIE NU E MULT - sloganul sub care se desfășoară acțiunea - și cu o căldură sufletească de nedescris au adus dintre propriile lor jucării pentru a fi donate copiilor din centre de plasament. Simt că nu avem voie să risipim potențialul acesta de căldură și bunătate, că este un pericol major să dăm societății niște roboți bine programați academic care riscă să devină oameni mari cu suflete mici.”**, ne-a spus **prof. Vanda Stan**, șefă de catedră Limba Engleză la Colegiul Național „Moise Nicoară”. Am mai aflat de la dna profesoară că un număr foarte mare de elevi de liceu s-au înscris pe listele de voluntari asistență socială la domiciliul bătrânilor. **„Avem și sprijinul promis al Direcției de Asistență Comunitară din cadrul Primăriei Arad, ai cărei angajați au fost extrem de plăcut surprinși de această acțiune.”**, a adăugat prof. Vanda Stan.

C. L.

Corneliu Pădurean

„POPULAȚIA COMITATULUI ARAD ÎN SECOLUL AL XIX-LEA”

Literatura istorică arădeană s-a îmbogățit zilele acestea cu o lucrare de excepție intitulată „Populația comitatului Arad în secolul al XIX-lea” al cărei autor este prof. dr. Corneliu Pădurean, și care a apărut la Editura Universității „Aurel Vlaicu” Arad.

Spunem de excepție pentru că, așa cum remarca în prefață prof. univ. dr. Liviu Maior, „lucrarea domnului Corneliu Pădurean este o reușită istoriografică deoarece reprezintă prima monografie, din perspectiva istoriei populației, a unei unități administrativ-teritoriale compacte din Transilvania”.

Lucrarea profesorului Pădurean reprezintă deasemenea rezultatul unor eforturi laborioase efectuate pe parcursul mai multor ani, timp în care domnia sa a parcurs și inventariat tot ce s-a mai scris pe această temă, dovadă fiind extrem de bogata bibliografie de la sfârșitul fiecărui capitol. Sunt aduse în fața cititorului și documente și date descoperite la Direcția Județeană Arad a Arhivelor Naționale, la Bibliotecile județene din Arad și Cluj.

Așa cum se explică în introducere, autorul își propune, prin utilizarea surselor edite și a registrelor parohiale de stare civilă, să reconstituie dinamica și comportamentul demografic al populației din Comitatul Arad în întinderea sa teritorială din secolul al XIX-lea, deasemenea a căutat să pună în evidență și raportul reciproc dintre evoluția economică și fenomenele demografice.

Lucrarea, de aproape 350 de pagini debutează cu un prim capitol care identifică „contribuții istoriografice la cunoașterea demografică a zonei Aradului”. Sunt prezentate cercetările demografice, relativ la istoria Aradului, ale unor istorici maghiari, între care Lakatoș Otto, Marki Șandor, Lakoș Bela, ale românilor Gheorghe Ciuhandu și Isaia Tolan și a contemporanilor noștri Kovach Geza, Andrei Caciora și Eugen Glück.

Capitolele următoare intitulate: „Izvoarele demografice referitoare la Comitatul Arad în secolul XIX” și „Evoluția administrativ teritorială a comitatului Arad până la începutul secolului XX” pregătesc analiza propriu-zisă, din perspectiva demografică a istoriei părților arădene.

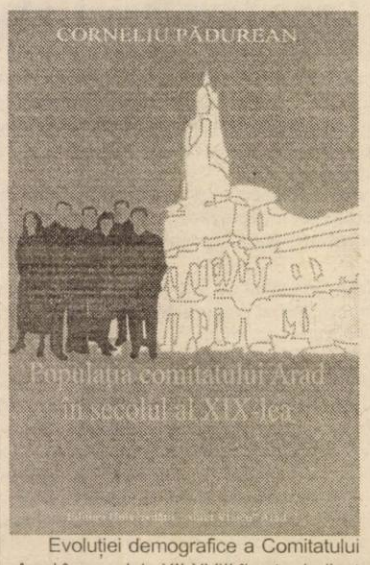

Evoluției demografice a Comitatului Arad în secolele XII-XVIII îi este dedicat un capitol special, pentru a reliefa continuitatea umană firească și neîntreruptă pe aceste meleaguri, într-o strânsă legătură cu evoluția generală și dependentă de realitățile politice, economice și naturale locale.

Secolul XIX, subiectul lucrării, este cercetat din perspectiva unui complex de fenomene care „provoacă” istoria populațională a zonei. Dinamica populației, mișcarea naturală, structura demografică sunt tot atâtea capitole în care folosindu-se date statistice extrem de bogate și diverse, tabele și grafice, profesorul Pădurean demonstrează complexitatea evoluției vieții, interferențele și determinările, „complicitățile” dintre obiectiv și subiectiv etc.

Analiza este efectuată atât la nivelul întregului comitat, pe baza datelor furnizate de conscripțiile și recensămintelor realizate în secolul XIX cât și la nivelul orașului Arad și a trei localități eșantioane: Panathul Nou (Horia), Macea și Șiria. Se are în vedere și o privire comparativă cu alte zone și localități din cuprinsul Imperiului pentru a pune în evidență atât similitudinea fenomenelor și evenimentelor cauzate de determinări generale cât și particularitățile specifice, individualizările fiind puse în evidență până la nivel de localitate. Se remarcă dinamismul secolului XIX, din perspectivă demografică, în comparație cu secolele anterioare, rata medie anuală de creștere a populației înregistrând, mai mereu, valori pozitive.

În cuprinsul lucrării au fost stabilite și legăturile dintre unele fenomene demografice pe de-o parte și viața cotidiană și mentalitățile secolului XIX pe de altă parte. Concluzia cercetătorului este că „evoluția demografică pe care am identificat-o în privința comitatului Arad în secolul al XIX-lea apropie acest spațiu istorico-geografic mai mult de modelul Europei Centrale și mai puțin de cel din estul continentului.”

Lucrarea prezentată se adresează desigur, în primul rând cercetătorilor, specialiștilor în ale istoriei, dar prin limbajul accesibil, acuratețea exprimării și dinamica frazei, alături de bogăția și ineditul informației poate și merită să fie citită de toți cei pe care îi interesează istoria acestor locuri pe care I. M. Fassbender, consilier al curții imperiale le numea - și nu fără temei - „printre cele mai frumoase, mai rodnice și mai sănătoase ținuturi din lume”.

IOAN TULEU

„CURĂȚENIA ARADULUI" – O AFACERE CONTROVERSATĂ

Administrația **Dorel Popa** a mai pus la cale o afacere care ridică cel puțin semne de întrebare. În aprilie a.c. a fost organizată o licitație pentru concesionarea curățeniei în municipiul Arad. Anunțul licitației a fost făcut doar în Monitorul Oficial (minima publicitate prevăzută prin lege), în presa locală nesuflându-se nici un cuvânt. Miza acestei licitații a fost suma de 7,3 miliarde de lei, bani alocați de la bugetul local pentru măturatul Aradului până la sfârșitul anului în curs.

După analizarea ofertelor, comisia Primăriei Arad a dat câștig de cauză unei firme constănțene. La licitație a participat și Salubritatea Arad.

După ce s-a efectuat inclusiv transferul a zeci de angajați de la Salubritate la POLARIS M Constanța, primarul Dorel Popa a invitat reprezentanții presei ca să prezinte noul contract.

Cum un astfel de anunț nu putea fi făcut de unul singur, Dorel Popa a venit cu tot alaiul de la PSD Arad. Adică Rodica Borza, Edeleni Coloman, Dan Ungureanu, plus alți câțiva consilieri municipali, de-ai casei. Primarul a arătat către cele șase autoutilitare de măturat, aliniate lângă Monumentul Revoluției, și a spus: **„Chiar dacă unii mă acuză că aș fi concesionat serviciul de salubritate nu știu cui, vreau să vă spun că nu-i adevărat. Noi am organizat doar o licitație, la care au participat cinci firme, iar dintre ele, POLARIS M a venit cu cea mai bună ofertă. Ei au o experiență de ani de zile la Constanța. După opt luni de activitate, dacă vom fi mulțumiți de ei, vom avea toate motivele să discutăm prelungirea înțelegerii!".**

Nu contestă nimeni că firma POLARIS nu va face, poate, ca Aradul să fie în sfârșit curat. Chiar e de dorit așa ceva, dar lucrurile pot fi privite și din altă perspectivă.

În primul rând, e vorba de organizarea licitației. Nici un consilier municipal, cu excepția apropiaților primarului **Dorel Popa**, nu a avut habar de așa ceva. Poate vă întrebați de ce trebuia să știe C.L.M. Arad de această licitație?! Trebuia, pentru simplul motiv că are în subordine o societate comercială, în speță Salubritatea, care se ocupa de curățenia Aradului. Cum era de așteptat, Salubritatea a participat la licitație, dar a pierdut. Oare ce au făcut consilierii municipali din AGA de la Salubritate de au prezentat o ofertă atât de slabă și au pierdut astfel licitația? De ce nu și-au anunțat colegii din Consiliu despre toate acestea? Simplu: CLM Arad este reprezentat în A.G.A. de la Salubritate de către Rodica Borza și Petru Blajovici, doi dintre cei mai apropiați colaboratori ai primarului. Că ei l-au scos din schemă pe Eugen Vancu, celălalt reprezentant al CLM în AGA, ne-am dat seama la ședința CLM de joi. Eugen Vancu îi întreba atunci pe primarul Dorel Popa dacă este adevărat că firma POLARIS are 53 de miliarde de lei datorie pe la diverse bugete de stat, că în aceste condiții nu prea putea să participe la licitație, și că a fost executată silit de către Casa de Sănătate Constanța?!

De ce oare Iosif Clodnitchi, actualul director al Salubrității, nu s-a zbătut pentru firma de la care ia o grămadă de bani? Iosif Clodnitchi este și el membru PSD. Și încă unul disciplinat, până acolo încât a recunoscut cu mâna pe inimă că POLARIS M. a venit cu o ofertă mai bună cu un miliard de lei decât a Salubrității.

Ne așteptam, ca arădeni și contribuabili, la mai mult din partea directorului Clodnitchi, mai ales că arădenii îi plătesc un salariu anual de sute de milioane de lei. Cam puțin s-au zbătut pentru această licitație și consilierii din AGA Salubritate, chit că și ei primesc zeci de milioane pe an de la această firmă.

Dar, suspiciunile cele mai mari abia acum apar. Rămânând fără contractul de 7,3 miliarde de lei, Salubritatea Arad se va afla practic în stare de faliment mai ales că, în câteva luni, firma A.S.A. va prelua probabil și acțiunea de colectare a gunoiului.

Odată falimentată, Salubritatea va putea fi scoasă la vânzare la un preț de nimic!

În plus, CLM Arad trebuia să știe de această licitație, pentru că, la presiunile continue ale primarului Dorel Popa, a aprobat în urmă cu un an fuziunea prin absorbție a Gospodăririi Comunale de către Salubritate. Desigur, atunci primarul a vrut să-l mazilească pe Ovidiu Marian, fostul director de la Gospodărirea Comunală, și a și reușit, dar fuziunea rămâne în vigoare, iar dacă Salubritatea este în faliment și totuși, prin absurd, va „înghiți" Gospodărirea Comunală, valoarea noii societăți va scădea și nicidecum nu va crește. Scăzându-i valoarea, și această societate nou-creată ar putea fi vândută la un preț de nimic. Numai că, de data asta, în ecuație intră și Strandul Neptun!

NICOLAE OPREAN

„Și fără parcări, și cu banii luați..."

Taximetriștii arădeni amenință cu blocarea străzilor!

● *Ei vor reclama Primăria la Protecția Consumatorului*

Taximetriștii arădeni sunt nemulțumiți din cauza faptului că nu au parcări suficient de bine amenajate în municipiu.

„Plătim taxe corect și cerem să fim tratați la fel. Cei 1300 de taximetriști câți sunt în Arad plătesc numai pentru parcare 468 de milioane, anual. Ce se întâmplă cu acești bani? Parcările nu sunt trasate, nu sunt iluminate nu au în apropiere coșuri de gunoi... Se pune doar o tablă pe care scrie «stație taxi» și atât...", acuză liderul Sindicatului taximetriștilor arădeni - **Daniel Tomuța**. El spune că a făcut mai multe adrese spre Primărie, care au rămas însă fără ecou. „La UTA e spart carosabilul unde e stația taxi (lângă „Flanco"), la Podgoria se adună multă apă când plouă, iar la „Boul Roșu" un investitor privat ne-a luat cinci locuri de parcare...", afirmă Tomuța. Liderul taximetriștilor arădeni mai spune că au cerut locuri de parcare în apropierea intrării dinspre Podul Decebal, deoarece stația e la circa 400 de metri distanță de locul susamintit. Doleanța taximetriștilor este să primească trei locuri de parcare, în apropierea intrării în strandul Neptun, cu precizarea că de acolo doar vor fi preluați sau lăsați clienți (staționare de doar câteva minute).

Sindicaliștii arădeni din taximetrie amenință că, dacă nu vor primi nici un răpuns până în data de 5 iulie, vor bloca intrarea în strandul Neptun și intersecția din Piața Romană. Taximetriștii avertizează că vor recurge la această măsură extremă într-o zi în care traficul va fi intens:..

***

Altfel, Daniel Tomuța își anunță intenția de a reclama la Protecția Consumatorului faptul că Primăria încasează de la taximetriști mai mulți bani decât i se cuvin. El spune că vizatul licențelor de taximetrie costă 800.000 de lei/an. Anul acesta, în luna mai, când s-au reînnoit licențele, Primăria a anunțat că acestea vor fi valabile doar până la sfârșitul anului. Deci, opt luni. „Dar banii sunt încasați ca și pe 12 luni. Vă dați seama că la fiecare mașină se încasează sute de mii de lei în plus... Nejustificat - consider eu. Am înțeles că de anul viitor licențele vor fi eliberate de Oficiul Rutier. Nu ne deranjează... Doar că Primăria vrea mai mulți bani decât i se cuvin!", declară Daniel Tomuța.

OLIMPIU BULZAN

„N-am venit aici ca să distrugem pe cineva"

Conferință de presă la POLARIS M

Reprezentanții firmei POLARIS M au organizat, ieri, o conferință de presă după ce în urmă cu două săptămâni au început salubrizarea străzilor Aradului ca urmare a câștigării licitației din luna aprilie a.c.

Dl. **Eduard Martin**, asistent manager al firmei POLARIS M din Constanța a făcut referiri la o serie de aspecte ale activității pe care o va desfășura în municipiul nostru până la finele anului în curs.

Astfel: * firma POLARIS M va face curățenie pe străzi cu șase utilaje de ultimă generație și cu un număr de 46 de măturători, transferați de la Salubritate Arad; * POLARIS M acționează pe 180 de străzi din municipiu din zona centrală și până la intrările în municipiu, conform comenzii primite de la Primăria Arad; * suma totală în schimbul căreia se va lucra până la sfârșitul anului se ridică la 7 miliarde de lei; * în primele zece zile de lucru, au fost adunate 750 de tone de gunoi, în comparație cu Constanța, unde de pe o suprafață dublă se colectează 1200 de tone de gunoi pe lună; * în maximum trei luni, străzile pe care acționează POLARIS M vor arăta lună - bec.

După ce a făcut această prezentare, dl. **Eduard Martin** a răspuns întrebărilor ziariștilor. În ceea ce privește datoriile pe care firma POLARIS M le are la stat, a precizat că ele există, dar pe toate le are reeșalonate, lucru care i-a și permis, conform legii, să participe la licitație: **„Avem datorii la stat în valoare de 49 de miliarde de lei, plus trei miliarde de lei la Casa de Sănătate Constanța. Toate acestea sunt însă reeșalonate, iar ratele mi le plătesc la timp. Acest lucru ne-a dat posibilitatea să participăm la licitația de la Arad, despre care am aflat din Monitorul Oficial. În plus, am creanțe de recuperat în valoare de 70 de miliarde de lei, așa că, per ansamblu, suntem o firmă profitabilă"**, a afirmat dl. Eduard Martin.

Întrebat ce părere are despre reacția ostilă a consilierilor municipali, dl. **Eduard Martin** a spus: **„Probabil că dumnealor consideră Salubritatea Arad drept un copil de suflet. Dar noi n-am venit aici ca să distrugem pe cineva. Ne-am prezentat la licitație. Am avut oferta cea mai bună. Am câștigat. Ne-am apucat de lucru și, dacă vom lucra bine, sper să câștigăm și niște bani. Oricum, am venit aici să facem treabă serioasă".**

NICOLAE OPREAN

Întrunire pe probleme de agricultură

Casa Armatei a găzduit zilele trecute o întrunire pe probleme de agricultură în perspectiva aderării la U.E. Inițiativa acestei acțiuni aparține Prefecturii Arad. Deși situația din agricultura arădeană nu e strălucită, agenții economici prezenți la discuții nu s-au „înghesuit" pentru a-și spune păsurile. Solicitarea prefectului Dan Ungureanu de a se purta un dialog deschis privind situația actuală și modalitățile de ieșire din impas nu a fost preluată de producătorii, procesatorii, respectiv furnizorii de produse agricole.

Printre puținele subiecte abordate se numără taxele sanitar-veterinare mari ce se impun producătorilor și lipsa unei piețe sigure pentru desfacerea produselor.

M. P.

La Grupul Școlar „Mihai Veliciu", Chișineu-Criș

PRIMA GENERAȚIE DE INFORMATICIENI ATESTAȚI

Marți, 28 mai a.c., la Grup Școlar „Mihai Veliciu", din Chișineu Criș, a avut loc primul examen pentru competențe profesionale, pentru elevii din clasa a XII-a cu profil matematică - informatică.

„În cadrul liceului un număr de 125 de elevi sunt în an terminal, din care aproximativ 100 susțin examenul de atestat în matematică-informatică", spune d-l profesor de biologie **Tolan Moise**, director al Grupului Școlar „Mihai Veliciu", Chișineu Cris.

Elevii de la profilul matematică-informatică, în cadrul examenului de atestat au susținut un proiect iar apoi proba practică pe calculator.

Aceștia au fost supravegheați de o comisie formată din: d-na Preda Dana, secretarul comisiei, profesor de matematică (Chișineu-Criș); Bădescu Horațiu, profesor informatică (Ineu) și Mariș Ramona, profesor informatică (Sebiș).

MIHAELA GOGOTA

La Chișineu-Criș

INVESTIȚII STRĂINE DE MILIOANE DE EURO

Primarul orașului Chișineu-Criș a perfectat alte trei înțelegeri cu firme de prestigiu din țară și străinătate care vor investi milioane de euro în Zona Industrială Nădab-Chișineu-Criș.

Cu nedisimulată mândrie, **Gheorghe Burdan** ne-a informat că în acest fel vor fi create alte câteva sute de locuri de muncă.

Cea mai importantă investiție este aceea a firmei MASCHIO GASPARDO, al cincilea producător mondial de utilaje agricole care, pe o suprafață de 12,5 hectare, va construi o fabrică nouă în care va produce toată gama de utilaje agricole performante.

Primarul Gheorghe Burdan (în picioare) la negocieri cu italienii de la ELTECO

Cea de a doua firmă este EUROCARNE, care, pe 2,5 hectare, va ridica un abator ultramodern de sacrificare a mieilor.

Am trecut la urmă, dar nu în ultimul rând pe italienii de la firma ELTECO. Aceștia vor contrui o hală de producție pentru cablaje. Reprezentanții italienilor au început deja derularea investiției (vezi foto), investiție care în toamnă va fi finalizată.

N. OPREAN
FOTO: AL. MARIANUT

Simpozion internațional de teologie

CENTENAR DUMITRU STĂNILOAIE ȘI ILARION FELEA

După **deschiderea festivă** în aula „Iuliu Maniu" a Universității „Aurel Vlaicu", următoare **Sfintei Liturghii** și **slujbei de pomenire** a teologilor Dumitru Stăniloaie și Ilarion Felea, de la a căror naștere s-a împlinit un secol, **Facultatea de Teologie** a găzduit, la sediul său, Simpozionul internațional dedicat evocării personalității și operei celor două personalități ale spiritualității și trăirii ortodoxe.

Manifestarea s-a bucurat de prezența **P.S. dr. Timotei Seviciu, Episcop al Aradului și Hunedoarei** ca și de aceea a **P.S. dr. Daniil Stoenescu, Episcop vicar, administrator al Episcopiei Vârșețului.**

P.S. Timotei Seviciu a dat întâietate, gazdă fiind, prelatului invitat. Astfel, am ascultat pe **P.S. Daniil Stoenescu,** prezentând comunicarea cu titlul **Martirul și Teologul.** Un titlu ce a esențializat în câte un cuvânt o viață. Martirul, părintele Ilarion Felea, teologul, Dumitru Stăniloaie. (N.A. În urmă cu două trei generații, se vorbea frecvent, în Arad, despre predicile primului - care rămâneau în memoria credincioșilor din biserică, drept temă de meditație, și aveau ce transmite atât omului simplu cât și intelectualului de tradiție, la fel cum se citeau lucrările semnate Dumitru Stăniloaie, publicate mai ales până la reforma din 1948).

În comunicarea sa **P.S. dr. Timotei Seviciu** a evocat, recurgând la amintirile proprii, cele două personalități omagiate. Prezentarea a adus tușe inedite profilurilor clasicizate și deosebit de interesante. Cuvintele celor doi prelați, prin complementaritate, au oferit celor care nu cunosc decât importanța operei, păstrând, totuși, proporțiile, portrete vii și credibile a doi oameni, vorbindu-ne, implicit, despre valoarea exemplară a unor slujitori ai bisericii. Ceea ce rămâne încă un deziderat după anii de rătăcire. Incontestabil, Dumitru Stăniloaie și Ilarion Felea sunt modele ideale de urmat.

În aceeași secțiune am reținut, prin elegantul discurs academic, cele relevate de **lect. dr. Radu Preda** de la Facultatea de Teologie Ortodoxă a Universității „Babeș-Bolyai" din Cluj-Napoca, în **Pentru o teologie apologetică. Răspunsul Bisericii la întrebările „omului recent".**

Au mai reținut atenția comunicările **pr. Marcello Maranta**, Lugano (Elveția), **pr. prof. dr. Dumitru Popescu**, București, **pr. lect. dr. Nicolae Moșoiu**, Sibiu, **lect. dr. Sandu Frunză**, Cluj-Napoca, **pr. conf. dr. Nicolae Grăjdian**, Sibiu, **pr. conf. dr. Ioan Tulcan**, Arad.

Comunicările au fost reluate, după o rundă de discuții, continuând a doua zi pe secțiuni.

P.S. dr. Daniil Stoenescu, prelatul de Vârșet, aprecia simpozionul ca **„deosebit de interesant și sper ca participanții să aibă foloase duhovnicești de pe urma acestei prezențe aici.** " Prea Sfinția Sa, adresându-se arădenilor, sublinia: **„Mesajul este să rămânem ceea ce suntem, să sporim duhovnicește în ceea ce suntem și să avem o comuniune cât mai puternică, prin rugăciune și credință, cu Dumnezeu Tatăl, Fiul și Sfântul Duh, în cadrul Bisericii Ortodoxe și o comuniune de iubire frățească și creștinească între toți cei care suntem ortodocși, între cei care sunt de alte confesiuni".**

Un simpozion științific de mare importanță care, poate, ar fi interesat pe mai mulți credincioși.

DANA TODOR
Foto: **M. SZEGO**

RAIUL DIN PĂDURE

Din șoseaua către Pecica urmăm, prin pădure, drumul către Mureș. Pe stânga, o clădire, ce părea să fi fost un obiectiv economic, e bine păzită de câini. Ajunși la bifurcație, încercăm să ne orientăm. În pădure, parcă ne găsim într-o **altă lume**. Lăsăm poluarea și ne bucurăm de aer curat, în locul prafului sau noroiului de pe trotuarele municipale, o mare de iarbă șmălțuită de culorile smerite ale florilor.

E vreme bună și mașina parcurge lesne calea. După vreo patru kilometri și jumătate o luăm spre dreapta și ajungem într-o poiană. Singurul zgomot perceptibil e zumzetul insectelor printre ierburi.

Aici a fost un canton forestier. După `90, Mănăstirea Hodoș-Bodrog a reprimit o parte din pădurea pe care-o avusese. Apoi s-a hotărât ca aici să fie **un metoc al mănăstirii,** aflat sub părinteasca purtare de grijă a părintelui Stareț **Arhimandrit Nestor Iovan**. În vecinătate, la Bodrogu Vechi, era o biserică, acum e mutată în această poiană. Hramul **Bunavestire**. O măicuță ne întâmpină și ne invită în paraclis. Construcția este în curs, se vede după uneltele bine rânduite.

Urcăm câteva trepte și în ceea ce va fi tinda bisericii e așternut un covor curat-curat. Pereții interiori sunt tencuiți și pregătiți să primească fresca. Iconostasul e din lemn, vopsit în alb și, pretutindeni, sunt aranjate, după rânduială, icoane. Dindărătul stranei drepte, unde stau cărțile de cult, trecem într-un coridor. Clădire nouă și aceasta. Parterul este finalizat. Aici sunt cinci camere, băi, bucătăria, trapeza. Sunt în construcție alte cinci, la etaj. Cu toate că se lucrează, e o curățenie exemplară.

De aproape un an aici sunt patru călugărițe. Ora et labora e un dicton în funcțiune. Stareță, **monahia Teodosia Oacheș**. Tot în construcție este și biserica, ea va avea hramul **Sfintei Cuvioasei Parascheva**. Fundația este gata, urmând ca atunci când se vor fi adunat fondurile necesare să fie ridicată și ea.

Măicuța care ne însoțește are vorbă calmă și privire ce alină. Ne arată grădina. „De aici ne-am hrănit. Știți, noi carne nu mâncăm". Întrebăm și ne răspunde: „Dacă n-ar păzi Domnul cetatea, în zadar ne-am osteni." Ne invită în trapeză și ne omenește cu răcoritoare și prăjituri. O minunăție! Pereți albi, icoane aduse chiar de măicuțe din drumurile lor. Cărțile de pravilă sunt și aici. Când călugărițele sunt la masă se citește din cărțile sfinte. În apropiere este și o grădină cu flori. Doi câini dormitează la posturile lor. Mai hămăie la câte-un fluture.

Maica ne-a dat câte-un flaconaș cu mir. Ne îndreptăm spre șosea și vederea ar vrea să ia cu sine tablourile vii și pacea radiului din pădure.

DANA TODOR

Astăzi

SFINȚIREA BISERICII CREȘTINE ADVENTISTE MICĂLACA

Astăzi, 31 mai, cu începere de la ora 10 va avea loc serviciul religios de sfințire a Bisericii Creștine Adventiste de Ziua a Șaptea din Arad - Micălaca, situată pe strada Voinicilor nr. 29.

În localitatea Micălaca, primii creștini adventiști de ziua a șaptea și-au făcut simțită prezența imediat după anul 1900. În anul 1929 se achiziționează terenul de pe strada Renașterii nr. 63 pe care se construiește o biserică adventistă. De-a lungul anilor numărul credincioșilor crește, astfel că numărul de locuri devine insuficient, fapt ce determină conducerea bisericii să achiziționeze în anul 1997 un nou teren situat în strada Voinicilor nr. 29. Piatra de temelie a noii biserici s-a pus în data de 12 mai 1999, lucrările de construcție au durat patru ani și au fost realizate după un proiect elaborat de S.C. Proiect S.A. Arad prin contribuția arhitectului Gheorghe Seculici și arhitect Cuznețov Mônica. Valoarea totală a construcției se ridică la suma de două miliarde lei.

La ocazia de sfințire a noii biserici din Arad - Micălaca sunt invitați să participe reprezentanți ai cultelor din oraș cum ar fi: P.S. dr. Timotei Seviciu, episcop al Aradului, preot Roman Emil, pastor Pavel Riviș Tipei, președintele Bisericii Penticostale din România. Din partea administrației locale este așteptat să participe d-l Doru Popa, primarul orașului Arad. La ocazia inaugurală a fost invitat și d-l prof. dr. Andea Petru, membru în grupul de rugăciune din Parlamentul României.

Din partea Bisericii Creștine Adventiste de Ziua a Șaptea vor participa: pastor Adrian Bocăneanu, președintele Bisericii Adventiste din România, pastor Pavel Memete, președintele Conferinței Banat, alți pastori din conducerea bisericii sau care și-au desfășurat activitatea de-a lungul timpului în biserica din Micălaca.

ORBIRE SUFLETEASCĂ

Urmărind cu ochii minții noastre minunea vindecării orbului din naștere pe nume Bartimeu, relatată la Evanghelia după Ioan, cap. 9, v. 1-38, avem în imaginea ochilor noștri, chipul unui cerșetor, implorând la răspântii de stradă, mila trecătorilor, cu o pălărie uzată la picioare, în care picurau din când în când banii zimțoși. Ca apoi, sondând alt teren al milei, să plece spre alte margini de drum, croindu-și drum cu bățul prin mulțime. Orb din naștere, ce nu văzuse lumea și înconjurul ei, nici pe născătorii lui, nici chipul celui darnic cu el. Nu văzuse mijiri de zori, splendoarea unui răsărit de soare, crepuscul sângeriu, inocența albă a zăpezii, armonia sclipitoare a formelor și frumusețea culorilor, neavând noțiunea lor, nici drumul ce-l bătătorea, nici figura celui ce îl însoțea.

Dar i-a fost dat acestui orb din naștere, ca pe drumul său permanent de întuneric, să se întâlnească cu Lumina lumii, care, pentru a-și demonstra dumnezeirea, țâșnește lumină în pleoapele stinse ale orbului.

Noi, dacă, slavă Domnului, suntem teferi, intuind tot ce ne iese în cale, bucurându-ne de priveliștile frumosului, care încântă ochiul și farmecă inima, bolim de orbirea sufletească. Nu vrem să vedem că în dubla noastră alcătuire psiho-fizică, suntem posesorii unui fragment din Dumnezeu în noi, fragment numit suflet. Nu vrem ca să vedem pe cele veșnice, ci ne lăsăm înlănțuiți de tentaculele vremelniciei. Nu vrem ca să vedem că scopul suprem al credinței este mântuirea sufletului în viața veșnică, ca o credință în Dumnezeu vizează direct destinul nostru după moarte, nu pentru 70 de ani ci pentru o eternitate. Nu vrem ca să vedem că rațiunea sau cheia vieții e iubirea, că dacă ea s-ar traduce în faptă, atunci Iisus n-ar mai fi necesar să vină la judecată. Nu vrem ca să vedem că o conștiință este tribunalul Lui Dumnezeu în creier când fac bine mă încântă, când fac rău mă mustră. Cu condiția s-o am. Nu vrem să vedem, că cea mai moale pernă e o conștiință împăcată, că aici e doar vremelnicie și dincolo e veșnicie, că doar sufletul dă valoare omului, că Dumnezeu fiind spirit absolut, nu poate fi văzut cu ochiul de lut al făpturii, ci cu ochii sufletești ai credinței. E ceea ce spunea savantul francez, Louis Braille, care a inventat alfabetul orbilor: „pe Dumnezeu l-am cunoscut doar după stingerea vederii, ochii trupești nu pot vedea spiritualul".

Făcând o introspecție, de vei găsi că suferi de morbul nevederii sufletești, cu credință și cu fapte bune, îndreaptă-te spre Noul Siloam, Biserica, și roagă-te să primești harul divin, lumina din lumină.

preot, **TEODOR PONEAVĂ**

ÎN BETANIA, PE URMELE PAȘILOR MÂNTUITORULUI

Betania este un sat situat pe panta estică a Muntelui Măslinilor, „aproape de Ierusalim, ca la cincisprezece stadii" (Ioan 11, 18), pe drumul dintre Ierusalim și Ierihon. Numele derivă de la forma greacă a ebraicului Beth - Ananiah (casa unei persoane numite Anania), sau versiunea prescurtată de Beth - Aniah. Cea mai timpurie ocupare datează din secolul al VI-lea î. Hr., perioada persană, căreia îi aparține și prima mențiune literară a locului (Neemia 11, 32). Începând cu acea epocă, Betania a fost mereu locuită și, la fel ca astăzi, a fost ultima oprire de pe drumul de la Ierihon, înainte de intrarea în Ierusalim. Satul arab actual este numit Al - Azariyeh, o versiune arabă a numelui lui Lazăr, cel mai cunoscut locuitor al lui.

Betania a atras credincioși chiar din primele zile ale creștinismului. Șederea Mântuitorului aici, a făcut ca acest sat să devină important și sfânt pentru lumea creștină. Lazăr și cele două surori ale sale, Marta și Maria, care erau prietene ale lui Iisus, locuiau în Betania și L-au primit în casa lor. Aici Mântuitorul a predicat, în timp ce Marta L-a servit cu mâncare, iar Maria stătea la picioarele Lui și-L asculta (Luca 10, 38-42). Cel mai cunoscut eveniment petrecut a fost învierea lui Lazăr, așa cum se spune în Evanghelia după Ioan, capitolul 11. Lazăr s-a îmbolnăvit și a murit, apoi a fost îngropat în mormântul familiei. Iisus, care Se afla atunci la est de râul Iordan, a venit la patru zile de la îngroparea lui Lazăr

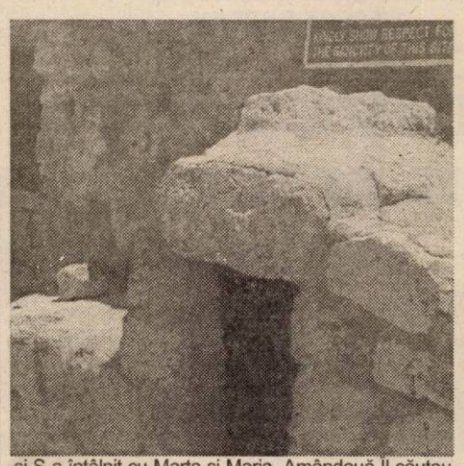

și S-a întâlnit cu Marta și Maria. Amândouă Îl căutau pentru a le învia fratele, spunând: „Doamne, dacă ai fi fost aici, fratele nostru n-ar fi murit". Iisus a mers la mormântul lui Lazăr și „a strigat cu glas mare: Lazăre, vino afară! Și a ieșit mortul, fiind legat la picioare și la mâini cu fâșii de pânză..." (Ioan 11, 43-44). Aceasta a fost una dintre cele mai mari minuni săvârșite de Iisus, făcându-i pe mulți dintre cei de față să creadă în El.

Ultima vizită a lui Hristos în Betania a avut loc cu șase zile înainte de Paști, când a fost invitat în casa lui Simon leprosul, de față fiind și Lazăr cel înviat, Marta și Maria. Cu această ocazie, Maria l-a uns picioarele cu mir foarte scump și apoi le-a șters cu părul ei. Când apostolii, mai ales Iuda Iscarioteanul, s-au plâns de risipa de bani, care ar fi putut fi dați săracilor, Mântuitorul a interpretat actul Mariei ca un semn al apropiatei Sale morți (Ioan 12, 1-8). Din Betania, El a plecat spre Ierusalim, unde au avut loc ultimele evenimente din viața Sa, care au dus la moartea pe cruce.

Pe locul mormântului lui Lazăr, considerat a fi un loc sfânt, în secolul al IV-lea se afla o biserică. Aceasta a fost distrusă într-un cutremur și reconstruită în secolul al VI-lea, la o scară mai largă, fiind folosită până în timpul cruciaților, care au restaurat-o. Unele părți ale primei biserici, inclusiv absida, au fost descoperite în săpăturile din 1881 sub o moschee numită Al-Uzeir, o altă versiune arabă a numelui lui Lazăr. Acestea, precum și fundația celei de a doua au fost încorporate noii și impozantei biserici romano-catolice a Sfântului Lazăr, construită între anii 1952-1953, având un dom de argint și o podea din mozaic, care înfățișează scene din povestea lui Lazăr. Săpăturile arheologice au scos la iveală și un mormânt tăiat în piatră, considerat a fi al lui Lazăr. El constă dintr-un vestibul și o cameră de înmormântare, la care se ajunge coborând 24 de trepte. Când a fost construită moschea, creștinilor li s-a interzis să intre în mormânt. În 1613 custodelui franciscan al Țării Sfinte i s-a permis să taie o nouă

intrare în mormânt, care e folosită și azi. În 1883 o biserică ortodoxă greacă și o mică mănăstire au fost ridicate pe acest loc. În interiorul bisericii se află Piatra Conversației, marcând locul în care Iisus S-a întâlnit cu Marta și Maria.

Ruinele unei mănăstiri benedictine din perioada cruciadelor marchează locul casei Mariei și a Martei. Puțin mai departe se află ruinele unui turn al cruciaților, construit pentru a apăra mănăstirea.

SIMONA ȚEREI

AVERILE DECLARATE ALE ALEȘILOR MUNICIPIULUI

La aproximativ o săptămână după apariția pe Internet a declarațiilor de avere a consilierilor județeni, ieri a venit rândul consilierilor municipali să fie „etalați" - pe Internet - în fața publicului larg. Iată, în continuare, ce averi au aleșii noștri.

DOREL POPA - primar

Terenuri: NU
Clădiri: un apartament (1996)
Mașini: un autoturism BMW (fabricație 2001)
Conturi peste 10.000 EURO: DA
Alte precizări: Depozitul la care fac referire este obiectul unui contract de asigurare încheiat în anul 1991.

EMANOIL VOICU - viceprimar

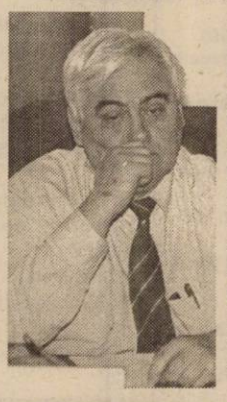

Terenuri: intravilan - 0,5 ha (1998)
Clădiri: ● un apartament (1990); ● o casă de locuit (1996)
Mașini: două autoturisme - Citroen (1986) și Peugeot (2002)
Conturi peste 10.000 EURO: NU, dar are alte activități cu scop lucrativ care produc un venit anual a cărui valoare depășește echivalentul a 10.000 EURO
Alte precizări: Autoturismul Peugeot este achiziționat cu plata în rate, printr-un credit bancar cu rambursare în patru ani.

LEVENTE BOGNAR - viceprimar

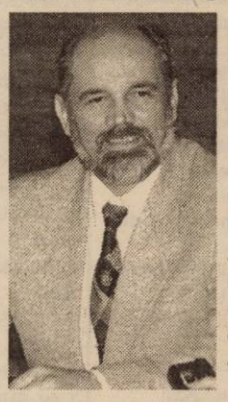

Terenuri: NU
Clădiri: Două case de locuit, una din 1983 și una din 1990
Mașini: două autoturisme - Dacia (1986) și Volswagen (1994)
Conturi peste 10.000 EURO: NU
Alte precizări: soția viceprimarului are în proprietate exclusivă încă două părți din două case, un apartament și 4,82 ha teren agricol.

CONSILIERI LOCALI

AMALIA ASLĂU
Terenuri: - agricole: 1,44 ha (2002)
Clădiri: două apartamente, dobândite în 1996, respectiv 2002
Mașini: un autoturism Oltcit (1990)
Conturi peste 10.000 EURO: NU
Alte precizări: terenul agricol este moștenire.

PETRE BLAJOVICI
Terenuri: NU
Clădiri: un apartament (1993)
Mașini: un autoturism Opel (1992)
Conturi peste 10.000 EURO: NU

RODICA BORZA
Terenuri: - intravilan: 500 mp (1997)
Clădiri: două apartamente - unul din 1995, celălalt din 1997
Mașini: două autoturisme: un Opel (1995) și o Dacia (1986)
Conturi peste 10.000 EURO: NU
Alte precizări: Terenul intravilan este o moștenire.

MARCEL CHIȘCAN
Terenuri: NU
Clădiri: o casă de locuit (2002)
Mașini: NU
Conturi peste 10.000 EURO: NU
Alte precizări: dețin un autoturism Mercedes (1984), formele legale fiind în curs de perfectare.

IOAN DARIDA
Terenuri: NU
Clădiri: - trei apartamente, din 1994, 1996, 2001
- spații comerciale: un cabinet medical (2000)
Mașini: un autoturism Ford (1994)
Conturi peste 10.000 EURO: DA.

TIBERIU DEKANY
Terenuri: NU
Clădiri: NU
Mașini: NU
Conturi peste 10.000 EURO: NU, dar sunt asociat sau acționar la societăți comerciale, valoarea acțiunilor sau a părților sociale depășind echivalentul a 10.000 EURO.

MARIANA FAUR
Terenuri: NU
Clădiri: un apartament din 2000
Mașini: un autoturism Dacia (1986)
Conturi peste 10.000 EURO: NU.

MIRCEA FOȘLEA
Terenuri: agricole: 0,79 ha (2002)
Clădiri: un apartament (1981)
Mașini: două autoturisme: un Opel (1992) și un ARO (1986)
Conturi peste 10.000 EURO: NU.

HORVATH LEVENTE
Terenuri: NU
Clădiri: case de locuit: o jumătate dintr-o casă (2001) și o altă jumătate, din altă casă, din anul 2002
Mașini: un autoturism Hyundai (2000)
Conturi peste 10.000 EURO: NU.

GHEORGHE HUȚIU -
Terenuri: NU
Clădiri: o jumătate dintr-o casă (1990)
Mașini: un autoturism Dacia (1989)
Conturi peste 10.000 EURO: NU.

IOAN DUMITRU ILIESCU
Terenuri: NU
Clădiri: - un apartament (1975)
- o casă de locuit (1995)
Mașini: NU
Conturi peste 10.000 EURO: NU, dar am alte activități cu scop lucrativ care produc un venit anual a cărui valoare depășește echivalentul a 10.000 EURO
Alte precizări: Casa este obținută ca urmare unui contract de întreținere.

ANDREI KIRALY
Terenuri: NU
Clădiri: un apartament în indiviziune (1980)
Mașini: un autoturism Audi (1984)
Conturi peste 10.000 EURO: NU.

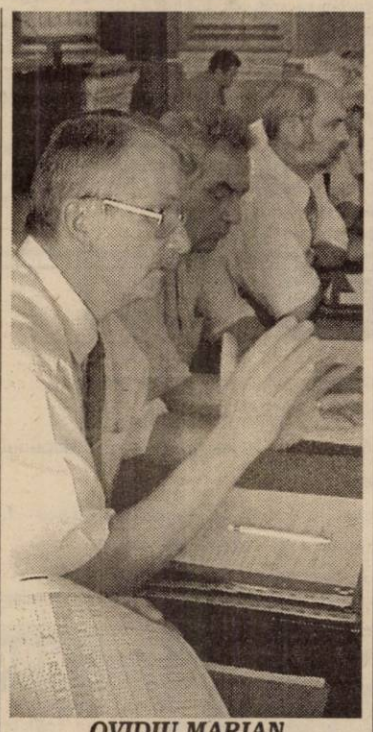

OVIDIU MARIAN
Terenuri: NU
Clădiri: NU
Mașini: un autoturism Opel (1992)
Conturi peste 10.000 EURO: NU.

BRUNO MASUT
Terenuri: NU
Clădiri: un apartament (1991)
Mașini: un autoturism Opel (1992)
Conturi peste 10.000 EURO: NU.

CORNELIU MATICA
Terenuri: NU
Clădiri: două apartamente - unul din 1989 iar celălalt din 1993
Mașini: un autoturism Peugeot (1997)
Conturi peste 10.000 EURO: NU.

NICOLAE MLADIN
Terenuri: agricole - 2,8 ha (1995)
Clădiri: cinci apartamente: 1984, 1990, 1996, 1996, 2000
Mașini: două autoturisme: Opel (1977) și Dacia (1985)
Conturi peste 10.000 EURO: NU, dar are creanțe cu o valoare de depășește echivalentul a 10.000 EURO.

ADRIAN MUREȘAN
Terenuri: NU
Clădiri: un apartament (2002)
Mașini: un autoturism Dacia (1990)
Conturi peste 10.000 EURO: NU, dar are obligații cu o valoare ce depășește echivalentul a 10.000 EURO
Alte precizări: Obligațiile constituie un împrumut (credit ipotecar), în scopul achiziționării apartamentului.

MIHAI NĂSTASE
Terenuri: NU
Clădiri: un apartament (1990)
Mașini: un autoturism Dacia (1993)
Conturi peste 10.000 EURO: NU

PAUL VALENTIN NEAMȚ
Terenuri: NU
Clădiri: un apartament (1983)
Mașini: un autoturism Dacia (1989)
Conturi peste 10.000 EURO: NU.

GAVRIL POPESCU
Terenuri: agricole - 110 ha (10 ha din 1981, 100 ha din 2002)
Clădiri: - două apartamente (1999, 2000)
- o casă de locuit (1993)
Mașini: un Jeep Grand Cherokee (1996)
Conturi peste 10.000 EURO: DA.

DORU SEVER PUIA
Terenuri: NU
Clădiri: NU
Mașini: un autoturism Dacia (1982)
Conturi peste 10.000 EURO: NU.

MIRCEA ROMAN
Terenuri: intravilan - trei terenuri, de 769 mp (1995), de 450 mp (1978), de 4302 mp (1978)
Clădiri: Trei case de locuit: una din 1995, celelalte din 1978
Mașini: două autoturisme, un Daewoo (1996), un Opel (1992)
Conturi peste 10.000 EURO: NU.

SORIN TRUȚ
Terenuri: - agricole: 6, 18 ha (1999)
- intravilan: 576 mp (1999), 1054 mp (2002)
Clădiri: - o casă de locuit (1999)
- spații comerciale: unul din 2002
Mașini: un autoturim Dacia (2003)
Conturi peste 10.000 EURO: NU.

EUGEN VANCU
Terenuri: agricol: 2,75 ha (2002)
Clădiri: - cinci apartamente (două din 1985, unul din 1996, unul din 2002 și unul din 2003)
- o casă de locuit (1985)
Conturi peste 10.000 EURO: NU, dar are obligații cu o valoare ce depășește echivalentul a 10.000 EURO.

RADU CIPRIAN ZOLOTAR
Terenuri: NU
Clădiri: NU
Mașini: NU
Conturi peste 10.000 EURO: NU.

A consemnat
ALIN OLTEANU

IMPORTANT: În numerele viitoare ale ziarului vom publica declarațiile de avere din celelalte localități ale județului.

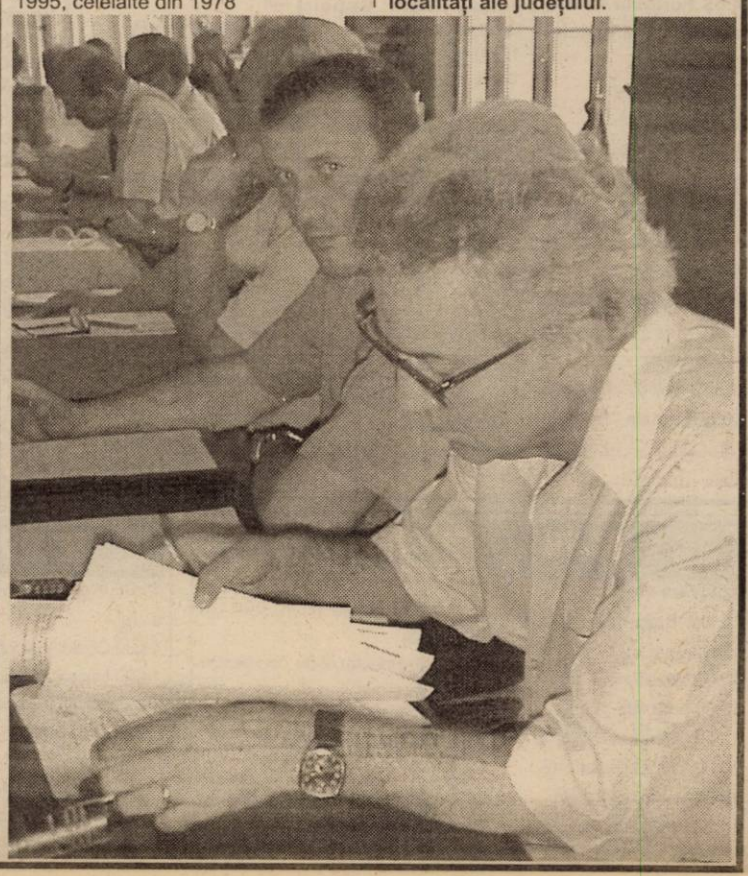

SÂMBĂTĂ, 31 MAI 2003

TVR 1

7,00 Ceasul deșteptător
8,00 Desene animate
9,00 Aventuri cu Lilipufi
10,00 Auto club
10,45 Casa mea
11,15 Debut 50 plus
12,00 O vedetă populară
12,45 Spectacolul lumii...
13,15 Istorie polemică
14,00 Jurnalul de prânz
14,15 Mulțumesc!
15,00 Formula 1. Marele Premiu al statului Monaco. Calificări - live
16,00 Ora olimpică
17,00 Poveste fără sfârșit
18,00 Festivalul internațional de film Transilvania. Gala - live
19,00 Jurnal. Meteo. Sport
19,30 Surprize, surprize... (I)
20,00 Fotbal. Finala Cupei României: Dinamo-F. C. Național - live
22,00 Surprize, surprize... (II)
23,00 Jurnalul de noapte
23,20 Surprize, surprize... (III)
0,30 În autoapărare - f. SUA

TVR 2

8,30 D'ale lu' Mitică - rel.
9,30 Ora fără catalog
10,30 Desene animate
10,50 Lumea lui Chiț-Chiț
11,35 Digimon
12,00 Arca lui Noe
12,30 Răscruci
13,10 Insolit
13,40 Aventurile familiei Twist - s.
14,05 Tineri și îndrăgostiți - s.
15,00 Cel mai îndrăgostit bărbat - f.
15,30 Floarea din grădină
17,00 Știri
17,30 În prelungiri
18,30 Știri 7 x 7
19,00 Preluare Jurnal România 1
19,37 Cântecul de acasă
20,00 Atlas
20,15 Ziua Europei
21,30 Telejurnal
21,45 Mu Mu - f. Rusia, 1998
23,30 Fotbal. Meci Beșiktaș din camp.Turciei
1,10 Remix

PRO TV

7,00 Gusturi mediteraneene - rel.
7,20 Susan - s., rel.
7,40 Desene animate
10,00 Raliul Greciei. Avanpremieră
10,30 ProMotor
11,15 Banii sau viața
11,45 ProVest
12,50 Știrile Pro TV
13,00 Norm încurcălume - s.
13,30 Vărul din străinătate - s.
14,00 Zâmbete într-o pastilă
14,30 Visul american - f. av. SUA, 1997
17,00 Vestul vesel - comedie SUA, 1994
19,00 Știrile Pro TV * Sport * Vremea
20,00 Air Force Oane - f. SUA, 1997
22,45 Ultima destinație - f. SUA, 2000
0,45 Zanga Party (AP)
1,00 Copii teribili - f. 1989, cu Kylie Minogue

TV ACASĂ

6,00 Perla, cărările iubirii - s., rel. (AP)
6,45 Cealaltă femeie - s., rel.
7,35 Rețeta de acasă
8,00 Dragoste și putere - s., rel.
8,30 Învață franceza cu Victor
9,00 Juana - rel.
9,45 Vei fi a mea, Paloma - s. (AP)
12,15 Răzbunarea - rel.
13,15 Intrusa - s.
14,45 Dădacă la 2 plus 1 - rel.
15,30 Club 700
16,00 Arabella se întoarce - s.
16,30 Ia-mă Acasă!
17,00 Autograf pentru mama
17,30 Cu dădaca în bucătărie
18,30 Kachorra, micuța impostoare - s. (AP)
19,30 Povești adevărate
20,00 Luz Maria - s.
22,00 Răzbunarea - s. (AP)
23,00 Juana -s. (AP)
0,00 Povești adevărate
0,30 Kachorra - s., rel.
1,15 Seducție - s.

HBO

7,45 Copilul - f. 2000 (12)
9,15 În tip ce tu dormeai - comedie, 1995
10,55 Hornblower: Loialitate - f. av. Anglia, 2001
12,35 Moulin Rrouge - muzical, 2001 (12)
14,40 Sunset Strip - f. 2000
16,10 Să câștige cel mai bun - comedie, 2000 (12)
17,35 Cinema
18,00 Concert David Bowie
19,15 Trișorii - f. 2000 (12)
21,00 Mintea unui bărbat însurat - s. (16)
22,00 Rock Star - comedie 2001, cu Mark Wahlberg, Jennifer Aniston (16)
23,45 Shiner - f. 2001 (16)
1,25 Marchizul de Sade - f. 2000 (16), cu Kate Winslet, Geoffrey Rrush

PRIMA TV

7,00 Creaturi sălbatice - doc.
8,00 Desene animate
10,00 Tibanu pescuiește și vânează (AP)
11,00 Sport magazin
13,30 Viteză maximă
14,00 Motor
14,30 Regina spadasinilor - s.
15,30 În familie - s., rel.
18,00 Focus
19,00 Camera de râs
19,30 Big Brother - Fratele cel mare
20,30 A doua șansă - f. SUA, 1998
22,30 Mutant X - s. (AP)
23,25 Bar life
23,30 9 1/2 Ninjas - comedie SUA, 1991 (AP)

ANTENA 1-TV ARAD

7,30 Divertisment
8,00 Emisiuni religioase
9,00 Știri TVA - rel.
9,30 Fir întins - rel.
10,00 Casa de piatră
10,30 Roata de rezervă
11,00 BIT - emsiune de informatică
11,30 Cu Universitatea de Vest „Vasile Goldiș" Arad spre competență și profesionalism
12,30 Flipper - s.
13,30 Pe cont propriu - s.
14,30 Ellen - s. (AP)
15,00 Gillete World Sport Special
15,30 Western Union Footbal
16,00 România mea - emisiune prezentată de Emil Hurezeanu
16,50 Incredibil, dar adevărat - s. S. F.
17,40 Stargate SG-1
18,40 Săptămâna financiară
19,00 Observator * Sport * Meteo
20,00 Sabrina - f. SUA, 1995
22,15 Ucigași de schimb - f. SUA
0,00 The Florentine - f. SUA, 1999 - S. F.

TV RCS

9,00 Desene animate
9,30 Știri 1 - rel.
10,10 5 minute de carte
10,15 Tradiții și folclor
10,30 Micul geniu - f.
12,00 Frontiera live - rel.
13,30 Știri 2 - rel.
14,10 5 minute de carte
14,15 Videoclipuri
14,30 Joia populară - divertisment
15,30 Zodia morții - f. (AP)
17,00 O altfel de lume - emis. culturală
17,30 Știrile RCS 1
18,10 5 minute de carte
18,15 Mod de viață - divertisment
18,55 Maeștrii cascadoriei - doc.
19,55 Videoclipuri
20,00 Ghilea show
22,00 Știrile RCS 2
22,40 Sacrificiu din iubire - film (12)
24,00 Închiderea programului

B1 TV

9,00 Vară eternă - s.
11,00 Pasul Fortunei - rel.
12,30 Marș forțat
13,00 Economia în 60 de minute
14,00 Corso
15,00 Fan X
16,00 Gala. Best of (rel.)
17,00 Întâlniri de credință
18,00 La limită
18,30 Carol al II-lea: Trei iubiri imposibile (II)
19,30 Max It
20,00 Știri
20,30 Beverly Hills, 90210
21,30 Corso - rel.
22,30 Vară eternă - rel.
0,30 La Strada

TELE 7 ABC

7,35 Șapte știri
10,00 Calea, adevărul, viața
11,00 Info pescar - rel.
12,00 Oglinda poveștilor
13,00 Germania astăzi
13,30 Folclorul la români
16,00 Ocolul Pământului cu furfuria plină - emis. culinară
16,30 Refugiul - f., rel.
18,30 Cutia muzicală
19,20 Șapte știri
20,00 Auto Motor Sport
20,30 Jurnal european
21,00 Agent secret: Nebunul - s.
22,00 Dreptatea străzii - f. polițist SUA, 1994
23,30 Șapte știri - rel.

REALITATEA TV

7,45 Trezirea la realitate - emis. matinală
10,00 Știri
10,05 Vectorul Cristoiu
10,30 Of, presa mea!
12,00 Jurnal
12,15 Sănătatea
13,15 Pentru dvs., doamnă!
16,00 Jurnal
17,15 Retrospectiva economică
18,15 Retrospectiva politică
19,00 Jurnal
19,15 Insomniacii
20,15 Mapamond
21,00 Jurnal
22,15 7 A.R.T.E.
23,00 Știri
23,15 Show-ul de la miezul nopții

Redacția Adevărul nu își asumă răspunderea pentru modificările ulterioare intervenite în programele TV

DUMINICĂ, 1 IUNIE 2003

TVR 1

7,00 Universul credinței
9,00 Desene animate
10,00 Tip-top, minitop! - concurs de cântece
10,30 Sunt o mică vedetă!
12,00 Tezaur folcloric
13,00 Ultima ediție
14,00 Jurnalul de prânz
14,55 Formula 1. Marele Premiu al statului Monaco - live
17,00 Bravissimo!
19,00 Jurnal
19,55 Agenda europeană
20,00 Ceață de vanilie - f. SUA, 1999, cu Sarah Michelle Gellar
21,50 Clubul de comedie
22,25 Tragerile Loto 6/49 și Noroc
22,35 Jurnalul de noapte
22,55 Răfuiala - f. 1997
0,40 Crime în cetatea filmului - doc. (16)

TVR 2

8,30 Ferma
9,30 Desene animate - doc.
10,20 Ti amo
11,25 Festivalul internațional de cântece și dansuri pentru copii
12,10 Atenție, se cântă!
14,10 Tineri și îndrăgostiți - s.
15,00 Handbal masculin, finala Cupei României - live
17,00 Știri
17,15 Aleea cu ghimpi
17,30 La izvoare
18,00 Din aproape în aproape
18,30 Spiritul vremii
19,00 Știri TVR 1
20,00 Iubiri celebre ale sec. XX - doc.
20,30 În fața instanței - s.
21,30 Telejurnal
21,45 Atlas
22,0 Toți spun: Te iubesc! - f. 1996, cu Julia Roberts
23,45 Dosare clasate - s.

PRO TV

7,00 Călătoria lui Charlie Brown - film animație SUA
8,00 Cel mai mic campion - comedie SUA 1998
10,30 Icstrim TiVi
11,00 Parte de carte
12,00 Profeții despre trecut
12,55 Știrile Pro TV
13,00 Furnicutze - f. animație SUA, 1998
15,00 Bucătăria lui Radu
15,30 Prietenii tăi - s.
16,00 Pro TV Magazin. Din culisele Hollyoodului.
17,00 Surf Ninjas - f. av. SUA, 1994
19,00 Știrile Pro TV
20,00 Vacanța mare (12)
21,00 Matilda - comedie SUA, 1996
23,00 Procesul etapei
2,00 Pro TV Magazin

TV ACASĂ

7,00 Club 700 - rel.
7,30 Cu dădaca în bucătărie - rel.
8,30 Autograf pentru mama - rel.
9,00 Juana - s, rel. (AP)
9,45 Vei fi a mea, Paloma! - s. (AP)
12,15 Răzbunarea - s. rel. (AP)
13,15 Nord și Sud - s. (AP)
15,00 Profu' - s. (AP)
16,00 Deco
16,30 Superlative la Hollywood
17,00 Dana. Stilul Cameron Diaz
18,30 Kachorra - s. (AP)
19,30 Povești adevărate
20,00 Luz Maria - s. * Vremea de acasă
22,00 Răzbunarea - s. (AP)
23,00 Juana- s.
0,00 Povești adevărate - rel.
0,30 Kachorra - s., rel.
1,15 Seducție - s.
2,00 Amor de cățel - s.

HBO

7,35 **Un gentleman la New York - f. 1988 (12)**
9,10 Culoarea iubirii - f. 2000
10,40 Alte mașini, aceiași oameni - comedie Danemarca, 2002 (12)
12,20 Trenul vieții - f. Franța,1998 (12), regia Radu Mihăileanu
14,05 Anunț la Mica publiciate - comedie Anglia, 2000 (12)
15,40 28 de zile - f. 2000, cu Sandra Bullock, Viggo Mortensen (12)
17,25 Chocolat - f. 2000, cu Juliette Binoche (12)
19,25 Titan A. E. - animație, 2000, voce Matt Damon
21,00 Câței și pisici - f. av. 2001
22,30 Asasinul din vis - f. 2000, cu Keanu Reeves, Marisa Tomei (16)
0,10 Interzis minorilor - f. 2000 (16)

PRIMA TV

7,30 Ajutor la lucru bun
8,00 Desene animate
9,30 Star 30 Air Play - top muzical
11,00 www primatv
11,30 Orizonturi europene
12,00 Evenimentul săptămânii - cu C. Nistorescu
13,00 Levintza prezintă
13,30 Ambianța
14,00 Academia mămicilor
14,30 Socrii - s.
15,00 Dog Show
15,30 Petrecărețele - comedie SUA, 1985 (AP)
17,30 Uite cine mă întreabă
18,00 Focus
19,00 Cronica cârcotașilor - rel.
21,00 Big Brother - Fratele ce mare.
23,25 Bar life
23,30 Nebunia zeilor - comedie SUA, 1989
1,30 Dog Show - rel.
2,00 Focus - rel.

ANTENA 1-TV ARAD

8,00 Viața spirituală
8,30 Lumea mare a celor mici
9,00 7 zile în Arad - retrospectiva
10,00 Animax
10,40 Lacul lebedelor 3 - SUA
12,10 Tu ești cel mai tare - divertisment
13,30 Calea misterelor - s.
14,30 Kulionoriada - s.
15,00 Concurs de dans juniori
16,00 Lassie - f. SUA, 1994
17,30 Echipa fantastică în benzi desenate
18,40 7 zile
19,00 Observator
20,00 Expertul - s.
21,00 Marea provocare - divertisment cu Dan Negru
0,0 Povestea lui Greg - f. SUA, 1997

TV RCS

9,00 Ghilea-show - rel.
11,00 Vivat copilăria - emis. de divertisment
13,00 Autointegral - emis. informativă
13,30 Life magazin - divertisment
15,00 Știrile RCS - rel.
15,40 5 minute de carte
15,45 Mod de viață - emis. de divertisment - rel.
16,25 Videoclipuri
16,30 O altfel de lume - divertisment, rel.
17,00 Tradiții și folclor
17,30 Retrospectiva RCS
18,15 5 minute de carte
18,20 Icos - emis. informativă
19,00 Balanța justiției - doc.
19,55 Videoclipuri
20,00 Cascada mortală - f. (12)
21,30 Blanche - doc.
22,15 Inima de cristal - f. (16)
24,00 Închiderea programului

B1 TV

9,00 Vară eternă - s.
10,00 Economia în 60 de minute - rel.
11,00 Marș forțat - rel.
12,30 La limită - rel.
13,00 Duminica la prânz
14,00 Carol al II-lea - rel.
15,00 Vară eternă - rel.
16,00 La Strada
16,30 Max It
17,00 Beverly Hills, 90210 - s.
18,00 Lumea în 10.000 de minute
19,00 Spectacol de circ pentru copii
20,00 Știri
20,30 Beverly Hills, 90210 - s.
21,30 Concert pentru copii
23,30 Pakua

TELE 7 ABC

11,00 Agent 22 - Nebunul - s., rel.
13,30 Cocktail japonez
14,00 Păstorul cel bun - rel.
14,25 Jurnal european
15,30 Auto Motor Sport - rel.
16,00 Oglinda poveștilor - rel.
16,30 Dreptatea străzii - f.
18,30 7 zile în lume
18,50 Marea Britanie azi
19,20 Șapte știri
20,00 Caleidoscopul artelor
20,30 7 zile în lume - rel.
21,00 În căutarea Cenușăresei - s.
22,00 Loto - Pariu trio
22,15 Jocul de-a spionajul - f. SUA, 1998
0,00 Șapte știri

REALITATEA TV

7,45 Trezirea la realitate
10,00 Știri
10,05 Viața la superlativ
11,00 Jurnal
12,15 Automondial TV
13,15 Inevitabil
14,15 Educația
15,15 România mereu surprinzătoare
16,00 Jurnal
17,15 O lume nebună, nebună, nebună
18,15 Show Biz
19,00 Jurnal
19,15 Convorbiri
20,15 Istoria unei vieți
21,00 Jurnal
22,15 AutoMondial TV
23,00 Știri
23,15 Show-ul de la miezul nopții
0,00 Știri

Redacția Adevărul nu își asumă răspunderea pentru modificările ulterioare intervenite în programele TV

GUVERNUL VA DA, ÎN CONTINUARE, CELE 150 DE MILIARDE PENTRU GRUPUL II DE LA CET

● La Brașov, HVB Bank a prezentat o ofertă de creditare
● Centurymarc nu a constituit subiect de discuție

La începutul acestei săptămâni, viceprimarul Emanoil Voicu, prefectul Dan Ungureanu și directorul CET Arad, Lucian Barniciu, au participat, la Brașov, la o întâlnire cu reprezentanții celorlalte centrale din țară și cu secretarul de stat din Ministerul Administrației Publice, Ilie Ștefan. În cadrul întâlnirii, care se organizează în fiecare lună, principalul subiect de discuție a fost modernizarea sistemelor energetice locale. HVB Bank a prezentat un program de creditare pentru CET-uri, fie pentru cheltuielile curente, fie pentru modernizarea centralelor. „Aceste credite vor fi luate cu garanții locale, însă fără a trebui să punem bani deoparte, cum se întâmplă de obicei. Vom încerca această variantă, pentru ca CET să poată derula contractele pe care le are în prezent. Analizăm și, dacă e cazul, putem să luăm bani și pentru grupul II. Oricum, la întâlnirea de la Brașov, am solicitat un răspuns secretarului de stat Ilie Ștefan, în privința finanțării grupului II de la CET. Am primit confirmarea că cele 150 de miliarde le va da, în continuare, Guvernul, însă doar Aradul și Bacăul vor beneficia de astfel de finanțări", ne-a declarat Emanoil Voicu.

La aceeași întâlnire au fost prezentate mai multe variante de modernizare a CET-urilor, un proiect al celor de la Vâlcea, în valoare de 32 de milioane de euro, și unul de la Brașov, în colaborare cu firma Siemens, care se ridică la 40 de milioane de euro.

Cât privește firma Centurymarc, la Brașov nu s-a discutat nimic despre acest subiect, Emanoil Voicu declarând că „doar nu era să abordez subiectul de față cu alți 30 de oameni".

COSMIN MIHUȚA

UN PRODUS ÎN PREMIERĂ LA ARĂDEANCA

Daniela, păpușa care udă scutecul

Fabrica arădeană producătoare de păpuși, Arădeanca, singura de acest gen din țară, iese pe piață cu un nou produs. Păpușa Daniela este o premieră pentru Arădeanca: un bebeluș care face pipi.

După ce aproape două luni s-a lucrat pentru realizarea prototipului, de săptămâna viitoare începe producția în serie. „Într-o primă fază vom produce 500 de astfel de păpuși. Vom promova produsul în toată țara și credem că va fi un succes", spune Octavian Fînață, director comercial al societății Arădeanca.

Daniela are circa 40 de centimetri lungime, corp moale. Bebelușului i se dă apă cu o sticluță-biberon, după care, prin apăsare, udă pampersul. Păpușa mai are un halat de baie cu glugă, iar ca accesoriu, o rochiță.

G. KNAP

Panoramic economic

GARDA FINANCIARĂ - ATRIBUȚII

Comisarii Gărzii Financiare vor avea avea dreptul să efectueze controale în spațiile în care se produc, depozitează sau comercializează bunuri care intră sub incidența legilor fiscale și să confiște mărfurile fabricate, transportate sau comercializate ilegal.

POPULAȚIE - DEPOZITE

Valoarea medie a depozitelor la termen constituite de populație la bănci se ridică la aproximativ 7 milioane lei (sub 200 de euro), nivel susținut în mare parte de București, unde plafonul mediu al unui depozit depășește 27 de milioane lei, reise din datele primite de BNR de la băncile comerciale.

Din totalul de aproape 160.000 de miliarde lei, reprezentînd depozitele la termen în lei și valută constituite de populație, la sfîrșitul lunii aprilie, aproximativ o treime se regăsește în București. În aceste condiții, nivelul ridicat al depozitului mediu din această zonă, influențează considerabil media pe țară.

ACCIZE-VIN

Acciza pentru vinurile liniștite va fi redusă cu 45%, din luna iulie a acestui an, urmînd să fie eliminată pînă la 1 iulie 2004, iar sistemul de marcare prin banderole nu va mai include vinurile, începînd de anul viitor, au declarat pentru MEDIAFAX surse din Ministerul Finanțelor Publice (MFP).

CERTIFICATE - POPULAȚIE

Ministerul Finanțelor Publice a prelungit, pînă la 27 iunie, termenul de achiziție a certificatelor de trezorerie pentru populație lansate la începutul lunii mai, informează un comunicat al instituției transmis, vineri, agenției MEDIAFAX.

Trezoreria statului a emis certificate cu termen de 180 de zile și o dobîndă de 14,5% pe an, precum și titluri cu scadența la 90 de zile și o rată a dobînzii de 14% pe an.

Potrivit ofertei inițiale, termenul limită de subscripție a certificatelor era 30 mai, dar perioada a fost prelungită pînă la 27 iunie.

Acționarii SIF Banat-Crișana își primesc dividendele

Societatea de Investiții Financiare Banat-Crișana începe distribuirea, prin poștă, a dividendelor către acționarii săi. „Noi am virat banii la Poșta Arad, am dat și mandatele. Acum ele sunt sortate și e posibil ca banii să ajungă la destinatari chiar de mâine, (astăzi - n.r.), sâmbătă. Dacă nu, sigur de săptămâna viitoare", spune Daniel Manațe, director Departament Strategie din SIF B-C.

Din profitul net obținut de SIF Banat-Crișana pe anul 2002 - aproape 300 de miliarde de lei - circa 220 de miliarde sunt distribuite sub formă de dividende. Dividendul brut pe acțiune (aferent anului 2002) este de 400 de lei (net - 380 de lei).

Acționarii cu conturi la bancă își primesc banii în cont, dacă au optat pentru această variantă de distribuire.

G. K.
Foto: **ȘT. MATYAȘ**

LAGERMAX A INVESTIT LA CURTICI CINCI MILIOANE DE EURO

◆ Cel mai mare depozit de autoturisme

Investițiile continuă să curgă în orașul Curtici, care este, la ora actuală, după Arad, cea mai dezvoltată localitate din punct de vedere economic. Interesant este faptul că, nu numai Zona Liberă Curtici atrage investitorii, mulți preferând să ridice unități economice în afara acestui perimetru. Un exemplu este firma Lagermax, care a deschis la Curtici cel mai mare depozit de autoturisme din țară, culmea, la doar un pas de Zona Liberă. Depozitul de autoturisme, destinate doar mărcilor Volkswagen, Audi, Seat și Skoda, găzduiește sute, poate mii de mașini noi noute, pregătite pentru vânzare.

Din declarațiile primarului Curticiului, Gheorghe Don, investiția se ridică la peste 5 milioane de euro, firma având concesionate 13,8 hectare de teren la marginea orașului. Din această suprafață, pe 8 hectare se lucrează deja, existând, pe lângă locul de depozitare și o hală pentru curățarea mașinilor, înainte de vânzare. Gheorghe Don ne-a declarat că Lagermax livrează mașini pentru numeroase firme de leasing din țară.

COSMIN MIHUȚA

VINE VACANȚA, DE UNDE FACEM ROST DE BANI?

Slujbele de vară pot fi o soluție

Sfârșitul de an școlar se apropie și încep planurile de vacanță. Dar cei mai mulți elevi sau studenți nu prea mai pot să-și pună părinții la încă un efort financiar, pentru o ieșire la munte sau la mare. Însă de câțiva ani, există tendința ca tinerii să nu mai aștepte ajutor, ci încearcă să-și facă rost de bani. Evident lucrând pentru ei. Ceea ce este deja o schimbare de optică și care ne apropie de modelele europene și nord-americane. Printre cele mai frecvente slujbe de vară sunt cele din alimentația publică, dar și din alte domenii. Astfel, după o lună sau două de muncă, tinerii au banii necesari să stea cu burta la soare sau unde or fi vrând ei, în funcție de „materialul" pe care-l au.

Pentru a veni în sprijinul acestor elevi ori studenți, firmele care au oferte de muncă pentru perioada de vacanță, pot să ne contacteze la Departamentul social-economic al ziarului Adevărul sau la telefonul 281738.

G. C.

Ciupercile din pădurile statului, vândute prin licitație

De câteva ori pe an, Direcția Silvică Arad (DSA) organizează licitații pentru vânzarea ciupercilor culese din pădurile administrate de RNP (Regia Națională a Pădurilor). O astfel de licitație e programată pentru 9 iunie, când vor fi scoase la vânzare circa 150 de tone de hribi, gălbiori și alte soiuri de ciuperci.

„Din experiența anilor trecuți, la licitațiile noastre se prezintă de obicei firme din județul Arad, dar și din județele vecine, cum ar fi Bihorul. Însă toți care vin au desfacere în străinătate. Prețurile de pornire, pe kilogram, sunt stabilite acum de către comitetul director. Acestea sunt în funcție de cerere și de fructificație", spune Ioan Galu, inginer la DSA.

G. KNAP

DESPRE SERVICE-UL LA CASELE DE MARCAT

O persoană, patroană a unei mici firme din Arad, ne-a rugat să o lămurim într-o situație în care poate se regăsesc și alți patroni. Anul trecut a cumpărat, de la un distribuitor autorizat, o casă de marcat; la cumpărare s-a încheiat și un contract de întreținere, valabil pentru un an de zile, cu plata unei sume lunare de circa 10 dolari. „Anul stipulat în contract a trecut. Acum firma de la care am cumpărat casa de marcat face presiuni ca să încheiem cu ea un alt contract de întreținere. E legal să ne oblige la așa ceva?"

Ioachim Stan, șeful Biroului Administrare Monopol din cadrul Finanțelor arădene, spune că **un contract de service e necesar, dar nu e obligatoriu să fie încheiat cu firma de la care a fost cumpărată casa de marcat**. Agentul economic, posesor al casei de marcat, poate încheia respectivul contract de întreținere cu orice firmă specializată în repararea caselor de marcat. În plus, ca o **recomandare**, contractul ar trebui să prevadă ca firma ce execută service-ul să verifice periodic (o dată la lună) casa de marcat.

G. K.

LA MACEA SE PROFILEAZĂ O ZONĂ INDUSTRIALĂ

■ Grajdurile CAP au fost transformate în mici fabrici

Foto: **ȘT. MATYAȘ**

Comuna Macea, chiar dacă nu se poate compara din punct de vedere economic cu fratele mai mare, Curticiul, a început, în ultimul timp, să capteze interesul unor firme străine. Încet, încet, la Macea se profilează o zonă industrială, care dă de lucru la sute de localnici, diminuând astfel considerabil șomajul în localitate.

Cum mulți din Macea lucrează la Curtici, apariția firmelor în localitate face ca măcenii să poată dormi liniștiți, fără grija zilei de mâine.

Investițiile cu pricina s-au făcut la fostul CAP al comunei, grajdurile fiind transformate, rapid, în mici fabrici. Astfel, la Macea există, la ora actuală, patru firme care și-au deschis afaceri în fostul CAP, unde se prelucrează lemnul, se produce încălțăminte, artizanat din metal etc.

Fabrica de ... murături

Mai nou, un investitor german a cumpărat în zonă trei grajduri, pe care intenționează să le transforme în fabrică de murături. În acest sens, germanul a și cumpărat 100 de hectare de teren și susține că în perioada următoare va continua să achiziționeze alte suprafețe de teren. Mai mult, acesta a cumpărat deja, din Germania, și utilajele necesare fabricii și speră ca în scurt timp să demareze afacerea. Asta după ce, în prealabil, grajdurile trebuie renovate, pentru că de ani de zile ele au fost lăsate în paragină. Deocamdată, toată producția va merge pe piața românească, urmând ca, în cazul în care afacerea va avea succes, vânzarea să se extindă și pe pietele externe.

COSMIN MIHUȚA

EROI DIN ȚARA ZĂRANDULUI FĂRĂ MONUMENTE (I)

În 1848, un val revoluționar a zguduit întreaga Europă, speranțele tuturor celor dornici de înnoire manifestându-se cu toată forța, întregul nostru continent strigând atunci libertate și naționalitate. Este motivul pentru care anul 1848 a fost caracterizat drept „primăvara popoarelor și a națiunilor" sau anul „revoluțiilor europene", de la Atlantic și până la Urali, aproape că neexistând stat în care să nu se fi desfășurat cel puțin o mișcare revoluționară, dacă nu o revoluție.

În acest context european se înscrie și revoluția românilor de la 1848. În întreg spațiul românesc ea urmărea aceleași obiective principale: dărâmarea rânduielilor medievale, ștergerea iobăgiei, drepturi și libertăți democratice, dezvoltarea nestingherită a capitalismului, independența și unitatea națională; atât în Principate cât și în Transilvania.

Numai că în Transilvania revoluția trebuia să rezolve în plus, o problemă deosebit de gravă prin marea ei nedreptate. Românii de aici, deși copleșeau numeric și prin vechime „națiunile" politice privilegiate - ungurii, sașii și secuii - erau excluși de la puterea politică, monopolizată de cei în minoritate. O asemenea stare de lucruri nu mai era de tolerat, acum când procesul formării conștiinței naționale se conturase.

În asemenea condiții, revoluția în Transilvania va lua proporții și mai mari decât în Principate și nu numai că a antrenat poporul la luptă, dar l-a și mișcat adânc, ducând la victoria revoluției și la război civil. De asemenea, rezultatele au fost și mai radicale; aici nu numai că s-a pus problema lichidării raporturilor medievale, a eliberării și împroprietăririi țăranilor, ci s-a și rezolvat până la urmă, într-o anumită măsură, această problemă. Apoi, aici, mecanismul revoluției a fost mai complicat, lupta având dublu aspect, cel social îmbinându-se cu cel de eliberare națională.

Evenimentele debutează și în Transilvania tot în luna martie, ca și în întreg imperiul habsburgic, când la răspândirea veștilor despre mișcările de la Viena și Budapesta, entuziasmul este general, văzându-se în revoluție, de către toți, prilejul de împlinire a propriilor aspirații. Numai că imediat după aceasta se află și despre programul revoluționarilor maghiari, care, în ultimul punct - cel de-al XII-lea - prevedea anexarea Transilvaniei la Ungaria, menționându-se că în noul stat va exista o singură națiune și o singură limbă, cea maghiară. Prin urmare, așa cum evidenția regretatul acad. David Prodan, în timp ce revoluționarii maghiari cereau libertăți naționale și independența Ungariei față de Austria, nu înțelegeau necesitatea acordării acelorași drepturi celorlalte naționalități. Mai mult, ei încercau să folosească revoluția pentru a anexa Transilvania cu forța la Ungaria. În plus, neacordarea de drepturi politice românilor, teroarea dezlănțuită de către grofii maghiari împotriva țăranilor români, terorizarea și chiar masacrarea conducătorilor români și altele asemenea, au făcut ca în loc să se unească, revoluționarii români și maghiari s-au găsit în tabere adverse.

În condițiile arătate, prima problemă majoră pentru români, era stabilirea programului concret de acțiune, în acest scop acționându-se pe toate căile: presă, manifeste, publicații etc.; precum și prin organizarea unor adunări destinate anume unui asemenea scop.

Adunările au culminat cu **Marea Adunare Națională de la Blaj** din 3/15 mai 1848, în cadrul căreia, mai întâi, în ajunul adunării, Simion Bărnuțiu a dezbătut problema drepturilor românilor, într-un discurs celebru, rostit în Catedrala din Blaj, vorbind neîntrerupt timp de patru ore. Ideile principale le regăsim în cele 16 puncte ale **Petiției naționale**. Trebuie subliniat că pe tot parcursul desfășurării ei și prin conținutul actelor adoptate, inclusiv jurământul depus, adunarea a dovedit un pronunțat caracter democratic. Nimic dușmănos, nimic potrivnic, nimic nemotivat. Dimpotrivă, dezideratele generale românești pe care adunarea le dezbate și le formulează, exprimă o concepție democratică „despre stat și societate, în care se regăsesc principiile liberale ale constituționalismului european și ale democrației sociale", devenind în consecință, actul „programatic fundamental al revoluției române și al mișcării naționale românești pentru întreg secolul XIX". Nu întâmplător participanții la Adunare, chiar dintre cei care nu erau alături de români, i-au recunoscut unicitatea. Și ca să dăm doar două exemple, ne vom referi la Jakab Elek, care în **Amintiri din 1848-1849**, venind de la Sibiu la Adunare, menționa de la început „Măreț era spectacolul ce se desfășura în fața noastră". Sau un alt contemporan maghiar participant la Adunare (Meszaros Karoly), impresionat, notează și el, în relatările sale despre revoluție: „Cât privește aspectul exterior al acestei măreațe adunări populare, așa cum n-a prea văzut vreodată Europa".

Prof. **ALEXANDRU ROZ**

Faptul divers pe glob

INIMĂ PIERDUTĂ... PRIN POȘTĂ

Directorii unui spital londonez și-au cerut scuze unui cuplu de bătrîni după ce inima fiicei lor decedată în urmă unei boli cardiace s-a pierdut prin poștă, relatează cotidianul australian Daily Telegraph.

Administrația Royal Devon and Exeter Hospital (din Exeter, Marea Britanie) a folosit, din greșeală, serviciile poștale obișnuite pentru a trimite o inimă la analize, în luna ianuarie a acestui an. Cîteva luni mai tîrziu, Kathy și Gerald Moyle din East Budleigh (Devon) au fost anunțați că inima fiicei lor nu a mai ajuns la destinație, în Peterborough.

Gerald Moyle (73de ani) spune că a fost de acord ca inima să fie trimisă la analize după ce fiica lor de 38 de ani a murit, în octombrie trecut, din cauza unei boli cardiace. Familia ei a sperat ca experții în chirurgice cardiovasculară să descopere de ce femeia a murit subit, dar anunțul privind pierderea cordului trimis prin poștă i-a șocat, adaugă sursa citată.

"Nu mi-a venit să cred. Legistul a sunat și mi-a spus că s-a pierdut la poștă. Nu am putut să cred că au trimis-o prin serviciile obișnuite. Chiar nu pricep cum au putut să o piardă. Mi-au trimis în scris că le pare rău, dar scuzele chiar nu înseamnă nimic pentru mine. Nu-s decît vorbe", a mai spus bătrînul.

Un câine cu... mare greutate

Un harghitean din orașul minier Bălan vrea să intre în Cartea Recordurilor cu cîinele său, un malamut de Alaska, care poate să tracteze circa 1,3 tone, transmite corespondentul MEDIAFAX.

Constantin Grosu îl are pe Șamuc de circa doi ani și, în timp, și-a dat seama că animalul are o forță deosebită. În fiecare dimineață, la ora 6.00, Șamuc, împreună cu stăpînul său și cu fiica acestuia de 12 ani, merg în apropierea orașului unde încep antrenamentele. Cîinele este înhămat la o căruță unde sînt încărcați boltari de beton de 1.300 de kilograme.

Șamuc, care are circa 50 de kilograme, mănîncă hrană pentru cîini și primește vitamine pentru a-și menține condiția fizică, dar din cauza bugetului insuficient al familiei el nu poate fi dus la expozițiile sau concursurile de profil din țară.

Ultima competiție la care a participat a fost un concurs de sănii trase de cîini organizat în urmă cu cîteva luni la Vlăhița și la care Șamuc s-a clasat pe locul doi. Stăpînul său spune că este convins că patrupedul său este unic și de aceea dorește să înceapă procedurile pentru intrarea în Cartea Recordurilor.

CREIERUL DEGUSTĂTORULUI DE VINURI...

Creierul degustătorului profesionist reacționează diferit decît al oamenilor obișnuiți în timpul degustării vinului, a demonstrat primul studiu științific de acest gen din lume, transmite AFP.

Studiul a fost realizat la Roma, iar rezultatele au fost prezentate marți de către autorii săi. Șapte degustători, toți bărbați, având cam aceeași vîrstă, și șapte bărbați de aceeași vîrstă dar mai puțin experimentați într-ale vinului au participat la studiul efectuat cu ajutorul rezonanței magnetice funcționale (FMRI).

Potrivit rezultatelor studiului, în timp ce oamenii obișnuiți își folosesc doar emisfera dreaptă atunci cînd degustă vinuri, degustătorii își pun la treabă ambele emisfere.

"Am condus studiul după niște criterii stricte aplicate ambelor grupuri. De exemplu, vinul trebuia ținut în gură timp de șapte secunde înainte de a fi înghițit, pentru ca noi să putem analiza reacțiile provocate de aceasta în adîncimile creierului", a explicat Gisela Hagberg, fizician la Institutul Sanitar și de Cercetare Santa Lucia, din Roma.

Potrivit oamenilor de știință, cunoștințele intelectuale ale degustătorilor le permit să aprecieze vinul mai mult decît oamenii obișnuiți.

ABSOLVENT DE ȘCOALĂ PRIMARĂ, LA 90 DE ANI

După ce a muncit o viață întreagă, abandonînd școala, un italian din Caltanissetta s-a gîndit să se apuce iar de învățat: a revenit pe băncile școlii și, la 90 de ani, mai are puțin pînă poate spune și el că a absolvit cursurile elementare, relatează Il Nuovo.

Antonio Sola și-a petrecut viața muncind pămîntul, gîndindu-se că nu are timp de pierdut cu școala, care poate să mai aștepte. De fapt, a încercat să se țină de cursuri o vreme, dar rezultatul a fost cu totul nefericit: a avut două corigențe în clasa întîi și alte cîteva în clasele următoare. Pînă la urmă, a lăsat-o baltă cu învățatul și a început să lucreze alături de tatăl său.

Acum, la 90 de ani, s-a gîndit că, totuși, nu i-ar strica să aibă și el o diplomă și a pus serios burta pe carte, ca să recupereze timpul pierdut. Așa se face că, în zilele următoare, Sole își va susține testele de absolvire a claselor elementare. "Nu știam cum să îmi petrec zilele. Știam despre cursurile pentru bătrîni de la institutul Madona di Fatima și m-am înscris și eu. M-am apucat de învățat și, în vreo 20 de zile, sper că iau diploma. Este o satisfacție personală, să îmi demonstrez și mie, și celorlalți că nu sînt încă dus cu pluta", spune bătrînul învățăcel.

Soția lui Paul McCartney așteaptă un copil

Soția lui Paul McCartney, Heather Mills, așteaptă un bebeluș care ar trebui să vină pe lume pe la sfîrșitul acestui an, informează AFP.

Cîntărețul, în vîrstă de 61 de ani, și Heather Mills în vîrstă de 34 de ani s-au declarat "foarte mulțumiți de veste".

Heather McCartney și-a mărturisit de curînd temerea de a nu putea avea copii, din cauza mai multor probleme medicale, printre care un cancer uterin și două sarcini extrauterine.

Fostul membru al trupei Beatles are deja trei copii, din căsătoria cu Linda, care a încetat din viață în 1989, ca urmare a unui cancer. McCartney a adoptat-o și pe fetița Lindei dintr-o căsătorie anterioară, Heather.

Starul și Heather Mills, fost manechin, s-au căsătorit în iunie 2002 într-un conac din secolul al XVII-lea din Irlanda.

"Toată familia este mulțumită de veste. Cei din familia McCartney sînt tați buni", a declarat canalului ITV News, Mike, fratele lui Paul.

Lumea showbiz-ului a reacționat cu bucurie la vestea că Paul McCartney va deveni din nou tătic. "Îi urez mult noroc. A dovedit că este un tată nemaipomenit și cred că asta se datorează faptului că nu a uitat niciodată de unde a plecat", a apreciat Allan Williams, primul manager al trupei Beatles.

"Nu a pierdut deloc timpul, nu-i așa?", a exclamat președintele Liverpool Beatles Appreciation Society, John James Chambers. "Dacă va fi băiat, ar fi grozav să-l boteze John Lennon, iar dacă va fi fată, ar putea să o numească Michelle, după celebra melodie a trupei Beatles", a mai spus Chambers.

UN-DOI-URI

– I-ați spus fiicei mele că vreți să vă căsătoriți cu ea. De ce n-ați vorbit cu mine mai întâi?

– O, nu știam că și dumneavoastră mă iubiți, stimată doamnă...

*

– De ce spuneți că greșeli face doar Nae?

– Fiindcă e singurul care muncește.

*

– Vezi, Nae, că e mai bine acasă? Ai umblat cât ai umblat, dar tot aici ai venit.

– Dacă în altă parte n-am găsit deschis, mamă soacră...

*

– V-am apărat ca pe propriul meu fiu.

– Cum, și fiul dvs. e tâlhar, domnule avocat?!

*

– Nu poți să-mi deschizi că ești dezbrăcată? Doar sunt singur, dragă.

– Eu nu sunt singură, iubitule.

*

– Tu, un amărât de contabil, îl înlocuiești pe director o dată pe săptămână?

– Dacă nu crezi, întreab-o pe nevastă-sa.

REGELE THAILANDEI ARE BREVET PENTRU PLOAIA ARTIFICIALĂ

Regele Thailandei, Bhumibol Adulyadej, va primi un brevet pentru că a inventat o tehnică inedită de a produce ploaie artificială, informează AFP, citînd un responsabil al Departamentului thailandez al Proprietății Intelectuale.

"Departamentul a aprobat anul trecut dosarul pentru tehnica perfecționată de rege, după ce a verificat că este unica de acest gen", a explicat responsabilul pentru AFP.

Acesta nu a dorit să dea informații suplimentare asupra metodei, destinată mai ales să ajute agricultorii din zonele aride. Departamentul are intenția de a depune cereri de brevet pentru invenția regală și în străinătate.

Potrivit presei, ploaia ar fi provocată de două avioane care, aplicînd o metodă numită a "super sandwich-ului", creează nori calzi și reci la diferite altitudini pentru ca ploaia să ajungă pe suprafețe mai mari și cu o mai mare precizie decît prin celelalte metode cunoscute.

Acesta va fi al patrulea brevet al suveranului thailandez în vîrstă de 75 de ani. Acesta și-a brevetat o metodă de oxigenare constantă a apei și una de utilizare a uleiului de palmier ca și carburant alternativ pentru motoarele diesel.

Polisportivă

ORIZONTAL: 1) Competiție sportivă pe etape. 2) Meci fără miză - Simbol pentru seleniu. 3) O anumită cursă - Laur. 4) Ușițe! - Suporteri. 5) Trimiși cu vești - Amor. 6) Terenul unor întreceri sportive - În toiul larmei! Momeală - Zece jumătate! 8) Cerc - Omenesc. 9) Susținute pe planșă de scrimeri.

VERTICAL: 1) Săritori la dans. 2) Nu-i profesionist - Nea! 3) Legendă - Cel care aleargă mai mult. 4) Petre Coman - Întrecerea mult dorită. 5) Săritoare în lumea animală - Ana Dima. 6) Folosite pe acoperiș - În afara terenului. 7) Siglă pentru „Federația Internațională de Rugbi Amator" - Maria Ungureanu. 8) Cei mai buni în sport - Vinde orz. 9) Jucători cu rachetele.

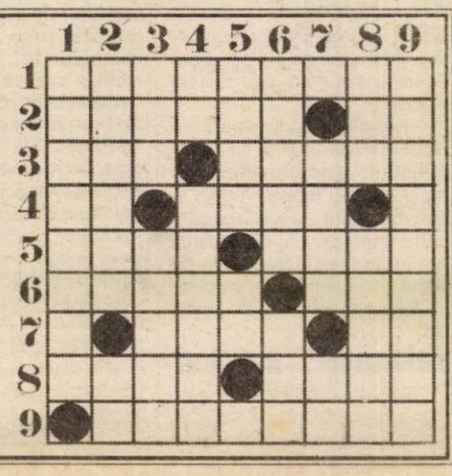

Baschet masculin

De această dată, cinci minute norocoase

WEST PETROM ARAD - DINAMO BUCUREȘTI 85-80, DUPĂ PRELUNGIRI

◆ *Arădenii au egalat situația* ◆ *Astăzi, de la ora 18, au șansa desprinderii*

Atmosferă extraordinară aseară, la Sala Sporturilor. Și nici nu putea fi altfel cât timp de 45 de minute s-a consumat meciul doi al finalei. A fost o partidă frumoasă, echilibrată, chiar dacă combatantele nu au practicat un baschet eficient. Spectacolul a fost sacrificat în favoarea rezultatului, tensiunea, miza, provocând destule greșeli de ambele părți. Am avut parte și de intrări la limită, de un Răzvan Popa care a incitat publicul pe finalul jocului, de decizii de arbitraj contestate, dar mult mai importantă rămâne victoria favoriților. Una prin care egalează scorul, 1-1, iar astăzi au ocazia să treacă în avantaj.

Filmul meciului, privit acum, parcă nu egalează cele cinci minute de prelungiri, care au fost de această dată cu noroc pentru West Petrom. Totuși, să facem o trecere în revistă. Echilibrul a persistat pe tot parcursul, nici una dintre echipe nereușind să ia un avans confortabil. 4-0 (min. 3) și 4-7 două minute mai târziu. Început nu tocmai favorabil și chiar dacă era prematur de spus, meciul nu avea cum să fie tranșat ușor de vreo echipă. În cel de-al doilea sfert a ieșit la rampă Răzvan Popa, care a înscris de multe ori prea ușor, fiind cel ce a împins echipa spre un rezultat favorabil la pauză, 36-32. Ambele sferturi au fost încheiate de dinamoviști în avantaj, dar unul fragil, pentru că după cum a decurs jocul, câștigătoarea nu avea cum să se știe.

După pauză, mai proaspeți parcă au fost oaspeții, greșelile gazdelor făcând ca aceștia să termine și sfertul trei în avantaj, 49-51. Și au venit și ultimele zece minute. Entuziasmante de-a dreptul. Arădenii parcă au înnebunit. În sensul bun al cuvântului. Aplaudă și cântă în picioare. Se merge la fel. Umăr la umăr și ceva ne spunea că vor fi din nou prelungiri. Dacă Burlacu nu rata două libere cu cinci secunde înainte de final nu mai erau nevoie de ele. Așadar, încă cinci minute de foc. Favorabile „petroliștilor" pentru că Haslett este imperial reușind șase puncte, 79-72 când mai erau două minute și ...putem răsufla ușurați. Păcat că cei, de fapt unii, de la Dinamo nu știu să piardă, Răzvan Popa după ce l-a lovit pe Szijarto a incitat publicul, acesta a răspuns cu injurii și cu sticle aruncate pe parchet, fiind nevoie de intervenția forțelor de ordine, a căror datorie era să nu lase pe nimeni să intre cu flacoane de plastic. 85-80, iar astăzi, **de la ora 18,** urmează o nouă bătălie, ce se anunță la fel de palpitantă.

Formații și marcatori: West Petrom: Veres 9, Anghel, Szijarto 14 (2x3), Lăpuște 12, Haslett 31 (1), Burlacu 4, Iov, Apostol 8, Boric, Clark 6, Betea 1. Antrenor **Ofer Berkovich. Dinamo:** Simunovici 9, Voinescu 6 (1), Caraiani, Marjanovici 18 (3), I. Mocanu 2, Popa 22 (1), V. Mocanu, Fometescu 9 (3), Căruțașu 2, Marcovici 12. **Antrenor** Vasile Popa.

Au arbitrat cu greșeli: Stelian Bănică (București) și Laszlo Bukaresti (Tg. Mureș).

Delegat FRB: Ion Olaru (București).

Declarații după meci

La conferința de presă organizată după meci au venit doar cei de la West Petrom, antrenorul oaspeților - Vasile Popa, deși a fost invitat, nu a onorat cu prezența. **Ofer Bekovich,** antrenorul arădenilor a spus: „Ținta a fost atinsă. Am reușit să egalăm situația chiar dacă nu am prins o zi bună și nu am jucat spectaculos. Sperăm ca mâine (n.r.- astăzi) să facem un meci mai frumos și, bineînțeles, să îl câștigăm. De Burlacu aveam nevoie, ne-au lipsit punctele lui și am încredere că mâine va fi altfel, doar e jucător profesionist."

Dan Gabriel Boric, președintele clubului: „Dinamo are jucători ce au terminat actoria. Sunt buni, de valoare, dar lipsiți de educație. Am cuvinte de laudă pentru unii, dar ce a făcut Răzvan Popa noi nu am făcut la București. Dinamo e West Petrom 2 pentru că au luat de la noi jucători, care sunt aproape cei mai buni. Nu mă deranjează dacă va lua campionatul, dar să îl ia frumos, însă nu va fi meritul antrenorului Popa."

Amendă pentru West Petrom

În timpul partidei, galeria a afișat diferite bannere la adresa bucureștenilor, dar fără a adresa cuvinte jignitoare. Totuși, pentru acest lucru și apoi pentru că s-a aruncat cu sticle de plastic pe parchet, clubul West Petrom s-a ales cu o amendă de zece milioane. O etapă de suspendare a primit Adrian Budurean, antrenorul secund, nejustificat am zice noi, iar jucătorii Levente Szijarto și Răzvan Popa, eliminați definitiv în prelungiri, au fost avertizați.

Grupaj realizat de
ADELA CIOLOCOI; FOTO: ȘT. MATYAȘ

În Divizia C

Ultimul derby arădean

UAV TELECOM-ACU ARAD

Fără doar și poate, acest joc este unul deosebit, atât timp cât între cele două grupări, chiar dacă sunt din Arad, nu a avut loc - vreodată - vreun „blat". În plus, este o luptă a ambițiilor și orgoliilor, între rectorii celor două Universități, Lizica Mihuț, respectiv Aurel Ardelean. Acest duel ne garantează corectitudinea partidei, orice speculație fiind una răutăcioasă.

Este clar, meciul contează doar pentru oaspeți, care sunt implicați în lupta pentru promovare. Gazdele, în schimb, doresc să aibă „coloana vertebrală", așa că vom asista la o partidă, poate de excepție, la care nu putem spune că cineva este favorită. Oricum, experiența oaspeților va fi contracarată de tinerețea și dorința de afirmare a tinerilor „telefoniști".

Cuprirom Abrud-West Petrom

Oaspeții se află - din nou - în fața unui joc important. Spunem asta, deoarece elevii antrenați de Francisc Tisza nu au câștigat nici un meci - pe teren - în acest retur de campionat. „Petroliștii" se află într-o situație fără precedent, având mai mulți jucători suspendați și accidentați, lucru care le complică existența în acest joc. De fapt, deși pare un meci simplu și ușor, West Petrom are destule probleme, căci nu va putea alinia cel mai bun unsprezece. Se spune că de-abia vor aduna o echipă, la care ar putea debuta veteranul portar Țapoș.

Să nu uităm și situația disperată a Cupriromului, care are nevoie de cele trei puncte puse în joc, deci vor evolua cu multă determinare.

Arieșul Turda-Tricotaje Ineu

Cu echipa care o are, ineuanii nu trebuie să-și facă probleme la Turda. Victoria e la îndemâna elevilor antrenați de Sorin Cigan, dar s-ar putea să existe o stare de automulțumire din partea acestora. Trecerea în fruntea clasamentului seriei a VIII-a din Divizia C s-ar putea să fie cu două tăișuri, atâta timp cât Tricotajele au puncte suficiente pentru Divizia B. În plus, Armătura Zalău „bifează" un meci greu la CF Dej, așa că ineuanii pot rămâne în frunte.

Unirea Dej-Frontiera Curtici

Șanse minime pentru oaspeți să se impună, ori să scoată un egal. Nu de alta, dar gazdele alcătuiesc o echipă echilibrată, una dintre protagonistele seriei, la început de campionat. O victorie a Dejului, „la două diferență", e cea mai probabilă.

LEO SFÂRA

Doi arădeni, la naționala de tineret

Antrenorul echipei naționale de tineret a României, Nicolae Manea, a dat publicității lotul pentru partidele cu Bosnia și Norvegia din cadrul preliminariilor C.E. de fotbal.

Spre bucuria noastră, doi fotbaliști arădeni au fost convocați „sub tricolor". Este vorba de utistul *Radu Mărginean* și portarul campioanei Moldovei *Sebastian Huțan*, care revine în familia junilor tricolori după o absență forțată de o gravă accidentare.

Ambii au mari șanse de a începe titulari confruntările din 6 iunie (Craiova), cu Bosnia și 10 iunie (Drammen), cu Norvegia.

D. SCRIDON

O gală oficială s-a transformat într-una amicală

Joi după-amiază, în organizarea Asociației Județene de Box (președinte Petre Ștefcu), cu sprijinul B.C. „Silva Lazăr" Motorul, ar fi trebuit să aibă loc faza județeană a C.N. de copii. Numai că haosul ce domnește în sânul Federației de specialitate - au omis să informeze Aradul că datele de organizare s-au schimbat, deoarece nu se înghesuie nimeni să prelia „zonele" și finala - a transformat gala într-una amicală.

Astfel, pe arena de box în aer liber din Aradul Nou s-au „bătut" amical sportivi de la „Silva Lazăr" Motorul, Astra, Box Club și Crișul Oradea (cheltuielile de transport ale arădenilor au fost suportate de președintele clubului Motorul, Adi Buș). Iată rezultatele galei:

Copii (3 reprize x 1,5 minute)

Cat. 36 kg: C. Diaconescu (Oradea) b.p. C. Căpățână (Motorul)

Cat. 40 kg: M. Holeartoc (Motorul) b.p. N. Udrescu (Box Club)

Cat. 54 kg: M. Munteanu (Box Club) b.p. R. Belenco (Oradea)

Cat. 30 kg: F. Portan (Box Club) b.p. G. Butuc (Astra)

Cat. 32 kg: R. Novac (Box Club) meci nul cu C. Șipoș (Motorul)

Cat. 42 kg: C. Neiky (Motorul) b.p. S. Stanciu (Box Club)

Cat. 40 kg: S. Cioca (Box Club) b.p. P. Dumitru (Astra)

Cat. 54 kg: F. Bia (Astra) b. p. I. Menjamin (Box Club)

Cat. 54 kg: O. Barna (Motorul) meci nul cu S. Cârpaci (Astra)

Cadeți (3 x 2)

Cat. 45 kg: Ghe. Popescu (Motorul) b.p. G. Lefter (Box Club)

Cat. 60 kg: M. Roșu (Motorul) b.p. F. Urzică (Oradea)

Cat. 57 kg: I. Brânză (Oradea) b.p. A. Covaci (Motorul)

Cat. 54 kg: G. Neiky (Motorul) b.p. D. Goldoban (Oradea)

Cat. 57 kg: A. Grancea (Box club) meci nul cu O. Blidar (Astra)

Juniori (4 x 2)

Cat. 48 kg: V. Hort (Motorul) b. p. I. Făină (Oradea)

Cat. 54 kg: F. Rus (Motorul) b. p. C. Gutemberg (Oradea)

Cat. 64 kg: C. Roșu (Motorul) b. p. L. Mulcuț (Oradea)

Oficialii galei au fost: Constantin Bujor - delegat general (arbitru EABA), Ștefan Sentici - medicul competiției; Florin Barna, Iosif Foro, Florin Lazăr - arbitri; Ana Ionel - cronometror.

Să mai spunem că **restaurantul „Queen Matinal"** a oferit copiilor o masă, semn că „nobila artă" atrage simpatizanți și din rândul oamenilor de afaceri.

DANIEL SCRIDON

Fotbal juvenil

Un nou turneu internațional câștigat de C.S.Ș. Gloria

Recent, grupa de copii născuți în 1993 a Clubului Sportiv Școlar „Gloria" Arad a participat la un turneu internațional amical, care s-a desfășurat în localitatea Oroshaza din Ungaria.

Fotbaliștii arădeni - antrenați de prof. Marius Demian și prof. Dinu Donca - au obținut următoarele rezultate în faza grupelor: 7-0 cu Kaspcser, 0-0 cu Szeged, 1-0 cu Bekescsaba și 1-1 cu Szolnok. În finală, C.S.Ș. Gloria a trecut cu 3-2 de echipa din Oroshaza.

Lotul deplasat în Ungaria a fost compus din: Aniculesei-Pușa, Bura, Lazea, Mihart, Filimon, Cuedan, Gabor, Berar, Tălean, Gavra, Purice și Micnea.

Merită să subliniem faptul că această generație de jucători este una care promite, copiii antrenați de profesorii Demian și Donca nu se află la prima performanță de acest gen, fiind în același timp și câștigători ai campionatului intern rezervat grupei lor de vârstă. Dar, despre acest aspect, vom reveni într-un număr viitor al ziarului nostru.

Proiectele de viitor ale echipei includ participarea la o nouă competiție internațională care se va desfășura în Austria, în perioada 6-8 iunie, iar în 11-13 iunie, C.S.Ș. Gloria se va alinia la startul mega-turneului Cotta Internațional.

RADU ROMANESCU

Bătălie pentru un loc de Cupa UEFA

Astă-seară, Dinamo-FC Național, în finala Cupei României

În această seară, de la ora 20 (în transmisiune directă pe TV România 1), pe stadionul „Național" din Complexul Sportiv „Lia Manoliu" va avea loc finala Cupei României, la fotbal, ediția 2002/2003.

Se vor afla față în față **Dinamo** și **FC Național**, într-o confruntare cu miză dublă. În primul rând, e vorba de salvarea unui sezon nu prea reușit, prin câștigarea trofeului, iar în al doilea rând e vorba de un loc în Europa. Mai exact, câștigătoarea Cupei României ne va reprezenta, în toamnă, în Cupa UEFA.

Pentru a pune capăt suspiciunilor din arbitrajul autohton, Comisia Centrală de Arbitri a delegat la această finală o brigadă franceză, având-l la centru pe Alain Sars, „cavaler al fluierului" de 42 ani, din categoria „Top Class".

D. SCRIDON

Ieri, în divizia D

UAV Telecom II - Universitatea Vinga 1-1 (1-0)

Stadion Vulturii; **teren** denivelat; **timp** frumos; **spectatori** 10

Au marcat: Plesca (min.20) respectiv Boboc (min.75)

UAV Telecom II: Ciornei - Dogaru, Manga, Crefelean, Agud, Niculeasa (min. 86 Pinta), Jula, Cândea, Muraru - Cameniță, Plesca. **Antrenor:** Claudiu Riviș

Universitatea: Linguraru - Ocanovici, Boboc, Barbură, Stăniș (min. 5 Balint) - Mihet, Mustață, Zbârce Pocaznoi - Topor, Rad. **Antrenor:** Leo Pinta.

A arbitrat cu greșeli Doru Herțeg **ajutat bine** de Nicuțor Forton și Ovidiu Coman. **Observator AJF:** Nicolae Ardelean. **La juniori:** 0-3 (lipsă asistență medicală).

* Ieri, la Socodor, în derby-ul suferinței, echipele „mici" ale celor două universități arădene au încheiat la egalitate o partidă ce a depășit nivelul subsolului clasamentului.* Suprafața de joc, care nu a mai „simțit" o foarfecă de tuns iarba de mult timp, a pus probleme ambelor echipe în faza de construcție. * Gazdele au deschis scorul în minutul 20: Cameniță a trimis o centrare înaltă în careul advers, Plesca s-a desprins din marcajul lui Barbură și l-a executat pe Linguraru. * Golul egalizator, pe care elevii lui Leo Pinta l-au meritat din plin, a venit cu un sfert de oră înainte de final, Boboc înscrind cu un șut fără speranțe pentru Ciornei. * Oaspeții au mai înscris un gol, anulat eronat, în opinia noastră, în minutul 63, când Topor a trimis în „pălanjen" o lovitură liberă, dar centralul Herțeg nu a validat, inexplicabil, golul. De altfel, Herțeg a fost ținta ambelor părți, fiecare echipă reproșându-i neacordarea câte unei lovituri de pedeapsă, dar și unele decizii contradictorii. * În cele din urmă, rezultatul final poate fi considerat mulțumitor pentru amândouă echipele, care se pare că vor evita retrogradarea, cu mențiunea că oaspeții au evoluat mai convingător, în special în partea secundă, când doar indecizia în fața porții i-a lipsit de toate cele trei puncte puse în joc.

RADU ROMANESCU

VÂNZĂRI APARTAMENTE O CAMERĂ

Vând apartament 1 cameră, zonă centrală, gresie, faianță, gaz, telefon, satelit, preț 10.000 Euro. Telefon 0766.722.173. (10513)

Vând garsonieră, confort III, str. Patria nr. 15, bloc B2-2, etaj 2, ap. 47. Telefon 211727. (10579)

VÂNZĂRI APARTAMENTE DOUĂ CAMERE

Vând apartament 2 camere, et. II, Miorița, 15.000 Euro. Telefon 262615. (10721)

Vând apartament 2 camere, Alfa, îmbunătățit. Telefon 0744.784.435; 258217. (10694)

Vând apartament 2 camere, parter, Miorița, bun privatizare, 14.700 Euro. Telefon 0257/265541. (9663)

Vând apartament 2 camere, P-ța Gării, bloc A. Informații telefon 282870. (10246)

Vând apartament 2 camere, ultracentral, parter înalt și demisol. Telefon 0257-252343; 0745.800.550. (10477)

Vând, central, apartament 2 camere, 90 mp, în casă, amenajat deosebit, str. Mărășești, 22.000 Euro, rog seriozitate. Telefon 0722.241.028. (10585)

Vând apartament 2 camere, spațioase, central, 25.000 Eu. Telefon 0723.852.103. (10625)

Vând apartament 2 camere, îmbunătățit, contorizat, et. 8, ap. 51. Telefon 240912. (7283288)

Vând apartament 2 camere, 77 mp, decomandat, etaj I, renovat, utilat și mobilat în 2002, contorizat apă, zona Alfa, bloc 19. Telefom 0723.862.747. (7283286)

Vând apartament 2 camere, semidecomandat, suprafață 61 mp, etaj 3/4, str. Călimănești, preț 21.000 Euro. Telefon 228183; 0723.124.388. (10657)

Vând apartament 2 camere, baie, bucătărie, zona Bolintineanu, parter: cu garaj telecomandă, aer condiționat, alarmă, curte mică-singur în curte, mobilat, pretabil pentru birou, cabinet, locuință, preț 33.000 Euro, negociabil. Telefon 274817; 0788.395.491; 0722.390.264. (10708)

Vând apartament 2 camere, zona Hotel Parc-renovat. Telefon 277112; 0724.783.080. (7283300)

VÂNZĂRI APARTAMENTE TREI CAMERE

Vând apartament spațios, ultracentral (Palatul Cenad), toate dotările, inclusiv încălzire proprie, pretabil locuință, birou, cabinet, sedii firmă. Telefon 0257/257130; 0722.663.275.

Vând apartament 3 camere + dependințe (Piața Catedralei), 160 mp, gaz, acces auto. Telefon 284793. (10133)

Vând apartament 3 camere, decomandat, cu îmbunătățiri, Alfa. Telefon 288889, 0744.772.577. (10377)

Vând apartament 3 camere, zona Confecții. Telefon 0745.606.845. (10384)

Vând apartament 3 camere, 2 băi, 2 balcoane, Confecții. Telefon 0740.063.530. (7792453)

Vând apartament 3 camere, spațios, parter, zona Alfa, central. Telefon 277112; 0724.783.080. (7283300)

VÂNZĂRI APARTAMENTE PATRU CAMERE

Vând apartament 4 camere, deosebit, nefinisat (netencuit). Telefon 0745.169.149. (10663)

Vând apartament 4 camere, decomandate, zona Micălaca (lângă Poștă), modernizat, contorizat, cablu. Telefon 259987, 281758. (10622)

VÂNZĂRI CASE

Vând apartament în casă, parter, str. Vârfu cu Dor, 200 mp, posibil spațiu comercial, 75.000 Euro, negociabil. Telefon 0744.774.506. (10597)

Vând casă, localitatea VLADIMIRESCU, toate utilitățile (încălzire centrală gaz, apă curentă, cablu, telefon), grădină, teren extravilan. Telefon 0257/257130; 0722.663.275.

Vând casă cu grădină, localitatea Covăsînț, 8.000 Euro, negociabil. Telefon 385248. (10710)

Vând convenabil casă, în faza de finisare, cu grădină mare, în Păuliș nr. 223. Telefon 536388, 0744.633.584. (8869)

Vând VILĂ DEOSEBITĂ, complet utilată ultramodern, în MUREȘEL, Aradul Nou, 300.000 Eu. Telefon 0722.381.749. (9088)

Vând casă sat Moroda nr. 203. Informații telefon 0744.568.863, 232264. (10370)

Vând casă, zona Grădiște, str. Rândunicii, nr. 5/D. Telefon 241302, orele 8-10 și 18-20. (10355)

Vând casă, cu fața spre pășune, posibilitate creșterea animalelor, Sintea Mică nr. 68. Telefon 0745.263.175. (10499)

Vând urgent casă, 3 camere, mari, bucătărie, baie, coridor, anexe, grădină, intrare auto, la 10 minute de centru, preț 20.500 Euro, negociabil. Telefon 285453. (10496)

Vând casă, localitatea Prăjești (Sebiș), str. Dumbravei nr. 222, județul Arad. Informații telefon 0257/320231. (10514)

Vând casă, Micalaca, str. Luncii nr. 3. Informații telefon 262891. (10493)

Vând urgent casă + teren, 3 camere, terasă, suprafață 723 mp, meritâ văzută, Renașterii 42 B, Micălaca. Telefon 0721.599.721. (10497)

Vând casă în comuna Felnac, nr. 728, preț negociabil. Telefon 0745.706.903; 0721.477.283. (10565)

Vând casă cu grădină, Grădiște, str. Păpădiei nr.18. (10372)

Vând, în Ineu, str. Horia nr. 19 casă sau schimb cu apartament. Telefon 513137. (6452456)

Vând convenabil, casă mare în Arad, strada Adam Muller Guttenbrunn, nr. 75, toate dependințele. Telefon 0744.781.153; 278064; 287720.

Vând casă mare în Sântana, utilități, posibilitate privatizare. Telefon 0788.316.000; 0723.229.931; 0259-268076. (9022)

Vând casă cu grădină 300 mp, str. Clopoțeilor, 13.500 Eu, negociabil. Telefon 211573. (10608)

Vând casă vacanță, în Covăsânț nr. 5, cu grădină și pomi fructiferi, preț convenabil. Telefon 385249. (10617)

Vând casă în Hălmagiu, str. Primăriei nr. 2, 3 camere verandă mare, bucătărie, 2 pivnițe, grădină, pământ, pădure. Telefon 0257-252423. (7283287)

Vând casă în Zădăreni, strada principală, având 3 camere, baie, gaz, apă, canalizare proprie, anexe și grădină mare + punct alimentar la stradă, 15.000$. Telefon 338304, 0744.556.757. (10639)

Vând vilă, tip occidental, dotări de excepție, preț 145.000 Euro, fix. Telefon 0257/287458 sau 0723.492.848. (10669)

Vând casă, str. Cezar nr. 1, Subcetate, Arad. Telefon 283413. (10653)

Vând casă, 4 camere, în Vladimirescu, preț 27.000 Euro. Telefon 514732. (10650)

Ocazie! Vând casă de locuit, comuna Vârfurile, sat Groși, nr. 25 și 5 ha pădure. Telefon 462418, după ora 13. (6449584)

Vând casă, Vladimirescu, str. Abatorului 10, 3 camere, gaz, apă, curte, grădină mare, multe anexe, 13.500 Euro, negociabil. Telefon 514198, dimineața, ora 7. (10688)

VÂNZĂRI SPAȚII

Vând DOUĂ HALE PRODUCȚIE în CERMEI, o STAȚIE „PECO" la intrarea în TĂRNOVA și o combină „Fortschrit". Telefon 0744.781.153; 328143, 278064.

Vând urgent DEPOZIT, toate utilitățile, în suprafață de 130 mp, teren aferent 270 mp, Arad, str. Câmpul Liniștii, vis-a-vis de Vama Arad. Telefon 0722.313.280. (10281)

Vând HALĂ DE PRODUCȚIE, 1.200 mp. Telefon 0722.344.785; 250202. (10655)

VÂNZĂRI TERENURI

Vând teren intravilan, 17.000 mp, Valea Mureșului. Telefon 0723.599.169; 0721.184.114. (10611)

Vând 4.890 mp teren, zonă agrement, Valea Crucii - Păuliș. Telefon 0745.315.895. (10272)

Vând în Aradul Nou, 5 ha teren arabil, înscris în CF. Telefon 243350. (10347)

Vând teren cu deschidere mare la DN7, facilități, curent joasă și trifazic, posibilități apă, canalizare, gaz. Telefon 0722.141.584. (10348)

Vând teren intravilan, str. Câmpia Turzii 52, 2.500 mp, 15.000 Euro, negociabil, posibilitate apă, gaz. Telefon 278542. (10587)

Vând 3 ha pământ în drumul Iratoșului. Informații telefon 454216. (7283296)

VÂNZĂRI AUTO

Vând piese pentru buldozer S 1500, S 650, excavator - draglină, Dacia 1993 și Dacia avariată, 1986. Informații, seara, după ora 18, telefon 278983. (10165)

Vând Dacia 1410, 1993, unic proprietar, 1.450 Euro. Telefon 254216. (10331)

Vând combină „NEW HOLLAND", stare bună. Telefon 0744.126.415. (10375)

Vând VW Golf 1,6 TD sport, an 1990 și Ford Tranzit 2,5 D, neînmatriculat. Telefon 0722.899.099; 0723.765.726. (10382)

Vând tractor U 45 din anul 1990, stare foarte bună. Telefon 0745.505.122. (6449585)

Vând Opel Astra 1,6i, Ford Maverik 2,4 i. Telefon 0744.836.332; 0744.546.630. (7283284)

Vând Ford Escort 3, an 1991, 1,4i, preț 3.400 Euro, negociabil. Telefon 0723.162.819. (10489)

Vând BMW 323i, înmatriculat persoană fizică, sport, impecabil, preț 3.300 Euro, negociabil. Telefon 0740.140.191. (10533)

Vând Opel Vectra 1600 cmc, 16 valve, benzină, CV automată, fabricat 2001, înmatriculat septembrie 2002, cu multe opționale: klima, 4 airbaguri, geamuri, oglinzi electrice, rulați 45.000 km, posibil leasing sau schimb + diferență. Telefon 0257/283063; 0745.773.063. (10594)

Vând Dacia 1310 Break, an 1990, 5 viteze, preț 950 Euro. Telefon 0721.868.390 sau 228691, seara. (10546)

Vând 2 bucăți combine Mayer Ferguson cu masa de 2,8 m. Informații telefon 0744.706.909 sau 282481, orele 20-22. (10592)

Vând tractoare: Case/Inc tip 1055 Confor, 105 CP, 4x4, Same tip Drago DT, 110 CP, 4x4, John Deere tip 3120, 90 CP, Massey Ferguson tip 25, 30 CP cu cositoare; Fiat tip 640, 65 CP cu cupă asamblată, mașină de ierbicidat 600 lt, 12 m; MET îngrășăminte cu farfurii duble, 800 lt, toate în stare foarte bună de funcționare. Telefon 0257/460.129; 0740.564.459. (10593)

Vând piese combină Claas Dominator 85, combină New Holland M 133, masa 3 m, cabină tocător paie cu motor defect, 110 CP. Telefon 0257/460129; 0740.564.459. (10593)

Vând Dacia 1300, an 1983, CIV, talon, numere noi, motor și cutie viteze de Renault, 450 $. Telefon 0744.786.964. (7283273)

Vând Dacia 1310, CIV, numere noi, stare bună, preț 800 Eu. Telefon 0740.793.296. (10624)

Vând combină Sema 80, an 1994, cu echipamente cereale, porumb, floarea soarelui, stare de funcționare. Sântana, telefon 462008, după ora 20. (6449587)

Vând Dacia 1307 Papuc, 5 locuri, an 1999, acoperita fibră sticlă, instalație gaz, omologată, garanție 14 luni, stare foarte bună, 3.000 Euro. Telefon 0723.237.151; 0724.516.971. (10682)

Vând Dacia 1300, acte la zi, 450 Euro, negociabil. Telefon 0742.902.683. (10703)

Vând sau închiriez Stalowa Vola 3 mc și escavator Atlas 0,6 mc, preț negociabil. Telefon 0745.816.018; 0257-473299. (7792452)

VÂNZĂRI ELECTRO

Vând COMBINĂ FRIGORIFICĂ, MAȘINĂ AUTOMATĂ SPĂLAT, CONGELATOR, TV COLOR, foarte ieftin. Telefon 275277. (9914)

Vând ieftin TELEVIZOARE COLOR, MAȘINI SPĂLAT AUTOMATE, LĂZI și COMBINE frigorifice. Ofer GARANȚIE și POSTGARANȚIE. Telefon 274600. (8152)

Vindem CASE MARCAT FISCALE, CÂNTARE ELECTRONICE și CONSUMABILE. Telefon 272727. (8731)

Vindem CASE MARCAT FISCALE, CONSUMABILE, CÂNTARE ELECTRONICE. Telefon 211211, 281188. (c.)

Vindem, numerar sau în rate (second hand) MAȘINI DE SPĂLAT, TV COLOR, FRIGIDERE, COMBINE, LĂZI, VITRINE FRIGORIFICE, CONGELATOARE, Calea Radnei nr. 225. Telefon 0257-259339, 563027, 0744.706.321. (10163)

Vând TV COLOR, MAȘINI SPĂLAT AUTOMATE, FRIGORIFICE, garanție. Telefon 233511. (10560)

Vând TV Grundig (sport), frigider Zanusi și mașină spălat Wirpool, toate stare foarte bună. Telefon 258575; 0744.373.842. (10677)

VÂNZĂRI DIVERSE

Vând vacă Holstein, gestantă, luna a 8-a și iapă gestantă și cu mânz. Telefon 265771. (10656)

Vând uși cu geam 2 canate, pentru ieșire balcon sau terasă, geam 4 canate, cu roletă, ramă 4x2 m cu sticlă și calorifere 600x2, fontă. Telefon 257154. (10508)

Vând baloți lucernă, convenabil, la domiciliu. Telefon 0744.633.584. (10697)

Vând SÂRMĂ pentru BALOTAT, 25.000 lei/kg, str. VRABIEI 4. Telefon 289997. (10158)

Vând BOLȚARI, calitatea I, 14 modele, prețuri negociabile. Telefon 0745.634.885. (10076)

Vând FERMĂ ANIMALE - ARAD. Telefon 0722.344.785 sau 0257/250202. (9815)

Vând TERMOTECI pe gaz, BOILERE pe gaz, CONVECTOARE, POMPE DE RECIRCULARE. Garanție. Telefon 0740.249.544. (10208)

Vând cositoare rotativă. Telefon 0740.521.296. (6449872)

Vând cabină duș portabilă, boiler incorporat 50°-90°C, preț 280 Euro. Telefon 0740.146.869. (10393)

Vând o iapă de 8 ani cu mânză de o lună, foarte bună de muncă. Telefon 0745.505.122. (6449585)

Vindem PUI CARNE vârste diferite (înscriere pui de o zi), în fiecare sâmbătă, la Ferma din NĂDLAC. Telefon 0745.205.379; 0257 - 473053. (3913316)

Vând căsuță lemn demontabilă, 30 mp, linie de vulcanizare completă, profesională. Telefon 0744.509.755. (7283283)

Vând BORHOT BERE, bun pentru porcine și bovine, 500 lei/kg. Telefon 0745.370.403. (10502)

Vând 2 bucăți motostivuitoare, fabricație germană, sarcină 3,5 și 4,5 tone, stare bună de funcționare. Telefon 0744.971.965. (10542)

Vând cățeluș de vânătoare, deosebită, Brack, 10 luni. Telefon 276185. (10582)

Vând ieftin 70 găște americane și boboci. Telefon 279472. (10607)

Vând pompe de recirculare pentru instalații de încălzire sau irigații. Telefon 0744.786.964; 348060. (7283273)

Vând BETON, MORTAR, ȘAPĂ. Asigur transport la domiciliu. Telefon 0723.273.746. (10525)

Vând trifoi 4.000 lei/ kg, Arad, str. Ștefan Tenechi nr. 19. (10600)

Vând bazin carburant, un vagon, moară austriacă, piatră diametru 60 cm pentru boia, porumb; motor trifazat 15 KW, 25 CP, 1.500 ture, pompă sumersibilă 1,5 KW trifazată, 2 țoli, pentru alimentare zootehnie, turn furtun 1 țol, 100 m. Localitatea Măderat nr. 392, Roman. (10578)

Vând aparat înghețată stradal „Capriggiani". Telefon 514910, 0722.376.339. (10573)

Vând ace noi, pentru mașină de tricotat Veritas RDG, 90 bucăți. Telefon 288095. (10515)

Vând 2 canapele noi din piele. Informații telefon 284169. (10414)

Vând vacă, rasa Holstein german, la a 4-a fătare, sat Tisa Nouă nr. 230. Telefon 259178. (10619, 10620)

Vând TERMOTECĂ italiană, nouă, preț 400 Eu. Telefon 213443. (10631)

Vând mobilă diversă. Telefon 0257/287458; 0723.492.848. (10669)

Vând șraf adaptat tractor, platformă auto 7 tone, cazan țuică aramă, 184 litri. Telefon 0257/313391; 0721.254.434. (10646)

Vând NISIP, BALAST, la domiciliul clientului. Telefon 257769. (10643)

Vând baloți lucernă, prima coasă. Telefon 287718. (10665)

Vând prășitor cu 5 secții pentru porumb. Telefon 0745.496.812. (644880)

Vând ouă de strut, pentru pictat. Telefon 326104, seara. (6452458)

Vând ușă stejar; circular tâmplărie, nemțesc; panouri fier striat; pompă sumersibilă; țevi diferite; cuști găini; 2 scroafe gestante. Telefon 250202. (10655)

Vând 1 bucată chiuvetă + baterie. Telefon 273051. (10653)

Vând RAFTURI și SUPORTURI pentru magazine (lichidare magazin cadouri). Telefon 0723.170.159; 0744.435.265. (10684)

Vând dormitor vechi (din lemn) și cuier pentru hol. Telefon 236175. (10683)

Vând mașini liniare și triplok. Telefon 461733. (10692)

CUMPĂRĂRI ELECTRO

Cumpăr frigider 600.000 - 700.000, lăzi, congelatoare, combine frigorifice 1.200.000 - 1.500.000. Telefon 273965, 0721.838.968. (7282776)

CUMPĂRĂRI DIVERSE

Cumpăr floarea soarelui. Relații telefon 0723.404.010, între orele 10-14. (10682)

Cumpăr pene vechi și noi și coarne de cerb. Telefon 210480; 0745.983.893. (10259)

Cumpăr pene noi și vechi. Telefon 210863, Gheorghe Doja nr. 197. (10569)

Cumpăr 10-20 t porumb boabe. Telefon 0745.037.225. (10537)

Cumpăr pene noi și vechi. Str. Bârsei nr. 8. (10678)

LOCURI DE MUNCĂ

Pentru FILMĂRI, FOTOGRAFIERI în GERMANIA și UNGARIA căutăm FETE FRUMOASE. Muncă permanentă, câștig substanțial. Așteptăm scrisori cu fotografii și număr de telefon la căsuța poștală „BERLIN" Pf. 83, 1461 Budapest Hungary. (c.p.)

FIRMĂ de confecții (șepci) angajează CONFECȚIONERE, la mașini liniare. Asigură câștiguri atractive. Informații telefon 210200; 0722.275.644. (10719)

SOCIETATE COMERCIALĂ cu profil CONFECȚII, angajează ȘOFERI și AGENȚI cu experiență pentru distribuție țară. Se oferă salar motivant. Trimiteți CV la fax 0257 - 279089. (10171)

DEMA ENTERPRISE angajează PERSONAL pentru STAȚIE REȘAPAT ANVELOPE, bărbați maxim 35 ani. Telefon 278790. (10251)

PRODMODERN angajează CONFECȚIONERI ÎNCĂLȚĂMINTE, MAȘINIȘTI. Telefon 211252. (10385)

Angajăm PROIECTANT cu studii superioare, cunoștințe solide CAD, avantaj cunoștințe design. CV pe adresa OP 9 CP 111. (10484)

(Continuare în pagina 15)

(Urmare din pagina 14)

Angajăm VÂNZĂTOARE la alimentară. Relații la telefon 246953. (10439)

Angajăm PERSONAL RELAȚII CU PUBLICUL, muncă de teren, salar avantajos + comision zilnic. Telefon 0724.145.353.(10494)

Angajăm TÂMPLARI CALIFICAȚI cu multă experiență, condiții de lucru foarte bune și salarizare atractivă. Telefon 213443. (10631)

SC KELLY SRL angajează BARMAN în ZIMAND-CUZ. Telefon 0722.271.672. (10658)

Angajez ȘOFER. Str. Bârsei nr. 8. (10678)

Alimentara „CERNA" , P-ța Romană, angajează tineri cu stagiul militar satisfăcut ca MANIPULANȚI produse alimentare. Informații la magazin. (10695)

Fabrică de încălțăminte, angajează, CROITORI calificați și MAȘINIST SUBȚIAT. Telefon 0257-271991. (7283279)

PRESTĂRI SERVICII

EXECUTĂM: tencuieli, zugrăveli, rigips, renovări, reparații acoperișuri. Telefon 211646, 0740.994.503. (10199)

SC „MADONA" - VINDE și REPARĂ MAȘINI de SPĂLAT și FRIGORIFICE. Telefon 259339, 563145. (10164)

ZIDAR PROFESIONIST execut construcții din fundație la acoperiș, TENCUIELI. Nu consum alcool. Telefon 274767. (10685)

DIVERSE

Pierdut DOG GERMAN ARLECHIN PERLAT (maro cu gri), zona Mărășești. OFER RECOMPENSĂ. Telefon 257077; 0744.583.438.

Asociația de proprietari din Arad, str. Rodnei nr. 2, bloc 100, scara A, B, caută firmă pentru LUCRĂRI LA INSTALAȚIA DE SCURGERE SUBSOL. Informații la administrator, telefon 0723.940.636. (10640)

R.A.R. ARAD solicită oferte de preț pentru lucrarea „Extindere et. II, acoperire terase cu modificare șarpantă". Se acceptă oferte de la firme cu experiență în domeniu și cu bonitate economico-financiară. Relații la sediul din arad A. Vlaicu nr. 269 sau telefon 270288, 270488. (10390)

SC SOTEC GRUP SRL cu sediul în București, str. Al. Ilioara nr. 1, bl. PM 29, sc. B, et. I, dorește autorizație de mediu pentru activitatea de depozitare materiale de încălzire în Arad str. Dumbrava nr. 1. Eventualele contestații se pot depune la Agenția de Protecția Mediului Arad, Bd. Dragalina nr. 16. (10570)

SC PRESTIGE SRL Arad, solicită acordul de mediu pentru Stație distribuție carburanți în Arad, str. Zimbrului nr. 101. Eventualele contestații se depun la Agenția de Protecție a Mediului Arad, B-dul Dragalina nr. 16. (10700)

Adriana din Reșița. Sincere mulțumiri
VALERIEI,
mi-a adus persoana iubită. Telefon 0257/262935; 0744.288.220. (10211)

Doresc să mulțumesc doamnei
VALENTINA
căci mi-a dezlegat cununia într-o singură ședință. Acum sunt căsătorit și mulțumit. Cu respect, Mihai, Timișoara. Telefon 0257-231258, 0721.564.457. (10556)

Anonim. Prezicătoarea ELENA
a revenit în Arad. Mi-a lecuit fiul de epilepsie. Desface orice tip de farmece, impotența, alcoolismul, împacă soț și soție, desface cununii, aduce persoana iubită înapoi. Telefon 0740.873.314. (10428)

TURISM

Pletl

Asigură zilnic transport de persoane GERMANIA pe ruta: Passau-Regensburg-Nűrnberg-Würzburg-Aschaffenburg-Frankfurt-Giessen-Siegen-Köln-Düsseldorf-Essen-Dortmund-Deggendorf-Landshut-Mühldorf-Augsburg-Ulm-Heilbronn-Stuttgart-Karlsruhe-Mannheim. Călătorii în autocare noi, moderne, însoțitoare de bord, două bagaje gratuite, o masă caldă în UNGARIA. Cu plecare din KARLSRUHE: SPANIA, FRANȚA, PORTUGALIA. Intermediem asigurări medicale. Informații și înscrieri la Agențiile PLETL din: ARAD: telefon 0257 - 252291; LIPOVA: telefon 0257 - 561377; 0257 - 563011; CHIȘINEU CRIȘ: telefon 0722.985.146. (c. 49)

CITAȚII

Numitul SAVALLI ROBERTO, cu domiciliul necunoscut, este citat pe data de 02.06.2003, la Judecătoria Arad, sala 147, în dosarul nr. 1835/2003, având ca obiect ÎNCREDINȚARE MINOR. În caz de neprezentare, se va judeca și în lipsă. (10690)

Numiții DEHELEAN TEODOR, DEHELEAN IOAN, DEHELEAN ANA, DEHELEAN FLOARE, DEHELEAN IOAN și SÎRB SOFIA, sunt citați, pentru data de 11.06.2003, în calitate de pârâți în dosar nr. 549/2002 al Judecătoriei Ineu, pentru ieșire din indiviziune, în proces cu PELEA MARIA. În caz de neprezentare cauza se judecă în lipsă. (6452459)

ÎNCHIRIERI

Închiriez (ofer) apartament 2 camere, nemobilat, zonă centrală, pentru birou, firme. Telefon 233563. (10510)

Ofer spre închiriere apartament una cameră, bucătărie, baie, încălzire centrală, la casă, cheltuieli mici. Telefon 214492.

Ofer spre închiriere apartament 2 camere, 70 mp, str. V. Milea (lângă Tribunal) pentru birouri, cabinet avocat. Telefon 0724.896.061. (f.)

Închiriez apartament central, în casă, din 1 iunie. Informații 0745.315.895. (10272)

Ofer pentru închiriat apartament 2 camere, mobilat, Calea Romanilor. Telefon 210729. (10448)

Ofer spre închiriere apartament 4 camere, mobilat, contorizat, Vlaicu, Z28. Telefon 271152; 0722.223.194. (10495)

Închiriez pe termen lung apartament una cameră, cochet complet mobilat, contorizat B-dul V. Milea (lângă Tribunal) Telefon 284004; 0744.478.927. (10564)

Ofer închiriere garsonieră contorizată, pe Bușteni. Telefon 286176. (10386)

Caut spre închiriere apartament parter 2-3 camere, semimobilat, zona Piața Mioriței. Telefon 262935, 0744.288.220. (10611)

Închiriez apartament 2 camere, mobilat, central, contorizat și garsonieră mobilată, confort I, pe termen lung. Telefon 274271, 0745.150.187. (7283297)

Dau în chirie garsonieră mobilată, Micălaca. Telefon 0724.885.248, după masă 260375. (10638)

Ofer spre închiriere CABINET STOMATOLOGIC, central. Telefon 0724.896.580. (10670)

Domn, caut să închiriez garsonieră mobilată, ofer 50 Euro Telefon 0723.485.998. (10660)

Ofer spre închiriere apartament 2 camere, mobilat, Alfa, contorizat, utilități. Telefon 0744.373.842; 258575. (10677)

Închiriez apartament 2 camere, Hotel Parc. Telefon 277112; 0724.783.080. (7283300)

Ofer pentru închiriere apartament 2 camere, decomandat, Piața Spitalului, complet mobilat Telefon 230796; 0745.534.927 (10712)

PIERDERI

Pierdut ștampilă rotundă, cu inscripția Școala cu clasele I-IV Donceni, oraș Sebiș, județul Arad, Ministerul Învățământului România. O declar nulă. (10673)

Pierdut comunicare casa de marcat OMROM seria fiscală B00200308 - SC ELECTROCASNICA SRL Arad. O declar nulă. (10667)

Pierdut certificat înmatriculare nr. F02/566/1994, în original, eliberat de CCI Arad, pentru AF Tamaș Gheorghe. Îl declar nul. (10662)

Pierdut certificat medical, pe perioada 21-28.05.2003, eliberat de Dispensarul Fântânele, pe numele Ploscaru Petre. Îl declar nul. (10649)

Pierdut certificat de înmatriculare pentru SC ARSIM SRL, nr. J02/512/1997, eliberat de CCI Arad. Îl declar nul. (10686)

✝ SERVICII FUNERARE ✝

RO STYL COMPANY
SERVICII FUNERARE COMPLETE
PRODUCĂTOR SICRIE
ARAD, STR. M. EMINESCU 22, TELEFON 214.422
Magazin deschis și noaptea
OFERIM
- **SICRIE** 10 MODELE DE LA 500.000 LA 3.600.000
- **SICRIE LUX** 4 MODELE DE LA 4.500.000 LA 20.000.000
- **LENJERIE DECES** 6 MODELE DE LA 300.000 la 2.000.000
- CRUCE, LUMÂNĂRI, PROSOAPE, BATISTE, MÂNERE și ȘURUBURI SICRIU

OFERTĂ SICRIU FAG CRUCE RESPETE 1.500.000

APELÂND LA SERVICII: ÎMBRĂCAT, FORMOLIZAT ȘI TRANSPORT BENEFICIAȚI DE **15% REDUCERE LA SICRIU**
TRANSPORT INTERN ȘI INTERNAȚIONAL
▼PLATA ȘI DUPĂ ÎNCASAREA AJUTORULUI DE ÎNMORMÂNTARE.
PĂREREA DVS. CONTEAZĂ!
TELEFON 0744.690.121

IN MEMORIAM "KUKI"
Servicii Funerare Complete
Str. M Eminescu Nr.4
ÎN CURTE
Tel:211.929 - 0723.343.964
Magazin deschis la orice oră
OFERĂ:
SICRIE 10 modele de la **600.000 - 2.800.000**
SICRIE LUX 6 modele de la **3.600.000-10.500.000**
SICRIE import 70.000.000 lei
Mânere, șuruburi accesorii
LENJERIE 7 modele de la **350.000 - 1.400.000**
GRATUIT ! ! ! !
Transportul sicriului la domiciliu
ÎNBĂLSĂMATUL
Plata în Rate ! ! !
Transport Intern și Internațional

✝ DECESE ✝

Cu sufletele îndurerate, ne luăm rămas bun de la cel mai iubitor soț, tată, frate, ginere, cumnat și unchi,
RĂILEANU TUDOR,
în vârstă de 64 de ani. Înmormântarea va avea loc azi, 31 mai, ora 15, de la Capela Cimitirului Eternitatea. Familia îndoliată.

Cu durere în suflet anunțăm decesul în ISRAEL, după o îndelungată suferință a fiicei și surorii noastre
MARTA BAN-SERPHOS.
Dumnezeu să o odihnească în pace! Înmormântarea va avea loc în ISRAEL. Familia BAN ANDREI, îndoliată.

Familia profund îndoliată anunță încetarea din viață, după o lungă și grea suferință a celei care a fost
LENUȚA LAZEA,
din Aldești.
Înmormântarea va avea loc duminică 1 iunie, ora 13.00. Familia și rudele apropiate.

✝ CONDOLEANȚE ✝

Sincere condoleanțe și întreaga noastră compasiune familiei STUPAR DAN la marea durere pricinuită de pierderea mamei dragi. Familia HENEGARU MIRCEA. (10722)

Regretăm dispariția prematură a celei care a fost
LENUȚA LAZEA
din Aldești.
Familia Ionuț și Rodica Popa.

Suntem alături de prietenul și colegul nostru RĂILEANU CIPRIAN în momentele grele pricinuite de decesul tatălui
RĂILEANU TUDOR.
Colectivul SC ASTRAL IMPEX SRL. (10679)

Suntem alături de colega noastră NAGY GIZELA și familia ei în momentele grele cauzate de decesul mamei. Colectivul Magazinului NAOMI. (10701)

Elevii clasei a VIII-a B, Școala generală „A. Iancu" împreună cu doamna dirigintă sunt alături de colegul lor LICKER ROBERT, la pier-derea tatălui drag. (10717)

Regretăm dispariția celui care a fost un bun CONTABIL, un OM de omenie,
RĂILEANU TUDOR.
Sincere condoleanțe familiei îndoliate! Colectivul SC PHOENIX IMPEX SRL. (7792451)

Cu inimile îndurerate anunțăm decesul în ISRAEL al bunei noastre prietene,
MARTA BAN-SERPHOS.
Dumnezeu să o odihnească în pace! Familiile: MUTICĂ, STANA, MILITARIU, MUREȘAN. (10718)

✝ COMEMORĂRI ✝

Azi, 31 mai, la împlinirea a 4 ani de la plecarea dintre noi, ne aplecăm fruntile la mormântul tău, rugăm pe bunul Dumnezeu să te odihnească în pace.
GHEORGHE CAMENIȚĂ (GIONI).
Îți spunem „Dormi în pace", dragul nostru Gioni! Mama Nuța, copiii Ovidiu și Adriana, bunica Nușca și verișorii Gigi și Mariana, unchiul Ghiță. (10425)

O rugăciune, o floare și o lumânare pentru tine, dragă mamă

KOSZKA LUCREȚIA,
acum, când s-au scurs 6 luni de când ai lăsat un gol imens în urma ta. Dumnezeu să-ți dea odihna veșnică, tu rămânând veșnic vie în inimile noastre! Fiica și ginerele. (10435)

Cu tristețe în suflet amintim rudelor și cunoștințelor că s-a scurs un an de la trecerea în neființă a celui care a fost
ing. CĂITEANU GHEORGHE,
soț, tată, bunic și străbunic. Parastasul de pomenire are loc marți, 3 iunie, ora 16, la Catedrala Ortodoxă Veche. (10552)

„Neuitarea" este floarea ce ți-o dăruim azi, la 6 ani de la decesul celui care a fost
ȚAPOȘ GHEORGHE,
soț, tată și bunic. Dumnezeu să-ți dea odihnă veșnică! Familia. (10522)

Azi, 31 mai 2003, se împlinesc 3 ani de când a plecat de lângă noi, pe drumul fără întoarcere, cea care a fost
CUCU PERSIDA,
din GURAHONȚ. Golul dureros ce l-a lăsat în inimile noastre îl încălzește doar amintirea ei vie. Nu te vom uita niciodată. Fiica Angela și nepoțica Larisa. (10672)

Duminică, 1 iunie, se împlinesc 4 ani de când a plecat dintre noi iubita noastră fiică, soție și mamă,
ing. PALCONI MARIANA DELIA,
născută MITOAICA.
Te plângem mereu, mama și cei dragi. Dormi în pace suflet blând. Familia îndoliată. (10668)

Cu ocazia întâlnirii la 40 de ani de la absolvirea liceului, aduc un pios remember profesorilor și colegilor dispăruți și doresc să transmit gânduri bune de sănătate și bucurii celor rămași. Cu toată dragostea, al vostru fost elev și coleg Mircea Jireghie. (10654)

Un moment de aducere aminte, lacrimi și dor pentru fiul meu
CONSTANTIN ADRIAN - FLORIAN,
acum la împlinirea a patru ani de când a plecat dintre noi pe drumul fără întoarcere. Doresc ca Bunul Dumnezeu să-ți dea liniștea și odihna veșnică acolo unde ai plecat. Vei rămâne veșnic viu în amintirea noastră și te vom plânge mereu. Mama Felicia, sora Otilia, buna Mărioara. (10651)

În veci pomenirea soției
HENT MARIA
(1928-1991)
născută HORGA,
în ȘEPREUȘ. Familia Hent Mihai din Arad. (10318)

Doi ani de durere pentru
DEHELEAN PETRU.
Veșnic nemângâiați: soția Maria, Pavel și Leana. (7283299)

S.C. SATLINE S.R.L. TELEFON 251.461, 0744/507.211 SHOW ROOM ARAD, Piata Mihai Viteazul - BL. M7 - PARTER

TÂMPLĂRIE DIN ALUMINIU ŞI P.V.C.

CU GEAM TERMOPAN; PROFILE PVC TROCAL Germania; PROFILE ALUMINIU Grecia

NOU! RATE / 5 ani AVANS 0 (c.80)

ÎNCHIRIEM SPAȚII

PENTRU DEPOZITARE, PRODUCȚIE ȘI BIROURI SUPRAFAȚA ÎNTRE 100 - 1500 mp CU TOATE UTILITĂȚILE

LOCAȚIA: ARADUL NOU - tel. 288.803
LOCAȚIA: SERE - tel. 270.540, 0722.253.173

(2628688)

---

foto studio enigma

partener Kodak

SERVICII FOTO DE CALITATE

CD, floppy, carduri } fotografii

TOTUL DIGITAL

4 magazine in Arad (c.325)

www.fotoenigma.ro

S.C.C.A. ARTEX

organizează licitație de vânzare de spații, situate în:

▲ Arad, cl. A. Vlaicu nr. 165-169, Complex Fortuna ap. 5
▲ Arad, str. O. Terezia bl. 11, sc. A, ap. 17 - parter

la sediul societății din Arad, str. Ioan Vidu nr. 1-3, în data de 05.06.2003, orele 10.

Taxa de participare la licitație este de 300.000 lei/spațiu. Caietele de sarcini se găsesc la sediul societății.

INFORMAȚII TELEFON: 253.726; 253.741. (2628686)

S.C. ASK SERVICE S.R.L.

RECRUTARE ȘI PLASARE FORȚĂ DE MUNCĂ

Arad, str. Mihai Eminescu nr. 12, tel/fax 285.421

Societate comercială cu o reputație deosebită în domeniul construcțiilor este interesată să angajeze

- INGINERI CONSTRUCTORI
- SUDORI
- LĂCĂTUȘI
- STRUNGARI
- TINICHIGII
- MECANICI UTILAJE
- CONFECȚII METALICE

Se oferă loc de muncă stabil (pe tot parcursul anului) și pachet salarial atractiv.

Cei interesați se vor prezenta la biroul din str. M. Eminescu nr. 12 (luni-vineri) între orele 9,00-17,00 cu diploma sau adeverința care atestă calificarea. (C 336)

INTERNET NON—STOP!

NET cafe

11 posturi de lucru Compaq, Pentium 4, ecran extra plat, DVD, placă audio!

Arad, str. Eminescu 55-57 (casa Jelen, în curte) (c.305)

(c.652)

TÂMPLĂRIE PVC CU GEAM TERMOPAN CALITATE GERMANĂ GEALAN Fenster-System

ARAD, STR. CAIUS IACOB BLR
FOSTUL Mag. CĂMINUL (lângă BANC POST)

[RATE până la 5 ani avans zero]

angajăm INGINERI pentru PVC și TERMOPAN (cunoștințe calculator)

TELEFOANE 0257-256.899 0722-528.185

CONTOR ZENNER ROMANIA 1993 2003

Cu prilejul aniversării a 10 ani de existență în România,

Grupul Contor ZENNER dedică

O ZI SPECIALĂ

reprezentanților asociațiilor de proprietari din Arad!
Toți președinții de asociații și administratorii arădeni sunt invitați

SÂMBĂTĂ, 7 IUNIE LA ORA 10,00

la sediul Contor ZENNER din Calea Bodrogului nr. 2-4.

Din program:

- Vizitarea centrului de producție, cercetare şi logistică
- Reverificări metrologice periodice la contoarele de apă
- Răscumpărarea contoarelor de branşament de către MPC Arad
- SERVITO - Oferta de servicii
- Evoluția anuală comparativă a consumurilor de energie termică la blocurile care utilizează repartizarea cheltuielilor de încălzire pe apartamente folosind repartitoare de costuri şi robinete termostatice
- H.G. nr. 400 din 2 aprilie 2003 pentru aprobarea Normelor metodologice privind organizarea si funcționarea asociațiilor de proprietari
- Puncte termice compacte - o alternativă la sistemul centralizat de încălzire
- Divertisment şi gustări calde

(c.103)

Persoană de contact: Narcis Babțan Tel 0257 - 20.60.60
Contor ZENNER - De ZECE ANI în slujba CLIENTULUI!

---

s.c. COSTE SHOES s.r.l.

Experiența în poziții similare constituie avantaj.

angajează

- ▲ cusători fețe încălțăminte
- ▲ croitori fețe piele
- ▲ maiștrii cusut

Informații suplimentare la tel. 285.700, 211.700.

(2628690)

Primăria orașului Chișineu-Criș

vinde la licitație publică **5,09 ha teren** în vederea construirii de obiective industriale.

Licitația va avea loc în data de 10 iunie 2003 ora 10,00 la sediul Primăriei.

Relații la tel. 0257-520.098, 520.044. (6449881 Ag. Criș)

PETROM Esența mișcării

Sucursala Peco Arad

ÎNCHIRIAZĂ CANTINA-RESTAURANT

pentru nunți, botezuri, mese festive, banchete sau alte evenimente, atât în cursul săptămânii cât și în zilele de sâmbătă și duminică.

Localul dispune de un număr de 80 locuri, personal calificat, confort deosebit, iar prețul este deosebit de atractiv.

Relații: la sediul Sucursalei „Peco Arad"
Str. Cometei nr. 1
Telefon 276.300 / 276.400 int. 20
276.100 / 276.500

(3401397)

S.D.F.E.E. Arad

organizează în data de 10.06.2003 orele 10, la sediul din Arad, B-dul Iuliu Maniu nr. 65-71 **concurs** pentru ocuparea unui post de

inginer

pentru coordonarea Formației de Lucru Exploatare Criș

Condiții pentru ocuparea postului:

▲ studii superioare în specialitatea electroenergetică

▲ domiciliul în orașul Chișineu-Criș sau în localități aflate pe o rază de până la 15 km față de acesta.

Înscrierile la concurs se fac până în data de 06.06.2003.

Actele necesare pentru înscriere, tematica, bibliografia și informații suplimentare se pot afla de la Compartimentul Gestiune Personal, telefon 205712.

(3401375)